

第三部份 地下水監測作業

離島式基礎工業區石化工業綜合區開發案 環境監測報告

監測項目：地下水水質

執行期間：112年1月至112年3月

開發單位：台塑企業

執行監測單位：財團法人成大研究發展基金會

中華民國 112 年 4 月

目錄

目 錄.....	I
表 目 錄.....	III
圖 目 錄.....	IV
前 言.....	前-1
第 一 章 監 測 內 容 概 述.....	1-1
1.1 監測情形概述.....	1-1
1.2 監測計畫概述.....	1-2
1.3 監測位置.....	1-5
1.4 品保及品管作業措施概要.....	1-6
1.4.1 現場採樣之品保及品管.....	1-6
1.4.2 分析工作之品保及品管.....	1-7
1.4.3 儀器維修校正項目及頻率.....	1-7
1.4.4 分析項目之檢測方法.....	1-7
1.4.5 數據處理原則.....	1-7
第 二 章 監 測 結 果 數 據 分 析.....	2-1
2.1 地下水水文調查結果與分析.....	2-1
2.1.1 水位調查與分析.....	2-1
2.1.2 水流調查.....	2-1
2.2 地下水水質檢驗結果與分析.....	2-3
2.2.1 一般項目.....	2-3
2.2.2 營養鹽.....	2-5
2.2.3 列管化學物質.....	2-5
2.2.4 重金屬.....	2-6
2.3 與以往之監測結果比對.....	2-26
第 三 章 檢 討 與 建 議.....	3-1
3.1 監測結果檢討與因應對策.....	3-1
3.1.1 監測結果綜合檢討、分析.....	3-1
3.1.2 監測結果與因應對策.....	3-7
3.2 建議事項.....	3-14

參考文獻.....	參-1
附錄(詳附光碟片)	
附錄一 檢測執行單位之認證資料.....	附錄1-1
附錄二 六輕四期擴建計畫環境影響說明書之檢測報告書.....	附錄2-1
附錄三 區外民井之檢測報告書.....	附錄3-1
附錄四 六輕四期擴建計畫環境影響說明書變更內容對照表(專用港碼頭處儲槽儲存物質及型式變更)之檢測報告書.....	附錄4-1
附錄五 六輕四期擴建計畫第五次環境影響差異分析報告之檢測報告書.....	附錄5-1
附錄六 六輕四期擴建計畫第七次環境影響差異分析報告之檢測報告書.....	附錄6-1
附錄七 六輕四期擴建計畫新設C5氫化石油樹脂廠環境影響差異分析報告之檢測報告書.....	附錄7-1
附錄八 六輕相關計畫之儲槽相關環境監測變更內容對照表之檢測報告書.....	附錄8-1
附錄九 地下水水質與監測標準及管制標準比較.....	附錄9-1
附錄十 製程區自主檢測報告書.....	附錄10-1

表目錄

表1.1	本計畫監測範圍	1-2
表1.2	本計畫監測項目	1-3
表1.3	各地下水監測井之座標	1-6
表1.4	本計畫地下水檢驗方法彙編	1-8
表2.1	六輕工業區周界監測井之本季地下水水位高程	2-1
表2.2	本季六輕四期擴建計畫環境影響說明書之地下水質監測數據彙整表(112年第1季)	2-8
表2.3	六輕四期擴建計畫環境影響說明書變更內容對照表(專用港碼頭處儲槽儲存物質及型式變更)之地下水質監測數據彙整表(112年第1季)	2-10
表2.4	六輕四期擴建計畫第五次環境影響差異分析報告之地下水質監測數據彙整表(112年第1季)	2-11
表2.5	六輕四期擴建計畫第七次環境影響差異分析報告之地下水質監測數據彙整表(112年第1季)	2-13
表2.6	六輕四期擴建計畫新設C5氫化石油樹酯廠環境差異分析報告之地下水質監測數據彙整表(112年第1季)	2-15
表2.7	六輕相關計畫之儲槽相關環境監測變更內容對照表之地下水質監測數據彙整表(112年1月)	2-17
表2.8	六輕相關計畫之儲槽相關環境監測變更內容對照表之地下水質監測數據彙整表(112年2月)	2-23
表2.9	六輕相關計畫之儲槽相關環境監測變更內容對照表之地下水質監測數據彙整表(112年3月)	2-24
表2.10	環保署公告之第二類地下水污染管制及監測標準	2-25
表3.1	上季監測狀況及處理情形	3-8
表3.2	本季監測狀況及處理情形	3-9

圖目錄

圖1.1	地下水監測井位置圖.....	1-5
圖2.1	本季(1月至3月採樣)地下水水位高程等值圖.....	2-2
圖3.1	雲林離島計畫地下水錳濃度歷線圖.....	3-2
圖3.2	雲林離島計畫地下水鐵濃度歷線圖.....	3-2
圖3.3	雲林離島計畫地下水氨氮濃度歷線圖.....	3-3
圖3.4	環保單位地下水氨氮濃度歷線圖.....	3-3
圖3.5	環保單位地下水鐵濃度歷線圖.....	3-4
圖3.6	環保單位地下水錳濃度歷線圖.....	3-4
圖3.7	彰濱工業區位地下水監測歷線圖.....	3-5
圖3.8	歷季氯鹽濃度監測結果.....	3-10
圖3.9	歷季總溶解固體物濃度監測結果.....	3-10
圖3.10	歷季硫酸鹽濃度監測結果.....	3-11
圖3.11	歷季導電度濃度監測結果.....	3-11
圖3.12	歷季硬度濃度監測結果.....	3-12
圖3.13	歷季錳濃度監測結果.....	3-12
圖3.14	歷季氨氮濃度監測結果.....	3-13
圖3.15	歷季鐵濃度監測結果.....	3-13

前 言

六輕暨擴大及專用港開發案所開發的麥寮區，位於雲林縣最北端濁水溪出海口，南北長約八公里，從海岸線向外延伸四公里多之外海地帶。此計畫案自民國83年7月開始進行造堤、抽砂、填海、土質改良等相關開發作業及各項建廠工程，目前已完成六輕四期擴建計畫，合計一期、二期、三期、四期。

為落實環保工作，因應相關環評要求與「土壤及地下水污染整治法」等相關規定，歷年來持續辦理地下水質的採樣檢測，以期能隨時掌握地下水質之變化。

第一章 監測內容概述

以下分「監測情形概述」、「監測計畫概述」、「監測位置」以及「品保/品管作業措施概要」來說明監測內容。

1.1 監測情形概述

監測範圍涵蓋工業區四周及中央區，六輕四期擴建計畫環境影響說明書 10 口(環評井 1 至環評井 10)、六輕四期擴建計畫環境影響說明書變更內容對照表(專用港碼頭處儲槽儲存物質及型式變更)2 口(碼 3-1、碼 3-2)、六輕四期擴建計畫第五次環境影響差異分析報告 1 口(R-8(4.5 期環評井))、區外民井 2 口(民 1、民 2)、六輕四期擴建計畫第七次環境影響差異分析報告 1 口(HSBC-1)、六輕四期擴建計畫新設 C5 氫化石油樹酯廠環境差異分析報告(HHCR-1)、麥寮風力發電機組及西北土堤新建工程計畫環境影響(環評井 3、環評井 4)、六輕相關計畫之儲槽相關環境監測變更內容對照表 26 口，詳如表 1.1 所示。

本季(112 年度第 1 季)六輕四期擴建計畫環境影響說明書 10 口、六輕四期擴建計畫環境影響說明書變更內容對照表(專用港碼頭處儲槽儲存物質及型式變更)2 口、六輕四期擴建計畫第五次環境影響差異分析報告 1 口、六輕四期擴建計畫第七次環境影響差異分析報告 1 口、區外民井 2 口、六輕四期擴建計畫新設 C5 氫化石油樹酯廠環境差異分析報告 1 口、六輕相關計畫之儲槽相關環境監測變更內容對照表 26 口之地下水水質採樣期間為 1 月至 3 月，地下水水位調查配合每季採樣時進行量測。

表 1.1 本計畫監測範圍

監測範圍	計畫實施範圍
六輕四期擴建計畫環境影響說明書(10口)	環評井1、環評井2、環評井3、環評井4、環評井5、環評井6、環評井7、環評井8、環評井9、環評井10
六輕四期擴建計畫環境影響說明書變更內容對照表(專用港碼槽處儲槽儲存物質及型式變更)(2口)	碼3-1、碼3-2
六輕四期擴建計畫第五次環境影響差異分析報告(1口)	R-8(4.5期環評井)
區外民井(2口)	民1、民2
六輕相關計畫之儲槽相關環境監測變更內容對照表(26口)	MAC-1、C-1、海汽-1、EVA-1、碼1、碼2、碼2-1、灰塘#1、灰塘#3、OL1井1、OL1井3、R-1、R-2、R-3、R-5、OL2-1、OL2-2、OL2-3、塑煉-井6、塑煉-井7、環評井1、環評井6、環評井7、環評井10、碼3-1、碼3-2
六輕四期擴建計畫第七次環境影響差異分析報告(1口)	HSBC-1
六輕四期擴建計畫新設 C5 氫化石油樹酯廠環境差異分析報告(1口)	HHCR-1 (原井號為MW-1，因與廠內其他監測井重名，故變更監測井號)

1.2 監測計畫概述

監測項目詳如表 1.2，如六輕四期擴建計畫環境影響說明書 10 口監測井之測項為六輕四期擴建計畫環境影響說明書要求之 39 項，另配合「土壤及地下水污染整治法」自主增測 22 項，包括總石油碳氫化合物(TPH)、柴油總碳氫化合物(TPHd)、二氯甲烷、甲基第三丁基醚(MTBE)、甲醛、四氯化碳、氯苯、氯甲烷、1,4-二氯苯、1,2-二氯乙烷、順-1,2-二氯乙烯、反-1,2-二氯乙烯、四氯乙烯、三氯乙烯、1,1,2-三氯乙烷、氰化物、1,2-二氯苯、1,1,1-三氯乙烷、2,4,5-三氯酚、2,4,6-三氯酚、五氯酚及 3,3'-二氯聯苯胺等 22 項。

地下水文監測中，針對六輕四期擴建計畫環境影響說明書 10 口進行之水位深度調查配合每季採樣時進行量測。而地下水水質監測頻率則為每季進行乙次。另六輕相關計畫之儲槽相關環境監測變更內容對照表 26 口監測井之 pH 值、溶氧、導電度、氧化還原電位等 4 項為每月進行乙次。

表1.2 本計畫監測項目

	環評承諾項目				自主增測項目	
					1.	二氯甲烷
六輕四期擴建計畫 環境影響說明書 10 口 (61 項)	一般項目		7.	砷	2.	MTBE
	1.	pH 值	8.	鐵	3.	甲醛
	2.	溫度	9.	錳	4.	四氯化碳
	3.	總溶解固體物	10.	鎳	5.	氯苯
	4.	濁度	營養鹽		6.	氯甲烷
	5.	導電度	1.	總含氮量	7.	1,4-二氯苯
	6.	總硬度	2.	無機氮含量	8.	1,2-二氯乙烷
	7.	總有機碳	3.	氨氮	9.	順-1,2-二氯乙烯
	8.	氟鹽	4.	亞硝酸鹽氮	10.	反-1,2-二氯乙烯
	9.	氯鹽	5.	硝酸鹽氮	11.	四氯乙烯
	10.	總餘氯	芳香族碳氫化合物		12.	三氯乙烯
	11.	硫酸鹽	1.	苯	13.	1,1,2-三氯乙烷
	12.	硫化物	2.	甲苯	14.	氯化物
	13.	油脂	3.	乙苯	15.	1,2-二氯苯
	14.	水位深度	4.	二甲苯	16.	1,1,1-三氯乙烷
	重金屬		5.	萘	17.	2,4,5-三氯酚
	1.	銅	氯化碳氫化合物		18.	2,4,6-三氯酚
	2.	鉛	1.	總酚	19.	五氯酚
	3.	鋅	2.	氯乙烯	20.	3,3'-二氯聯苯胺
	4.	鎘	3.	氯仿	21.	總石油碳氫化合物 (TPH)
	5.	汞	4.	1,1-二氯乙烯	22.	柴油總碳氫化合物 (TPHd)
	6.	鉻	5.	1,1-二氯乙烷		
六輕四期擴建計畫 環境影響說明書變 更內容對照表(專 用港碼槽處儲槽儲 存物質及型式變 更)2 口 (1 項)	丙烯腈					
六輕四期擴建計畫 第五次環境影響差 異分析報告 1 口 (54 項)	監測項目同六輕四期擴建計畫環境影響說明書 10 口之一般項目、重金屬、營養鹽、芳香族碳氫化合物、氯化碳氫化合物及自主增測項目之 1 至 14 項及 21 項					

表1.2 (續)本計畫監測項目

六輕四期擴建計畫第七次環境影響差異分析報告 1 口(47 項)		監測項目同六輕四期擴建計畫環境影響說明書 10 口之一般項目、重金屬、營養鹽、芳香族碳氫化合物、氯化碳氫化合物、自主增測項目之 1 至 3、13、14、21 項及 1,3-丁二烯、苯乙烯
六輕四期擴建計畫新設 C5 氯化石油樹脂廠環境差異分析報告(46 項)		監測項目同六輕四期擴建計畫環境影響說明書 10 口之一般項目、重金屬、營養鹽、芳香族碳氫化合物、氯化碳氫化合物、自主增測項目之 1 至 3、13、14、21 項及苯乙烯
區外民井 2 口 (60 項)		監測項目同六輕四期擴建計畫環境影響說明書 10 口之一般項目 1 至 13 項、重金屬、營養鹽、芳香族碳氫化合物、氯化碳氫化合物及自主增測項目之 1 至 22 項
六輕 相關 計畫 之儲 槽相 關環 境監 測變 更內 容對 照表 (26 口)	OL1 井 1、OL1 井 3、塑煉-井 6、塑煉-井 7(13 項)	監測項目同六輕四期擴建計畫環境影響說明書 10 口之一般項目 1 及 5 項、芳香族碳氫化合物 1 至 4 項、自主增測項目 2、17 至 19 項、21 項及溶氧、氧化還原電位
	MAC-1、EVA-1、R-1、R-2、R-3、R-5、碼 2-1、OL2-1、OL2-2、OL2-3、C-1、海汽 1、環評井 1、環評井 6、環評井 7、環評井 10、灰塘 #1、灰塘 #3(57 項)	監測項目同六輕四期擴建計畫環境影響說明書 10 口之一般項目 1 至 13 項、重金屬、營養鹽、芳香族碳氫化合物、氯化碳氫化合物 2 至 5 項及自主增測項目之 1 至 14 項、17 至 19 項、21 項及溶氧、氧化還原電位
	碼 1、碼 2 (59 項)	監測項目同六輕四期擴建計畫環境影響說明書 10 口之一般項目 1 至 13 項、重金屬、營養鹽、芳香族碳氫化合物、氯化碳氫化合物 2 至 5 項及自主增測項目之 1 至 14 項、17 至 19 項、21 項及溶氧、氧化還原電位、醋酸、鄰苯二甲酸二(2-乙基己基)酯
	碼 3-1 (58 項)	監測項目同六輕四期擴建計畫環境影響說明書 10 口之一般項目 1 至 13 項、重金屬、營養鹽、芳香族碳氫化合物、氯化碳氫化合物 2 至 5 項及自主增測項目之 1 至 14 項、17 至 19 項、21 項及溶氧、氧化還原電位、丙烯腈
	碼 3-2 (7 項)	pH 值、溶氧、導電度、氧化還原電位、丙烯腈、總石油碳氫化合物、MTBE

1.3 監測位置

本監測報告所載之監測井涵蓋工業區周界及中央區域，如圖 1.1 所示，詳細座標如表 1.3。另為配合水文分析，取用麥寮園區內之雨量站資料。



圖 1.1 地下水監測井位置圖

表1.3 各地下水監測井之座標

監測井	坐標(TWD97)		監測井	坐標(TWD97)	
	E	N		E	N
環評井 1	169403.9	2632031.5	碼 3-1	165999.5	2630840.6
環評井 2	170954.9	2633658.4	碼 3-2	165724.9	2630404.8
環評井 3	171575.5	2634969.6	民 1	172071.1	2633584.1
環評井 4	169270.4	2635450.7	民 2	171091.7	2632452.3
環評井 5	168618.6	2634995.3	R-8 (4.5 期環評井)	166802.7	2631587.9
環評井 6	169488.3	2633932.9	C-1	168375.226	2631416.6
環評井 7	167856.2	2632849.9	EVA-1	169631.675	2633290.6
環評井 8	167382.2	2628902.6	MAC-1	169070.492	2633575.5
環評井 9	165818.5	2628644.4	海汽 1	166071.1	2630140.1
OL1 井 1	169172.0	2634354.0	塑煉-井 6	168275.1	2632692.2
OL1 井 3	169097.8	2633899.6	塑煉-井 7	168174.9	2633472.1
OL2-1	167300.0	2630772.2	碼 1	166536.9	2633154.8
OL2-2	166562.9	2631113.6	碼 2	165955.4	2633192.4
OL2-3	166332.3	2630658.2	碼 2-1	166748.1	2632345.5
R-1	169139.5	2632551.8	灰塘 #1	166250.4	2633523.3
R-2	168759.4	2632636.7	灰塘 #3	168353.6	2633926.7
R-3	168640.0	2632089.2	HSBC-1	166275.3	2631264.1
R-5	167518.2	2632195.2	MW-1	168630.5	2631047.7
環評井 10	167846.3	2630572.1			

1.4 品保及品管作業措施概要

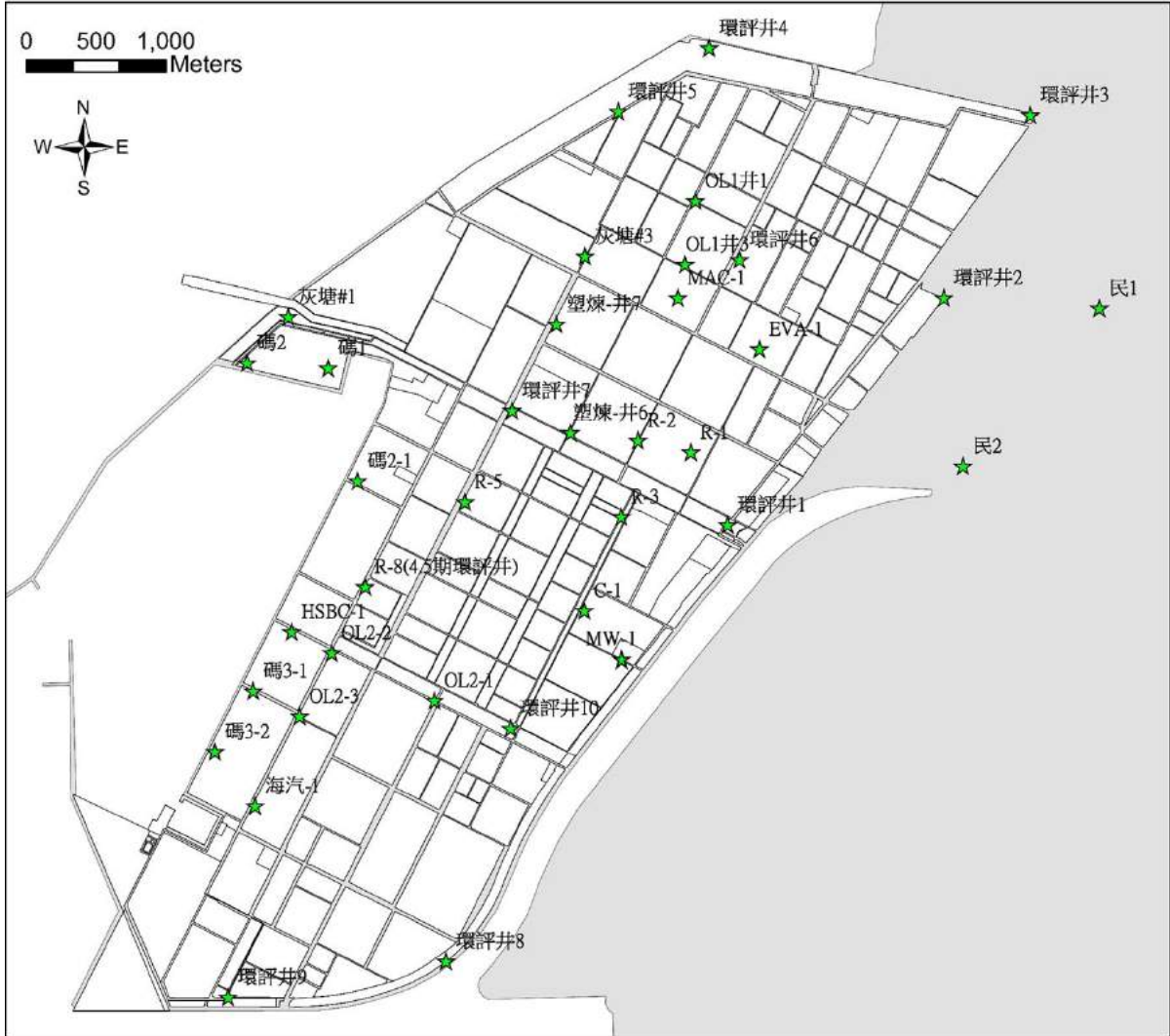
1.4.1 現場採樣之品保及品管

採樣人員均為具有經驗或受過適當訓練，於採樣行程排定後，依據環保署公告之「監測井地下水採樣方法」的採樣與洗井方法並視欲檢測之水質項目調整採樣器之種類以進行採樣工作。其採樣容器均以各檢測標準方法之前處理步驟處理，進而使用於採樣作業。現場採樣時之「保存使用容器」、「保存方法」、「保存期限」等皆依公告之標準方法步驟進行。

而實驗室為瞭解分析儀器使用情形，針對各儀器訂定檢查時間及檢查內容，並要求使用及保管人詳實填寫，以能掌握儀器最佳使用狀

況。

1.4.2 分析工作之品保及品管

分析工作之分析方法均使用經環保署公告之標準分析方法，詳細將於後節敘述。當樣品進入實驗室即依據樣品檢測流程執行樣品檢測作業，每一步驟均詳實記錄於檢驗記錄表，並經專責人員審核檢測數據及品質管制合格後，檢測報告才由實驗室主任覆核簽名提交。

樣品進行檢測，排定檢測項目之檢驗人員於進行檢測分析時，需依據檢測類別之檢測方法標準作業程序，執行樣品檢測分析。並依照品質管制要求，分析品管樣品（空白、重複、查核、添加標準品分析等），檢測數據記錄於個人工作日誌本及各檢測項目之檢測數據標準格式。當檢測數據合乎品質管制，且落於品質管制上下限內，檢驗人員將各檢測項目記錄本送交品管人員審核。在進行檢測分析工作時應注意樣品自冷藏櫃取出後，當依需要量取得水樣，剩餘水樣應立即放回冷藏櫃待下一位檢驗人員取用，並填寫樣品取用紀錄表。

分析樣品所使用到之分析儀器設備，皆定期進行維修校正，以確保其精密度及準確度。

1.4.3 儀器維修校正項目及頻率

本計畫之所有儀器設備校正或維護的執行步驟均依照環境檢驗儀器設備校正及維護指引(NIEA-PA108)實施儀器校正。

1.4.4 分析項目之檢測方法

本監測內容之檢測工作均引用環保署現行公告之標準分析方法執行檢測工作，本監測計畫之各檢驗項目中地下水分析方法如表1.4所示。

1.4.5 數據處理原則

本計畫之所有檢測報告書均遵照環保署環境檢驗所「檢測報告位數表示規定」(環檢一字第0990000919號函)辦理。

本報告數據呈現方式為：低於方法偵測極限之測定值以「ND<MDL」表示；若高於MDL但低於檢量線最低點濃度時，以「<檢測報告最低位數單位值(實測值)」表示。

表1.4 本計畫地下水檢驗方法彙編

序號	檢驗項目	方法代碼	分析方法
1	監測井地下水採樣方法	NIEA W103.56B	監測井地下水採樣方法
2	溫度	NIEA W217.51A	水溫檢測方法
3	pH 值	NIEA W424.53A	電極法
4	溶氧	NIEA W455.52C	水中溶氧檢測方法－電極法
5	濁度	NIEA W219.52C	濁度計法
6	導電度	NIEA W203.51B	導電度計法
7	總溶解固體物	NIEA W210.58A	水中總溶解固體及懸浮固體檢測方法－103°C～105°C乾燥
8	總硬度	NIEA W208.51A	水中總硬度檢測方法－EDTA 滴定法
9	氯鹽	(1)NIEA W415.54B (2)(3)NIEA W406.52C	(1)水中陰離子檢測方法－離子層析法 (2)(3)水中氯鹽檢測方法－硝酸汞滴定法
10	總餘氯	NIEA W408.51A	水中餘氯檢測方法－分光光度計法
11	硫酸鹽	(1)NIEA W415.54B (2)(3)NIEA W430.51C	(1)水中陰離子檢測方法－離子層析法 (2)(3)水中硫酸鹽檢測方法－濁度法
12	硫化物	NIEA W433.52A	甲烯藍／分光光度計法
13	氨氮	NIEA W437.52C	水中氨氮之流動分析法－靛酚法
14	硝酸鹽氮	NIEA W436.52C	水中硝酸鹽氮及亞硝酸鹽氮檢驗方法－鎘還原流動分析法
15	亞硝酸鹽氮	(1)NIEA W418.54C (2)(3)NIEA W436.52C	(1)水中亞硝酸鹽氮檢測方法－比色法 (2)(3)水中硝酸鹽氮及亞硝酸鹽氮檢驗方法－鎘還原流動分析法
16	無機氮含量	(1)NIEA W418.54C (1)NIEA W436.52C (1)NIEA W437.52C (2)(3)NIEA W423.52C	(1)水中亞硝酸鹽氮檢測方法－比色法 (1)水中硝酸鹽氮及亞硝酸鹽氮檢驗方法－鎘還原流動分析法 (1)水中氨氮之流動分析法－靛酚法 (2)(3)水中總氮檢測方法
17	總含氮量	NIEA W423.52C	水中總氮檢測方法
18	氟鹽	NIEA W413.52A	氟選擇性電極法
19	鎘	NIEA W311.54C	水中金屬及微量元素檢測方法－感應耦合電漿原子發射光譜法
20	鉻		
21	銅		
22	鋅		
23	鎳		
24	鉛		
25	鐵		
26	錳		

註：「(1)」表示中環執行採樣檢測之監測井；「(2)」表示柏新執行採樣檢測之監測井；「(3)」表示淇荃執行採樣檢測之監測井

表1.4 (續1)本計畫地下水檢驗方法彙編

序號	檢驗項目	方法代碼	分析方法
27	砷	NIEA W434.54B	水中砷檢測方法－連續流動式氫化物原子吸收光譜法
28	汞	NIEA W330.52A	吸收光譜法水中汞檢測方法－冷蒸氣原子吸收光譜法
29	油脂	(1)NIEA W505.54B (2)(3)NIEA W506.23B	(1)水中油脂檢測方法－索氏萃取重量法 (2)(3)水中油脂檢測方法－萃取重量法
30	總有機碳	NIEA W532.52C	水中總有機碳檢測方法－過氧焦硫酸鹽加熱氧化/紅外線測定法
31	總酚	(1)NIEA W524.50C (2)(3)NIEA W521.52A	(1)水中酚類檢測方法－線上蒸餾/流動分析法 (2)(3)水中總酚檢測方法－分光光度計法
32	1,1-二氯乙烷	NIEA W785.57B	水中揮發性有機化合物檢測方法－吹氣捕捉/氣相層析質譜儀法
33	順-1,2-二氯乙烯		
34	反-1,2-二氯乙烯		
35	四氯乙烯		
36	三氯乙烯		
37	氯乙烯		
38	甲苯		
39	苯		
40	萘		
41	四氯化碳		
42	氯苯		
43	三氯甲烷		
44	氯甲烷		
45	1,4-二氯苯		
46	1,1-二氯乙烯		
47	1,2-二氯乙烷		
48	乙苯		
49	二甲苯		
50	二氯甲烷		
51	1,1,2-三氯乙烷		
52	甲基第三丁基醚		
53	1,2-二氯苯		
54	1,1,1-三氯乙烷		
55	總石油碳氫化合物	NIEA W901.50B	水中總石油碳氫化合物檢測方法－氣相層析儀/火焰離子化偵測器法
56	柴油總碳氫化合物	NIEA W802.51B	水中柴油總碳氫化合物檢測方法－氣相層析/火焰離子偵測法
57	甲醛	NIEA W782.52B	水中甲醛、乙醛和丙醛檢測方法－液相層析儀/紫外光偵測器法

註：「(1)」表示中環執行採樣檢測之監測井；「(2)」表示柏新執行採樣檢測之監測井；「(3)」表示淇荃執行採樣檢測之監測井

表1.4 (續2)本計畫地下水檢驗方法彙編

序號	檢驗項目	方法代碼	分析方法
58	氰化物	NIEA W410.54A	水中氰化物檢測方法—分光光度計法
59	丙烯腈	USEPA 8260B	氣相層析質譜儀法測定揮發性有機化合物
60	2,4,5-三氯酚	NIEA W801.54B	水中半揮發性有機化合物檢測方法—氣相層析質譜儀法
61	2,4,6-三氯酚		
62	五氯酚		
63	3,3'-二氯聯苯胺		
64	鄰苯二甲酸二(2-乙基己基)酯		
65	醋酸	NIEA W415.54B	水中陰離子檢測方法—離子層析法
66	氧化還原電位	(1)Std.Mthds.2580B (2)NIEA W103.56B 監測井地下水採樣方法 (3)氧化還原電位計	
67	水位深度	水位計法	

註：「(1)」表示中環執行採樣檢測之監測井；「(2)」表示柏新執行採樣檢測之監測井；「(3)」表示淇荃執行採樣檢測之監測井

第二章 監測結果數據分析

以下分「地下水水文調查結果與分析」及「地下水水質檢驗結果與分析」，說明本季之調查結果。

2.1 地下水水文調查結果與分析

地下水水文部份是針對10口周界監測井進行調查分析，共分為「水位調查與分析」及「水流調查與分析」兩部份討論，分別如下。

2.1.1 水位調查與分析

112年第1季的水位調查結果詳如表2.1所列。

表2.1 六輕工業區周界監測井之本季地下水水位高程

井編號	環評井1	環評井2	環評井3	環評井4	環評井5
地下水水位	0.89	0.82	0.92	0.85	1.26
井編號	環評井6	環評井7	環評井8	環評井9	環評井10
地下水水位	1.91	1.56	1.08	1.19	1.21

單位：公尺

2.1.2 水流調查

水流調查即調查地下水之流向，以瞭解地下水流佈情形。流網法，係藉由採樣時量測之井中水位，繪製等水位圖，並利用水流方向垂直等水位線，進而判定較大區域的水流。本季之地下水水位調查值詳細如表2.1所示，並繪製成地下水水位高程等值圖如圖2.1。由圖中可知，工業區之大區域地下水流向趨勢，主要是由中間高處往四周低處流動。



圖2.1 本季(1月至3月採樣)地下水水位高程等值圖

2.2 地下水水質檢驗結果與分析

地下水水質監測共包含六輕四期擴建計畫環境影響說明書10口、六輕四期擴建計畫環境影響說明書變更內容對照表(專用港碼頭處儲槽儲存物質及型式變更)2口、六輕四期擴建計畫第五次環境影響差異分析報告1口、六輕四期擴建計畫第七次環境影響差異分析報告1口、區外民井2口、六輕四期擴建計畫新設C5氫化石油樹酯廠環境差異分析報告1口，及六輕相關計畫之儲槽相關環境監測變更內容對照表26口。本季檢驗結果如表2.2~2.7所示。以下分成「一般項目」、「營養鹽」、「列管化學物質」及「重金屬」等四類作說明，檢測結果並與「土壤及地下水污染整治法」標準比對，包含地下水污染監測標準(以下簡稱監測標準)與地下水污染管制標準(以下簡稱管制標準)，列於表2.8。因本計畫區屬於工業用地，而非水源水質保護區，依據「土水法」之規定，係屬第二類地下水，因此本計畫之水質檢測結果與第二類標準比對。

2.2.1 一般項目

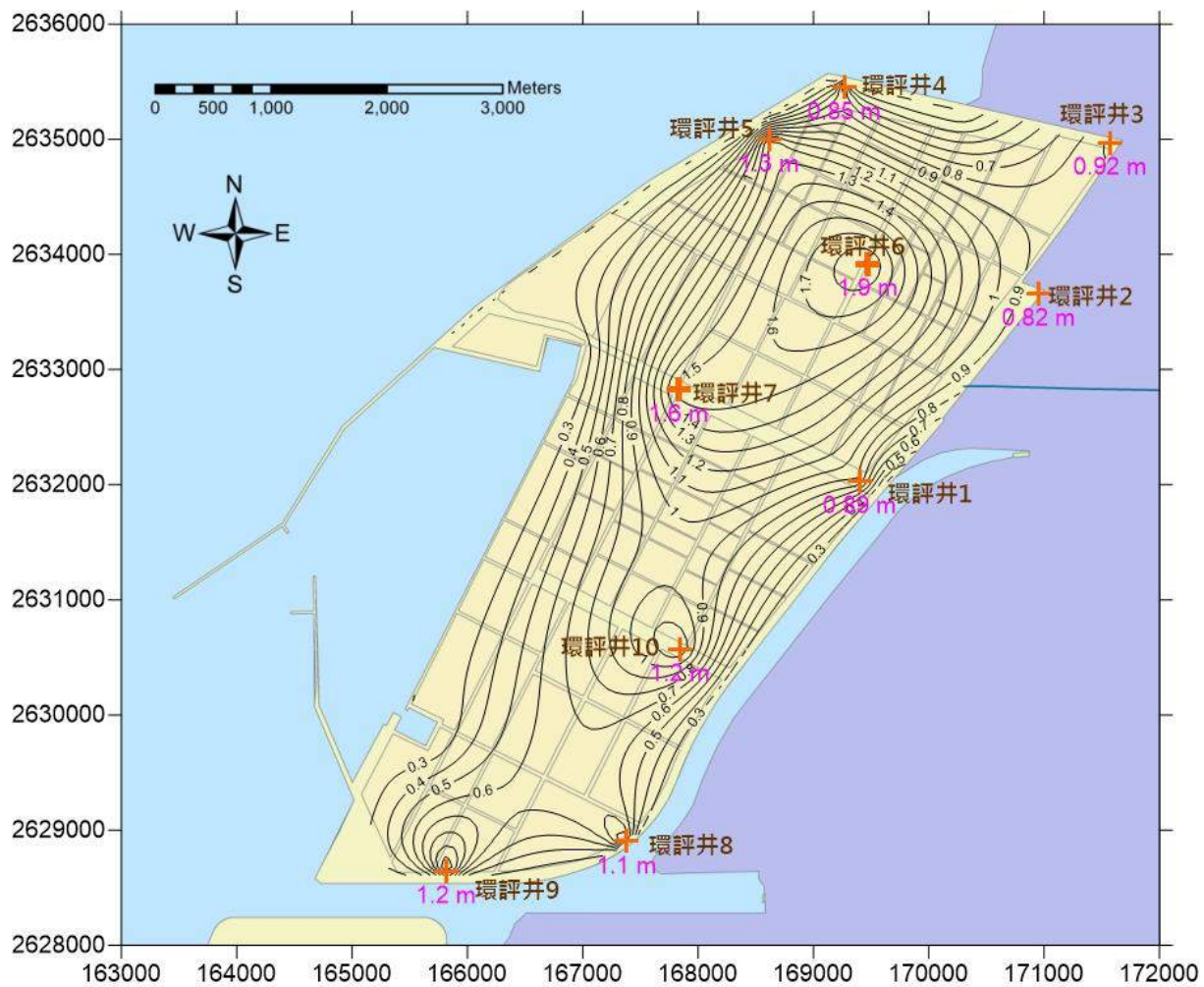
1.水溫

本測項無法規標準，本季檢驗結果各監測井地下水水質測項水溫介於21.1~28 °C之間。

2.溶氧

本測項無法規標準，本季檢驗結果各監測井地下水水質測項溶氧介於0~5.1 mg/L之間。

3.氧化還原電位

本測項無法規標準，本季檢驗結果各監測井地下水水質測項氧化還原電位介於-148.9~231 mV之間。

4.pH值

本測項無法規標準，本季檢驗結果各監測井地下水水質測項pH值介於6.3~8.1之間。

5.導電度 (EC)

本測項無法規標準，本季檢驗結果各監測井地下水水質測項導電度之測值介於312~32700 $\mu\text{mho/cm}$ 之間。

6.總溶解固體量 (TDS)

監測標準為1250 mg/L，本季檢驗結果各監測井地下水水質測項TDS之測值介於280~23400 mg/L之間，其中，OL2-1、OL2-3、碼2-1、民1、環評井2~環評井8、環評井10、R-8(4.5期環評井)及HSBC-1超過監測標準，研判該地區受到海水影響導致TDS偏高。

7.濁度 (NTU)

本測項無法規標準，本季檢驗結果各監測井地下水水質測項濁度之測值介於0.75~70 NTU之間。

8.氯鹽 (Cl⁻)

監測標準為625 mg/L，本季檢驗結果各監測井地下水水質測項氯鹽之測值介於8.14~12000 mg/L之間。其中，OL2-1、碼2-1、民1、環評井2、環評井3、環評井5、環評井7、環評井8超過監測標準，與該地鄰近海邊受到海水影響所致。

9.餘氯量

本測項無法規標準，而歷次檢驗結果顯示地下水中氯含量微量，本季檢驗結果各監測井地下水水質測項餘氯量之測值介於ND(<0.020 mg/L)~0.98 mg/L之間。

10.硫酸鹽 (以SO₄²⁻計)

監測標準為625 mg/L，本季檢驗結果各監測井地下水水質測項硫酸鹽之測值介於19.6~1860 mg/L之間。其中，OL2-1、環評井3、環評井5、環評井6超過監測標準。

11.硫化物

本測項無法規標準，本季檢驗結果各監測井地下水水質測項硫化物之測值介於ND(<0.0025 mg/L)~0.11 mg/L之間。

12.氟鹽 (F⁻)

監測標準為4 mg/L，管制標準為8 mg/L，本季檢驗結果各監測井地下水水質測項氟鹽之測值介於<0.1(0.0343 mg/L)~1.7 mg/L間，均低於法規標準。

13.總有機碳 (TOC)

監測標準為10 mg/L。本季檢驗結果各監測井地下水水質測項TOC之測值介於<0.5 (0.311 mg/L)~7.6 mg/L間，均低於法規標準。

14. 油脂

本測項無法規標準，本季檢驗結果各監測井地下水水質測項油脂之測值介於ND(<0.5 mg/L)~3.4 mg/L。

15. 總硬度 (以CaCO₃計)

監測標準為750 mg/L，本季檢驗結果各監測井地下水水質測項總硬度之測值介於115~3950 mg/L之間，其中OL2-1、碼2-1、民1、環評井2、環評井3、環評井6、R-8(4.5期環評井)及HSBC-1超過監測標準。

2.2.2 營養鹽

營養鹽大多為氮系化合物，以下就氨氮、硝酸鹽氮、亞硝酸鹽氮及總氮等四種氮系化合物說明本季檢測結果。

1. 氨氮

監測標準為0.25 mg/L，本季檢驗結果各監測井地下水水質測項氨氮之測值介於ND(<0.024 mg/L)~32.5 mg/L間。其中，C-1、OL2-1、OL2-3、民1、民2、環評井1~環評井5、環評井7~環評井10超過監測標準。

2. 硝酸鹽氮

硝酸鹽氮方面，監測標準為50 mg/L，管制標準為100 mg/L，本季檢驗結果各監測井地下水水質測項硝酸鹽氮之測值介於ND(<0.0015 mg/L)~6.11 mg/L之間，均低於法規標準。

3. 亞硝酸鹽氮

亞硝酸鹽氮方面，監測標準為5 mg/L，管制標準為10 mg/L，本季檢驗結果各監測井地下水水質測項亞硝酸鹽氮之測值介於ND(<0.00015 mg/L)~0.1 mg/L之間，均低於法規標準。

4. 總氮

本測項無法規標準，本季檢驗結果各監測井地下水水質測項總氮之測值介於0.09~34.1 mg/L之間。

2.2.3 列管化學物質

本季地下水水質測項總酚、氯乙烯、苯、甲苯、乙苯、二甲苯、1,1-二氯乙烷、1,1-二氯乙烯、氯仿、萘、甲醛、氯苯、1,4-二氯苯、1,2-二氯乙烷、順-1,2-二氯乙烯、反-1,2-二氯乙烯、三氯乙烯、四氯乙烯、氯

甲烷、1,1,2-三氯乙烷、四氯化碳、二氯甲烷、氰化物、1,2-二氯苯、1,1,1-三氯乙烷、2,4,5-三氯酚、2,4,6-三氯酚、五氯酚、3,3'-二氯聯苯胺、丙烯腈、鄰苯二甲酸二(2-乙基己基)酯及醋酸等檢驗結果，各監測井濃度皆在偵測極限以下或含量極低，皆符合法規標準。

2.2.4 重金屬

1.銅 (Cu)

監測標準為5 mg/L，管制標準為10 mg/L。本季檢驗結果各監測井地下水水質測項銅之測值介於ND(<0.0011 mg/L)~0.018 mg/L，均低於法規標準。

2.鉛 (Pb)

監測標準為0.05 mg/L，管制標準為0.1 mg/L。本季檢驗結果各監測井地下水水質測項鉛之測值介於ND(<0.002 mg/L)~ND(<0.0031 mg/L)，均低於法規標準。

3.鋅 (Zn)

監測標準為25 mg/L，管制標準為50 mg/L。本季檢驗結果各監測井地下水水質測項鋅之測值介於ND(<0.003 mg/L)~0.61 mg/L之間，均低於法規標準。

4.鉻 (Cr)

監測標準為0.25 mg/L，管制標準為0.50 mg/L。本季檢驗結果各監測井地下水水質測項鉻之測值介於ND(<0.00056 mg/L)~<0.0031 mg/L，均低於法規標準。

5.鎘 (Cd)

監測標準為0.025 mg/L，管制標準為0.050 mg/L。本季檢驗結果各監測井地下水水質測項鎘之測值介於ND(<0.00037 mg/L)~ND(<0.0022 mg/L)，均低於法規標準。

6.砷 (As)

監測標準為0.25 mg/L，管制標準為0.50 mg/L。本季檢驗結果各監測井地下水水質測項砷之測值介於ND(<0.00014 mg/L)~0.0335 mg/L之間，均低於法規標準。

7.鐵 (Fe)

監測標準為1.5 mg/L，本季檢驗結果各監測井地下水水質測項鐵之測值介於ND(<0.002 mg/L)~0.511 mg/L之間，均低於法規標準。

8.鎳 (Ni)

監測標準為0.5 mg/L，管制標準為1.0 mg/L。本季檢驗結果各監測井地下水水質測項鎳之測值介於ND(<0.0017 mg/L)~0.012 mg/L，均低於法規標準。

9.錳 (Mn)

監測標準為0.25 mg/L。本季監測結果各監測井地下水水質測項錳之測值介於ND(<0.0027 mg/L)~1.14 mg/L之間，其中OL2-1、OL2-3、民1、環評井2~環評井4、環評井9、R-8(4.5期環評井)超過監測標準。

10.汞 (Hg)

監測標準為0.01 mg/L，管制標準為0.02 mg/L。本季檢驗結果各監測井地下水水質測項汞之測值介於ND(<0.0001 mg/L)~ND(<0.0004 mg/L)，均低於法規標準。

表2.2 六輕四期擴建計畫環境影響說明書之地下水質監測數據彙整表(112年第1季)

測項	監測標準	管制標準	環評井 1	環評井 2	環評井 3	環評井 4	環評井 5	環評井 6	環評井 7	環評井 8	環評井 9	環評井 10	民 1	民 2
水位(m)	*	*	3.118	3.63	3.598	3.324	2.765	1.655	2.342	3.095	2.469	2.491	-	-
水溫(°C)	*	*	24.8	24.2	25.7	22.9	26.4	22.6	24.8	24.4	26	22.2	24.4	24.9
pH	*	*	7.2	7.4	7	7.8	7.9	6.9	8	7.8	7.8	7.9	7.3	8
濁度(NTU)	*	*	1.2	3.4	9.6	2.5	1.5	1.4	5	3.8	0.75	2.3	70	20
導電度(μmho/cm)	*	*	1500	9050	32700	2660	8050	3380	3890	3400	501	2370	9160	1380
總溶解固體物	1250	*	938	<u>4730</u>	<u>23400</u>	<u>1630</u>	<u>5460</u>	<u>3330</u>	<u>2490</u>	<u>2130</u>	335	<u>1310</u>	<u>7030</u>	794
總硬度	750	*	570	<u>1050</u>	<u>3950</u>	442	623	<u>1850</u>	448	678	177	391	<u>1790</u>	302
氯鹽	625	*	105	<u>2300</u>	<u>12000</u>	468	<u>2200</u>	130	<u>1070</u>	<u>684</u>	31.6	362	<u>3020</u>	296
總餘氯	*	*	0.35	ND<0.020	ND<0.020	ND<0.020	0.04	ND<0.020	ND<0.020	ND<0.020	0.28	ND<0.020	ND<0.020	ND<0.020
硫酸鹽	625	*	187	388	<u>1570</u>	284	<u>805</u>	<u>1860</u>	283	356	104	302	369	48.1
硫化物	*	*	ND<0.0025	ND<0.0025	ND<0.0025	ND<0.0025	0.11	ND<0.0025	ND<0.0025	ND<0.0025	ND<0.0025	<0.02(0.0059)	<0.02(0.0086)	ND<0.0025
氨氮	0.25	*	<u>0.73</u>	<u>1.11</u>	<u>1.24</u>	<u>1.04</u>	<u>32.5</u>	ND<0.0031	<u>1.13</u>	<u>3.24</u>	<u>0.28</u>	<u>1.57</u>	<u>4.4</u>	<u>0.33</u>
亞硝酸鹽氮	5	10	0.02	<0.01(0.002)	ND<0.00015	<0.01(0.001)	<0.01(0.001)	0.02	<0.01(0.007)	<0.01(0.0003)	ND<0.00015	<0.01(0.004)	<0.01(0.004)	0.03
硝酸鹽氮	50	100	6.11	<0.01(0.002)	0.01	0.16	0.05	5.42	0.02	<0.01(0.003)	0.16	0	0.01	0.53
無機氮含量	*	*	6.86	1.11	1.25	1.2	32.6	5.44	1.16	3.24	0.44	<0.01	4.41	0.89
總含氮量	*	*	6.86	0.89	1.46	1.63	34.1	5.71	1.23	3.26	0.46	2	4.58	1.14
氟鹽	4	8	0.47	0.46	0.56	0.89	1.39	0.67	0.94	1.17	0.14	1.13	<0.10(0.0407)	<0.10(0.0343)
鎘	0.025	0.05	<0.002(0.001)	<0.002(0.001)	<0.002(0.001)	ND<0.00037	ND<0.00037	<0.002(0.001)	ND<0.00037	<0.002(0.001)	ND<0.00037	ND<0.00037	<0.002(0.001)	<0.002(0.001)
鉻	0.25	0.5	ND<0.00056	ND<0.00056	ND<0.00056	ND<0.00056	ND<0.00056	ND<0.00056	ND<0.00056	ND<0.00056	ND<0.00056	ND<0.00056	ND<0.00056	ND<0.00056
銅	5	10	ND<0.0011	ND<0.0011	0.018	0.008	ND<0.0011	<0.005(0.002)	<0.005(0.002)	ND<0.0011	ND<0.0011	ND<0.0011	ND<0.0011	ND<0.0011
鎳	0.5	1	<0.010(0.003)	<0.010(0.003)	ND<0.0017	<0.010(0.003)	0.012	<0.010(0.007)	ND<0.0017	<0.010(0.002)	ND<0.0017	<0.010(0.002)	<0.010(0.002)	<0.010(0.002)
鉛	0.05	0.1	ND<0.0031	ND<0.0031	<0.010(0.004)	ND<0.0031	ND<0.0031	ND<0.0031	ND<0.0031	ND<0.0031	ND<0.0031	ND<0.0031	ND<0.0031	ND<0.0031
鋅	25	50	ND<0.0018	<0.005(0.003)	0.16	0.096	ND<0.0018	0.61	<0.005(0.005)	ND<0.0018	0.02	<0.005(0.002)	<0.005(0.003)	ND<0.0018
汞	0.01	0.02	ND<0.00011	ND<0.00011	<0.0004(0.0003)	ND<0.00011	ND<0.00011	ND<0.00011	ND<0.00011	ND<0.00011	ND<0.00011	ND<0.00011	ND<0.00011	ND<0.00011
砷	0.25	0.5	<0.001(0.0008)	0.0145	0.0053	0.0051	0.0111	0.0124	0.0335	0.0154	0.0178	0.0231	0.0041	0.0088
鐵	1.5	*	<0.010(0.002)	<0.010(0.009)	0.511	0.224	0.08	<0.010(0.009)	0.045	0.01	0.368	0.025	0.182	0.098
錳	0.25	*	0.072	<u>0.68</u>	<u>0.934</u>	<u>0.265</u>	0.198	0.059	0.169	0.163	<u>0.398</u>	0.2	<u>1.14</u>	0.041

註：1.“*”表示法規尚未規定，“-”表示並無監測

2.除 pH 值外，未標示單位之測項單位為 mg/L

3.▲表示超過第二類地下水監測標準，▲表示超過第二類地下水管制標準

4.低於方法偵測極限之測定值以「ND<MDL」表示；若高於 MDL 但低於檢量線最低點濃度時，以「<檢測報告最低位數單位值(檢量線最低點之外插估算值)」表示。

5.第二類地下水污染管制標準法源：102.12.18 環署土字第 1020109478 號令發布。

6.第二類地下水污染監測標準法源：102.12.18 環署土字第 1020109443 號令發布。

7.民 1、民 2 為區外監測井

表2.2 六輕四期擴建計畫環境影響說明書之地下水質監測數據彙整表(112年第1季)(續)

測項	監測標準	管制標準	環評井 1	環評井 2	環評井 3	環評井 4	環評井 5	環評井 6	環評井 7	環評井 8	環評井 9	環評井 10	民 1	民 2
油脂	*	*	3.4	ND(<2.0)	2.2	ND(<2.0)	ND(<2.0)	2.8	ND(<2.0)	ND(<2.0)	ND(<2.0)	ND(<2.0)	ND(<2.0)	ND(<2.0)
總有機碳	10	*	1	<0.5(0.4)	<1.0(0.4)	7.6	5.6	5.3	0.7	0.9	6.6	1.2	0.6	1
總酚	0.14	*	ND(<0.0021)	ND(<0.0021)	ND(<0.0021)	ND(<0.0021)	<0.100(0.0136)	ND(<0.0021)	ND(<0.0021)	<0.02(0.0121)	ND(<0.0021)	ND(<0.0021)	ND(<0.0021)	ND(<0.0021)
2,4,5-三氯酚	1.85	3.7	ND<0.00037	ND<0.00037	ND<0.00037	ND<0.00037	ND<0.00037	ND<0.00037	ND<0.00037	ND<0.00037	ND<0.00037	ND<0.00037	ND<0.00037	ND<0.00037
2,4,6-三氯酚	0.05	0.1	ND<0.00057	ND<0.00057	ND<0.00057	ND<0.00057	ND<0.00057	ND<0.00057	ND<0.00057	ND<0.00057	ND<0.00057	ND<0.00057	ND<0.00057	ND<0.00057
五氯酚	0.04	0.08	ND<0.00041	ND<0.00041	ND<0.00041	ND<0.00041	ND<0.00041	ND<0.00041	ND<0.00041	ND<0.00041	ND<0.00041	ND<0.00041	ND<0.00041	ND<0.00041
苯	0.025	0.05	ND<0.00023	ND<0.00023	ND<0.00023	ND<0.00023	ND<0.00023	ND<0.00023	ND<0.00023	ND<0.00023	ND<0.00023	ND<0.00023	ND<0.00023	ND<0.00023
甲苯	5	10	ND<0.00025	ND<0.00025	ND<0.00025	ND<0.00025	ND<0.00025	ND<0.00025	ND<0.00025	ND<0.00025	ND<0.00025	ND<0.00025	ND<0.00025	ND<0.00025
二甲苯	50	100	ND<0.00036	ND<0.00036	ND<0.00036	ND<0.00036	ND<0.00036	ND<0.00036	ND<0.00036	ND<0.00036	ND<0.00036	ND<0.00036	ND<0.00036	ND<0.00036
乙苯	3.5	7	ND<0.00023	ND<0.00023	ND<0.00023	ND<0.00023	ND<0.00023	ND<0.00023	ND<0.00023	ND<0.00023	ND<0.00023	ND<0.00023	ND<0.00023	ND<0.00023
氣苯	0.5	1	ND<0.00027	ND<0.00027	ND<0.00027	ND<0.00027	ND<0.00027	ND<0.00027	ND<0.00027	ND<0.00027	ND<0.00027	ND<0.00027	ND<0.00027	ND<0.00027
1,4-二氯苯	0.375	0.75	ND<0.00041	ND<0.00041	ND<0.00041	ND<0.00041	ND<0.00041	ND<0.00041	ND<0.00041	ND<0.00041	ND<0.00041	ND<0.00041	ND<0.00041	ND<0.00041
萘	0.2	0.4	ND<0.00039	ND<0.00039	ND<0.00039	ND<0.00039	ND<0.00039	ND<0.00039	ND<0.00039	ND<0.00039	ND<0.00039	ND<0.00039	ND<0.00039	ND<0.00039
氯甲烷	0.15	0.3	ND<0.00027	ND<0.00027	ND<0.00027	ND<0.00027	ND<0.00027	ND<0.00027	ND<0.00027	ND<0.00027	ND<0.00027	ND<0.00027	ND<0.00027	ND<0.00027
二氯甲烷	0.025	0.05	ND<0.00038	ND<0.00038	<0.00100(0.00045)	ND<0.00038	ND<0.00038	ND<0.00038	ND<0.00038	<0.00100(0.00039)	ND<0.00038	ND<0.00038	ND<0.00038	ND<0.00038
氯仿	0.5	1	ND<0.00025	ND<0.00025	<0.00100(0.00027)	<0.00100(0.00033)	ND<0.00025	0.00372	ND<0.00025	ND<0.00025	ND<0.00025	ND<0.00025	ND<0.00025	ND<0.00025
1,1-二氯乙烷	4.25	8.5	ND<0.00022	ND<0.00022	ND<0.00022	ND<0.00022	ND<0.00022	ND<0.00022	ND<0.00022	ND<0.00022	ND<0.00022	ND<0.00022	ND<0.00022	ND<0.00022
1,2-二氯乙烷	0.025	0.05	ND<0.00027	ND<0.00027	ND<0.00027	ND<0.00027	ND<0.00027	ND<0.00027	ND<0.00027	ND<0.00027	ND<0.00027	ND<0.00027	ND<0.00027	ND<0.00027
1,1,2-三氯乙烷	0.025	0.05	ND<0.00033	ND<0.00033	ND<0.00033	ND<0.00033	ND<0.00033	ND<0.00033	ND<0.00033	ND<0.00033	ND<0.00033	ND<0.00033	ND<0.00033	ND<0.00033
氯乙烯	0.01	0.02	ND<0.00022	ND<0.00022	ND<0.00022	ND<0.00022	ND<0.00022	ND<0.00022	ND<0.00022	ND<0.00022	ND<0.00022	ND<0.00022	ND<0.00022	ND<0.00022
1,1-二氯乙烯	0.035	0.07	ND<0.00021	ND<0.00021	ND<0.00021	ND<0.00021	ND<0.00021	ND<0.00021	ND<0.00021	ND<0.00021	ND<0.00021	ND<0.00021	ND<0.00021	ND<0.00021
順-1,2-二氯乙烯	0.35	0.7	ND<0.00020	ND<0.00020	ND<0.00020	ND<0.00020	ND<0.00020	ND<0.00020	ND<0.00020	ND<0.00020	ND<0.00020	ND<0.00020	ND<0.00020	ND<0.00020
反-1,2-二氯乙烯	0.5	1	ND<0.00028	ND<0.00028	ND<0.00028	ND<0.00028	ND<0.00028	ND<0.00028	ND<0.00028	ND<0.00028	ND<0.00028	ND<0.00028	ND<0.00028	ND<0.00028
三氯乙烯	0.025	0.05	ND<0.00021	ND<0.00021	ND<0.00021	ND<0.00021	ND<0.00021	ND<0.00021	ND<0.00021	ND<0.00021	ND<0.00021	ND<0.00021	ND<0.00021	ND<0.00021
四氯乙烯	0.025	0.05	ND<0.00020	ND<0.00020	ND<0.00020	ND<0.00020	ND<0.00020	ND<0.00020	ND<0.00020	ND<0.00020	ND<0.00020	ND<0.00020	ND<0.00020	ND<0.00020
四氯化碳	0.025	0.05	ND<0.00022	ND<0.00022	ND<0.00022	ND<0.00022	ND<0.00022	ND<0.00022	ND<0.00022	ND<0.00022	ND<0.00022	ND<0.00022	ND<0.00022	ND<0.00022
柴油總碳氫化合物	*	*	<0.050(0.028)	<0.050(0.031)	<0.050(0.047)	0.053	0.175	<0.050(0.045)	<0.050(0.021)	<0.050(0.037)	0.135	<0.050(0.016)	<0.050(0.013)	<0.050(0.013)
總石油碳氫化合物	5	10	0.062	0.048	0.093	0.099	<0.244(0.227)	0.063	0.061	0.063	<0.194(0.192)	0.056	0.046	0.049
氫化物	0.25	0.5	ND<0.00052	ND<0.00052	ND<0.00052	ND<0.00052	ND<0.00052	ND<0.00052	ND<0.00052	<0.004(0.0011)	ND<0.00052	ND<0.00052	ND<0.00052	ND<0.00052
甲基第三丁基醚	0.5	1	ND<0.00021	ND<0.00021	ND<0.00021	ND<0.00021	0.0244	ND<0.00021	ND<0.00021	ND<0.00021	ND<0.00021	ND<0.00021	ND<0.00021	ND<0.00021
甲醛	*	*	<0.0286(0.00635)	ND(<0.00628)	ND(<0.00628)	ND(<0.00628)	ND(<0.00628)	ND(<0.00628)	ND(<0.00628)	ND(<0.00628)	ND(<0.00628)	ND(<0.00628)	<0.0286(0.00785)	<0.0286(0.0105)
1,2-二氯苯	3.0	6.0	ND<0.00046	ND<0.00046	ND<0.00046	ND<0.00046	ND<0.00046	ND<0.00046	ND<0.00046	ND<0.00046	ND<0.00046	ND<0.00046	ND<0.00046	ND<0.00046
3,3'-二氯聯苯胺	0.05	0.1	ND<0.00060	ND<0.00060	ND<0.00060	ND<0.00060	ND<0.00060	ND<0.00060	ND<0.00060	ND<0.00060	ND<0.00060	ND<0.00060	ND<0.00060	ND<0.00060
1,1,1-三氯乙烷	1.0	2.0	ND<0.00021	ND<0.00021	ND<0.00021	ND<0.00021	ND<0.00021	ND<0.00021	ND<0.00021	ND<0.00021	ND<0.00021	ND<0.00021	ND<0.00021	ND<0.00021

註：1.“*”表示法規尚未規定，“-”表示並無監測

2.除 pH 值外，未標示單位之測項單位為 mg/L

3.▲表示超過第二類地下水監測標準，▲表示超過第二類地下水管制標準

4.低於方法偵測極限之測定值以「ND<MDL」表示；若高於 MDL 但低於檢量線最低點濃度時，以「<檢測報告最低位數單位值(檢量線最低點之外插估算值)」表示。

5.第二類地下水污染管制標準法源：102.12.18 環署土字第 1020109478 號令發布。

6.第二類地下水污染監測標準法源：102.12.18 環署土字第 1020109443 號令發布。

7.民 1、民 2 為區外監測井。

表2.3 六輕四期擴建計畫環境影響說明書變更內容對照表(專用港碼槽處儲槽儲存物質及型式變更)之地下水質監測數據彙整表(112年第1季)

測項	監測標準	管制標準	碼 3-1	碼 3-2
丙烯腈	*	*	ND<0.00195	ND<0.00195

註：1.“*”表示法規尚未規定

2.單位為 mg/L

3.低於方法偵測極限之測定值以「ND<MDL」表示；若高於 MDL 但低於檢量線最低點濃度時，以「<檢測報告最低位數單位值(檢量線最低點之外插估算值)」表示。

4.第二類地下水污染管制標準法源：102.12.18 環署土字第 1020109478 號令發布。

5.第二類地下水污染監測標準法源：102.12.18 環署土字第 1020109443 號令發布。

表2.4 六輕四期擴建計畫第五次環境影響差異分析報告之地下水質監測數據彙整表(112年第1季)

測項	監測標準	管制標準	R-8(4.5期環評井)
水位(m)	*	*	1.741
水溫(°C)	*	*	25.1
pH	*	*	7.8
濁度(NTU)	*	*	2.9
導電度(μmho/cm)	*	*	2250
總溶解固體物	1250	*	1870
總硬度	750	*	990
氯鹽	625	*	37.2
總餘氯	*	*	0.11
硫酸鹽	625	*	334
硫化物	*	*	ND<0.0158
氨氮	0.25	*	ND<0.024
亞硝酸鹽氮	5	10	ND<0.0015
硝酸鹽氮	50	100	<0.05(0.0425)
無機氮含量	*	*	0.04
總含氮量	*	*	0.18
氟鹽	4	8	0.37
鎘	0.025	0.05	ND<0.0022
鉻	0.25	0.5	ND<0.0031
銅	5	10	ND<0.0037
鎳	0.5	1	ND<0.0038
鉛	0.05	0.1	ND<0.0020
鋅	25	50	ND<0.0030
汞	0.01	0.02	ND<0.0001
砷	0.25	0.5	ND<0.00014
鐵	1.5	*	ND<0.0094
錳	0.25	*	0.438

註：1.“*”表示法規尚未規定，“-”表示並無監測

2.除pH值外，未標示單位之測項單位為mg/L

3.A表示超過第二類地下水監測標準，A表示超過第二類地下水管制標準

4.低於方法偵測極限之測定值以「ND<MDL」表示；若高於MDL但低於檢量線最低點濃度時，以「<檢測報告最低位數單位值(檢量線最低點之外插估算值)」表示。

5.第二類地下水污染管制標準法源：102.12.18環署土字第1020109478號令發布。

6.第二類地下水污染監測標準法源：102.12.18環署土字第1020109443號令發布。

表2.4 六輕四期擴建計畫第五次環境影響差異分析報告之地下水質監測數據彙整表(112年第1季)(續)

測項	監測標準	管制標準	R-8(4.5 期環評井)
油脂	*	*	ND<0.5
總有機碳	10	*	0.7
總酚	0.14	*	ND<0.0046
苯	0.025	0.05	ND<0.00031
甲苯	5	10	ND<0.00031
二甲苯	50	100	ND<0.00076
乙苯	3.5	7	ND<0.00028
氯苯	0.5	1	ND<0.00033
1,4-二氯苯	0.375	0.75	ND<0.00026
萘	0.2	0.4	ND<0.00021
氯甲烷	0.15	0.3	ND<0.00030
二氯甲烷	0.025	0.05	ND<0.00041
氯仿	0.5	1	ND<0.00032
1,1-二氯乙烷	4.25	8.5	ND<0.00034
1,2-二氯乙烷	0.025	0.05	ND<0.00037
1,1,2 三氯乙烷	0.025	0.05	ND<0.00038
氯乙烯	0.01	0.02	ND<0.00033
1,1-二氯乙烯	0.035	0.07	ND<0.00035
順-1,2-二氯乙烯	0.35	0.7	ND<0.00029
反-1,2-二氯乙烯	0.5	1	ND<0.00034
三氯乙烯	0.025	0.05	ND<0.00031
四氯乙烯	0.025	0.05	ND<0.00036
四氯化碳	0.025	0.05	ND<0.00037
總石油碳氫化合物	5	10	ND<0.065
氰化物	0.25	0.5	ND<0.0017
甲基第三丁基醚	0.5	1	ND<0.00029
甲醛	*	*	ND<0.0119

註：1.“*”表示法規尚未規定，“-”表示並無監測

2.除 pH 值外，未標示單位之測項單位為 mg/L

3.A 表示超過第二類地下水監測標準，A 表示超過第二類地下水管制標準

4.低於方法偵測極限之測定值以「ND<MDL」表示；若高於 MDL 但低於檢量線最低點濃度時，以「<檢測報告最低位數單位值(檢量線最低點之外插估算值)」表示。

5.第二類地下水污染管制標準法源：102.12.18 環署土字第 1020109478 號令發布。

6.第二類地下水污染監測標準法源：102.12.18 環署土字第 1020109443 號令發布。

表2.5 六輕四期擴建計畫第七次環境影響差異分析報告之地下水質監測數據彙整表(112年第1季)

測項	監測標準	管制標準	HSBC-1
水位(m)	*	*	3.43
水溫(°C)	*	*	26
pH	*	*	7.4
濁度(NTU)	*	*	3.8
導電度(μmho/cm)	*	*	2550
總溶解固體物	1250	*	<u>2590</u>
總硬度	750	*	<u>1250</u>
氯鹽	625	*	<u>123</u>
總餘氯	*	*	0.19
硫酸鹽	625	*	303
硫化物	*	*	<0.025
氨氮	0.25	*	0.09
亞硝酸鹽氮	5	10	0.02
硝酸鹽氮	50	100	0.43
無機氮含量	*	*	0.54
總含氮量	*	*	0.65
氟鹽	4	8	0.83
鎘	0.025	0.05	ND<0.0024
鉻	0.25	0.5	ND <0.00038
銅	5	10	ND <0.0037
鎳	0.5	1	ND <0.0039
鉛	0.05	0.1	ND<0.0024
鋅	25	50	0.018
汞	0.01	0.02	ND<0.00020
砷	0.25	0.5	<0.001
鐵	1.5	*	0.083
錳	0.25	*	0.058

註：1.“*”表示法規尚未規定，“-”表示並無監測 2.除 pH 值外，未標示單位之測項單位為 mg/L

3.△表示超過第二類地下水監測標準，▲表示超過第二類地下水管制標準

4.低於方法偵測極限之測定值以「ND<MDL」表示；若高於 MDL 但低於檢量線最低點濃度時，以「<檢測報告最低位數單位值(檢量線最低點之外插估算值)」表示。

5.第二類地下水污染管制標準法源：102.12.18 環署土字第 1020109478 號令發布。

6.第二類地下水污染監測標準法源：102.12.18 環署土字第 1020109443 號令發布。

表2.5 六輕四期擴建計畫第七次環境影響差異分析報告之地下水質監測數據彙整表(112年第1季)(續)

測項	監測標準	管制標準	HSBC-1
油脂	*	*	ND<0.5
總有機碳	10	*	<0.5
總酚	0.14	*	ND<0.0041
苯	0.025	0.05	ND<0.00018
甲苯	5	10	ND<0.00020
二甲苯	50	100	ND<0.00057
乙苯	3.5	7	ND<0.00021
萘	0.2	0.4	ND<0.00022
二氯甲烷	0.025	0.05	ND<0.00032
氯仿	0.5	1	ND<0.00020
1,1-二氯乙烷	4.25	8.5	ND<0.00021
1,1,2 三氯乙烷	0.025	0.05	ND<0.00016
氯乙烯	0.01	0.02	ND<0.00018
1,1-二氯乙烯	0.035	0.07	ND<0.00018
總石油碳氫化合物	5	10	ND<0.0711
氰化物	0.25	0.5	ND<0.0024
甲基第三丁基醚	0.5	1	ND<0.00028
甲醛	*	*	ND<0.0119
1,3-丁二烯	*	*	ND<0.00026
苯乙烯	*	*	ND<0.00016

註：1.“*”表示法規尚未規定，“-”表示並無監測

2.除 pH 值外，未標示單位之測項單位為 mg/L

3.△表示超過第二類地下水監測標準，▲表示超過第二類地下水管制標準

4.低於方法偵測極限之測定值以「ND<MDL」表示；若高於 MDL 但低於檢量線最低點濃度時，以「<檢測報告最低位數單位值(檢量線最低點之外插估算值)」表示。

5.第二類地下水污染管制標準法源：102.12.18 環署土字第 1020109478 號令發布。

6.第二類地下水污染監測標準法源：102.12.18 環署土字第 1020109443 號令發布。

表2.6 六輕四期擴建計畫新設C5氫化石油樹酯廠環境差異分析報告之地下水質監測數據彙整表(112年第1季)

測項	監測標準	管制標準	HHCR-1
水位(m)	*	*	3.035
水溫(°C)	*	*	25.7
pH	*	*	7.7
濁度(NTU)	*	*	11.3
導電度(μmho/cm)	*	*	1120
總溶解固體物	1250	*	1140
總硬度	750	*	419
氯鹽	625	*	8.4
總餘氯	*	*	0.38
硫酸鹽	625	*	158
硫化物	*	*	ND<0.0158
氨氮	0.25	*	0.22
亞硝酸鹽氮	5	10	ND<0.0015
硝酸鹽氮	50	100	ND<0.0147
無機氮含量	*	*	0.22
總含氮量	*	*	0.76
氟鹽	4	8	0.29
鎘	0.025	0.05	ND<0.0022
鉻	0.25	0.5	ND<0.0031
銅	5	10	ND<0.0037
鎳	0.5	1	ND<0.0038
鉛	0.05	0.1	ND<0.0020
鋅	25	50	ND<0.0030
汞	0.01	0.02	ND<0.0001
砷	0.25	0.5	ND<0.00014
鐵	1.5	*	ND<0.0094
錳	0.25	*	ND<0.0027

註：1.“*”表示法規尚未規定，“-”表示並無監測 2.除 pH 值外，未標示單位之測項單位為 mg/L

3.A表示超過第二類地下水監測標準，A表示超過第二類地下水管制標準

4.低於方法偵測極限之測定值以「ND<MDL」表示；若高於MDL但低於檢量線最低點濃度時，以「<檢測報告最低位數單位值(檢量線最低點之外插估算值)」表示。

5.第二類地下水污染管制標準法源：102.12.18 環署土字第 1020109478 號令發布。

6.第二類地下水污染監測標準法源：102.12.18 環署土字第 1020109443 號令發布。

表2.6 六輕四期擴建計畫新設C5氫化石油樹酯廠環境差異分析報告之地下水質監測數據彙整表(112年第1季)(續)

測項	監測標準	管制標準	HHCR-1
油脂	*	*	ND<0.5
總有機碳	10	*	0.5
總酚	0.14	*	ND<0.0046
苯	0.025	0.05	ND<0.00031
甲苯	5	10	ND<0.00022
二甲苯	50	100	ND<0.00076
乙苯	3.5	7	ND<0.00028
萘	0.2	0.4	ND<0.00021
二氯甲烷	0.025	0.05	ND<0.00041
氯仿	0.5	1	ND<0.00032
1,1-二氯乙烷	4.25	8.5	ND<0.00034
1,1,2 三氯乙烷	0.025	0.05	ND<0.00013
氯乙烯	0.01	0.02	ND<0.00033
1,1-二氯乙烯	0.035	0.07	ND<0.00035
總石油碳氫化合物	5	10	ND<0.065
氰化物	0.25	0.5	ND<0.0017
甲基第三丁基醚	0.5	1	ND<0.00029
甲醛	*	*	ND<0.0119
苯乙烯	*	*	ND<0.001

註：1.“*”表示法規尚未規定，“-”表示並無監測

2.除 pH 值外，未標示單位之測項單位為 mg/L

3.△表示超過第二類地下水監測標準，A 表示超過第二類地下水管制標準

4.低於方法偵測極限之測定值以「ND<MDL」表示；若高於 MDL 但低於檢量線最低點濃度時，以「<檢測報告最低位數單位值(檢量線最低點之外插估算值)」表示。

5.第二類地下水污染管制標準法源：102.12.18 環署土字第 1020109478 號令發布。

6.第二類地下水污染監測標準法源：102.12.18 環署土字第 1020109443 號令發布。

表2.7 六輕相關計畫之儲槽相關環境監測變更內容對照表之地下水質監測數據彙整表(112年1月)

測項	監測標準	管制標準	環評井 1	環評井 6	環評井 7	環評井 10	MAC-1	EVA-1	C-1	海汽-1	R-1
水溫(°C)	*	*	24.8	22.6	24.8	22.2	24.2	21.1	25.8	21.6	27.5
pH	*	*	7.2	6.9	8	7.9	8.1	7.6	7.1	7.8	6.3
溶氧	*	*	2.3	2.4	0.8	0.5	0.4	0.4	1.2	0.63	1
氧化還原電位(mV)	*	*	46.8	209.6	-133.6	-133.1	122	26.7	35	116.8	201
濁度(NTU)	*	*	1.2	1.4	5	2.3	0.8	3.4	1.2	0.8	24.5
導電度(µmho/cm)	*	*	1500	3380	3890	2370	422	706	960	659	621
總溶解固體物	1250	*	938	3330	2490	1310	280	574	662	476	467
總硬度	750	*	570	1850	448	391	146	266	426	349	351
氯鹽	625	*	105	130	1070	362	15.5	36.7	50	69.7	10.6
總餘氯	*	*	0.35	ND<0.020	ND<0.020	ND<0.020	0.04	0.03	ND<0.020	0.27	0.56
硫酸鹽	625	*	187	1860	283	302	71.9	90.2	110	165	53.2
硫化物	*	*	ND<0.0025	ND<0.0025	ND<0.0025	<0.02(0.0059)	0.03	0.03	ND<0.0025	0.04	ND<0.0158
氨氮	0.25	*	0.73	ND<0.0031	1.13	1.57	ND<0.024	ND<0.024	6.12	ND<0.024	ND<0.024
亞硝酸鹽氮	5	10	0.02	0.02	<0.01(0.007)	<0.01(0.004)	ND<0.0015	ND<0.0015	0.1	ND<0.0015	ND<0.0015
硝酸鹽氮	50	100	6.11	5.42	0.02	0	ND<0.0147	ND<0.0147	2.01	ND<0.0147	ND<0.0147
無機氮含量	*	*	6.86	5.44	1.16	<0.01	0.01	0.03	2.11	0.02	0.01
總含氮量	*	*	6.86	5.71	1.23	2	0.15	0.22	9.23	0.2	0.13
氟鹽	4	8	0.47	0.67	0.94	1.13	0.38	0.31	0.24	0.63	0.57
鎘	0.025	0.05	<0.002(0.001)	<0.002(0.001)	ND<0.00037	ND<0.00037	ND<0.0022	ND<0.0022	ND<0.00037	ND<0.0022	ND<0.0022
鉻	0.25	0.5	ND<0.00056	ND<0.00056	ND<0.00056	ND<0.00056	ND<0.0031	ND<0.0031	ND<0.00056	ND<0.0031	ND<0.0031
銅	5	10	ND<0.0011	<0.005(0.002)	<0.005(0.002)	ND<0.0011	ND<0.0037	ND<0.0037	ND<0.0011	ND<0.0037	ND<0.0037
鎳	0.5	1	<0.010(0.003)	<0.010(0.007)	ND<0.0017	<0.010(0.002)	ND<0.0038	ND<0.0038	<0.010(0.002)	ND<0.0038	ND<0.0038
鉛	0.05	0.1	ND<0.0031	ND<0.0031	ND<0.0031	ND<0.0031	ND<0.0020	ND<0.0020	ND<0.0031	ND<0.0020	ND<0.0020
鋅	25	50	ND<0.0018	0.61	<0.005(0.005)	<0.005(0.002)	ND<0.0030	ND<0.0030	<0.005(0.004)	ND<0.0030	ND<0.0030
汞	0.01	0.02	ND<0.00011	ND<0.00011	ND<0.00011	ND<0.00011	ND<0.0001	ND<0.0001	ND<0.00011	ND<0.0001	ND<0.0001
砷	0.25	0.5	<0.001(0.0008)	0.0124	0.0335	0.0231	ND<0.00014	0.0072	0.007	0.0016	ND<0.00014
鐵	1.5	*	<0.010(0.002)	<0.010(0.009)	0.045	0.025	ND<0.0094	0.199	0.012	ND<0.0094	ND<0.0094
錳	0.25	*	0.072	0.059	0.169	0.2	ND<0.0027	ND<0.0027	0.087	ND<0.0027	ND<0.0027

註：1.“*”表示法規尚未規定，“-”表示並無監測

2.除 pH 值外，未標示單位之測項單位為 mg/L

3.A 表示超過第二類地下水監測標準，A 表示超過第二類地下水管制標準

4.低於方法偵測極限之測定值以「ND<MDL」表示；若高於 MDL 但低於檢量線最低點濃度時，以「<檢測報告最低位數單位值(檢量線最低點之外插估算值)」表示。

5.第二類地下水污染管制標準法源：102.12.18 環署土字第 1020109478 號令發布。

6.第二類地下水污染監測標準法源：102.12.18 環署土字第 1020109443 號令發布。

表2.7 六輕相關計畫之儲槽相關環境監測變更內容對照表之地下水質監測數據彙整表(112年1月)(續1)

測項	監測標準	管制標準	環評井 1	環評井 6	環評井 7	環評井 10	MAC-1	EVA-1	C-1	海汽-1	R-1
油脂	*	*	3.4	2.8	ND(<2.0)	ND(<2.0)	ND<0.5	ND<0.5	ND(<2.0)	ND<0.5	ND<0.5
總有機碳	10	*	1	5.3	0.7	1.2	0.7	0.6	5.2	0.8	<0.5(0.438)
2,4,5-三氯酚	1.85	3.7	ND<0.00037	ND<0.00037	ND<0.00037	ND<0.00037	ND<0.00072	ND<0.00072	ND<0.00037	ND<0.00072	ND<0.00072
2,4,6-三氯酚	0.05	0.1	ND<0.00057	ND<0.00057	ND<0.00057	ND<0.00057	ND<0.00063	ND<0.00063	ND<0.00057	ND<0.00063	ND<0.00063
五氯酚	0.04	0.08	ND<0.00041	ND<0.00041	ND<0.00041	ND<0.00041	ND<0.00038	ND<0.00038	ND<0.00041	ND<0.00038	ND<0.00038
苯	0.025	0.05	ND<0.00023	ND<0.00023	ND<0.00023	ND<0.00023	ND<0.00019	ND<0.00019	ND<0.00023	ND<0.00019	ND<0.00031
甲苯	5	10	ND<0.00025	ND<0.00025	ND<0.00025	ND<0.00025	ND<0.00022	ND<0.00022	ND<0.00025	ND<0.00022	ND<0.00031
二甲苯	50	100	ND<0.00036	ND<0.00036	ND<0.00036	ND<0.00036	ND<0.00045	ND<0.00045	ND<0.00036	ND<0.00045	ND<0.00076
乙苯	3.5	7	ND<0.00023	ND<0.00023	ND<0.00023	ND<0.00023	ND<0.00015	ND<0.00015	ND<0.00023	ND<0.00015	ND<0.00028
氯苯	0.5	1	ND<0.00027	ND<0.00027	ND<0.00027	ND<0.00027	ND<0.00018	ND<0.00018	ND<0.00027	ND<0.00018	ND<0.00033
1,4-二氯苯	0.375	0.75	ND<0.00041	ND<0.00041	ND<0.00041	ND<0.00041	ND<0.00017	ND<0.00017	ND<0.00041	ND<0.00017	ND<0.00026
萘	0.2	0.4	ND<0.00039	ND<0.00039	ND<0.00039	ND<0.00039	ND<0.00019	ND<0.00019	ND<0.00039	ND<0.00019	ND<0.00021
氯甲烷	0.15	0.3	ND<0.00027	ND<0.00027	ND<0.00027	ND<0.00027	ND<0.00022	ND<0.00022	ND<0.00027	ND<0.00022	ND<0.00030
二氯甲烷	0.025	0.05	ND<0.00038	ND<0.00038	<0.00100(0.00039)	ND<0.00038	ND<0.00036	ND<0.00036	ND<0.00038	ND<0.00036	ND<0.00041
氯仿	0.5	1	ND<0.00025	0.00372	ND<0.00025	ND<0.00025	ND<0.00018	ND<0.00018	ND<0.00025	ND<0.00018	ND<0.00032
1,1-二氯乙烷	4.25	8.5	ND<0.00022	ND<0.00022	ND<0.00022	ND<0.00022	ND<0.00018	ND<0.00018	ND<0.00022	ND<0.00018	ND<0.00034
1,2-二氯乙烷	0.025	0.05	ND<0.00027	ND<0.00027	ND<0.00027	ND<0.00027	ND<0.00030	ND<0.00030	ND<0.00027	ND<0.00030	ND<0.00037
1,1,2-三氯乙烷	0.025	0.05	ND<0.00033	ND<0.00033	ND<0.00033	ND<0.00033	ND<0.00013	ND<0.00013	ND<0.00033	ND<0.00013	ND<0.00038
氯乙烯	0.01	0.02	ND<0.00022	ND<0.00022	ND<0.00022	ND<0.00022	ND<0.00018	ND<0.00018	ND<0.00022	ND<0.00018	ND<0.00033
1,1-二氯乙烯	0.035	0.07	ND<0.00021	ND<0.00021	ND<0.00021	ND<0.00021	ND<0.00018	ND<0.00018	ND<0.00021	ND<0.00018	ND<0.00035
順-1,2-二氯乙烯	0.35	0.7	ND<0.00020	ND<0.00020	ND<0.00020	ND<0.00020	ND<0.00021	ND<0.00021	ND<0.00020	ND<0.00021	ND<0.00029
反-1,2-二氯乙烯	0.5	1	ND<0.00028	ND<0.00028	ND<0.00028	ND<0.00028	ND<0.00025	ND<0.00025	ND<0.00028	ND<0.00025	ND<0.00034
三氯乙烯	0.025	0.05	ND<0.00021	ND<0.00021	ND<0.00021	ND<0.00021	ND<0.00016	ND<0.00016	ND<0.00021	ND<0.00016	ND<0.00031
四氯乙烯	0.025	0.05	ND<0.00020	ND<0.00020	ND<0.00020	ND<0.00020	ND<0.00017	ND<0.00017	ND<0.00020	ND<0.00017	ND<0.00036
四氯化碳	0.025	0.05	ND<0.00022	ND<0.00022	ND<0.00022	ND<0.00022	ND<0.00020	ND<0.00020	ND<0.00022	ND<0.00020	ND<0.00037
總石油碳氫化合物	5	10	0.062	0.063	0.061	0.056	ND<0.065	ND<0.065	0.239	ND<0.065	ND<0.065
氰化物	0.25	0.5	ND<0.00052	ND<0.00052	ND<0.00052	ND<0.00052	ND<0.0017	ND<0.0017	ND<0.00052	ND<0.0017	ND<0.0017
甲基第三丁基醚	0.5	1	ND<0.00021	ND<0.00021	ND<0.00021	ND<0.00021	ND<0.00022	ND<0.00022	ND<0.00021	ND<0.00022	ND<0.00029
甲醛	*	*	<0.0286(0.00635)	ND(<0.00628)	ND(<0.00628)	ND(<0.00628)	ND<0.0119	ND<0.0119	ND(<0.00628)	ND<0.0119	ND<0.0119

註：1.“*”表示法規尚未規定，“-”表示並無監測

2.除 pH 值外，未標示單位之測項單位為 mg/L

3.A 表示超過第二類地下水監測標準，▲表示超過第二類地下水管制標準

4.低於方法偵測極限之測定值以「ND<MDL」表示；若高於 MDL 但低於檢量線最低點濃度時，以「<檢測報告最低位數單位值(檢量線最低點之外插估算值)」表示。

5.第二類地下水污染管制標準法源：102.12.18 環署土字第 1020109478 號令發布。

6.第二類地下水污染監測標準法源：102.12.18 環署土字第 1020109443 號令發布。

表2.7 六輕相關計畫之儲槽相關環境監測變更內容對照表之地下水質監測數據彙整表(112年1月)(續2)

測項	監測標準	管制標準	R-2	R-3	R-5	碼 2-1	OL2-1	OL2-2	OL2-3	灰塘#1	灰塘#3
水溫(°C)	*	*	27.7	26.9	24.7	25.4	25	26.3	23	25.6	24.3
pH	*	*	7.2	7.4	7.6	7.4	7.8	7.7	7.6	7.6	7.6
溶氧	*	*	1.1	0.8	0.9	0.5	0.6	5.1	1	1.3	4.5
氧化還原電位(mV)			231	214	-143	-21.3	-84.3	54.8	-148.9	-8.4	206.1
濁度(NTU)	*	*	25.3	18.4	1.2	5.78	5.5	5	28	26.7	1.3
導電度(μmho/cm)	*	*	475	1560	1840	7340	14400	360	1950	1340	628
總溶解固體物	1250	*	481	528	1050	4340	8520	429	1310	478	439
總硬度	750	*	248	352	397	813	1210	326	591	115	286
氯鹽	625	*	25.9	46.3	20.4	1800	3950	23.2	213	35.5	8.14
總餘氯	*	*	0.98	0.24	0.69	0.26	ND<0.020	ND<0.020	ND<0.020	0.29	0.05
硫酸鹽	625	*	34	102	128	245	1090	60.7	469	59	160
硫化物	*	*	ND<0.0158	ND<0.0158	ND<0.0158	<0.025(0.020500)	<0.02(0.0050)	ND<0.0025	ND<0.0025	0.03	ND<0.0025
氨氮	0.25	*	ND<0.024	ND<0.024	ND<0.024	ND<0.024	1.75	0.03	1.09	ND<0.024	<0.02(0.0166)
亞硝酸鹽氮	5	10	ND<0.0015	ND<0.0015	ND<0.0015	ND<0.0015	ND<0.00015	ND<0.00015	ND<0.00015	ND<0.0015	<0.01(0.0005)
硝酸鹽氮	50	100	ND<0.0147	ND<0.0147	ND<0.0147	ND<0.0147	ND<0.0015	1.19	0.02	ND<0.0147	0.86
無機氮含量	*	*	<0.01	0.02	0.01	0.01	1.75	1.22	1.11	0.02	0.88
總含氮量	*	*	0.1	0.18	0.11	0.12	1.76	1.29	1.27	0.11	0.95
氟鹽	4	8	0.37	0.46	0.67	1.26	1.22	0.78	0.51	0.34	1.7
鎘	0.025	0.05	ND<0.0022	ND<0.0022	ND<0.0022	ND<0.0022	ND<0.00037	<0.002(0.000)	<0.002(0.001)	ND<0.0022	ND<0.00037
鉻	0.25	0.5	ND<0.0031	ND<0.0031	ND<0.0031	ND<0.0031	ND<0.00056	ND<0.00056	ND<0.00056	ND<0.0031	ND<0.00056
銅	5	10	ND<0.0037	ND<0.0037	ND<0.0037	ND<0.0037	ND<0.0011	ND<0.0011	ND<0.0011	ND<0.0037	ND<0.0011
鎳	0.5	1	ND<0.0038	ND<0.0038	ND<0.0038	ND<0.0038	<0.010(0.002)	<0.010(0.002)	<0.010(0.002)	ND<0.0038	ND<0.0017
鉛	0.05	0.1	ND<0.0020	ND<0.0020	ND<0.0020	ND<0.0020	ND<0.0031	ND<0.0031	ND<0.0031	ND<0.0020	ND<0.0031
鋅	25	50	ND<0.0030	ND<0.0030	ND<0.0030	ND<0.0030	<0.005(0.005)	ND<0.0018	ND<0.0018	ND<0.0030	0.014
汞	0.01	0.02	ND<0.0001	ND<0.0001	ND<0.0001	ND<0.0001	ND<0.00011	ND<0.00011	ND<0.00011	ND<0.0001	ND<0.00011
砷	0.25	0.5	ND<0.00014	ND<0.00014	ND<0.00014	ND<0.00014	0.0191	0.0016	0.025	ND<0.00014	<0.001(0.0008)
鐵	1.5	*	ND<0.0094	ND<0.0094	ND<0.0094	ND<0.0094	0.25	<0.01(0.006)	0.044	0.102	<0.01(0.008)
錳	0.25	*	ND<0.0027	ND<0.0027	ND<0.0027	ND<0.0027	0.423	0.012	0.457	ND<0.0027	<0.01(0.003)

註：1.“*”表示法規尚未規定，“-”表示並無監測 2.除 pH 值外，未標示單位之測項單位為 mg/L

3.▲表示超過第二類地下水監測標準，▲表示超過第二類地下水管制標準

4.低於方法偵測極限之測定值以「ND<MDL」表示；若高於 MDL 但低於檢量線最低點濃度時，以「<檢測報告最低位數單位值(檢量線最低點之外插估算值)」表示。

5.第二類地下水污染管制標準法源：102.12.18 環署土字第 1020109478 號令發布。

6.第二類地下水污染監測標準法源：102.12.18 環署土字第 1020109443 號令發布。

表2.7 六輕相關計畫之儲槽相關環境監測變更內容對照表之地下水質監測數據彙整表(112年1月)(續3)

測項	監測標準	管制標準	R-2	R-3	R-5	碼 2-1	OL2-1	OL2-2	OL2-3	灰塘#1	灰塘#3
油脂	*	*	ND<0.5	ND<0.5	ND<0.5	ND<0.5	ND(<2.0)	ND(<2.0)	ND(<2.0)	ND<0.5	ND(<2.0)
總有機碳	10	*	<0.5(0.361)	0.7	<0.5(0.311)	0.6	<0.5(0.4)	0.9	1.2	1.8	<0.5(0.4)
2,4,5-三氯酚	1.85	3.7	ND<0.00072	ND<0.00072	ND<0.00072	ND<0.00072	ND<0.00037	ND<0.00037	ND<0.00037	ND<0.00072	ND<0.00037
2,4,6-三氯酚	0.05	0.1	ND<0.00063	ND<0.00063	ND<0.00063	ND<0.00063	ND<0.00057	ND<0.00057	ND<0.00057	ND<0.00063	ND<0.00057
五氯酚	0.04	0.08	ND<0.00038	ND<0.00038	ND<0.00038	ND<0.00038	ND<0.00041	ND<0.00041	ND<0.00041	ND<0.00038	ND<0.00041
苯	0.025	0.05	ND<0.00031	ND<0.00031	ND<0.00031	ND<0.00031	ND<0.00023	ND<0.00023	ND<0.00023	ND<0.00031	ND<0.00023
甲苯	5	10	ND<0.00031	ND<0.00031	ND<0.00031	ND<0.00031	ND<0.00025	ND<0.00025	ND<0.00025	ND<0.00022	ND<0.00025
二甲苯	50	100	ND<0.00076	ND<0.00076	ND<0.00076	ND<0.00076	ND<0.00036	ND<0.00036	ND<0.00036	ND<0.00076	ND<0.00036
乙苯	3.5	7	ND<0.00028	ND<0.00028	ND<0.00028	ND<0.00028	ND<0.00023	ND<0.00023	ND<0.00023	ND<0.00028	ND<0.00023
氯苯	0.5	1	ND<0.00033	ND<0.00033	ND<0.00033	ND<0.00033	ND<0.00027	ND<0.00027	ND<0.00027	ND<0.00033	ND<0.00027
1,4-二氯苯	0.375	0.75	ND<0.00026	ND<0.00026	ND<0.00026	ND<0.00026	ND<0.00041	ND<0.00041	ND<0.00041	ND<0.00026	ND<0.00041
萘	0.2	0.4	ND<0.00021	ND<0.00021	ND<0.00021	ND<0.00021	ND<0.00039	ND<0.00039	ND<0.00039	ND<0.00021	ND<0.00039
氯甲烷	0.15	0.3	ND<0.00030	ND<0.00030	ND<0.00030	ND<0.00030	ND<0.00027	ND<0.00027	ND<0.00027	ND<0.00030	ND<0.00027
二氯甲烷	0.025	0.05	ND<0.00041	ND<0.00041	ND<0.00041	ND<0.00041	ND<0.00038	ND<0.00038	ND<0.00038	ND<0.00041	ND<0.00038
氯仿	0.5	1	ND<0.00032	ND<0.00032	ND<0.00032	ND<0.00032	ND<0.00025	ND<0.00025	ND<0.00025	ND<0.00032	ND<0.00025
1,1-二氯乙烷	4.25	8.5	ND<0.00034	ND<0.00034	ND<0.00034	ND<0.00034	ND<0.00022	ND<0.00022	ND<0.00022	ND<0.00034	ND<0.00022
1,2-二氯乙烷	0.025	0.05	ND<0.00037	ND<0.00037	ND<0.00037	ND<0.00037	ND<0.00027	ND<0.00027	ND<0.00027	ND<0.00037	ND<0.00027
1,1,2-三氯乙烷	0.025	0.05	ND<0.00038	ND<0.00038	ND<0.00038	ND<0.00038	ND<0.00033	ND<0.00033	ND<0.00033	ND<0.00013	ND<0.00033
氯乙烯	0.01	0.02	ND<0.00033	ND<0.00033	ND<0.00033	ND<0.00033	ND<0.00022	ND<0.00022	ND<0.00022	ND<0.00033	ND<0.00022
1,1-二氯乙烯	0.035	0.07	ND<0.00035	ND<0.00035	ND<0.00035	ND<0.00035	ND<0.00021	ND<0.00021	ND<0.00021	ND<0.00035	ND<0.00021
順-1,2-二氯乙烯	0.35	0.7	ND<0.00029	ND<0.00029	ND<0.00029	ND<0.00029	ND<0.00020	ND<0.00020	ND<0.00020	ND<0.00029	ND<0.00020
反-1,2-二氯乙烯	0.5	1	ND<0.00034	ND<0.00034	ND<0.00034	ND<0.00034	ND<0.00028	ND<0.00028	ND<0.00028	ND<0.00034	ND<0.00028
三氯乙烯	0.025	0.05	ND<0.00031	ND<0.00031	ND<0.00031	ND<0.00031	ND<0.00021	ND<0.00021	ND<0.00021	ND<0.00016	ND<0.00021
四氯乙烯	0.025	0.05	ND<0.00036	ND<0.00036	ND<0.00036	ND<0.00036	ND<0.00020	ND<0.00020	ND<0.00020	ND<0.00036	ND<0.00020
四氯化碳	0.025	0.05	ND<0.00037	ND<0.00037	ND<0.00037	ND<0.00037	ND<0.00022	ND<0.00022	ND<0.00022	ND<0.00037	ND<0.00022
總石油碳氫化合物	5	10	ND<0.065	ND<0.065	ND<0.065	ND<0.065	0.054	0.045	0.058	ND<0.065	0.044
氟化物	0.25	0.5	ND<0.0017	ND<0.0017	ND<0.0017	ND<0.0017	ND<0.00052	ND<0.00052	ND<0.00052	ND<0.0017	ND<0.00052
甲基第三丁基醚	0.5	1	ND<0.00029	0.00645	0.00522	ND<0.00029	ND<0.00021	ND<0.00021	ND<0.00021	ND<0.00029	ND<0.00021
甲醛	*	*	ND<0.0119	ND<0.0119	ND<0.0119	ND<0.0119	ND(<0.00628)	<0.0286(0.00629)	ND(<0.00628)	ND<0.0119	ND(<0.00628)

註：1.“*”表示法規尚未規定，“-”表示並無監測

2.除pH值外，未標示單位之測項單位為mg/L

3.▲表示超過第二類地下水監測標準，▲表示超過第二類地下水管制標準

4.低於方法偵測極限之測定值以「ND<MDL」表示；若高於MDL但低於檢量線最低點濃度時，以「<檢測報告最低位數單位值(檢量線最低點之外插估算值)」表示。

5.第二類地下水污染管制標準法源：102.12.18 環署土字第 1020109478 號令發布。

6.第二類地下水污染監測標準法源：102.12.18 環署土字第 1020109443 號令發布。

表2.7 六輕相關計畫之儲槽相關環境監測變更內容對照表之地下水質監測數據彙整表(112年1月)(續4)

測項	監測標準	管制標準	OL1 井 1	OL1 井 3	塑煉-井 6	塑煉-井 7	碼 1	碼 2	碼 3-1	碼 3-2
水溫(°C)	*	*	-	-	-	-	26.2	26.6	28	-
pH	*	*	7.6	8	7.9	7.8	7.8	7.3	7.6	7.2
溶氧	*	*	0.7	0.6	1.9	2.9	0.7	0.7	1.3	0.8
氧化還原電位(mV)	*	*	-51.2	183.2	42.6	47.7	116	28.7	178	-105.4
濁度(NTU)	*	*	-	-	-	-	16.4	60.1	7.8	-
導電度(μmho/cm)	*	*	655	312	495	789	681	620	801	9620
總溶解固體物	1250	*	-	-	-	-	513	500	510	-
總硬度	750	*	-	-	-	-	167	199	270	-
氯鹽	625	*	-	-	-	-	25.9	25.4	32.3	-
總餘氯	*	*	-	-	-	-	0.38	0.31	0.26	-
硫酸鹽	625	*	-	-	-	-	36.3	19.6	94	-
硫化物	*	*	-	-	-	-	ND<0.0158	ND<0.0158	<0.025(0.017)	-
氨氮	0.25	*	-	-	-	-	ND<0.024	ND<0.024	0.09	-
亞硝酸鹽氮	5	10	-	-	-	-	ND<0.0015	ND<0.0015	ND<0.0015	-
硝酸鹽氮	50	100	-	-	-	-	ND<0.0147	ND<0.0147	ND<0.0147	-
無機氮含量	*	*	-	-	-	-	<0.01	<0.01	0.1	-
總含氮量	*	*	-	-	-	-	0.09	0.16	0.2	-
氟鹽	4	8	-	-	-	-	0.48	0.23	0.75	-
鎘	0.025	0.05	-	-	-	-	ND<0.0022	ND<0.0022	ND<0.0022	-
鉻	0.25	0.5	-	-	-	-	ND<0.0031	ND<0.0031	ND<0.0031	-
銅	5	10	-	-	-	-	ND<0.0037	ND<0.0037	ND<0.0037	-
鎳	0.5	1	-	-	-	-	ND<0.0038	ND<0.0038	ND<0.0038	-
鉛	0.05	0.1	-	-	-	-	ND<0.0020	ND<0.0020	ND<0.0020	-
鋅	25	50	-	-	-	-	ND<0.0030	ND<0.0030	ND<0.0030	-
汞	0.01	0.02	-	-	-	-	ND<0.0001	ND<0.0001	ND<0.0001	-
砷	0.25	0.5	-	-	-	-	ND<0.00014	ND<0.00014	<0.0010(0.00085)	-
鐵	1.5	*	-	-	-	-	ND<0.0094	ND<0.0094	ND<0.0094	-
錳	0.25	*	-	-	-	-	ND<0.0027	ND<0.0027	ND<0.0027	-

註：1.“*”表示法規尚未規定，“-”表示並無監測

2.除 pH 值外，未標示單位之測項單位為 mg/L

3.▲表示超過第二類地下水監測標準，▲表示超過第二類地下水管制標準

4.低於方法偵測極限之測定值以「ND<MDL」表示；若高於 MDL 但低於檢量線最低點濃度時，以「<檢測報告最低位數單位值(檢量線最低點之外插估算值)」表示。

5.第二類地下水污染管制標準法源：102.12.18 環署土字第 1020109478 號令發布。

6.第二類地下水污染監測標準法源：102.12.18 環署土字第 1020109443 號令發布。

表2.7 六輕相關計畫之儲槽相關環境監測變更內容對照表之地下水質監測數據彙整表(112年1月)(續5)

測項	監測標準	管制標準	OL1 井 1	OL1 井 3	塑煉-井 6	塑煉-井 7	碼 1	碼 2	碼 3-1	碼 3-2
油脂	*	*	-	-	-	-	ND<0.5	ND<0.5	ND<0.5	-
總有機碳	10	*	-	-	-	-	0.8	1.2	0.7	-
2,4,5-三氯酚	1.85	3.7	ND<0.00037	ND<0.00037	ND<0.00072	ND<0.00072	ND<0.00072	ND<0.00072	ND<0.00072	-
2,4,6-三氯酚	0.05	0.1	ND<0.00057	ND<0.00057	ND<0.00063	ND<0.00063	ND<0.00063	ND<0.00063	ND<0.00063	-
五氯酚	0.04	0.08	ND<0.00041	ND<0.00041	ND<0.00038	ND<0.00038	ND<0.00038	ND<0.00038	ND<0.00038	-
苯	0.025	0.05	ND<0.00023	ND<0.00023	ND<0.00031	ND<0.00031	ND<0.00031	ND<0.00031	ND<0.00031	-
甲苯	5	10	ND<0.00025	ND<0.00025	ND<0.00031	ND<0.00031	ND<0.00031	ND<0.00031	ND<0.00031	-
二甲苯	50	100	ND<0.00036	ND<0.00036	ND<0.00076	ND<0.00076	ND<0.00076	ND<0.00076	ND<0.00076	-
乙苯	3.5	7	ND<0.00023	ND<0.00023	ND<0.00028	ND<0.00028	ND<0.00028	ND<0.00028	ND<0.00028	-
氯苯	0.5	1	-	-	-	-	ND<0.00033	ND<0.00033	ND<0.00033	-
1,4-二氯苯	0.375	0.75	-	-	-	-	ND<0.00026	ND<0.00026	ND<0.00026	-
萘	0.2	0.4	-	-	-	-	ND<0.00021	ND<0.00021	ND<0.00021	-
氯甲烷	0.15	0.3	-	-	-	-	ND<0.00030	ND<0.00030	ND<0.00030	-
二氯甲烷	0.025	0.05	-	-	-	-	ND<0.00041	ND<0.00041	ND<0.00041	-
氯仿	0.5	1	-	-	-	-	ND<0.00032	ND<0.00032	ND<0.00032	-
1,1-二氯乙烷	4.25	8.5	-	-	-	-	ND<0.00034	ND<0.00034	ND<0.00034	-
1,2-二氯乙烷	0.025	0.05	-	-	-	-	ND<0.00037	ND<0.00037	ND<0.00037	-
1,1,2-三氯乙烷	0.025	0.05	-	-	-	-	ND<0.00038	ND<0.00038	ND<0.00038	-
氯乙烯	0.01	0.02	-	-	-	-	ND<0.00033	ND<0.00033	ND<0.00033	-
1,1-二氯乙烯	0.035	0.07	-	-	-	-	ND<0.00035	ND<0.00035	ND<0.00035	-
順-1,2-二氯乙烯	0.35	0.7	-	-	-	-	ND<0.00029	ND<0.00029	ND<0.00029	-
反-1,2-二氯乙烯	0.5	1	-	-	-	-	ND<0.00034	ND<0.00034	ND<0.00034	-
三氯乙烯	0.025	0.05	-	-	-	-	ND<0.00031	ND<0.00031	ND<0.00031	-
四氯乙烯	0.025	0.05	-	-	-	-	ND<0.00036	ND<0.00036	ND<0.00036	-
四氯化碳	0.025	0.05	-	-	-	-	ND<0.00037	ND<0.00037	ND<0.00037	-
總石油碳氫化合物	5	10	0.052	0.06	ND<0.065	ND<0.065	ND<0.065	ND<0.065	ND<0.065	ND<0.065
氰化物	0.25	0.5	-	-	-	-	ND<0.0017	ND<0.0017	ND<0.0017	-
甲基第三丁基醚	0.5	1	ND<0.00021	ND<0.00021	<0.00100(0.00030)	ND<0.00029	ND<0.00029	ND<0.00029	0.0272	ND<0.00029
甲醛	*	*	-	-	-	-	ND<0.0119	ND<0.0119	ND<0.0119	-
醋酸	*	*	-	-	-	-	ND<0.5	ND<0.5	ND<0.5	-
鄰苯二甲酸二(2-乙基己基)酯	*	*	-	-	-	-	0.8	1.2	0.7	-
丙烯腈	*	*	ND<0.00037	ND<0.00037	ND<0.00072	ND<0.00072	ND<0.00072	ND<0.00072	ND<0.00072	-

註：1.“*”表示法規尚未規定，“-”表示並無監測

2.除 pH 值外，未標示單位之測項單位為 mg/L

3.▲表示超過第二類地下水監測標準，△表示超過第二類地下水管制標準

4.低於方法偵測極限之測定值以「ND<MDL」表示；若高於 MDL 但低於檢量線最低點濃度時，以「<檢測報告最低位數單位值(檢量線最低點之外插估算值)」表示。

5.第二類地下水污染管制標準法源：102.12.18 環署土字第 1020109478 號令發布。

6.第二類地下水污染監測標準法源：102.12.18 環署土字第 1020109443 號令發布。

表2.8 六輕相關計畫之儲槽相關環境監測變更內容對照表之地下水質監測數據彙整表(112年2月)

測項	監測標準	管制標準	灰塘#1	灰塘#3	MAC-1	C-1	EVA-1	OL1 井 1	OL1 井 3	R-1	R-2	R-3	R-5	塑煉-井 6	塑煉-井 7
pH	*	*	7.8	7.3	8.0	7.1	7.3	7.6	7.9	7.3	7.7	7.4	7.4	7.8	7.6
導電度 (µmho/cm)	*	*	1060	501	319	1100	590	364	551	593	456	3640	1640	474	819
溶氧	*	*	1.8	2.9	0.4	0.8	0.9	0.20	2.6	1.8	2.0	1.3	0.4	3.2	1.3
氧化還原電位 (mV)	*	*	-54.2	126.2	-66.1	114.8	-31.5	-95.8	113.9	225.7	258.9	242.1	53.8	275.3	156.3

註：1.“*”表示法規尚未規定

2.除 pH 值外，未標示單位之測項單位為 mg/L

3.第二類地下水污染管制標準法源：102.12.18 環署土字第 1020109478 號令發布。

4.第二類地下水污染監測標準法源：102.12.18 環署土字第 1020109443 號令發布。

表2.8 六輕相關計畫之儲槽相關環境監測變更內容對照表之地下水質監測數據彙整表(112年2月)(續)

測項	監測標準	管制標準	OL2-1	OL2-2	OL2-3	碼 1	碼 2	碼 2-1	碼 3-1	海汽 1	碼 3-2	環評井 1	環評井 6	環評井 7	環評井 10
pH	*	*	7.8	7.6	7.6	7.7	7.4	7.9	7.8	7.9	7.4	7.5	6.7	7.9	7.9
導電度 (µmho/cm)	*	*	6370	1150	1150	906	888	8690	903	1310	11200	1120	3000	1210	2870
溶氧	*	*	1.0	2.3	2.3	0.5	0.6	0.6	0.7	1.1	0.4	1.0	1.0	2.5	0.9
氧化還原電位 (mV)	*	*	85.2	120.2	127.6	67.2	136.7	155.8	134.2	112.7	-89.4	106.2	123.2	157.8	-71.4

註：1.“*”表示法規尚未規定

2.除 pH 值外，未標示單位之測項單位為 mg/L

3.第二類地下水污染管制標準法源：102.12.18 環署土字第 1020109478 號令發布。

4.第二類地下水污染監測標準法源：102.12.18 環署土字第 1020109443 號令發布。

表2.9 六輕相關計畫之儲槽相關環境監測變更內容對照表之地下水質監測數據彙整表(112年3月)

測項	監測標準	管制標準	灰塘#1	灰塘#3	MAC-1	C-1	EVA-1	OL1 井 1	OL1 井 3	R-1	R-2	R-3	R-5	塑煉-井 6	塑煉-井 7
pH	*	*	7.6	7.4	8.0	7.2	7.6	7.5	8.1	7.1	7.5	7.4	7.6	7.1	7.3
導電度 (µmho/cm)	*	*	1410	822	450	901	881	398	617	806	396	3860	1190	818	990
溶氧	*	*	1.0	1.4	0.6	0.9	0.4	0.40	2.0	1.0	1.0	0.6	0.9	1.3	1.5
氧化還原電位 (mV)	*	*	-14.6	132.8	138.6	152.4	170.0	-71.9	125.7	205.6	227.4	114.8	64.1	100.2	100.1

註：1.“*”表示法規尚未規定

2.除 pH 值外，未標示單位之測項單位為 mg/L

3.第二類地下水污染管制標準法源：102.12.18 環署土字第 1020109478 號令發布。

4.第二類地下水污染監測標準法源：102.12.18 環署土字第 1020109443 號令發布。

表2.9 六輕相關計畫之儲槽相關環境監測變更內容對照表之地下水質監測數據彙整表(112年3月)(續)

測項	監測標準	管制標準	OL2-1	OL2-2	OL2-3	碼 1	碼 2	碼 2-1	碼 3-1	海汽 1	碼 3-2	環評井 1	環評井 6	環評井 7	環評井 10
pH	*	*	7.5	7.6	7.6	7.6	7.5	7.7	7.8	7.9	7.4	7.6	6.7	7.9	7.8
導電度 (µmho/cm)	*	*	5990	2280	1410	1370	996	3160	899	624	12200	1220	2360	2110	3220
溶氧	*	*	0.8	1.7	0.4	0.1	0.2	0.6	0.1	0.9	0.8	1.2	1.2	0.4	0.8
氧化還原電位 (mV)	*	*	174.8	127.0	57.6	-100.3	-21.1	-19.8	158.0	151.1	-86.8	129.5	142.3	-50.5	-112.2

註：1.“*”表示法規尚未規定

2.除 pH 值外，未標示單位之測項單位為 mg/L

3.第二類地下水污染管制標準法源：102.12.18 環署土字第 1020109478 號令發布。

4.第二類地下水污染監測標準法源：102.12.18 環署土字第 1020109443 號令發布。

表2.11 環保署公告之第二類地下水污染管制及監測標準

項 目	地下水污染 管制標準 (第二類)	地下水污染 監測標準 (第二類)	項 目	地下水污染 管制標準 (第二類)	地下水污染 監測標準 (第二類)
1 水溫(°C)	*	*	33 1,1-二氯乙烷	8.5	4.25
2 pH值	*	*	34 1,1-二氯乙烯	0.070	0.035
3 導電度 (µmho/cm)	*	*	35 油脂	*	*
4 總溶解固體物	*	1250	36 總酚	*	0.14
5 濁度(NTU)	*	*	37 銅	10	5.0
6 氯鹽	*	625	38 鉛	0.1	0.05
7 氟鹽	8	4	39 鋅	50	25
8 總餘氯	*	*	40 鉻	0.50	0.25
9 硫酸鹽	*	625	41 鎘	0.050	0.025
10 硫化物	*	*	42 砷	0.50	0.25
11 氨氮	*	0.25	43 鐵	*	1.5
12 硝酸鹽氮	100	50	44 鎳	1.0	0.5
13 亞硝酸鹽氮	10	5	45 錳	*	0.25
14 無機氮含量	*	*	46 汞	0.02	0.01
15 總含氮量	*	*	47 總硬度 (以CaCO ₃ 表示)	*	750
16 總有機碳	*	10	48 二氯甲烷	0.050	0.025
17 氯乙烯	0.02	0.01	49 總石油碳氫 化合物(TPH)	10	5
18 甲苯	10	5	50 柴油總碳氫 化合物(TPHd)	*	*
19 苯	0.050	0.025	51 甲醛	*	*
20 二甲苯	100	50	52 甲基第三丁基醚	1	0.5
21 乙苯	7.0	3.5	53 氰化物	0.50	0.25
22 萘	0.40	0.20	54 1,1,2-三氯乙烷	0.050	0.025
23 氯仿	1.0	0.5	55 1,2-二氯苯	6.0	3.0
24 氯苯	1.0	0.5	56 1,1,1-三氯乙烷	2.0	1.0
25 1,4-二氯苯	0.75	0.375	57 2,4,5-三氯酚	3.7	1.85
26 1,2-二氯乙烷	0.050	0.025	58 2,4,6-三氯酚	0.1	0.05
27 順-1,2-二氯乙烯	0.70	0.35	59 五氯酚	0.08	0.04
28 反-1,2-二氯乙烯	1.0	0.5	60 3,3'-二氯聯苯胺	0.1	0.05
29 三氯乙烯	0.050	0.025	61 醋酸	*	*
30 四氯乙烯	0.050	0.025	62 鄰苯二甲酸二(2- 乙基己基)酯	*	*
31 氯甲烷	0.30	0.15	63 丙烯腈	*	*
32 四氯化碳	0.050	0.025			

1. * 表示未規定。
2. 單位為 mg/L。
3. 第二類地下水污染監測標準法源：102.12.18 環署土字第 1020109443 號令發布。
4. 第二類地下水污染管制標準法源：102.12.18 環署土字第 1020109478 號令發布。

2.3 與以往之監測結果比對

- 1.本季之地下水水文監測結果顯示，大區域之地下水流向大致是由中間往周界流，與上季所測得結果相似。
- 2.本年度第1季地下水水質檢驗結果，與歷年監測數據相比對大致類似，在一般項目部分，由於本工業區靠海，鹽化指標如導電度、總溶解固體、硫酸鹽、氯鹽和總硬度等測值偏高。與上季檢測結果並無太大差異。
- 3.其次廠內地下水的氨氮與附近民井地下水的氨氮均有偏高的情形，由主管機關相關調查資料顯示，濁水溪沖積扇扇尾處地下水氨氮普遍有偏高情形，屬區域特性。本季結果亦有超過監測標準情形，與上季結果相似。
- 4.另重金屬鐵及錳為岩石與土壤的組成成分之一，由於地下水與地層礦物之交互作用，致鐵及錳含量於地下水有偏高情形，監測結果與上季相似，與歷年相比並無太大變化。
- 5.列管化學物質檢測結果多為偵測極限以下或含量極低。

第三章 檢討與建議

3.1 監測結果檢討與因應對策

3.1.1 監測結果綜合檢討、分析

- 1.六輕工業區位於抽砂填海離島式新海埔地，依Ghyben and Herzberg理論，此種地形之淺層地下淡水呈凸透鏡狀懸浮於地下鹽水層上，工業區之地下水流方向大致上從中間地下水水位高程高處往四周水位高程低處流。本季調查結果與歷年相似，水位調查皆高於平均海平面，顯示目前無海水入侵潛勢，水流調查結果亦符合Ghyben and Herzberg理論，由中央往四周流動。
- 2.本次監測結果，地下水導電度、總溶解固體量及氯鹽等鹽化指標測值同樣有偏高的情形，起因為園區係抽砂造陸之影響。經檢討，由於麥寮園區係抽砂造陸而成，因地層中富含海砂鹽分致83年鹽化指標偏高，但經長年降雨淋洗，自83年至98年監測期間鹽化指標呈現下降趨勢，然98年期間依法重新設置監測井，原吸附於地層中的鹽份受設井過程擾動而溶出，致地下水鹽化指標測值呈現略增情形，後續將持續追蹤其變化情形。
- 3.本季重金屬監測結果與歷年結果相似，其中重金屬鐵、錳為岩石與土壤的組成成分之一，由於地下水與地層礦物之交互作用，致鐵、錳含量於地下水有偏高情形。一般而言，台灣西部地區因地層沉積環境，致使地層中常含鐵、錳，因而造成地下水之鐵、錳含量偏高，從「雲林離島式基礎工業區整體開發規劃及環境監測委託專業服務」之地下水水質監測結果(圖3.1至圖3.2)亦可看出此一區域特性。本季重金屬鐵、錳測項偏高，研判應受地層成分影響。



圖3.1 雲林離島計畫地下水錳濃度歷線圖



圖3.2 雲林離島計畫地下水鐵濃度歷線圖

4. 本季監測結果氨氮檢測結果有高於地下水監測標準之情形，與歷年結果相似，為本區域地下水之特性。工業局辦理之「雲林離島式基礎工業區整體開發規劃委託技術服務」係自六輕工業區建廠前(民國81年)即針對此處地下水水質進行監測，並持續監測至今，由採樣檢測結果顯示，該地區的地下水氨氮(圖3.3)監測數據長期以來亦常超出監測標準。

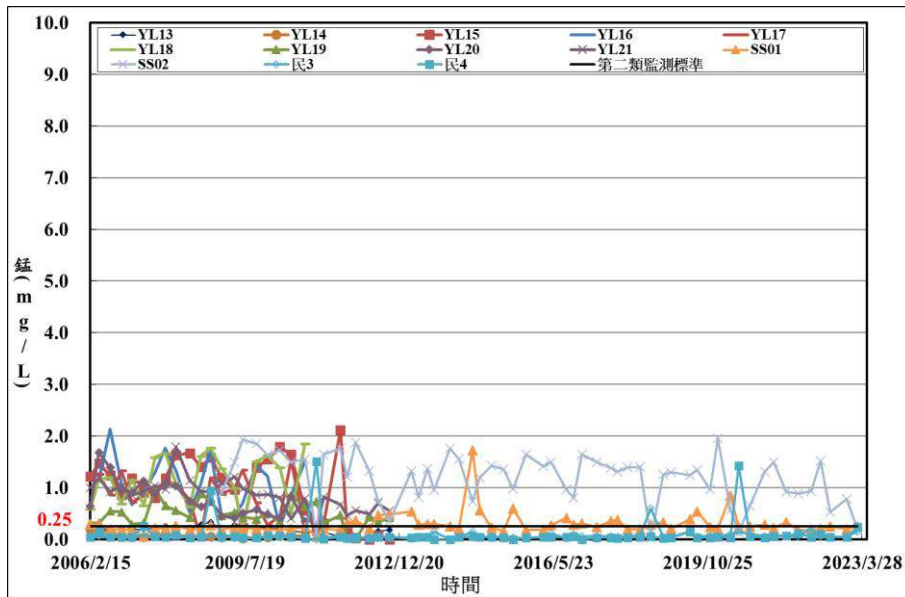

圖3.3 雲林離島計畫地下水氮氮濃度歷線圖

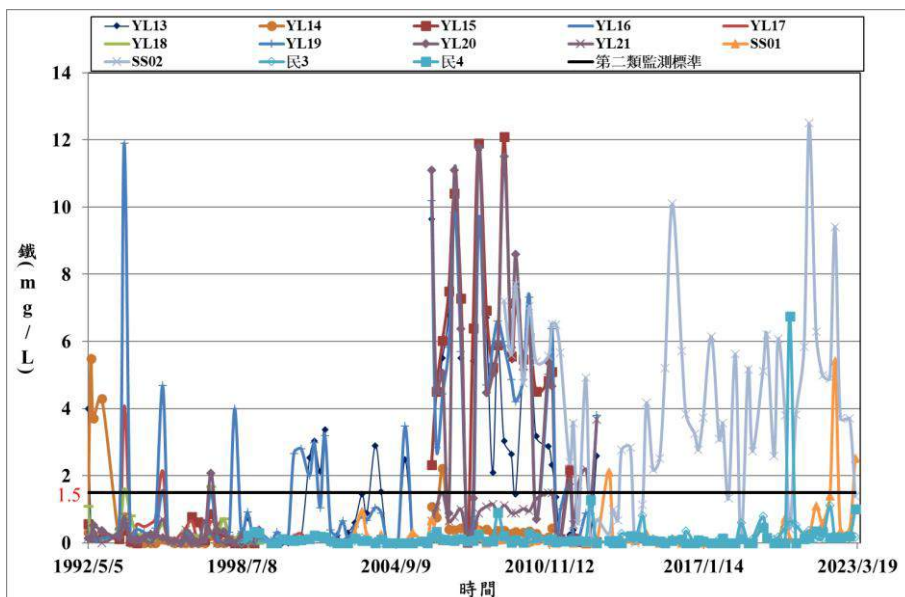
5. 蒐集環保署於本計畫範圍附近地下水測站監測數據進行比對(資料來源：環保署「全國環境水質監測資訊網」)，本計畫範圍附近共有四處地下水測站，分別為麥寮國小、台西國小、橋頭國小及豐安國小測站，相關監測數據如圖3.4~圖3.6所示，依據監測結果顯示，氮氮、鐵及錳亦常超過監測標準。



圖3.4 環保單位地下水氮氮濃度歷線圖

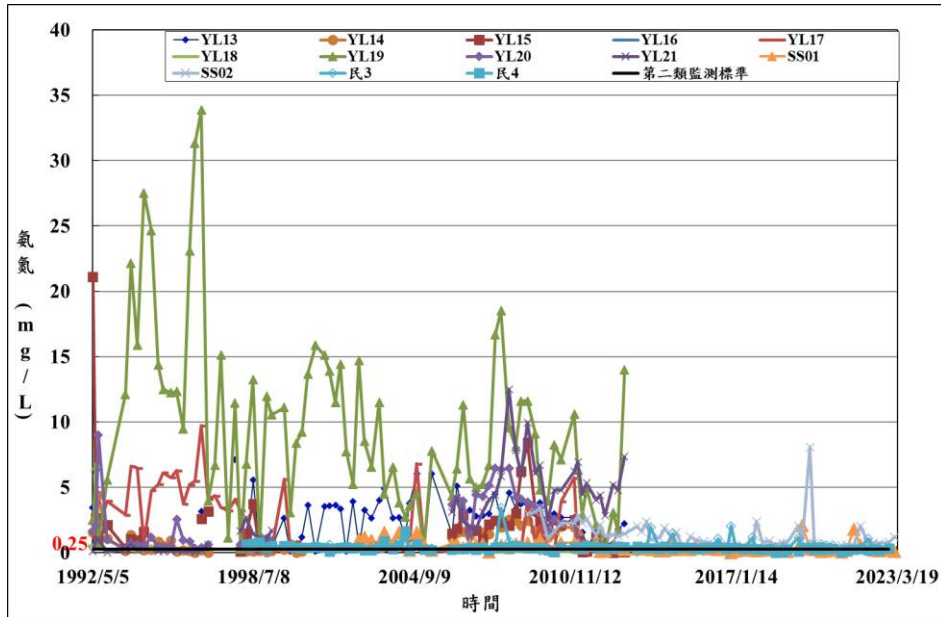

圖3.5 環保單位地下水鐵濃度歷線圖

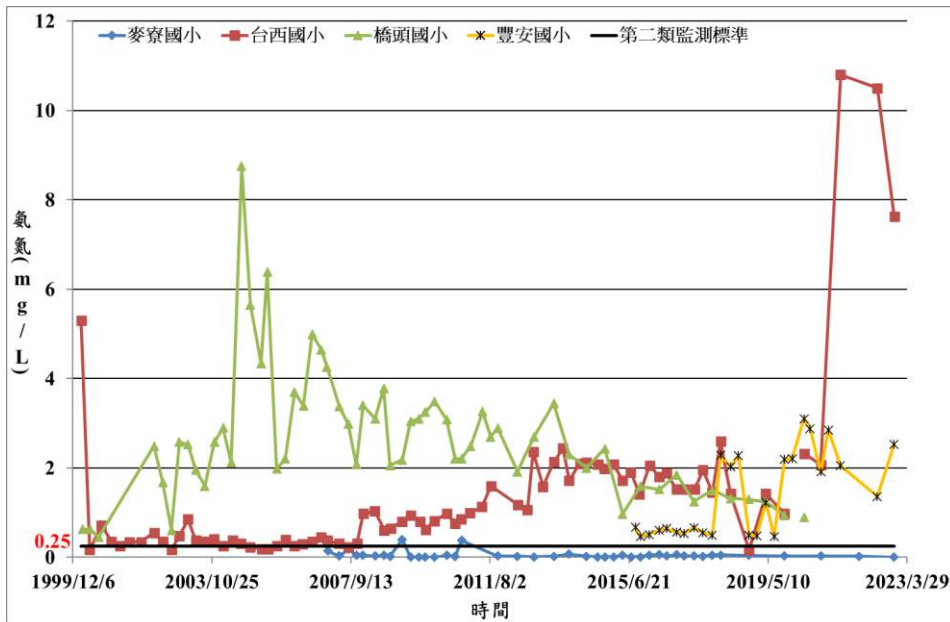

圖3.6 環保單位地下水錳濃度歷線圖

6. 經蒐集同為鄰海汲砂填海造地而成之新生地-彰濱工業區，歷年地下水監測結果亦有鹽化指標及氨氮偏高情形，如圖3.7。
7. 在本季的監測數值中，列管的化學物質檢測結果，均未超過第二類地下水污染監測標準及管制標準。

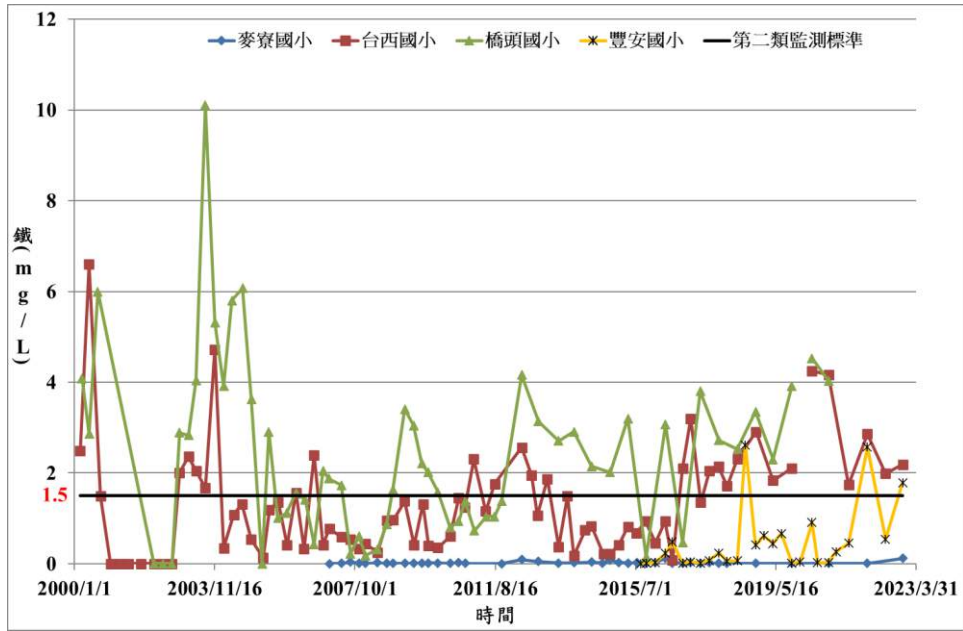
8.在本季六輕相關計畫之儲槽相關環境監測變更內容對照表26口之監測數值中，pH測值介於6.3 ~ 8.1；導電度測值介於312 ~ 14400 $\mu\text{mho/cm}$ ；溶氧測值介於0.4 ~ 5.1 mg/L；氧化還原電位介於-148.9 ~ 231 mV，均落於歷年於地下水水質監測範圍(pH值為6.2 ~ 8.9、導電度為4 ~ 47600 $\mu\text{mho/cm}$ 、溶氧為0 ~ 7.36 mg/L、氧化還原電位為 -400 ~ 600 mv)。

(a) 導電度

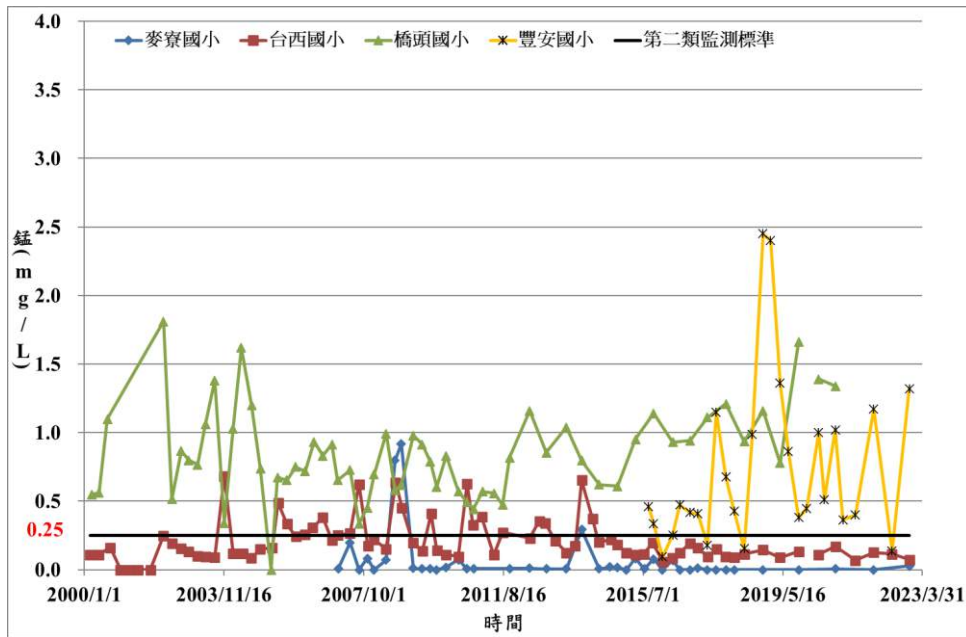

圖3.7 彰濱工業區地下水監測歷線圖

(b) 硫酸鹽

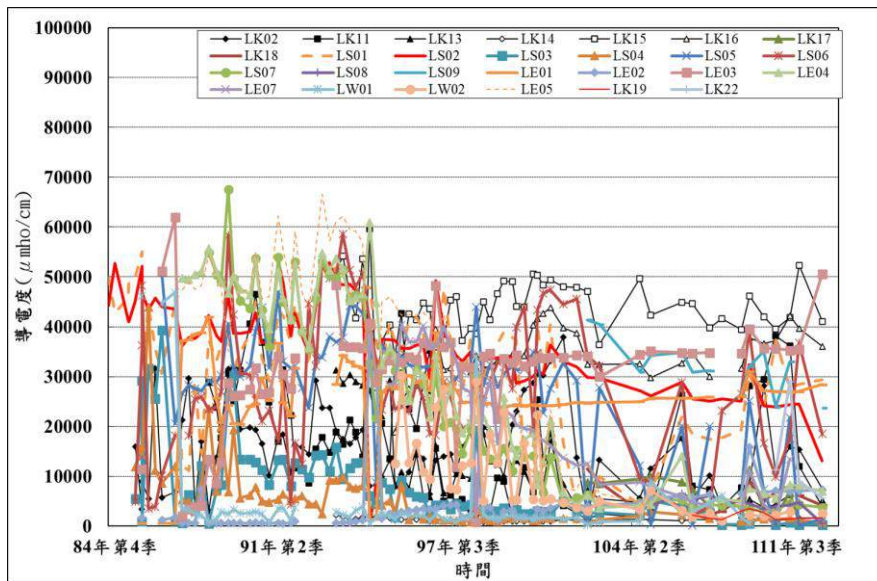

圖3.7 (續1)彰濱工業區地下水監測歷線圖

(c) 氯鹽

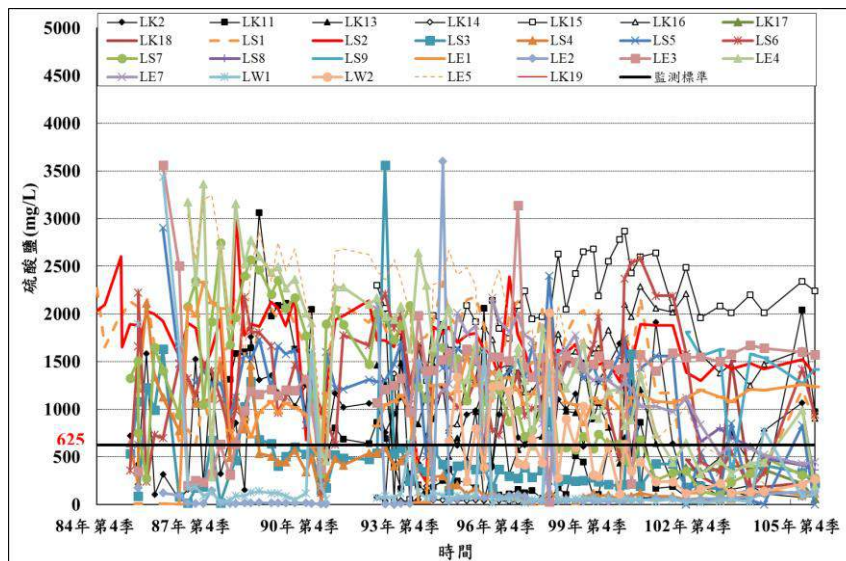

圖3.7 (續2)彰化濱工業區地下水監測歷線圖

(d) 氨氮

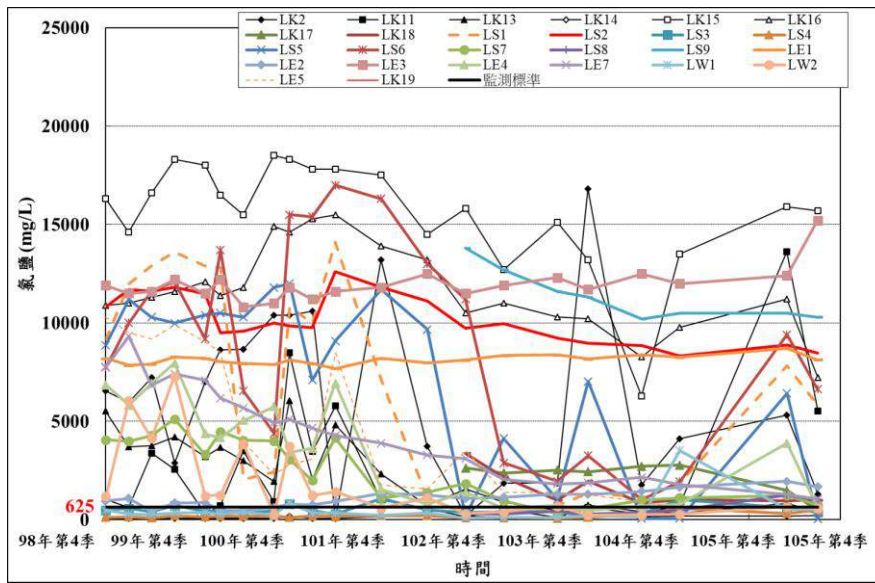

圖3.7 (續3)彰化濱工業區地下水監測歷線圖

3.1.2 監測結果與因應對策

1. 上季監測狀況及處理情形

上季監測結果不符合水質標準之點位及項目，與往常相同，其狀況及處理情形簡要列於表3.1中。總溶解固體物、硬度、氯鹽、硫酸鹽、氨氮、鐵及錳測值偏高情形是受到背景環境所影響，仍應持續監測，以瞭解變化趨勢。

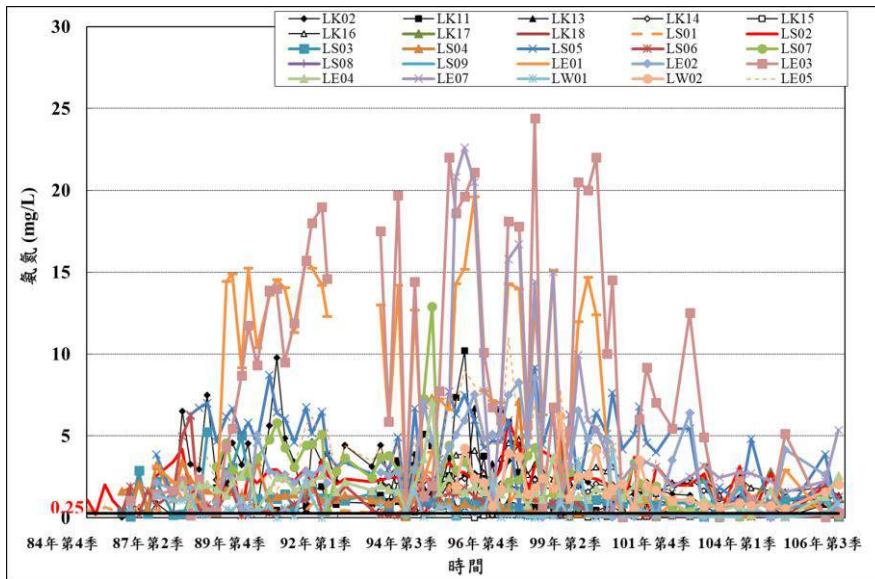
2. 本季監測狀況及處理情形

本季監測狀況及處理情形簡要列於表3.2中，主要為鹽化指標與鐵、錳、氨氮偏高，但仍在歷次測值之變動範圍內。另彙整歷年之監測結果，並與環保署公告之第二類地下水污染監測標準值與管制標準值比對，詳列於「附錄九 地下水水質與監測標準及管制標準比較」。

3. 歷次監測狀況及處理情形

歷次監測偏高主要為氯鹽、總溶解固體物、硫酸鹽及硬度等鹽化指標項目，由圖3.8至圖3.12歷次監測濃度變化圖，顯示已有下降趨勢。另氨氮、鐵與錳的監測結果與歷年差異不大(圖3.13至圖3.15)。後續將持續監測以瞭解其變化情形。

表3.1 上季監測狀況及處理情形

	監測結果檢討	因應對策與效果
總溶解固體	OL2-1、碼 2-1、民 1、環評井 2~環評井 6、環評井 8、環評井 10、R-8(4.5 期環評井)及 HSBC-1 超過地下水污染監測標準	<p>本季地下水水質採樣檢測結果超出法規標準之測項如左表示，測項與往年歷次結果大致相同，其中鹽化指標(總溶解固體物、總硬度、氯鹽、硫酸鹽)偏高係因地層富含填海造陸之海砂鹽分，經長年降雨淋洗入滲至地下水，已有陸續下降趨勢。其次氨氮偏高情形，由主管機關相關調查資料顯示，濁水溪沖積扇扇尾處地下水氨氮普遍有偏高。另重金屬鐵、錳為岩石與土壤的組成成分之一，由於地下水與地層礦物之交互作用，致鐵、錳含量於地下水有偏高情形，另區外附近的民井因位於濱海地區，故亦有前述鹽化指標、氨氮、鐵、錳偏高之情形，將持續追蹤濃度變化。</p>
總硬度	碼 2-1、民 1、環評井 2、環評井 3、環評井 6、R-8(4.5 期環評井)及 HSBC-1 超過地下水污染監測標準	
氯鹽	OL2-1、碼 2-1、民 1、環評井 2、環評井 3 超過地下水污染監測標準	
硫酸鹽	OL2-1、環評井 3、環評井 6 超過地下水污染監測標準	
氨氮	C-1、OL2-1、OL2-3、民 1、環評井 2~環評井 5、環評井 7~環評井 10 超過地下水污染監測標準	
錳	OL2-3、民 1、環評井 2、環評井 3、環評井 9、R-8(4.5 期環評井)超過地下水污染監測標準	

表3.2 本季監測狀況及處理情形

	監測結果檢討	因應對策與效果
總溶解固體	OL2-1、OL2-3、碼 2-1、民 1、環評井 2~環評井 8、環評井 10、R-8(4.5 期環評井)及 HSBC-1 超過地下水污染監測標準	<p>本季地下水水質採樣檢測結果超出法規標準之測項如左表示，測項與往年歷次結果大致相同，其中鹽化指標(總溶解固體物、總硬度、氯鹽、硫酸鹽)偏高係因地層富含填海造陸之海砂鹽分，經長年降雨淋洗入滲至地下水，已有陸續下降趨勢。其次氨氮偏高情形，由主管機關相關調查資料顯示，濁水溪沖積扇扇尾處地下水氨氮普遍有偏高。另重金屬鐵、錳為岩石與土壤的組成成分之一，由於地下水與地層礦物之交互作用，致鐵、錳含量於地下水有偏高情形，另區外附近的民井因位於濱海地區，故亦有前述鹽化指標、氨氮、鐵、錳偏高之情形，將持續追蹤濃度變化。</p>
總硬度	OL2-1、碼 2-1、民 1、環評井 1、環評井 2、環評井 6、R-8(4.5 期環評井)及 HSBC-1 超過地下水污染監測標準	
氯鹽	OL2-1、碼 2-1、民 1、環評井 2、環評井 3、環評井 5、環評井 7、環評井 8 超過地下水污染監測標準	
硫酸鹽	OL2-1、環評井 3、環評井 5、環評井 6 超過地下水污染監測標準	
氨氮	C-1、OL2-1、OL2-3、民 1、民 2、環評井 1~環評井 5、環評井 7~環評井 10 超過地下水污染監測標準	
錳	OL2-1、OL2-3、民 1、環評井 2~環評井 4、環評井 9、R-8(4.5 期環評井)超過地下水污染監測標準	



圖3.8 歷季氯鹽濃度監測結果



圖3.9 歷季總溶解固體物濃度監測結果

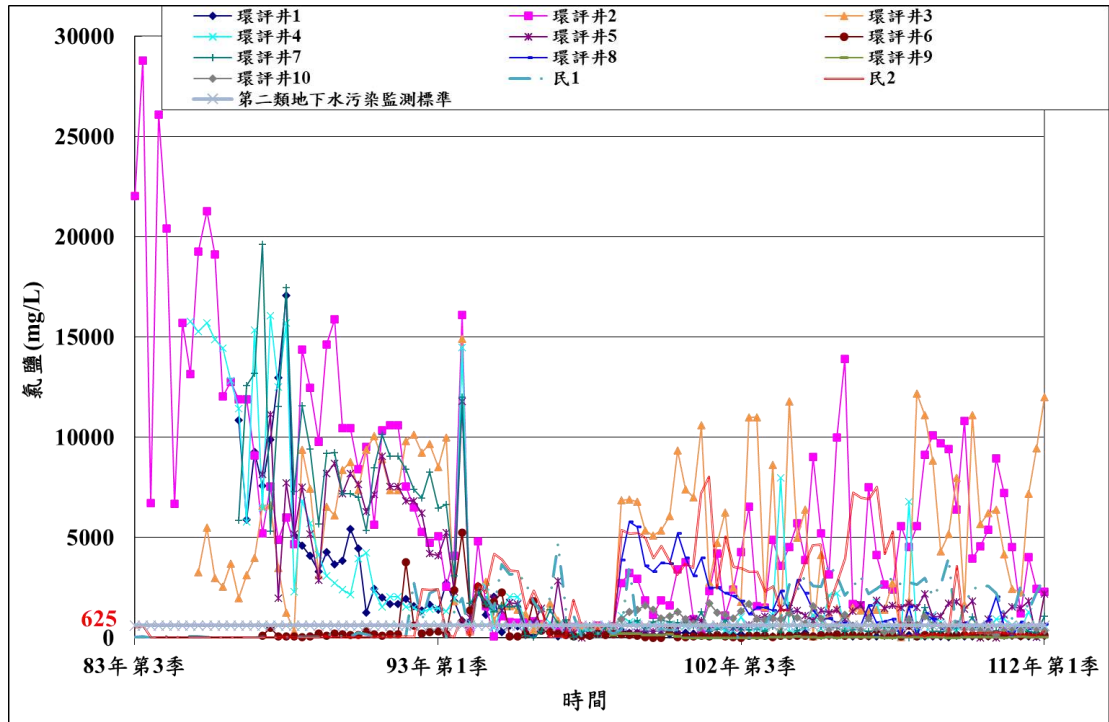

圖3.10 歷季硫酸鹽濃度監測結果

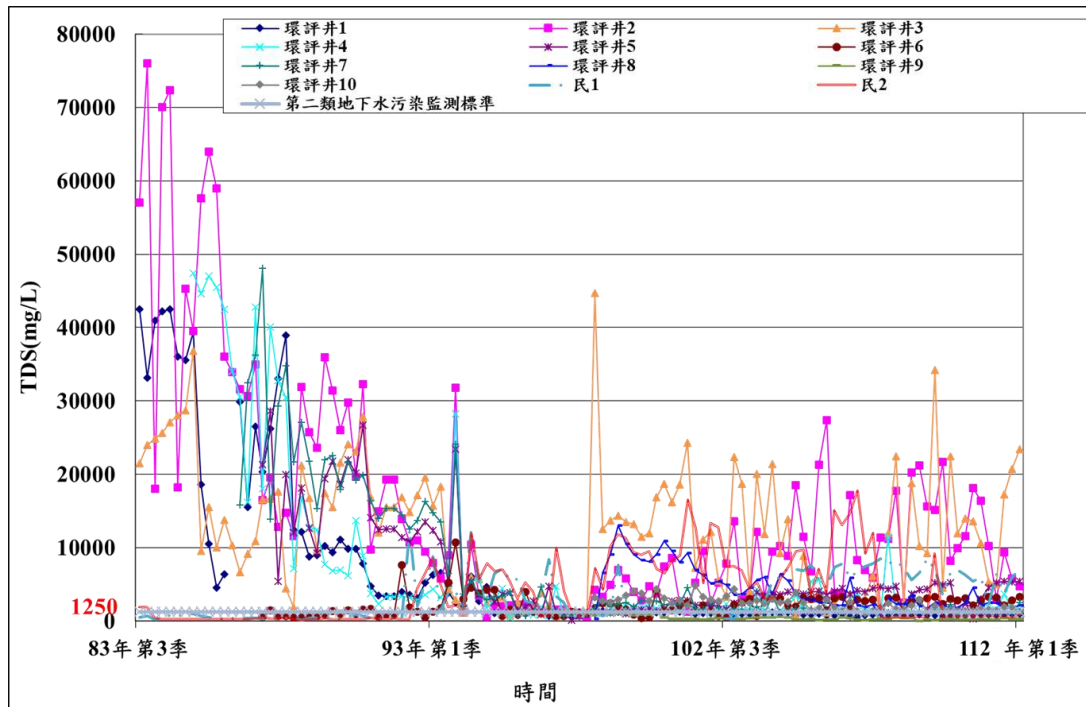

圖3.11 歷季導電度濃度監測結果

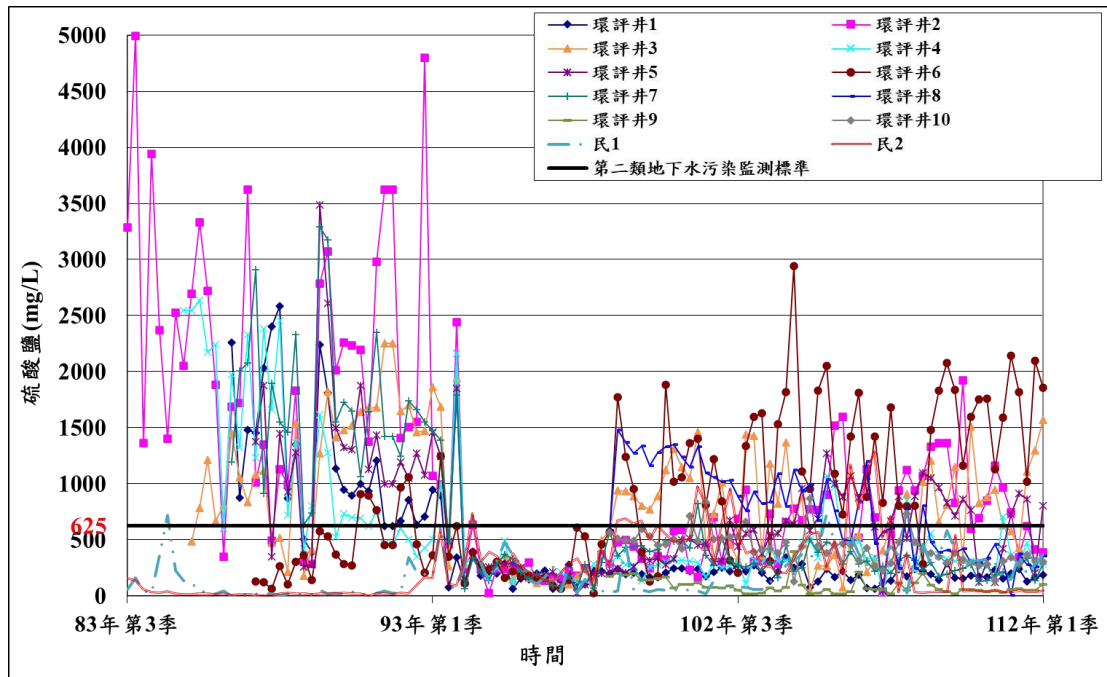

圖3.12 歷季硬度濃度監測結果

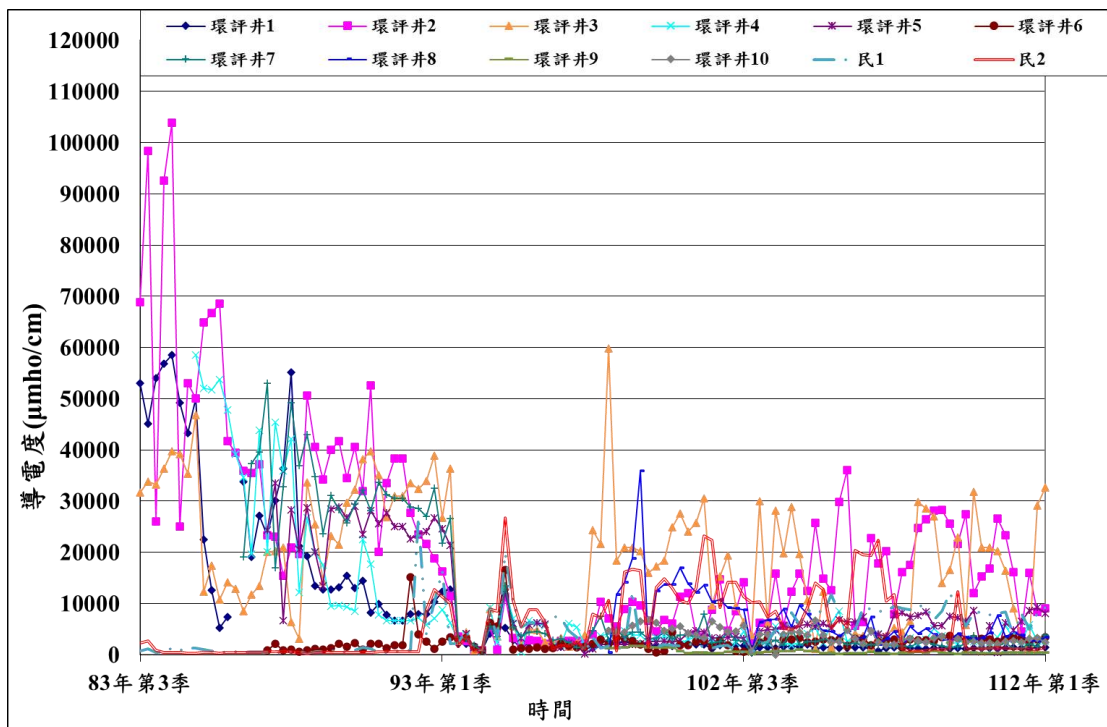

圖3.13 歷季錳濃度監測結果

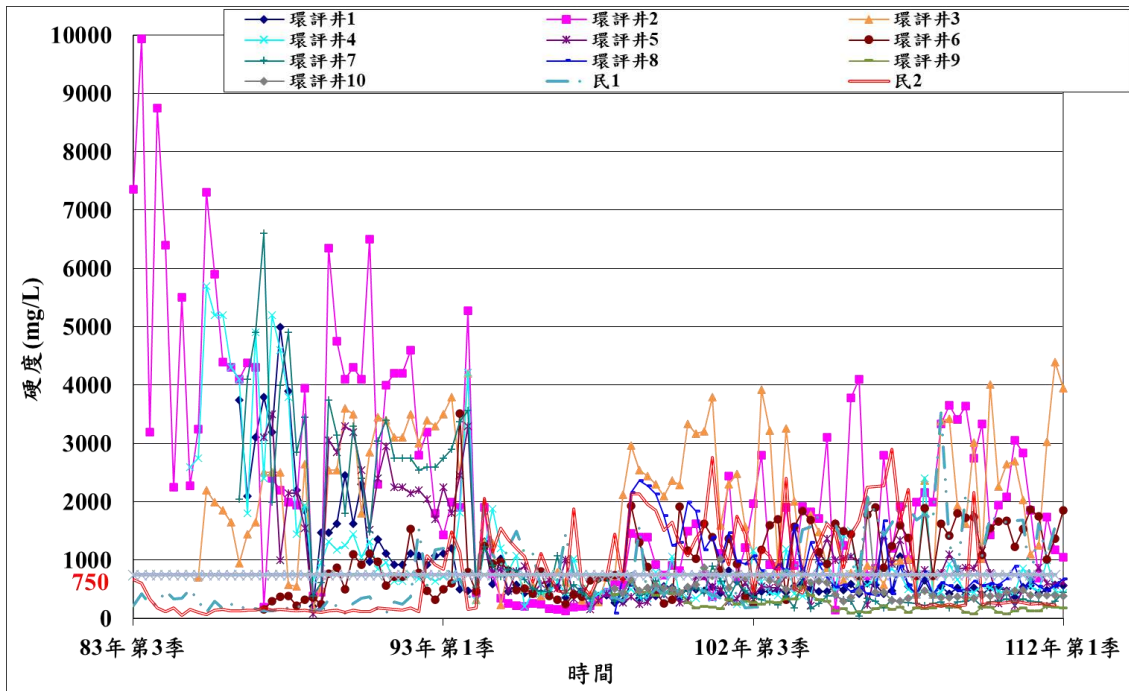

圖3.14 歷季氨氮濃度監測結果

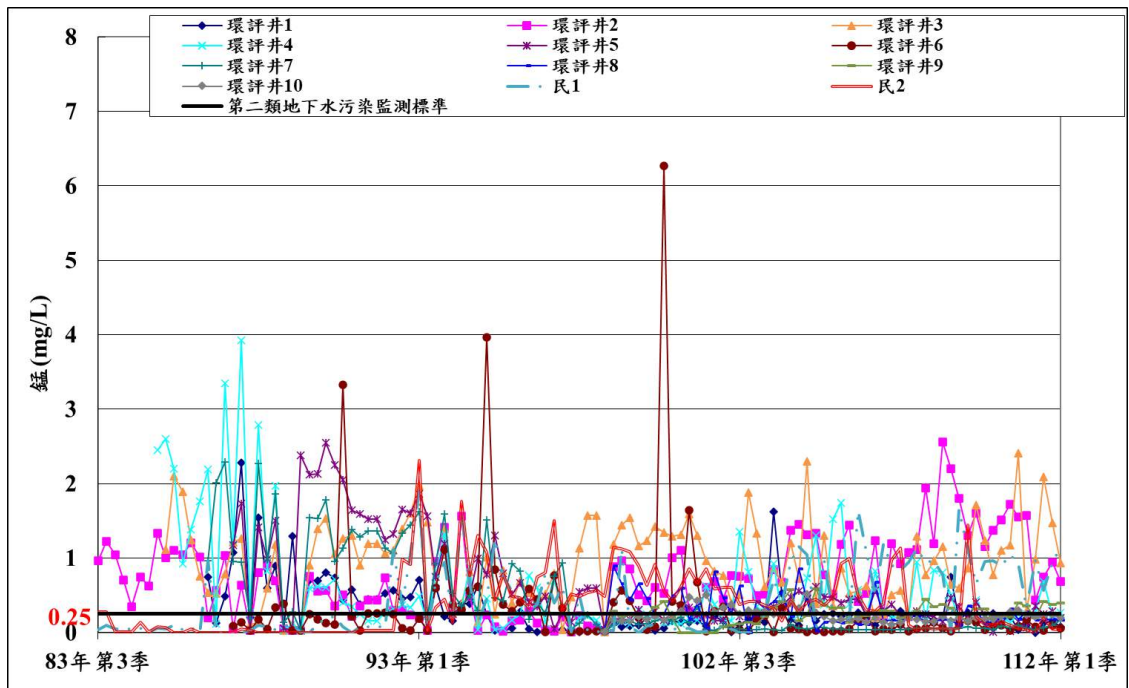

圖3.15 歷季鐵濃度監測結果

3.2 建議事項

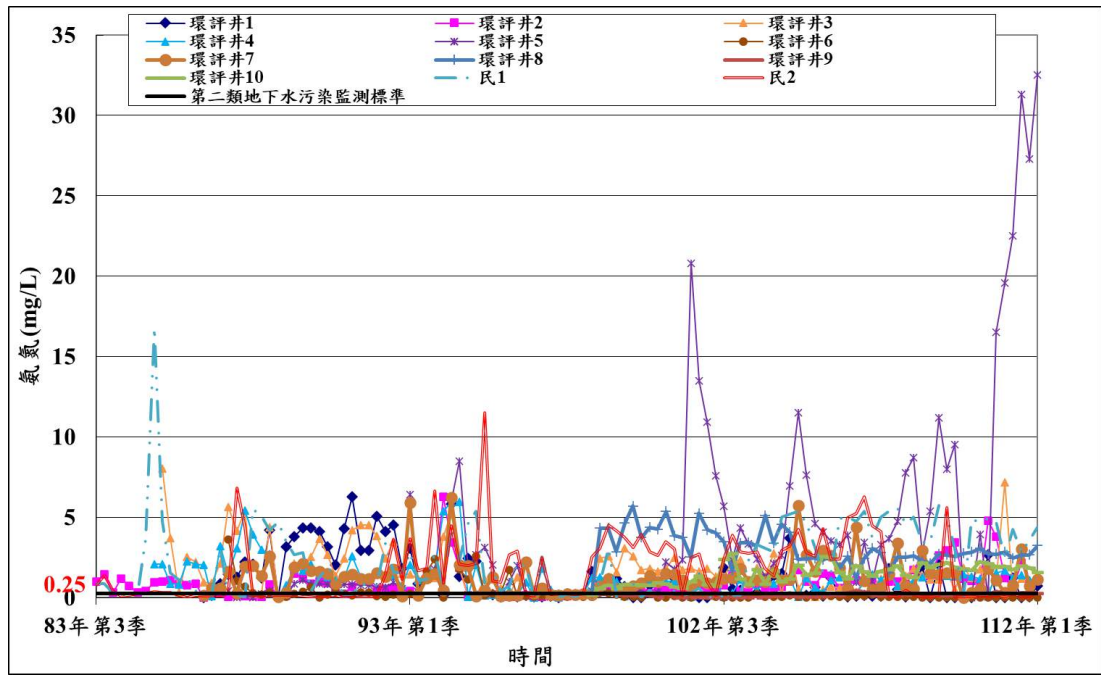
依歷年來地下水水質監測結果顯示，六輕周界地下水水質，除了鹽化指標項目(總溶解固體物、總硬度、氯鹽、硫酸鹽)、氨氮、鐵及錳等受區域特性影響之項目，有超過第二類地下水監測標準外，其餘均符合法規標準，建議應持續監測以瞭解變化趨勢。

參考文獻

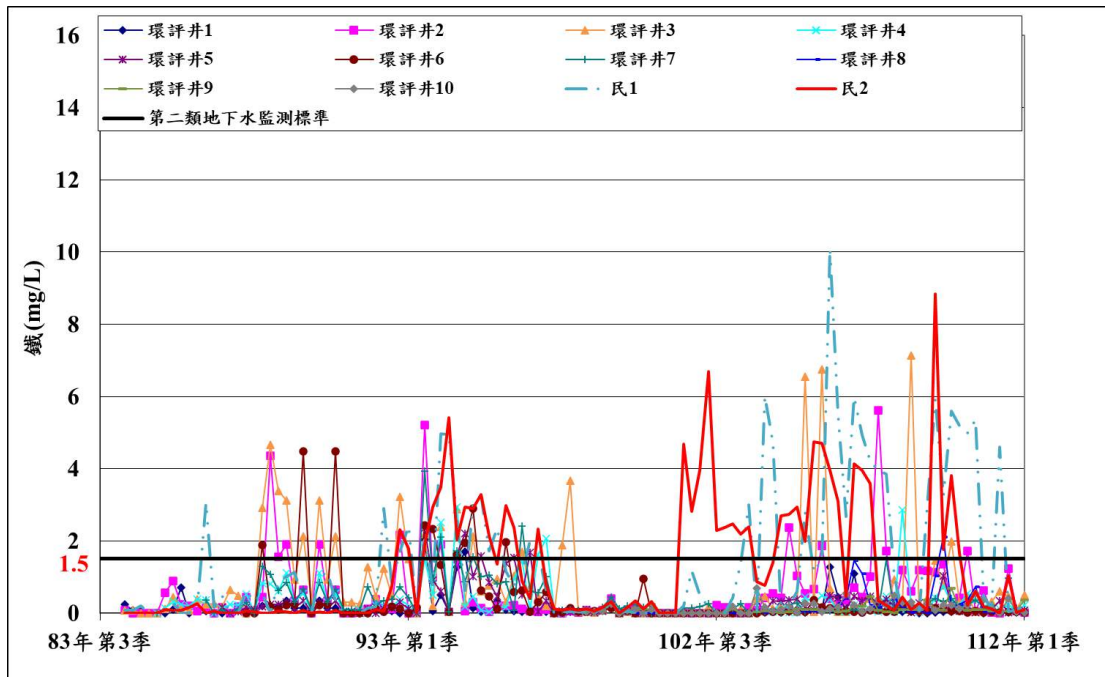
1. 「雲林縣離島式基礎工業區整體開發規劃調查分析 地下水水文及水質環境監測調查分析」國立成功大學水工試驗所，1992 年迄今。
2. 彰化濱海工業區整體開發規劃調查研究-地下水水文及水質調查監測，經濟部工業局，1993 年迄今。
3. 「土壤及地下水污染整治法規彙編」，行政院環境保護署，2008 年。
4. 「工業區土壤及地下水採樣監測調查計畫」，經濟部工業局，2014 年迄今。
5. 陳享宗、劉振宇，雲林沿海地區地下水鹽化問題之探討，農工學報，第 44 卷，第一期，P.25-33，1998 年。
6. 陳文福、呂學諭、劉聰桂，台灣地下水之氧化還原狀態與砷濃度，農業工程學報，第 56 卷，第 2 期，2000 年。
7. 吳育生、余進利等，「彰濱及離島工業區地下水水位水質監測分析」，濱海工業區調查研究與規劃設計施工成果發表研討會，2001 年。
8. 彭宗仁、詹婉君、林毓雯、劉黔蘭，由氮同位素評估南投地區河水中 NO_3^- 之來源及轉化，土壤與環境，第七卷，第三期，P.167-182，2004 年。
9. 蘇揚根、余進利等，「彰濱工業區地下水長期調查監測」，濱海工業區海岸工程技術與環境資源管理成果發表研討會，2006 年。
10. Timothy B. Spruill, Leslie Eimers,(U.S. Geological Survey) and A.Elizabeth Morey (North Carolina Division of Water Quality), 1997, Nitrate-Nitrogen Concentrations in Shallow Ground Water of the Coastal Plain of the Albemarle-Pamlico Drainage Study Unit, North Carolina and Virginia, United States Geological Survey Fact Sheet FS-241-96.
11. Silva, S. R., P. B. Ging, R. W. Lee, J. C. Ebbert, A. J. Tesoriero and E. L. Inkpen., 2002, Forensic applications of nitrogen and oxygen in isotopes in tracing nitrate sources in urban environments, Environ. Forensics, Vol.3, pp. 125-130.

附錄一

112 年 1 月至 112 年 3 月
檢測執行單位之認證資料



行政院環境保護署
環境檢驗測定機構許可證

環署環檢字第020號

中環科技事業股份有限公司經本署依「
環境檢驗測定機構管理辦法」審查合格
特發此證。

本證有效期限自107年05月11日至
112年05月10日止

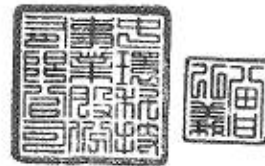

許可證內容詳見副頁

署長



中華民國

105.12.2000



行政院環境保護署
環境檢驗測定機構許可證 副頁

環署環檢字第020號

第1頁共4頁

檢驗室名稱：中環科技事業股份有限公司環境分析實驗室

檢驗室地址：高雄市前鎮區新街路286之8號8樓-1

檢驗室主管：潘樹德

許可類別：地下水檢測類

許可項目及方法：

- 1、地下水採樣：監測井地下水採樣方法 (NIEA W103)
 - 2、總硬度：水中總硬度檢測方法-EDTA滴定法 (NIEA W208)
 - 3、總溶解固體物：水中總溶解固體及懸浮固體檢測方法-103°C~105°C乾燥 (NIEA W210)
 - 4、鉛：水中金屬及微量元素檢測方法-感應耦合電漿原子發射光譜法 (NIEA W311)
 - 5、鉍：水中金屬及微量元素檢測方法-感應耦合電漿原子發射光譜法 (NIEA W311)
 - 6、銅：水中金屬及微量元素檢測方法-感應耦合電漿原子發射光譜法 (NIEA W311)
 - 7、鎘：水中金屬及微量元素檢測方法-感應耦合電漿原子發射光譜法 (NIEA W311)
 - 8、鎳：水中金屬及微量元素檢測方法-感應耦合電漿原子發射光譜法 (NIEA W311)
 - 9、鋅：水中金屬及微量元素檢測方法-感應耦合電漿原子發射光譜法 (NIEA W311)
 - 10、錳：水中金屬及微量元素檢測方法-感應耦合電漿原子發射光譜法 (NIEA W311)
 - 11、鎳：水中金屬及微量元素檢測方法-感應耦合電漿原子發射光譜法 (NIEA W311)
 - 12、鎘：水中金屬及微量元素檢測方法-感應耦合電漿原子發射光譜法 (NIEA W311)
 - 13、鐵：水中金屬及微量元素檢測方法-感應耦合電漿原子發射光譜法 (NIEA W311)
 - 14、汞：水中微量元素檢測方法-感應耦合電漿質譜法 (NIEA W313)
 - 15、砷：水中微量元素檢測方法-感應耦合電漿質譜法 (NIEA W313)
 - 16、鉛：水中微量元素檢測方法-感應耦合電漿質譜法 (NIEA W313)
 - 17、鎘：水中微量元素檢測方法-感應耦合電漿質譜法 (NIEA W313)
 - 18、汞：水中汞檢測方法-冷蒸氣原子吸收光譜法 (NIEA W330)
 - 19、氯鹽：水中氯鹽檢測方法-硝酸銀滴定法 (NIEA W407)
 - 20、氟化物：水中氟化物檢測方法-分光光度計法 (NIEA W410)
 - 21、氟鹽(以F⁻計)：水中氟鹽檢測方法-氟選擇性電極法 (NIEA W413)
 - 22、氟鹽(以F⁻計)：水中陰離子檢測方法-離子層析法 (NIEA W415)
 - 23、硫酸鹽：水中陰離子檢測方法-離子層析法 (NIEA W415)
 - 24、氯鹽：水中陰離子檢測方法-離子層析法 (NIEA W415)
- (續接地下水檢測類副頁第2頁，其他註記事項詳見末頁)

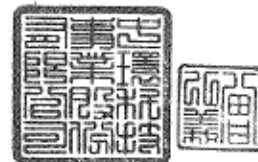



行政院環境保護署
環境檢驗測定機構許可證 副頁

環署環檢字第020號

第2頁共4頁

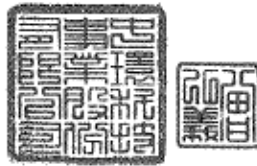

許可類別：地下水檢測類

許可項目及方法：

- 25、硝酸鹽氮：水中陰離子檢測方法-離子層析法 (NIEA W415)
- 26、亞硝酸鹽氮：水中亞硝酸鹽氮檢測方法-比色法 (NIEA W418)
- 27、硫酸鹽：水中硫酸鹽檢測方法-濁度法 (NIEA W430)
- 28、砷：水中砷檢測方法-連續流動式氫化物原子吸收光譜法 (NIEA W434)
- 29、硝酸鹽氮：水中硝酸鹽氮及亞硝酸鹽氮檢測方法-鈷還原流動分析法 (NIEA W436)
- 30、氨氮：水中氨氮之流動分析法-靛酚法 (NIEA W437)
- 31、氨氮：水中氨氮檢測方法-靛酚比色法 (NIEA W448)
- 32、總酚：水中酚類檢測方法-比色法 (NIEA W520)
- 33、總酚：水中總酚檢測方法-分光光度計法 (NIEA W521)
- 34、總酚：水中酚類檢測方法-線上蒸餾/流動分析法 (NIEA W524)
- 35、總有機碳：水中總有機碳檢測方法-過氧焦硫酸鹽加熱氧化/紅外線測定法 (NIEA W532)
- 36、大剌松：水中有機磷農藥檢測方法-氣相層析儀/火焰光度偵測器法 (NIEA W610)
- 37、巴拉松：水中有機磷農藥檢測方法-氣相層析儀/火焰光度偵測器法 (NIEA W610)
- 38、達馬松：水中有機磷農藥檢測方法-氣相層析儀/火焰光度偵測器法 (NIEA W610)
- 39、加保扶：水中氨基甲酸鹽類化合物檢測方法-液相層析/螢光偵測器法 (NIEA W635)
- 40、巴拉刈：水中巴拉刈檢測方法-分光光度計法 (NIEA W641)
- 41、2,4-地：水中二、四-地檢測方法-氣相層析儀/電子捕捉偵測器法 (NIEA W642)
- 42、毒殺芬：水中毒殺芬檢測方法-氣相層析儀/電子捕捉偵測器法 (NIEA W653)
- 43、可氣丹：水中可氣丹檢測方法-氣相層析儀/電子捕捉偵測器法 (NIEA W660)
- 44、1,1,1-三氯乙烷：水中揮發性有機化合物檢測方法-吹氣捕捉/氣相層析質譜儀法 (NIEA W785)
- 45、1,1,2-三氯乙烷：水中揮發性有機化合物檢測方法-吹氣捕捉/氣相層析質譜儀法 (NIEA W785)
- 46、1,1-二氯乙烷：水中揮發性有機化合物檢測方法-吹氣捕捉/氣相層析質譜儀法 (NIEA W785)
- 47、1,1-二氯乙烷：水中揮發性有機化合物檢測方法-吹氣捕捉/氣相層析質譜儀法 (NIEA W785)

(續接地下水檢測類副頁第3頁，其他註記事項詳見末頁)



105.12.2000



行政院環境保護署
環境檢驗測定機構許可證 副頁

環署環檢字第020號

第3頁共4頁

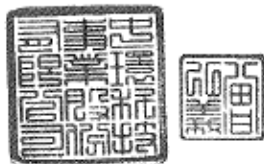

許可類別：地下水檢測類

許可項目及方法：

- 48、1,2-二氯乙烷：水中揮發性有機化合物檢測方法—吹氣捕捉／氣相層析質譜儀法 (NIEA W785)
- 49、1,2-二氯苯：水中揮發性有機化合物檢測方法—吹氣捕捉／氣相層析質譜儀法 (NIEA W785)
- 50、1,4-二氯苯：水中揮發性有機化合物檢測方法—吹氣捕捉／氣相層析質譜儀法 (NIEA W785)
- 51、乙苯：水中揮發性有機化合物檢測方法—吹氣捕捉／氣相層析質譜儀法 (NIEA W785)
- 52、二甲苯：水中揮發性有機化合物檢測方法—吹氣捕捉／氣相層析質譜儀法 (NIEA W785)
- 53、二氯甲烷：水中揮發性有機化合物檢測方法—吹氣捕捉／氣相層析質譜儀法 (NIEA W785)
- 54、三氯乙烯：水中揮發性有機化合物檢測方法—吹氣捕捉／氣相層析質譜儀法 (NIEA W785)
- 55、反-1,2-二氯乙烯：水中揮發性有機化合物檢測方法—吹氣捕捉／氣相層析質譜儀法 (NIEA W785)
- 56、四氯乙烯：水中揮發性有機化合物檢測方法—吹氣捕捉／氣相層析質譜儀法 (NIEA W785)
- 57、四氯化碳：水中揮發性有機化合物檢測方法—吹氣捕捉／氣相層析質譜儀法 (NIEA W785)
- 58、甲苯：水中揮發性有機化合物檢測方法—吹氣捕捉／氣相層析質譜儀法 (NIEA W785)
- 59、甲基第三丁基醚：水中揮發性有機化合物檢測方法—吹氣捕捉／氣相層析質譜儀法 (NIEA W785)
- 60、苯：水中揮發性有機化合物檢測方法—吹氣捕捉／氣相層析質譜儀法 (NIEA W785)
- 61、氯乙烯：水中揮發性有機化合物檢測方法—吹氣捕捉／氣相層析質譜儀法 (NIEA W785)
- 62、氯甲烷：水中揮發性有機化合物檢測方法—吹氣捕捉／氣相層析質譜儀法 (NIEA W785)

(續接地下水檢測類副頁第4頁，其他註記事項詳見末頁)





行政院環境保護署
環境檢驗測定機構許可證 副頁

環署環檢字第020號

第4頁共4頁



許可類別：地下水檢測類

許可項目及方法：

- 63、氯仿：水中揮發性有機化合物檢測方法—吹氣捕捉／氣相層析質譜儀法 (NIEA W785)
 - 64、氯苯：水中揮發性有機化合物檢測方法—吹氣捕捉／氣相層析質譜儀法 (NIEA W785)
 - 65、順-1,2-二氯乙烯：水中揮發性有機化合物檢測方法—吹氣捕捉／氣相層析質譜儀法 (NIEA W785)
 - 66、苯：水中揮發性有機化合物檢測方法—吹氣捕捉／氣相層析質譜儀法 (NIEA W785)
 - 67、2,4,5-三氯酚：水中半揮發性有機化合物檢測方法—氣相層析質譜儀法 (NIEA W801)
 - 68、2,4,6-三氯酚：水中半揮發性有機化合物檢測方法—氣相層析質譜儀法 (NIEA W801)
 - 69、3,3'-二氯聯苯胺：水中半揮發性有機化合物檢測方法—氣相層析質譜儀法 (NIEA W801)
 - 70、五氯酚：水中半揮發性有機化合物檢測方法—氣相層析質譜儀法 (NIEA W801)
 - 71、總石油碳氫化合物：水中總石油碳氫化合物檢測方法—氣相層析儀/火焰離子化偵測器法 (NIEA W901)
- (以下空白)

其他註記事項：

- 1、於許可期限內應使用本署公告最新版本之檢測方法。
- 2、許可事項依據許可事項依據本署107年3月29日環署檢檢字第1070001929號函辦理



105.12.2000



行政院環境保護署
環境檢驗測定機構許可證

環署環檢字第115號

柏新科技股份有限公司經本署依「環境
檢驗測定機構管理辦法」審查合格特發
此證。

本證有效期限自111年05月04日至
116年05月03日止

許可證內容詳見副頁

署長張子敬

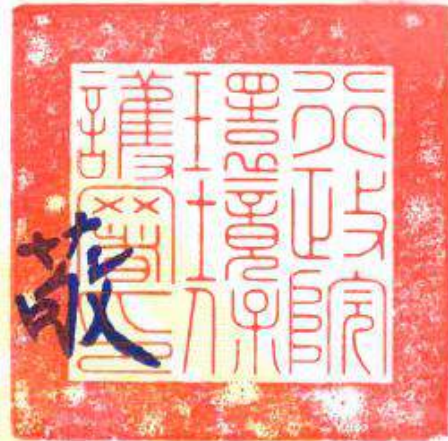

中華民國111年5月25日

107.12.3000



行政院環境保護署

環境檢驗測定機構許可證 副頁

環署環檢字第115號

第1頁共4頁

檢驗室名稱：柏新科技股份有限公司

檢驗室地址：新北市中和區中山路二段530之1號9樓

檢驗室主管：阮欣屏

許可類別：地下水檢測類

許可項目及方法：

- 1、地下水採樣：監測井地下水採樣方法 (NIEA W103)
 - 2、總硬度：水中總硬度檢測方法-EDTA滴定法 (NIEA W208)
 - 3、總溶解固體物：水中總溶解固體及懸浮固體檢測方法-103°C~105°C乾燥 (NIEA W210)
 - 4、鉛：水中金屬及微量元素檢測方法-感應耦合電漿原子發射光譜法 (NIEA W311)
 - 5、鉍：水中金屬及微量元素檢測方法-感應耦合電漿原子發射光譜法 (NIEA W311)
 - 6、銅：水中金屬及微量元素檢測方法-感應耦合電漿原子發射光譜法 (NIEA W311)
 - 7、鉻：水中金屬及微量元素檢測方法-感應耦合電漿原子發射光譜法 (NIEA W311)
 - 8、鋅：水中金屬及微量元素檢測方法-感應耦合電漿原子發射光譜法 (NIEA W311)
 - 9、錳：水中金屬及微量元素檢測方法-感應耦合電漿原子發射光譜法 (NIEA W311)
 - 10、鎳：水中金屬及微量元素檢測方法-感應耦合電漿原子發射光譜法 (NIEA W311)
 - 11、鎘：水中金屬及微量元素檢測方法-感應耦合電漿原子發射光譜法 (NIEA W311)
 - 12、鐵：水中金屬及微量元素檢測方法-感應耦合電漿原子發射光譜法 (NIEA W311)
 - 13、汞：水中汞檢測方法-冷蒸氣原子吸收光譜法 (NIEA W330)
 - 14、氯鹽：水中氯鹽檢測方法-硝酸汞滴定法 (NIEA W406)
 - 15、氟化物：水中氟化物檢測方法-分光光度計法 (NIEA W410)
 - 16、氯鹽(以F-計)：水中氯鹽檢測方法-氯選擇性電極法 (NIEA W413)
 - 17、亞硝酸鹽氮：水中亞硝酸鹽氮檢測方法-比色法 (NIEA W418)
- (續接地下水檢測類副頁第2頁, 其他註記事項詳見末頁)



107.12.3000



行政院環境保護署

環境檢驗測定機構許可證 副頁

環署環檢字第115號

第2頁共4頁

許可類別：地下水檢測類

許可項目及方法：

- 18、硫酸鹽：水中硫酸鹽檢測方法-濁度法 (NIEA W430)
 - 19、砷：水中砷檢測方法-連續流動式氫化物原子吸收光譜法 (NIEA W434)
 - 20、亞硝酸鹽氮：水中硝酸鹽氮及亞硝酸鹽氮檢測方法-鎘還原流動分析法 (NIEA W436)
 - 21、硝酸鹽氮：水中硝酸鹽氮及亞硝酸鹽氮檢測方法-鎘還原流動分析法 (NIEA W436)
 - 22、氨氮：水中氨氮之流動分析法-靛酚法 (NIEA W437)
 - 23、氨氮：水中氨氮檢測方法-靛酚比色法 (NIEA W448)
 - 24、總酚：水中總酚檢測方法-分光光度計法 (NIEA W521)
 - 25、總有機碳：水中總有機碳檢測方法-過氧焦硫酸鹽加熱氧化/紅外線測定法 (NIEA W532)
 - 26、1,1,1-三氯乙烷：水中揮發性有機化合物檢測方法-吹氣捕捉/氣相層析質譜儀法 (NIEA W785)
 - 27、1,1,2-三氯乙烷：水中揮發性有機化合物檢測方法-吹氣捕捉/氣相層析質譜儀法 (NIEA W785)
 - 28、1,1-二氯乙烯：水中揮發性有機化合物檢測方法-吹氣捕捉/氣相層析質譜儀法 (NIEA W785)
 - 29、1,1-二氯乙烷：水中揮發性有機化合物檢測方法-吹氣捕捉/氣相層析質譜儀法 (NIEA W785)
 - 30、1,2-二氯乙烷：水中揮發性有機化合物檢測方法-吹氣捕捉/氣相層析質譜儀法 (NIEA W785)
 - 31、1,2-二氯苯：水中揮發性有機化合物檢測方法-吹氣捕捉/氣相層析質譜儀法 (NIEA W785)
 - 32、1,4-二氯苯：水中揮發性有機化合物檢測方法-吹氣捕捉/氣相層析質譜儀法 (NIEA W785)
 - 33、乙苯：水中揮發性有機化合物檢測方法-吹氣捕捉/氣相層析質譜儀法 (NIEA W785)
- (續接地下水檢測類副頁第3頁，其他註記事項詳見末頁)



107.12.3000



行政院環境保護署

環境檢驗測定機構許可證 副頁

環署環檢字第115號

第3頁共4頁

許可類別：地下水檢測類

許可項目及方法：

- 34、二甲苯：水中揮發性有機化合物檢測方法—吹氣捕捉／氣相層析質譜儀法 (NIEA W785)
 - 35、二氯甲烷：水中揮發性有機化合物檢測方法—吹氣捕捉／氣相層析質譜儀法 (NIEA W785)
 - 36、三氯乙烯：水中揮發性有機化合物檢測方法—吹氣捕捉／氣相層析質譜儀法 (NIEA W785)
 - 37、反-1,2-二氯乙烯：水中揮發性有機化合物檢測方法—吹氣捕捉／氣相層析質譜儀法 (NIEA W785)
 - 38、四氯乙烯：水中揮發性有機化合物檢測方法—吹氣捕捉／氣相層析質譜儀法 (NIEA W785)
 - 39、四氯化碳：水中揮發性有機化合物檢測方法—吹氣捕捉／氣相層析質譜儀法 (NIEA W785)
 - 40、甲苯：水中揮發性有機化合物檢測方法—吹氣捕捉／氣相層析質譜儀法 (NIEA W785)
 - 41、甲基第三丁基醚：水中揮發性有機化合物檢測方法—吹氣捕捉／氣相層析質譜儀法 (NIEA W785)
 - 42、苯：水中揮發性有機化合物檢測方法—吹氣捕捉／氣相層析質譜儀法 (NIEA W785)
 - 43、氯乙烯：水中揮發性有機化合物檢測方法—吹氣捕捉／氣相層析質譜儀法 (NIEA W785)
 - 44、氯甲烷：水中揮發性有機化合物檢測方法—吹氣捕捉／氣相層析質譜儀法 (NIEA W785)
 - 45、氯仿：水中揮發性有機化合物檢測方法—吹氣捕捉／氣相層析質譜儀法 (NIEA W785)
 - 46、氯苯：水中揮發性有機化合物檢測方法—吹氣捕捉／氣相層析質譜儀法 (NIEA W785)
- (續地下水檢測類副頁第4頁，其他註記事項詳見末頁)



107.12.3000



行政院環境保護署

環境檢驗測定機構許可證 副頁

環署環檢字第115號

第4頁共4頁

許可類別：地下水檢測類

許可項目及方法：

- 47、順-1,2-二氯乙烯：水中揮發性有機化合物檢測方法—吹氣捕捉／氣相層析質譜儀法 (NIEA W785)
- 48、萘：水中揮發性有機化合物檢測方法—吹氣捕捉／氣相層析質譜儀法 (NIEA W785)
- 49、2,4,5-三氯酚：水中半揮發性有機化合物檢測方法—氣相層析質譜儀法 (NIEA W801)
- 50、2,4,6-三氯酚：水中半揮發性有機化合物檢測方法—氣相層析質譜儀法 (NIEA W801)
- 51、3,3'-二氯聯苯胺：水中半揮發性有機化合物檢測方法—氣相層析質譜儀法 (NIEA W801)
- 52、五氯酚：水中半揮發性有機化合物檢測方法—氣相層析質譜儀法 (NIEA W801)
- 53、總石油碳氫化合物：水中總石油碳氫化合物檢測方法—氣相層析儀／火焰離子化偵測器法 (NIEA W901)
(以下空白)

其他註記事項：

- 1、於許可期限內應使用本署公告最新版本之檢測方法。
- 2、許可事項依據本署111年5月2日環署授檢字第1117102695號函辦理



107.12.3000



行政院環境保護署
環境檢驗測定機構許可證

環署環檢字第142號

洪荃環保科技有限公司經本署依「環境
檢驗測定機構管理辦法」審查合格特發
此證。

本證有效期限自109年02月26日至
114年02月25日止

許可證內容詳見副頁

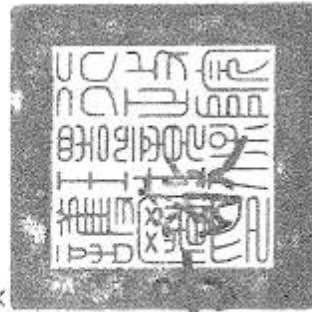

署長張

中華民國109年2月26日

109-02-2600



行政院環境保護署
環境檢驗測定機構許可證 副頁

環署環檢字第142號
第1頁共3頁

檢驗室名稱：洪荃環保科技有限公司

檢驗室地址：高雄市大社區萬金路349巷21-1號

檢驗室主管：柯雅齡

許可類別：地下水檢測類

許可項目及方法：

- 1、地下水採樣：監測井地下水採樣方法 (NIEA W103)
- 2、1,1,1-三氯乙烷：水中揮發性有機化合物檢測方法—吹氣捕提/氣相層析質譜儀法 (NIEA W785)
- 3、1,1,2-三氯乙烷：水中揮發性有機化合物檢測方法—吹氣捕提/氣相層析質譜儀法 (NIEA W785)
- 4、1,1-二氯乙烷：水中揮發性有機化合物檢測方法—吹氣捕提/氣相層析質譜儀法 (NIEA W785)
- 5、1,1-二氯乙烷：水中揮發性有機化合物檢測方法—吹氣捕提/氣相層析質譜儀法 (NIEA W785)
- 6、1,2-二氯乙烷：水中揮發性有機化合物檢測方法—吹氣捕提/氣相層析質譜儀法 (NIEA W785)
- 7、1,2-二氯苯：水中揮發性有機化合物檢測方法—吹氣捕提/氣相層析質譜儀法 (NIEA W785)
- 8、1,4-二氯苯：水中揮發性有機化合物檢測方法—吹氣捕提/氣相層析質譜儀法 (NIEA W785)
- 9、乙苯：水中揮發性有機化合物檢測方法—吹氣捕提/氣相層析質譜儀法 (NIEA W785)
- 10、二甲苯：水中揮發性有機化合物檢測方法—吹氣捕提/氣相層析質譜儀法 (NIEA W785)
- 11、二氯甲烷：水中揮發性有機化合物檢測方法—吹氣捕提/氣相層析質譜儀法 (NIEA W785)
- 12、三氯乙烷：水中揮發性有機化合物檢測方法—吹氣捕提/氣相層析質譜儀法 (NIEA W785)
- 13、反-1,2-二氯乙烷：水中揮發性有機化合物檢測方法—吹氣捕提/氣相層析質譜儀法 (NIEA W785)

依據地下水檢測類副頁第2頁，其他註記事項詳見本頁

109-02-2100



行政院環境保護署
環境檢驗測定機構許可證 副頁
環署環檢字第142號
第2頁共3頁

許可類別：地下水檢測類

許可項目及方法：

14. 四氯乙烯：水中揮發性有機化合物檢測方法—吹氣捕提/氣相層析質譜儀法 (NIEA W785)
 15. 四氯化碳：水中揮發性有機化合物檢測方法—吹氣捕提/氣相層析質譜儀法 (NIEA W785)
 16. 甲苯：水中揮發性有機化合物檢測方法—吹氣捕提/氣相層析質譜儀法 (NIEA W785)
 17. 甲基第三丁基醚：水中揮發性有機化合物檢測方法—吹氣捕提/氣相層析質譜儀法 (NIEA W785)
 18. 苯：水中揮發性有機化合物檢測方法—吹氣捕提/氣相層析質譜儀法 (NIEA W785)
 19. 氯乙烷：水中揮發性有機化合物檢測方法—吹氣捕提/氣相層析質譜儀法 (NIEA W785)
 20. 氯甲烷：水中揮發性有機化合物檢測方法—吹氣捕提/氣相層析質譜儀法 (NIEA W785)
 21. 萘烷：水中揮發性有機化合物檢測方法—吹氣捕提/氣相層析質譜儀法 (NIEA W785)
 22. 萘基：水中揮發性有機化合物檢測方法—吹氣捕提/氣相層析質譜儀法 (NIEA W785)
 23. 明-1,2-二氯乙烷：水中揮發性有機化合物檢測方法—吹氣捕提/氣相層析質譜儀法 (NIEA W785)
- (轉錄地下水檢測類副頁第3頁，其他登記事項詳見末頁)



其他登記事項：
1. 許可類別係內政部公告最新版本之檢測方法。
2. 許可事項依據本書100年2月14日環署檢輸字第1001000795號函辦理。

107-19-2003



行政院環境保護署
環境檢驗測定機構許可證 副頁
環署環檢字第142號
第3頁共3頁

許可類別：地下水檢測類

許可項目及方法：

24. 苯：水中揮發性有機化合物檢測方法—吹氣捕提/氣相層析質譜儀法 (NIEA W785)
- (以下空白)

其他登記事項：
1. 許可類別係內政部公告最新版本之檢測方法。
2. 許可事項依據本書100年2月14日環署檢輸字第1001000795號函辦理。



107-19-2003

附錄二

112年第1季

六輕四期擴建計畫
環境影響說明書
之檢測報告書

中環科技事業股份有限公司環境分析實驗室

行政院環保署 環檢字第020號
 高雄市前鎮區新港路100號8樓之一
 TEL: (07) 8152250

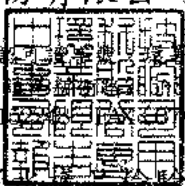

地下水樣品檢驗報告

委託單位：台灣塑膠工業股份有限公司
 行業別：*
 樣品名稱：地下水水質
 樣品編號：LG-TSMI-32
 測點名稱：環評井1
 採樣地點：雲林縣麥寮鄉台塑工業園區2號
 行程代碼：ETUW23010010
 採樣方法：NIEA W103.56B

採樣單位：中環科技事業股份有限公司
 採樣時間(起)：1120109 09:47
 採樣時間(迄)：1120109 11:35
 收樣時間：1120110 09:20
 報告日期：1120206
 報告編號：ET110PJ65-18-32-D1
 聯絡人：王仲龍

序號	檢驗項目	單位	檢驗值	分析方法	備註	監測標準	管制標準
1	* 總溶解固體物	mg/L	938	NIEA W210.58A		1250	-
2	* 總硬度	mg CaCO ₃ /L	570	NIEA W208.51A		750	-
3	* 氯鹽	mg/L	105	NIEA W415.54B		625	-
4	* 硫酸鹽	mg/L	187	NIEA W415.54B		625	-
5	* 氨氮	mg/L	0.73	NIEA W437.52C		0.25	-
6	* 亞硝酸鹽氮	mg/L	0.02	NIEA W418.54C		5.0	10
7	* 硝酸鹽氮	mg/L	6.11	NIEA W436.52C		50	100
8	* 氟鹽	mg/L	0.47	NIEA W413.52A		4.0	8.0
9	* 錳	mg/L	<0.002(0.001)	NIEA W311.54C		0.025	0.050
10	* 鎘	mg/L	ND(<0.00056)	NIEA W311.54C	MDL=0.00056	0.25	0.50
11	* 銅	mg/L	ND(<0.0011)	NIEA W311.54C	MDL=0.0011	5.0	10
12	* 鋅	mg/L	<0.010(0.003)	NIEA W311.54C		0.50	1.0
13	* 鉛	mg/L	ND(<0.0031)	NIEA W311.54C	MDL=0.0031	0.05	0.10
14	* 鋅	mg/L	ND(<0.0018)	NIEA W311.54C	MDL=0.0018	25	50
15	* 汞	mg/L	ND(<0.00011)	NIEA W330.52A	MDL=0.00011	0.010	0.020
16	* 砷	mg/L	<0.001(0.0008)	NIEA W434.54B		0.25	0.50
17	* 鐵	mg/L	<0.010(0.002)	NIEA W311.54C		1.5	-
18	* 錳	mg/L	0.072	NIEA W311.54C		0.25	-
19	* 鈷	mg/L	ND(<0.0075)	NIEA W311.54C	MDL=0.0075	0.35	0.7
20	* 鉬	mg/L	<0.020(0.006)	NIEA W311.54C		0.35	0.7
21	* 總有機碳	mg/L	1.0	NIEA W532.52C		10	-
22	* 總酚	mg/L	ND(<0.0021)	NIEA W524.50C	MDL=0.0021	0.14	-
23	* 2,4,5-三氯酚	mg/L	ND(<0.00037)	NIEA W801.55B	MDL=0.00037	1.85	3.7
24	* 2,4,6-三氯酚	mg/L	ND(<0.00057)	NIEA W801.55B	MDL=0.00057	0.05	0.1
25	* 五氯酚	mg/L	ND(<0.00041)	NIEA W801.55B	MDL=0.00041	0.04	0.08
26	* 苯	mg/L	ND(<0.00023)	NIEA W785.57B	MDL=0.00023	0.025	0.050

續 下 頁

備註：

- 本報告已由環保署核可之報告簽署人審核無誤，並簽署於內部報告文件，簽署人如下：
 空氣採樣類：蘇明民(ETA-05)、黃任和(ETA-06)、王仲龍(ETA-07)
 無機檢測類：洪菁燕(ETI-03)、簡淑芬(ETI-04)、地敏華(ETI-05)
 有機檢測類：施敏華(ETO-03)、孫曉輝(ETO-05)
- 檢測數據紅數之表示，依環保署公告99年3月5日環檢一字第0990000919號「檢測報告位數表示規定」；以ND表示者，表該樣品測值小於方法偵測極限(MDL)；以<數字表示者，表該樣品測值大於方法偵測極限但小於定量極限(QL)。
- 檢驗項目有標示"*"者係指該檢驗項目本公司之檢驗能力已經行政院環保署認可，並依其公告方法分析，未標示"*"者表示未經認可。
- 監測標準及管制標準參考來源為行政院環保署102年12月18日環署土字第1020109443號令訂定發布之「地下水污染監測標準」及行政院環保署102年12月18日環署土字第1029109478號令修正發布之「地下水污染管制標準」之第二類水質標準。
- 本報告僅對該樣品負責，不得隨意複製及作為宣傳廣告之用。
- 二甲苯檢測值為間、對、二甲苯、鄰-二甲苯測值之總和；若測值為ND時，則以各化合物偵測極限之四分之一計算其測值總和。
- 總石油碳氫化合物(LPH)為IPH(C₈-C₉)與IPH(C₁₀-C₁₆)測值之總和；若測值為ND時，則以各化合物偵測極限之四分之一計算其測值總和。
- 重金屬以溶解性方式分析。

聲明書：

- 茲保證本報告內容完全依照行政院環境保護署及有關機關之標準方法及品質品管等相關規定，秉持公正、誠實進行採樣、檢測，絕無虛偽不實，如有違反，就政府機關所受損失願負連帶賠償責任之外，並接受主管機關依法所為之行政處分及刑事處罰。
- 吾人瞭解如自身受政府機關委任從事公務，亦屬於刑法上之公務員，並瞭解刑法上圖利罪、公務員登載不實偽造公文書及貪污治罪條例之相關規定，如有違反，亦為刑法及貪污治罪條例之適用對象，願受最嚴厲之法律制裁。

中環科技事業股份有限公司環境分析實驗室

行政院環保署認可證字號：環署環檢字第020號
 高雄市前鎮區新街路286-8號8樓之一
 TEL: (07)8152248 FAX: (07)8152250

地下水樣品檢驗報告

委託單位：台灣塑膠工業股份有限公司
 行業別：*
 樣品名稱：地下水水質
 樣品編號：LG-TSML-32
 測點名稱：環評井1
 採樣地點：雲林縣麥寮鄉台塑工業園區2號
 行程代碼：ETUW23010010
 採樣方法：NIEA W103.56B

採樣單位：中環科技事業股份有限公司
 採樣時間(起)：1120109 09:47
 採樣時間(迄)：1120109 11:35
 收樣時間：1120110 09:20
 報告日期：1120206
 報告編號：ET110PJ65-18-32-D1
 聯絡人：王仲龍

序號	檢驗項目	單位	檢驗值	分析方法	備註	監測標準	管制標準
27	* 甲苯	mg/L	ND(<0.00025)	NIEA W785.57B	MDL=0.00025	5.0	10
28	* 二甲苯	mg/L	ND(<0.00036)	NIEA W785.57B	MDL=0.00036	50	100
29	* 乙苯	mg/L	ND(<0.00023)	NIEA W785.57B	MDL=0.00023	3.5	7.0
30	* 氯苯	mg/L	ND(<0.00027)	NIEA W785.57B	MDL=0.00027	0.50	1.0
31	* 1,4-二氯苯	mg/L	ND(<0.00041)	NIEA W785.57B	MDL=0.00041	0.375	0.75
32	* 萘	mg/L	ND(<0.00039)	NIEA W785.57B	MDL=0.00039	0.20	0.40
33	* 氯甲烷	mg/L	ND(<0.00027)	NIEA W785.57B	MDL=0.00027	0.15	0.30
34	* 二氯甲烷	mg/L	ND(<0.00038)	NIEA W785.57B	MDL=0.00038	0.025	0.050
35	* 氯仿	mg/L	ND(<0.00025)	NIEA W785.57B	MDL=0.00025	0.50	1.0
36	* 1,1-二氯乙烷	mg/L	ND(<0.00022)	NIEA W785.57B	MDL=0.00022	4.25	8.5
37	* 1,2-二氯乙烷	mg/L	ND(<0.00027)	NIEA W785.57B	MDL=0.00027	0.025	0.050
38	* 1,1,2-三氯乙烷	mg/L	ND(<0.00033)	NIEA W785.57B	MDL=0.00033	0.025	0.050
39	* 氯乙烯	mg/L	ND(<0.00022)	NIEA W785.57B	MDL=0.00022	0.010	0.020
40	* 1,1-二氯乙烯	mg/L	ND(<0.00021)	NIEA W785.57B	MDL=0.00021	0.035	0.070
41	* 順-1,2-二氯乙烯	mg/L	ND(<0.00020)	NIEA W785.57B	MDL=0.00020	0.35	0.70
42	* 反-1,2-二氯乙烯	mg/L	ND(<0.00028)	NIEA W785.57B	MDL=0.00028	0.50	1.0
43	* 三氯乙烯	mg/L	ND(<0.00021)	NIEA W785.57B	MDL=0.00021	0.025	0.050
44	* 四氯乙烯	mg/L	ND(<0.00020)	NIEA W785.57B	MDL=0.00020	0.025	0.050
45	* 四氯化碳	mg/L	ND(<0.00022)	NIEA W785.57B	MDL=0.00022	0.025	0.050
46	* 總石油烴氫化合物	mg/L	0.062	NIEA W901.50B		5.0	10
47	* 氰化物	mg/L	ND(<0.00052)	NIEA W410.54A	MDL=0.00052	0.25	0.50
48	* 甲基第三丁基醚	mg/L	ND(<0.00021)	NIEA W785.57B	MDL=0.00021	0.5	1.0
49	* 1,2-二氯苯	mg/L	ND(<0.00046)	NIEA W785.57B	MDL=0.00046	3.0	6.0
50	* 3,3'-二氯聯苯胺	mg/L	ND(<0.00060)	NIEA W801.55B	MDL=0.00060	0.05	0.1
51	* 1,1,1-三氯乙烷	mg/L	ND(<0.00021)	NIEA W785.57B	MDL=0.00021	1.0	2.0

以 下 空 白

備註：

- 本報告已由環保署核可之報告簽署人審核無誤，並簽署於內部報告文件，簽署人如下：
 空氣採樣類：蘇明民(ETA-05)、黃任和(ETA-06)、王仲龍(ETA-07)
 無機檢測類：洪若燕(ETI-03)、簡淑芬(ETI-04)、施敏華(ETI-05)
 有機檢測類：施敏華(ETO-03)、林曉晴(ETO-05)
- 檢測數據位數之表示，依環保署公告99年3月5日環檢一字第0990000919號「檢測報告位數表示規定」；以ND表示者，表該樣品測值小於方法偵測極限(MDL)；以<數字表示者，表該樣品測值大於方法偵測極限但小於定量極限(QL)。
- 檢驗項目有標示"*"者係指該檢驗項目本公司之檢驗能力已經行政院環保署認可，並依其公告方法分析，未標示"*"者表示未經認可。
- 監測標準及管制標準參考來源為行政院環保署102年12月18日環署土字第1020109443號令訂定發布之「地下水污染監測標準」及行政院環保署102年12月18日環署土字第1020109478號令修正發布之「地下水污染管制標準」之第二類水質標準。
- 本報告僅對樣品負責，不得隨意複製及作為宣傳廣告之用。
- 二甲苯檢測值為間、對、二甲苯、鄰-二甲苯測值之總和；若測值為ND時，則以各化合物偵測極限值之二分之一計算其測值總和。
- 總石油烴氫化合物(TPH)為TPH(C₁-C₆)與TPH(C₁₀-C₄₀)測值之總和；若測值為ND時，則以各化合物偵測極限值之二分之一計算其測值總和。

聲明書：

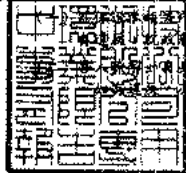

本實驗室係依照行政院環保署及有關機關之標準方法及品質品管等相關規定，秉持公正、誠實進行採樣、檢測。絕無虛偽不實，如經政府機關或司法機關所查獲，除依法究辦外，並接受主管機關依法令所為之行政處分及刑事處罰。
 受政府機關委任從事公務，非屬於刑法上之公務員，並瞭解刑法上關於罪、公務員登載不實為違公文書及貪污治罪條例之相關規定，均非刑法及貪污治罪條例之適用對象，特此聲明。

負責人：



實驗室主任：

王仲龍



附錄1、非許可項目檢測報告

中環科技事業股份有限公司環境分析實驗室

高雄市前鎮區中環路18號8樓之一
TEL: (07) 8152250

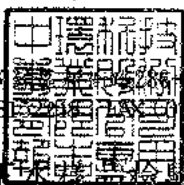

地下水檢驗報告

委託單位：台灣塑膠工業股份有限公司	採樣單位：中環科技事業股份有限公司
行業別：*	採樣時間(起)：1120109 09:47
樣品名稱：地下水水質	採樣時間(迄)：1120109 11:35
樣品編號：LG-TSMI-32	收樣時間：1120110 09:20
測點名稱：環評井1	報告日期：1120206
採樣地點：雲林縣麥寮鄉台塑工業園區2號	報告編號：ET110PJ65-18-32-D1N
行程代碼：ETUW23010010	聯絡人：王仲龍
採樣方法：NIEA W103.56B	

序號	檢驗項目	單位	檢驗值	分析方法	備註	監測標準	管制標準
1	水位	m	3.118	水位計法		-	-
2	水溫	°C	24.8	NIEA W217.51A		-	-
3	溶氧	mg/L	2.3	NIEA W455.52C		-	-
4	氧化還原電位	mV	46.8	Std Mthds 2580 B		-	-
5	pH值	-	7.2/24.8°C	NIEA W424.53A		-	-
6	濁度	NTU	1.2	NIEA W219.52C		-	-
7	導電度	µmho/cm	1500	NIEA W203.51B		-	-
8	總餘氯	mg/L	0.35	NIEA W408.51A		-	-
9	硫化物	mg/L	ND(<0.0025)	NIEA W433.52A	MDL=0.0025	-	-
10	無機含氮量	mg/L	6.86	NIEA W436.52C+ NIEA W418.54C+ NIEA W437.52C		-	-
11	總含氮量	mg/L	6.86	NIEA W423.52C		-	-
12	油脂	mg/L	3.4	NIEA W505.54B		-	-
13	柴油總碳氫化合物	mg/L	<0.050(0.028)	NIEA W802.51B	QDL=0.050	-	-
14	甲醛	mg/L	<0.0286(0.00635)	NIEA W782.52B		-	-

以 下 空 白

備註：

1. 本報告已由環保署核可之報告簽署人簽發無誤，並簽署於內部報告文件，簽署人如下：
空氣採樣類：蘇明民(ETA-05)、黃任祖(ETA-06)、王仲龍(ETA-07)
無機檢測類：洪菁蕓(EI1-03)、簡淑芬(EI1-04)、施敏華(EI1-05)
有機檢測類：施敏華(ETO-03)、林曉輝(ETO-05)
2. 檢測數據位數之表示，依環保署公告99年3月5日環檢一字第0990000919號「檢測報告位數表示規定」：以ND表示者，表該樣品測值小於方法偵測極限(MDL)；以:數字表示者，表該樣品測值大於方法偵測極限但小於定量極限(QL)。
3. 檢驗項目有標示"*"者係指該檢驗項目本公司之檢驗能力已經行政院環保署認可，並依其公告方法分析，未標示"*"者表示未經認可。
4. 監測標準及管制標準參考來源為行政院環保署102年12月18日環署七字第1020109443號令訂定發布之「地下水污染監測標準」及行政院環保署102年12月18日環署土字第1020109478號令修正發布之「地下水污染管制標準」的第二類水質標準。
5. 本報告僅對該樣品負責，不得隨意複製及作為宣傳廣告之用。
6. 總含氮量測值為硝酸鹽氮、亞硝酸鹽氮、凱氏氮測值之總和，而無機含氮量測值為氨氮、硝酸鹽氮、亞硝酸鹽氮測值之總和；若測值為ND時，各化合物偵測極限值之二分之一計算其測值總和，而若測值為小於某數值時，則以實測值(或檢量線外插結果值)計算其測值總和。

聲明書：

- (一) 茲保證本報告內容完全依照行政院環境保護署及有關機關之標準方法及品質品管等相關規定，秉持公正、誠實進行採樣、檢測，絕無虛偽不實，如有違反，就政府機關所交損失親自連帶賠償責任之外，並接受主管機關依法所為之行政處分及刑事處罰。
- (二) 吾人瞭解如自身受政府機關委任從事公務，亦屬於刑法上之公務員，並瞭解刑法上圖利罪、公務員登載不實為違公文書及貪污治罪條例之相關規定，如有違反，亦為刑法及貪污治罪條例之適用對象，願受嚴厲之法律制裁。

中環科技事業股份有限公司環境分析實驗室

高雄市前鎮區新街路286-8號8樓之一
TEL:(07)8152248 FAX:(07)8152250

地下水樣品檢驗報告

委託單位：台灣塑膠工業股份有限公司
 行業別：*
 樣品名稱：地下水水質
 樣品編號：LG-TSML-2
 測點名稱：環評井1
 採樣地點：雲林縣麥寮鄉台塑工業園區2號
 行程代碼：-

採樣單位：中環科技事業股份有限公司
 採樣日期：1120109
 收樣時間：*
 報告日期：20230204
 報告編號：ET110PJ65-18N-32
 採樣方法：NIEA W103.56B
 聯絡人：王仲龍

序號	檢 驗 項 目	單 位	檢 驗 值	分 析 方 法	備 註	監 測 標 準	管 制 標 準
1	浮油厚度	mm	0.0	-		-	-

以 下 空 白

備 註：

1. 檢測數據位數之表示，依環保署公告99年3月5日環檢一字第0990000919號「檢測報告位數表示規定」。
2. 監測標準及管制標準參考來源為行政院環保署102年12月18日環署土字第1020109443號令訂定發布之「地下水污染監測標準」及行政院環保署102年12月18日環署土字第1020109478號令修正發布之「地下水污染管制標準」的第二類水質標準。
3. 本報告僅對該樣品負責，不得隨意複製及作為宣傳廣告之用。
4. Std.Mtds.為Standard Methods第22版之檢測方法。
5. 監測方法為油品自動感測裝置(如油水界面計)。

聲 明 書：

- (一) 茲保證本報告內容完全依照行政院環境保護署及有關機關之標準方法及品保品管等相關規定，秉持公正、誠實進行採樣、檢測。絕無虛偽不實，如有違反，就政府機關所受損失願負連帶賠償責任之外，並接受主管機關依法令所為之行政處分及刑事處罰。
- (二) 吾人瞭解如自身受政府機關委任從事公務，亦屬於刑法上之公務員，並瞭解刑法上圖利罪、公務員登載不實偽造公文書及貪污治罪條例之相關規定，如有違反，亦為刑法及貪污治罪條例之適用對象，願受最嚴厲之法律制裁。

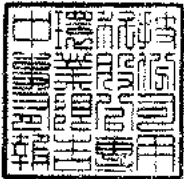

負責人：



實驗室主任：

王仲龍



附錄 2、品保管制分析結果表

中環科技  股份有限公司
地下水水質  分析結果表

檢測項目	次數	查核樣品分析		添加樣品分析		重複樣品分析	
		回收率	管制範圍	回收率	管制範圍	差異百分比	管制範圍
濁度	1	100.7	85~115	-	-	0.8	0~25
濁度	2	102.5	85~115	-	-	1.0	0~25
濁度	3	101.5	85~115	-	-	0.9	0~25
總溶解固體物	1	99.0	80~120	-	-	2.3	0~10/0~20
總溶解固體物	2	99.0	80~120	-	-	2.3	0~10/0~20
總溶解固體物	3	101.0	80~120	-	-	0.6	0~10/0~20
總硬度	1	100.3	85~115	104.9	80~120	0.4	0~15
總硬度	2	99.7	85~115	97.0	80~120	0.5	0~15
總硬度	3	100.7	85~115	102.2	80~120	0.6	0~15
氯鹽	1	96.8	85~115	104.0	80~120	0.2	0~20
氯鹽	2	101.5	85~115	102.8	80~120	0.3	0~20
氯鹽	3	101.5	85~115	102.9	80~120	1.8	0~20
硫酸鹽	1	96.5	85~115	99.1	80~120	0.2	0~20
硫酸鹽	2	97.9	85~115	99.2	80~120	0.4	0~20
硫酸鹽	3	97.4	85~115	100.0	80~120	0.2	0~20
硫化物	1	96.2	80~120	106.4	75~125	4.6	0~20
硫化物	2	99.8	80~120	103.8	75~125	4.0	0~20
硫化物	3	98.1	80~120	107.9	75~125	1.2	0~20
氨氮	1	96.5	85~115	92.2	85~115	0.9	0~15
氨氮	2	94.1	85~115	86.8	85~115	0.3	0~15
氨氮	3	96.5	85~115	95.6	85~115	0.1	0~15
亞硝酸鹽氮	1	100.3	80~120	100.9	75~125	1.5	0~20
亞硝酸鹽氮	2	99.3	80~120	96.1	75~125	3.0	0~20
亞硝酸鹽氮	3	100.3	80~120	95.5	75~125	0.7	0~20
硝酸鹽氮	1	100.9	80~120	96.6	75~125	0.5	0~20
硝酸鹽氮	2	99.6	80~120	98.8	75~125	0.7	0~20
硝酸鹽氮	3	101.6	80~120	104.7	75~125	5.3	0~20
氟鹽	1	97.4	85~115	93.9	80~120	0.2	0~20
氟鹽	2	98.8	85~115	91.0	80~120	0.8	0~20
氟鹽	3	99.6	85~115	93.2	80~120	0.4	0~20
總有機碳	1	98.2	85~115	97.9	75~125	3.7	0~15
總有機碳	2	96.9	85~115	88.2	75~125	4.6	0~15
總酚	1	98.1	85~115	105.0	85~115	9.6	0~15
總酚	2	96.3	85~115	104.1	85~115	6.9	0~15
總酚	3	101.1	85~115	86.0	85~115	11.0	0~15
總酚	4	101.2	85~115	97.4	85~115	0	0~15
氰化物	1	102.6	80~120	81.9	75~125	5.2	0~20
氰化物	2	92.8	80~120	84.1	75~125	0.6	0~20
氰化物	3	94.8	80~120	89.3	75~125	4.8	0~20

中環科技  股份有限公司
地下水水質  分析結果表

檢測項目	次數	查核樣品分析		添加樣品分析		重複樣品分析	
		回收率	管制範圍	回收率	管制範圍	差異百分比	管制範圍
鎘	1	105.0	80~120	97.1	80~120	0	0~20
鉻	1	103.5	80~120	96.0	80~120	1.6	0~20
銅	1	103.5	80~120	97.5	80~120	1.0	0~20
鎳	1	103.8	80~120	88.7	80~120	1.9	0~20
鉛	1	103.8	80~120	90.4	80~120	0	0~20
鋅	1	107.0	80~120	100.1	80~120	0.5	0~20
鐵	1	100.4	80~120	90.7	80~120	0.4	0~20
錳	1	101.0	80~120	91.6	80~120	0.8	0~20
鎘	2	96.0	80~120	100.1	80~120	2.8	0~20
鉻	2	103.0	80~120	100.5	80~120	0.5	0~20
銅	2	102.0	80~120	101.5	80~120	0.5	0~20
鎳	2	105.4	80~120	95.7	80~120	2.6	0~20
鉛	2	99.6	80~120	95.9	80~120	1.0	0~20
鋅	2	106.0	80~120	105.0	80~120	1.4	0~20
鐵	2	101.4	80~120	104.7	80~120	6.0	0~20
錳	2	100.8	80~120	97.8	80~120	0.7	0~20
鎘	3	103.0	80~120	105.0	80~120	0.9	0~20
鉻	3	98.5	80~120	102.0	80~120	1.0	0~20
銅	3	105.5	80~120	107.6	80~120	2.3	0~20
鎳	3	99.8	80~120	98.8	80~120	0.2	0~20
鉛	3	94.6	80~120	95.6	80~120	4.7	0~20
鋅	3	106.0	80~120	116.7	80~120	1.0	0~20
鐵	3	102.6	80~120	109.7	80~120	0.1	0~20
錳	3	100.6	80~120	106.6	80~120	0.7	0~20
鈾	1	95.6	80~120	86.4	80~120	3.2	0~20
鈾	1	99.2	80~120	87.0	80~120	9.6	0~20
鈾	2	100.1	80~120	100.1	80~120	1.4	0~20
鈾	2	99.9	80~120	99.9	80~120	6.3	0~20
汞	1	103.1	80~120	87.4	75~125	3.4	0~20
汞	2	95.5	80~120	105.8	75~125	3.5	0~20
汞	3	97.6	80~120	102.2	75~125	0.4	0~20
砷	1	98.3	80~120	101.3	75~125	2.6	0~20
砷	2	100.0	80~120	107.0	75~125	5.1	0~20
砷	3	106.2	80~120	95.7	75~125	4.5	0~20

中環科技  股份有限公司
地下水水質  分析結果表

檢測項目	次數	查核樣品分析				重複樣品分析	
		回收率	管制範圍	回收率	管制範圍	差異百分比	管制範圍
氯甲烷	1	96.3	75~125	89.8	65~135	3.1	0~25
氯乙烯	1	98.5	75~125	98.0	65~135	4.7	0~25
1,1-二氯乙烯	1	97.0	75~125	93.0	65~135	3.0	0~25
二氯甲烷	1	92.8	75~125	91.0	65~135	0.6	0~25
反-1,2-二氯乙烯	1	100.5	75~125	95.8	65~135	1.6	0~25
1,1-二氯乙烷	1	104.8	75~125	97.3	65~135	2.1	0~25
順-1,2-二氯乙烯	1	101.5	75~125	96.5	65~135	2.1	0~25
氯仿	1	103.0	75~125	98.5	65~135	2.6	0~25
1,1,1-三氯乙烷	1	106.0	75~125	99.3	65~135	4.6	0~25
1,2-二氯乙烷	1	105.3	75~125	102.3	65~135	3.7	0~25
苯	1	102.5	75~125	98.5	65~135	2.8	0~25
四氯化碳	1	107.8	75~125	102.5	65~135	5.0	0~25
三氯乙烯	1	99.0	75~125	95.3	65~135	4.0	0~25
甲苯	1	97.5	75~125	95.5	65~135	4.3	0~25
1,1,2-三氯乙烷	1	111.5	75~125	104.5	65~135	1.7	0~25
四氯乙烷	1	103.3	75~125	97.3	65~135	4.2	0~25
氯苯	1	100.5	75~125	94.3	65~135	2.4	0~25
乙苯	1	104.0	75~125	99.0	65~135	3.9	0~25
間,對-二甲苯	1	103.9	75~125	100.1	65~135	3.4	0~25
鄰-二甲苯	1	105.0	75~125	97.3	65~135	3.9	0~25
1,4-二氯苯	1	105.0	75~125	100.8	65~135	2.3	0~25
1,2-二氯苯	1	106.3	75~125	99.5	65~135	2.8	0~25
萘	1	91.5	75~125	86.8	65~135	1.1	0~25
甲基第三丁基醇	1	93.5	75~125	96.5	65~135	1.8	0~25
氯甲烷	2	102.3	75~125	96.8	65~135	3.7	0~25
氯乙烯	2	101.5	75~125	99.5	65~135	2.0	0~25
1,1-二氯乙烯	2	109.0	75~125	109.3	65~135	3.5	0~25
二氯甲烷	2	105.5	75~125	105.3	65~135	4.1	0~25
反-1,2-二氯乙烯	2	106.3	75~125	103.0	65~135	4.5	0~25
1,1-二氯乙烷	2	113.3	75~125	106.5	65~135	2.9	0~25
順-1,2-二氯乙烯	2	104.0	75~125	99.5	65~135	4.9	0~25
氯仿	2	109.5	75~125	102.8	65~135	3.0	0~25
1,1,1-三氯乙烷	2	114.5	75~125	108.0	65~135	0.5	0~25
1,2-二氯乙烷	2	105.5	75~125	101.3	65~135	2.2	0~25
苯	2	105.8	75~125	99.8	65~135	1.5	0~25
四氯化碳	2	114.0	75~125	109.3	65~135	3.0	0~25
三氯乙烯	2	103.5	75~125	100.3	65~135	1.8	0~25
甲苯	2	101.3	75~125	96.0	65~135	1.3	0~25
1,1,2-三氯乙烷	2	101.5	75~125	97.5	65~135	1.3	0~25
四氯乙烷	2	114.5	75~125	97.0	65~135	3.8	0~25
氯苯	2	105.0	75~125	95.0	65~135	0.5	0~25
乙苯	2	104.8	75~125	92.0	65~135	0.0	0~25
間,對-二甲苯	2	104.0	75~125	92.3	65~135	0.3	0~25
鄰-二甲苯	2	107.0	75~125	94.0	65~135	0.5	0~25
1,4-二氯苯	2	109.8	75~125	93.3	65~135	2.4	0~25
1,2-二氯苯	2	110.3	75~125	94.0	65~135	0.8	0~25
萘	2	102.5	75~125	99.8	65~135	0.8	0~25
甲基第三丁基醇	2	93.8	75~125	92.0	65~135	2.5	0~25

中環科技  股份有限公司
地下水水質  分析結果表

檢測項目	次數	查核樣品分析				重複樣品分析	
		回收率	管制範圍	回收率	管制範圍	差異百分比	管制範圍
氯甲烷	3	85.8	75~125	99.8	65~135	11.7	0~25
氯乙烯	3	88.0	75~125	95.0	65~135	10.8	0~25
1,1-二氯乙烯	3	92.5	75~125	97.8	65~135	6.6	0~25
二氯甲烷	3	94.8	75~125	106.0	65~135	7.8	0~25
反-1,2-二氯乙烯	3	89.5	75~125	96.8	65~135	9.8	0~25
1,1-二氯乙烷	3	94.5	75~125	101.0	65~135	10.7	0~25
順-1,2-二氯乙烯	3	88.3	75~125	96.0	65~135	8.4	0~25
氯仿	3	94.5	75~125	101.3	65~135	7.4	0~25
1,1,1-三氯乙烷	3	99.5	75~125	106.3	65~135	12.8	0~25
1,2-二氯乙烷	3	95.8	75~125	102.5	65~135	6.3	0~25
苯	3	88.0	75~125	96.5	65~135	9.2	0~25
四氯化碳	3	97.8	75~125	105.3	65~135	10.2	0~25
三氯乙烯	3	85.8	75~125	95.0	65~135	6.5	0~25
甲苯	3	82.8	75~125	95.0	65~135	10.8	0~25
1,1,2-三氯乙烷	3	90.8	75~125	99.8	65~135	4.6	0~25
四氯乙烷	3	90.3	75~125	100.3	65~135	10.8	0~25
氯苯	3	86.0	75~125	95.5	65~135	8.7	0~25
乙苯	3	81.8	75~125	94.0	65~135	11.2	0~25
間,對-二甲苯	3	81.5	75~125	96.5	65~135	14.0	0~25
鄰-二甲苯	3	84.8	75~125	93.5	65~135	11.9	0~25
1,4-二氯苯	3	86.8	75~125	97.0	65~135	8.3	0~25
1,2-二氯苯	3	88.8	75~125	100.3	65~135	12.7	0~25
萘	3	90.8	75~125	98.5	65~135	4.1	0~25
甲基第三丁基醚	3	84.5	75~125	101.3	65~135	6.9	0~25
TPH(C6~C9)	1	99.5	75~125	100.3	65~130	4.1	0~25
TPH(C10~C40)	1	118.5	60~125	107.2	55~130	4.8	0~25
TPH(C6~C9)	2	101.8	75~125	94.2	65~130	5.1	0~25
TPH(C10~C40)	2	122.4	60~125	96.1	55~130	9.9	0~25
TPH(C6~C9)	3	103.1	75~125	97.5	65~130	3.2	0~25
TPH(C10~C40)	3	88.5	60~125	93.6	55~130	6.8	0~25
柴油總碳氫化合物	1	101.4	60~125	102.6	55~130	5.5	0~25
柴油總碳氫化合物	2	114.8	60~125	93.6	55~130	5.2	0~25
柴油總碳氫化合物	3	107.0	60~125	105.0	55~130	21.7	0~25
甲醛	1	88.1	70~130	93.3	60~130	4.5	0~25
甲醛	2	107.1	70~130	94.0	60~130	1.9	0~25
甲醛	3	94.8	70~130	94.1	60~130	1.9	0~25
2,4,5-三氯酚	1	87.0	40~120	91.4	30~130	6.5	0~40
2,4,6-三氯酚	1	82.5	40~120	91.9	30~130	3.0	0~40
五氯酚	1	91.3	40~120	103.3	30~130	14.6	0~40
3,3'-二氯聯苯胺	1	86.0	30~120	85.7	20~120	0.8	0~40
2,4,5-三氯酚	2	87.2	40~120	90.3	30~130	0.6	0~40
2,4,6-三氯酚	2	87.7	40~120	90.7	30~130	2.0	0~40
五氯酚	2	94.9	40~120	89.3	30~130	2.6	0~40
3,3'-二氯聯苯胺	2	87.0	30~120	82.6	20~120	2.0	0~40
2,4,5-三氯酚	3	88.8	40~120	91.4	30~130	0.7	0~40
2,4,6-三氯酚	3	91.6	40~120	85.3	30~130	4.3	0~40
五氯酚	3	94.4	40~120	88.1	30~130	0.2	0~40
3,3'-二氯聯苯胺	3	94.4	30~120	90.1	20~120	4.5	0~40

 中環科技 有限公司
 地下水水質 分析結果表

檢測項目	次數	查核樣品分析		添加樣品分析		重複樣品分析	
		回收率	管制範圍	回收率	管制範圍	差異百分比	管制範圍
乙醛	1	81.2	70~130	81.1	60~130	1.1	0~25
丙酮	1	101.8	75~125	111.9	65~135	4.2	0~25
鹼度	1	100.8	85~115	-	-	0.7	0~15
鋁	1	102.4	80~120	109.8	80~120	3.1	0~20

附錄 3、現場作業記錄表

表4、監測井地下水採樣紀錄表

專案名稱：中區廢棄物土壤及地下水環保檢測。

專案編號：PJ11065-(18)。

採樣人員：蔡智賢 張利澤。

採樣日期：112年1月9日。

天候狀況：晴、陰、陰偶雨、雨，氣溫：18.5 (°C)，氣壓：1023 (mbar)。

(一)監測井基本資料：

1、監測井名稱：環評井1。監測井編號：00RX0208。

2、樣品編號：LG-TSML(32)。

3、環境描述：(1)監測井鎖扣是否完整：是、否(情況描述：_____)。

(2)監測井附近環境描述：整潔、髒亂(情況描述：_____)。

4、井深計之重錘是否含泥沙：是、否。

5、量測資料：2.6/1.60

井篩(井篩頂至井口深度)(m) (記錄至小數點以下二位)	<input checked="" type="checkbox"/> 告示牌(____m) <input type="checkbox"/> 無資料	井管內徑	<input checked="" type="checkbox"/> 2吋 <input type="checkbox"/> 4吋
井深(井底至井口深度)(m) (記錄至小數點以下三位)	<u>12.271</u> (m)	井水體積(公升) (記錄至個位數)	<u>19</u> (L)
水位(水面至井口深度)(m) (記錄至小數點以下三位)	<u>3.118</u> (m)	3倍井水體積(公升) (記錄至個位數)	<u>57</u> (L)
井水深度(=井深-水位) (記錄至小數點以下三位)	<u>9.153</u> (m)		

(二)洗井記錄資料：

1、洗井方式：

(1)貝勒管作業，(2)採樣泵作業〔型號：MP1〕，(3)微洗井作業〔型號：MP10〕。

2、各階段洗井作業之現場測量記錄資料：

洗井階段	時間 (時:分)	抽水速率 (公升/分鐘)	水位 (公尺) (記錄至小數點 以下三位)	放置深度 (公尺) (記錄至小數點 以下兩位)	汲出水 體積 (公升)	水溫 (°C)	pH值	導電度 (µmho/cm)	溶氧 (mg/L)	氧化還原 電位 (mV)	濁度 (NTU)	水質顏色	水質氣味
0.試洗井	09:20	0.1	3.118	7.69	1	-	-	-	-	-	-	-	-
試洗井時以最小可汲出水之抽水速率觀察水位淺降，再調整抽水速率使其穩定 預估洗井時間〔=井水體積×3÷抽水速率〕： <u>(4)</u> 分鐘 水流元容積： <u>(0.4)</u> L；現場儀器量測頻率： <u>(4)</u> 分鐘/次													
1.洗井開始	09:30	0.1	3.120	7.69	0.1	25.3	7.17	1501	2.80	66.2	10.2	無	無
2.洗井中	09:34	0.1	3.120	7.69	0.4	25.0	7.15	1503	2.40	53.0	9.54	∴	∴
3.洗井中	09:38	0.1	3.120	7.69	0.4	25.0	7.15	1501	2.29	47.5	9.22	∴	∴
4.洗井中	09:42	0.1	3.120	7.69	0.4	25.0	7.15	1500	2.28	47.0	9.35	∴	∴
5.洗井中	:												
6.洗井中	:												
7.洗井中	:												
8.洗井結束	09:46	0.1	3.120	7.69	0.4	24.8	7.15	1500	2.28	46.8	9.25	∴	∴

3、汲出水總體積(含試洗井汲出水體積，不含採樣體積)：2.7 (公升)。

(三)採樣資料：

1、採樣器材：貝勒管、採樣泵(MP1)、氣囊式泵(MP10)，採樣器放置深度：7.69 (公尺)。

2、開始時間：09時41分，結束時間：10時10分。

3、採集樣品記錄資料：

測量次別	溫度 (°C)	導電度 (µmho/cm)	pH	溶氧 (mg/L)	溶氧飽和度 百分比(%)	鹽度 (psu)	氧化還原電位 (mV)	總餘氯 (mg/L)	油位 (公尺)	浮油厚度 (公尺)
第1次測量	24.8	1500	7.15	2.28	27.5	0.7	46.8	0.35	0.0	0.0
第2次測量	24.8	1500	7.15	2.28	27.5	0.7	46.8	0.35	-	-
兩次測量平均值	24.8	-	7.2	-	-	-	-	-	-	-

中環現場審查人員：蔡智賢，日期：112年1月9日。

中環公司審查人員：張利澤，日期：112年1月12日。



表4、監測井地下水採樣紀錄表

專案名稱：中區廢棄物土壤及地下水環保檢測。

專案編號：PJ 11065-(18)。

採樣人員：葉碧賢 甄宇博。

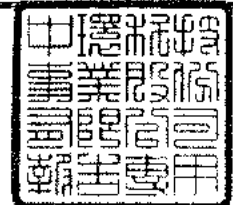
採樣日期：112年1月9日。

天候狀況：晴、陰、陰偶雨、雨，氣溫：18.5 (°C)，氣壓：1023 (mbar)。

(一)監測井基本資料：

- 1、監測井名稱：環評井1。監測井編號：00R0608。
- 2、樣品編號：LG-TSML-321。
- 3、環境描述：(1)監測井鎖扣是否完整：是、否(情況描述：)。
- (2)監測井附近環境描述：整潔、髒亂(情況描述：)。
- 4、井深計之重錘是否含泥沙：是、否。
- 5、量測資料：2.0-11.60

井篩(井篩頂至井口深度)(m) 〔記錄至小數點以下二位〕	<input checked="" type="checkbox"/> 告示牌(____m) <input type="checkbox"/> 無資料	井管內徑	<input checked="" type="checkbox"/> 2吋 <input type="checkbox"/> 4吋
井深(井底至井口深度)(m) 〔記錄至小數點以下三位〕	12.271 (m)	井水體積(公升) 〔記錄至個位數〕	19 (L)
水位(水面至井口深度)(m) 〔記錄至小數點以下三位〕	3.118 (m)	3倍井水體積(公升) 〔記錄至個位數〕	57 (L)
井水深度(=井深-水位) 〔記錄至小數點以下三位〕	9.153 (m)		

(二)洗井記錄資料：

- 1、洗井方式：一般項目抽水速率 0.4 g/min
- (1)貝勒管作業，(2)採樣泵作業〔型號：MP1〕，(3)微洗井作業〔型號：MP10〕。
- 2、各階段洗井作業之現場測量記錄資料：

洗井階段	時間 (時:分)	抽水速率 (公升/分鐘)	水位 (公尺) (記錄至小數點 以下三位)	放置深度 (公尺) (記錄至小數點 以下兩位)	汲出水 體積 (公升)	水溫 (°C)	pH值	導電度 (µmho/cm)	溶氧 (mg/L)	氧化還原 電位 (mV)	濁度 (NTU)	水質顏色	水質氣味
0.試洗井	:												
試洗井時以最小可汲出水之抽水速率觀察水位洩降，再調整抽水速率使其穩定 預估洗井時間〔=井水體積×3÷抽水速率〕： <u>()</u> 分鐘 水流元容積： <u>(0.4)</u> L；現場儀器量測頻率： <u>(1)</u> 分鐘/次													
1.洗井開始	10:15	0.4	3.120	7.69	0.4	26.5	7.14	1489	1.51	21.9	7.84	無	無
2.洗井中	10:17	0.4	3.120	7.69	0.8	27.1	7.13	1482	1.30	9.0	7.64	=	=
3.洗井中	10:19	0.4	3.120	7.69	0.8	27.2	7.13	1481	1.27	8.5	7.75	=	=
4.洗井中	10:21	0.4	3.120	7.69	0.8	27.1	7.13	1480	1.26	8.2	7.60	=	=
5.洗井中	:												
6.洗井中	:												
7.洗井中	:												
8.洗井結束	10:23	0.4	3.120	7.69	0.8	27.1	7.13	1478	1.25	8.3	7.58	=	=

3、汲出水總體積(含試洗井汲出水體積，不含採樣體積)：3.6 (公升)。

(三)採樣資料：

- 1、採樣器材：貝勒管、採樣泵(MP1)、氣囊式泵(MP10)，採樣器放置深度：7.69 (公尺)。
- 2、開始時間：10時24分，結束時間：11時35分。
- 3、採集樣品記錄資料：

測量次別	溫度 (°C)	導電度 (µmho/cm)	pH	溶氧 (mg/L)	溶氧飽和度 百分比(%)	鹽度 (psu)	氧化還原電位 (mV)	總餘氯 (mg/L)	油位 (公尺)	浮油厚度 (公尺)
第1次測量	27.1	1478	7.13	1.25	15.5	0.9	8.3	0.35	0.0	0.0
第2次測量	27.1	1478	7.13	1.25	15.5	0.9	8.3	0.35	-	-
兩次測量平均值	27.1	-	7.1	-	-	-	-	-	-	-

中環現場審查人員：葉碧賢，日期：112年1月9日。

中環公司審查人員：葉碧賢，日期：112年1月12日。

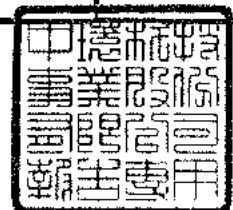

112 年第 1 季「六輕參寮工業園區地下水監測與數據分析」地下水採樣照片

監測井：環評井 1

採樣日期：112.01.09

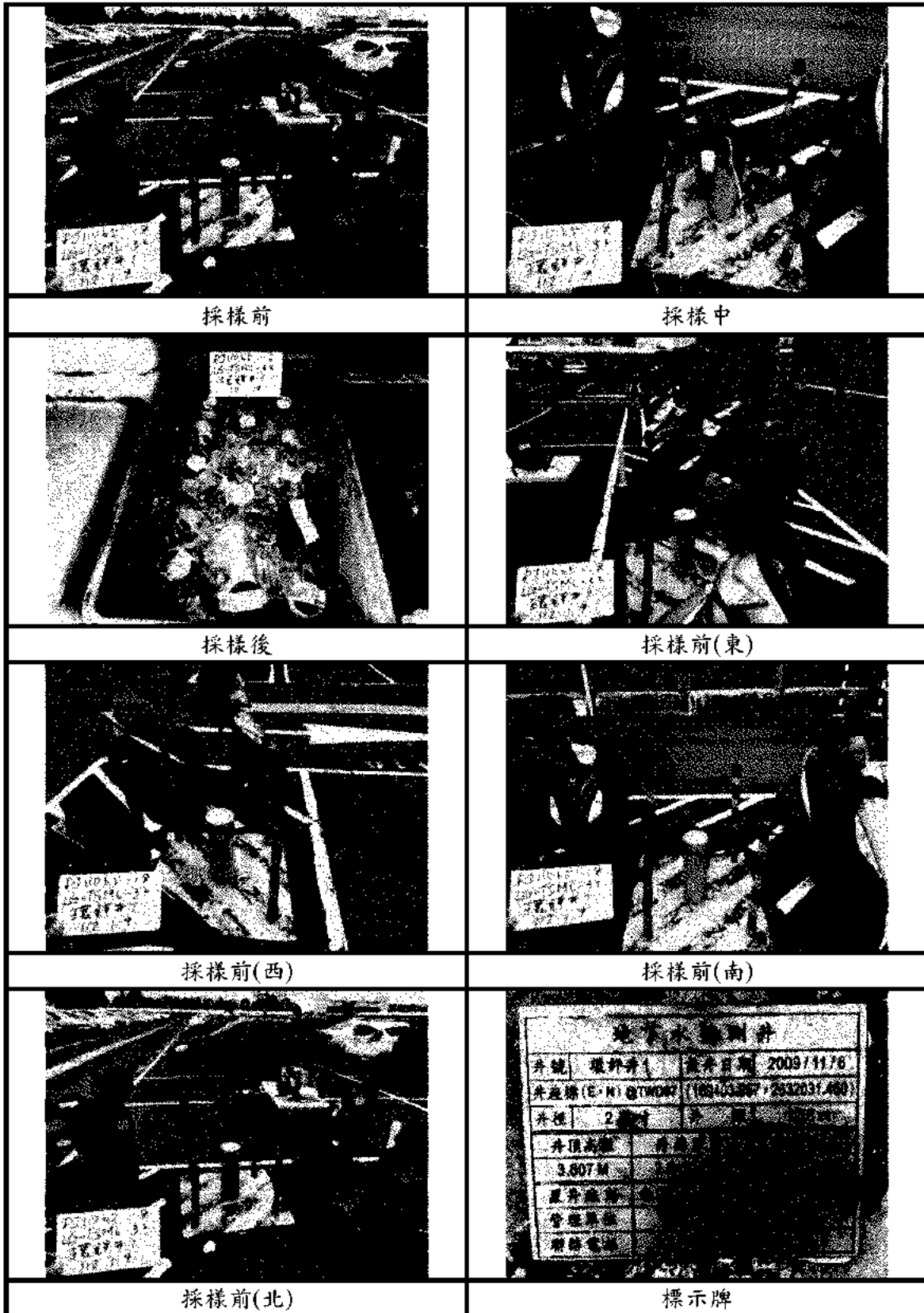

中環科技事業股份有限公司環境分析實驗室

行政院環保署 環檢字第020號
 高雄市前鎮區中環路280號8樓之一
 TEL: (07) 8322801 8152250

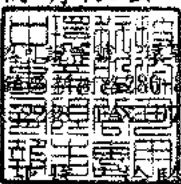

地下水樣品檢驗報告

委託單位：台灣塑膠工業股份有限公司
 行業別：*
 樣品名稱：地下水水質
 樣品編號：LG-TSMI-33
 測點名稱：環評井2
 採樣地點：雲林縣麥寮鄉台塑工業園區1號
 行程代碼：ETUW23010015
 採樣方法：NIEA W103.56B

採樣單位：中環科技事業股份有限公司
 採樣時間(起)：1120109 12:57
 採樣時間(迄)：1120109 13:55
 收樣時間：1120110 09:20
 報告日期：1120206
 報告編號：ET110PJ65-18-33-D1
 聯絡人：王仲龍

序號	檢驗項目	單位	檢驗值	分析方法	備註	監測標準	管制標準
1	* 總溶解固體物	mg/L	4730	NIEA W210.58A		1250	-
2	* 總硬度	mg CaCO ₃ /L	1050	NIEA W208.51A		750	-
3	* 氯鹽	mg/L	2300	NIEA W415.54B		625	-
4	* 硫酸鹽	mg/L	388	NIEA W415.54B		625	-
5	* 氨氮	mg/L	1.11	NIEA W437.52C		0.25	-
6	* 亞硝酸鹽氮	mg/L	<0.01(0.002)	NIEA W418.54C		5.0	10
7	* 硝酸鹽氮	mg/L	<0.01(0.002)	NIEA W436.52C		50	100
8	* 氟鹽	mg/L	0.46	NIEA W413.52A		4.0	8.0
9	* 錳	mg/L	<0.002(0.001)	NIEA W311.54C		0.025	0.050
10	* 鎘	mg/L	ND(<0.00056)	NIEA W311.54C	MDL=0.00056	0.25	0.50
11	* 銅	mg/L	ND(<0.0011)	NIEA W311.54C	MDL=0.0011	5.0	10
12	* 鋅	mg/L	<0.010(0.003)	NIEA W311.54C		0.50	1.0
13	* 鉛	mg/L	ND(<0.0031)	NIEA W311.54C	MDL=0.0031	0.05	0.10
14	* 鋅	mg/L	<0.005(0.003)	NIEA W311.54C		25	50
15	* 汞	mg/L	ND(<0.00011)	NIEA W330.52A	MDL=0.00011	0.010	0.020
16	* 砷	mg/L	0.0145	NIEA W434.54B		0.25	0.50
17	* 鐵	mg/L	<0.010(0.009)	NIEA W311.54C		1.5	-
18	* 錳	mg/L	0.680	NIEA W311.54C		0.25	-
19	* 鈷	mg/L	ND(<0.0075)	NIEA W311.54C	MDL=0.0075	0.35	0.7
20	* 鉬	mg/L	<0.020(0.006)	NIEA W311.54C		0.35	0.7
21	* 總有機碳	mg/L	<0.5(0.4)	NIEA W532.52C		10	-
22	* 總酚	mg/L	ND(<0.0021)	NIEA W524.50C	MDL=0.0021	0.14	-
23	* 2,4,5-三氯酚	mg/L	ND(<0.00037)	NIEA W801.55B	MDL=0.00037	1.85	3.7
24	* 2,4,6-三氯酚	mg/L	ND(<0.00057)	NIEA W801.55B	MDL=0.00057	0.05	0.1
25	* 五氯酚	mg/L	ND(<0.00041)	NIEA W801.55B	MDL=0.00041	0.04	0.08
26	* 苯	mg/L	ND(<0.00023)	NIEA W785.57B	MDL=0.00023	0.025	0.050

續 下 頁

備註：

- 本報告已由環保署核可之報告簽署人審核無誤，並簽署於內部報告文件，簽署人如下：
 空氣採樣類：蘇明民(ETA-05)、黃任和(ETA-06)、王仲龍(ETA-07)
 無機檢測類：洪菁杰(ETI-03)、簡淑芬(ETI-04)、施敏華(ETI-05)
 有機檢測類：施敏華(ETO-03)、孫曉輝(ETO-05)
- 檢測數據紅數之表示，依環保署公告99年3月5日環檢一字第0990000919號「檢測報告位數表示規定」；以ND表示者，表該樣品測值小於方法偵測極限(MDL)；以<數字表示者，表該樣品測值大於方法偵測極限但小於定量極限(QL)。
- 檢驗項目有標示"*"者係指該檢驗項目本公司之檢驗能力已經行政院環保署認可，並依其公告方法分析，未標示"*"者表示未經認可。
- 監測標準及管制標準參考來源為行政院環保署102年12月18日環署土字第1020109443號令訂定發布之「地下水污染監測標準」及行政院環保署102年12月18日環署土字第1029109478號令修正發布之「地下水污染管制標準」之第二類水質標準。
- 本報告僅對該樣品負責，不得隨意複製及作為宣傳廣告之用。
- 二甲苯檢測值為間、對、二甲苯，鄰-二甲苯測值之總和；若測值為ND時，則以各化合物偵測極限之四分之一計算其測值總和。
- 總石油碳氫化合物(LPH)為IPH(C₈-C₉)與IPH(C₁₀-C₁₆)測值之總和；若測值為ND時，則以各化合物偵測極限之四分之一計算其測值總和。
- 重金屬以溶解性方式分析。

聲明書：

- 茲保證本報告內容完全依照行政院環境保護署及有關機關之標準方法及品質品管等相關規定，秉持公正、誠實進行採樣、檢測，絕無虛偽不實，如有違反，就政府機關所受損失願負連帶賠償責任之外，並接受主管機關依法所為之行政處分及刑事處罰。
- 吾人瞭解如自身受政府機關委任從事公務，亦屬於刑法上之公務員，並瞭解刑法上圖利罪、公務員登載不實偽造公文書及貪污治罪條例之相關規定，如有違反，亦為刑法及貪污治罪條例之適用對象，願受嚴厲之法律制裁。

中環科技事業股份有限公司環境分析實驗室

行政院環保署認可證字號：環署環檢字第020號

高雄市前鎮區新街路286-8號8樓之一

TEL: (07)8152248 FAX: (07)8152250

地下水樣品檢驗報告

委託單位：台灣塑膠工業股份有限公司
 行業別：*
 樣品名稱：地下水水質
 樣品編號：LG-TSML-33
 測點名稱：環評井2
 採樣地點：雲林縣麥寮鄉台塑工業區1號
 行程代碼：ETUW23010015
 採樣方法：NIEA W103.56B

採樣單位：中環科技事業股份有限公司
 採樣時間(起)：1120109 12:57
 採樣時間(迄)：1120109 13:55
 收樣時間：1120110 09:20
 報告日期：1120206
 報告編號：ET110PJ65-18-33-D1
 聯絡人：王仲龍

序號	檢驗項目	單位	檢驗值	分析方法	備註	監測標準	管制標準
27	* 甲苯	mg/L	ND(<0.00025)	NIEA W785.57B	MDL=0.00025	5.0	10
28	* 二甲苯	mg/L	ND(<0.00036)	NIEA W785.57B	MDL=0.00036	50	100
29	* 乙苯	mg/L	ND(<0.00023)	NIEA W785.57B	MDL=0.00023	3.5	7.0
30	* 氯苯	mg/L	ND(<0.00027)	NIEA W785.57B	MDL=0.00027	0.50	1.0
31	* 1,4-二氯苯	mg/L	ND(<0.00041)	NIEA W785.57B	MDL=0.00041	0.375	0.75
32	* 苯	mg/L	ND(<0.00039)	NIEA W785.57B	MDL=0.00039	0.20	0.40
33	* 氯甲烷	mg/L	ND(<0.00027)	NIEA W785.57B	MDL=0.00027	0.15	0.30
34	* 二氯甲烷	mg/L	ND(<0.00038)	NIEA W785.57B	MDL=0.00038	0.025	0.050
35	* 氯仿	mg/L	ND(<0.00025)	NIEA W785.57B	MDL=0.00025	0.50	1.0
36	* 1,1-二氯乙烷	mg/L	ND(<0.00022)	NIEA W785.57B	MDL=0.00022	4.25	8.5
37	* 1,2-二氯乙烷	mg/L	ND(<0.00027)	NIEA W785.57B	MDL=0.00027	0.025	0.050
38	* 1,1,2-三氯乙烷	mg/L	ND(<0.00033)	NIEA W785.57B	MDL=0.00033	0.025	0.050
39	* 氯乙烯	mg/L	ND(<0.00022)	NIEA W785.57B	MDL=0.00022	0.010	0.020
40	* 1,1-二氯乙烯	mg/L	ND(<0.00021)	NIEA W785.57B	MDL=0.00021	0.035	0.070
41	* 順-1,2-二氯乙烯	mg/L	ND(<0.00020)	NIEA W785.57B	MDL=0.00020	0.35	0.70
42	* 反-1,2-二氯乙烯	mg/L	ND(<0.00028)	NIEA W785.57B	MDL=0.00028	0.50	1.0
43	* 三氯乙烯	mg/L	ND(<0.00021)	NIEA W785.57B	MDL=0.00021	0.025	0.050
44	* 四氯乙烯	mg/L	ND(<0.00020)	NIEA W785.57B	MDL=0.00020	0.025	0.050
45	* 四氯化碳	mg/L	ND(<0.00022)	NIEA W785.57B	MDL=0.00022	0.025	0.050
46	* 總石油碳氫化合物	mg/L	0.048	NIEA W901.50B		5.0	10
47	* 氯化物	mg/L	ND(<0.00052)	NIEA W410.54A	MDL=0.00052	0.25	0.50
48	* 甲基第三丁基醚	mg/L	ND(<0.00021)	NIEA W785.57B	MDL=0.00021	0.5	1.0
49	* 1,2-二氯苯	mg/L	ND(<0.00046)	NIEA W785.57B	MDL=0.00046	3.0	6.0
50	* 3,3'-二氯聯苯胺	mg/L	ND(<0.00060)	NIEA W801.55B	MDL=0.00060	0.05	0.1
51	* 1,1,1-三氯乙烷	mg/L	ND(<0.00021)	NIEA W785.57B	MDL=0.00021	1.0	2.0

以 下 空 白

備註：

- 本報告已由環保署核可之報告簽署人審核無誤，並簽署於內部報告文件，簽署人如下：
 空氣採樣員：蘇明民(ETA-05)、黃任和(ETA-06)、王仲龍(ETA-07)
 無機檢測員：洪青燕(ETI-03)、簡淑芬(ETI-04)、施敏華(ETI-05)
 有機檢測員：施敏華(ETO-03)、林曉嫻(ETO-05)
- 檢測數據位數之表示，依環保署公告99年3月5日環檢一字第0990000919號「檢測報告位數表示規定」；以ND表示者，表該樣品測值小於方法偵測極限(MDL)；以<數字表示者，表該樣品測值大於方法偵測極限但小於定量極限(QL)。
- 檢驗項目有標示"*"者係指該檢驗項目本公司之檢驗能力已行政院環保署認可，並依其公告方法分析，未標示"*"者表示未經認可。
- 監測標準及管制標準參考來源為行政院環保署102年12月18日環署土字第1020109443號令訂定發布之「地下水污染監測標準」及行政院環保署102年12月18日環署土字第1020109478號令修正發布之「地下水污染管制標準」之第二類水質標準。
- 本報告僅對該樣品負責，不得隨意複製及作為宣傳廣告之用。
- 二甲苯採測值為間、對、二甲苯、鄰-二甲苯測值之總和；若測值為ND時，則以各化合物偵測極限值之二分之一計算其測值總和。
- 總石油碳氫化合物(TPH)為TPH(C₉-C₈)與TPH(C₁₀-C₂₀)測值之總和；若測值為ND時，則以各化合物偵測極限值之二分之一計算其測值總和。

聲明書：

本實驗室完全依照行政院環境保護署及有關機關之標準方法及品保品管等相關規定，秉持公正、誠實進行採樣、檢測，絕無虛偽不實，如經有關主管機關查獲，除依法究辦外，並接受主管機關依法令所為之行政處分及刑事處罰。
 受政府機關委託從事公務，亦屬於刑法上之公務員，並瞭解刑法上圖利罪、公務員登載不實偽造公文書及貪污罪條例之相關規定均刑法及貪污罪條例之適用對象，特此聲明。



負責人：



實驗室主任：

王仲龍



附錄1、非許可項目檢測報告

中環科技事業股份有限公司環境分析實驗室

高雄市前鎮區瑞豐路230號8樓之一
TEL: (07) 8152250

地下水環境檢驗報告

委託單位：台灣塑膠工業股份有限公司	採樣單位：中環科技事業股份有限公司
行業別：*	採樣時間(起)：1120109 12:57
樣品名稱：地下水水質	採樣時間(迄)：1120109 13:55
樣品編號：LG-TSMI-33	收樣時間：1120110 09:20
測點名稱：環評井2	報告日期：1120206
採樣地點：雲林縣麥寮鄉台塑工業園區1號	報告編號：ET110PJ65-18-33-D1N
行程代碼：ETUW23010015	聯絡人：王仲龍
採樣方法：NIEA W103.56B	

序號	檢驗項目	單位	檢驗值	分析方法	備註	監測標準	管制標準
1	水位	m	3.630	水位計法		-	-
2	水溫	°C	24.2	NIEA W217.51A		-	-
3	pH值	-	7.4/24.2°C	NIEA W424.53A		-	-
4	濁度	NTU	3.4	NIEA W219.52C		-	-
5	導電度	µmho/cm	9050	NIEA W203.51B		-	-
6	總餘氯	mg/L	ND(<0.020)	NIEA W408.51A	MDL=0.020	-	-
7	硫化物	mg/L	ND(<0.0025)	NIEA W433.52A	MDL=0.0025	-	-
8	無機含氮量	mg/L	1.11	NIEA W436.52C+ NIEA W418.54C+ NIEA W437.52C		-	-
9	總含氮量	mg/L	0.89	NIEA W423.52C		-	-
10	油脂	mg/L	ND(<2.0)	NIEA W505.54B	MDL=2.0	-	-
11	柴油總碳氫化合物	mg/L	<0.050(0.031)	NIEA W802.51B	QDL=0.050	-	-
12	甲醛	mg/L	ND(<0.00628)	NIEA W782.52B	MDL=0.00628	-	-

以 下 空 白

備註：

- 本報告已由環保署核可之報告簽署人審核無誤，並簽署於內部報告文件，簽署人如下：
空氣採樣類：蘇明民(ETA-05)、黃任毅(ETA-06)、王仲龍(ETA-07)
無機檢驗類：洪芳燕(ETI-03)、簡淑芬(ETI-04)、施敏華(ETI-05)
有機檢驗類：施敏華(ETO-03)、林曉玲(ETO-05)
- 檢測數據位數之表示，依環保署公告99年3月5日環檢一字第099KKM00919號「檢測報告位數表示規定」：以ND表示者，表該樣品測值小於方法偵測極限(MDL)；以“數字表示者，表該樣品測值大於方法偵測極限但小於定量極限(QL)。
- 檢驗項目有標示“*”者係指該檢驗項目本公司之檢驗能力已經行政院環保署認可，並依其公告方法分析，未標示“*”者表示未經認可。
- 監測標準及管制標準參考來源為行政院環保署102年12月18日環署土字第1020109443號令訂定發布之「地下水污染監測標準」及行政院環保署102年12月18日環署土字第1020109478號令修正發布之「地下水污染管制標準」的第二類水質標準。
- 本報告僅對該樣品負責，不得隨意複製及作為宣傳廣告之用。
- 總含氮量檢測值為硝酸鹽氮、亞硝酸鹽氮、凱氏氮測值之總和，而無機含氮量檢測值為氨氮、硝酸鹽氮、亞硝酸鹽氮測值之總和；若測值為ND時，各化合物偵測極限值之二分之一計算其測值總和，而若測值為小於單數值時，則以單測值(或檢量線外插結果值)計算其測值總和。

聲明書：

- 茲保證本報告內容完全依照行政院環境保護署及有關機關之標準方法及品質保證等相關規定，秉持公正、誠實進行採樣、檢測，絕無虛偽不實，如有違反，就政府機關所交損失願自認賠償責任之外，並接受主管機關依法令所為之行政處分及刑事處罰。
- 吾人瞭解如自身受政府機關委任從事公務，亦屬於刑法上之公務員，並瞭解刑法上圖利罪、公務員登載不實偽造公文書及貪污治罪條例之相關規定，如有違反，亦為刑法及貪污治罪條例之適用對象，願受嚴厲之法律制裁。

附錄 2、品保管制分析結果表

中環科技  股份有限公司
地下水水質  分析結果表

檢測項目	次數	查核樣品分析		添加樣品分析		重複樣品分析	
		回收率	管制範圍	回收率	管制範圍	差異百分比	管制範圍
濁度	1	100.7	85~115	-	-	0.8	0~25
濁度	2	102.5	85~115	-	-	1.0	0~25
濁度	3	101.5	85~115	-	-	0.9	0~25
總溶解固體物	1	99.0	80~120	-	-	2.3	0~10/0~20
總溶解固體物	2	99.0	80~120	-	-	2.3	0~10/0~20
總溶解固體物	3	101.0	80~120	-	-	0.6	0~10/0~20
總硬度	1	100.3	85~115	104.9	80~120	0.4	0~15
總硬度	2	99.7	85~115	97.0	80~120	0.5	0~15
總硬度	3	100.7	85~115	102.2	80~120	0.6	0~15
氯鹽	1	96.8	85~115	104.0	80~120	0.2	0~20
氯鹽	2	101.5	85~115	102.8	80~120	0.3	0~20
氯鹽	3	101.5	85~115	102.9	80~120	1.8	0~20
硫酸鹽	1	96.5	85~115	99.1	80~120	0.2	0~20
硫酸鹽	2	97.9	85~115	99.2	80~120	0.4	0~20
硫酸鹽	3	97.4	85~115	100.0	80~120	0.2	0~20
硫化物	1	96.2	80~120	106.4	75~125	4.6	0~20
硫化物	2	99.8	80~120	103.8	75~125	4.0	0~20
硫化物	3	98.1	80~120	107.9	75~125	1.2	0~20
氨氮	1	96.5	85~115	92.2	85~115	0.9	0~15
氨氮	2	94.1	85~115	86.8	85~115	0.3	0~15
氨氮	3	96.5	85~115	95.6	85~115	0.1	0~15
亞硝酸鹽氮	1	100.3	80~120	100.9	75~125	1.5	0~20
亞硝酸鹽氮	2	99.3	80~120	96.1	75~125	3.0	0~20
亞硝酸鹽氮	3	100.3	80~120	95.5	75~125	0.7	0~20
硝酸鹽氮	1	100.9	80~120	96.6	75~125	0.5	0~20
硝酸鹽氮	2	99.6	80~120	98.8	75~125	0.7	0~20
硝酸鹽氮	3	101.6	80~120	104.7	75~125	5.3	0~20
氟鹽	1	97.4	85~115	93.9	80~120	0.2	0~20
氟鹽	2	98.8	85~115	91.0	80~120	0.8	0~20
氟鹽	3	99.6	85~115	93.2	80~120	0.4	0~20
總有機碳	1	98.2	85~115	97.9	75~125	3.7	0~15
總有機碳	2	96.9	85~115	88.2	75~125	4.6	0~15
總酚	1	98.1	85~115	105.0	85~115	9.6	0~15
總酚	2	96.3	85~115	104.1	85~115	6.9	0~15
總酚	3	101.1	85~115	86.0	85~115	11.0	0~15
總酚	4	101.2	85~115	97.4	85~115	0	0~15
氰化物	1	102.6	80~120	81.9	75~125	5.2	0~20
氰化物	2	92.8	80~120	84.1	75~125	0.6	0~20
氰化物	3	94.8	80~120	89.3	75~125	4.8	0~20

中環科技  股份有限公司
 地下水水質  分析結果表

檢測項目	次數	查核樣品分析		添加樣品分析		重複樣品分析	
		回收率	管制範圍	回收率	管制範圍	差異百分比	管制範圍
鎘	1	105.0	80~120	97.1	80~120	0	0~20
鉻	1	103.5	80~120	96.0	80~120	1.6	0~20
銅	1	103.5	80~120	97.5	80~120	1.0	0~20
鎳	1	103.8	80~120	88.7	80~120	1.9	0~20
鉛	1	103.8	80~120	90.4	80~120	0	0~20
鋅	1	107.0	80~120	100.1	80~120	0.5	0~20
鐵	1	100.4	80~120	90.7	80~120	0.4	0~20
錳	1	101.0	80~120	91.6	80~120	0.8	0~20
鎘	2	96.0	80~120	100.1	80~120	2.8	0~20
鉻	2	103.0	80~120	100.5	80~120	0.5	0~20
銅	2	102.0	80~120	101.5	80~120	0.5	0~20
鎳	2	105.4	80~120	95.7	80~120	2.6	0~20
鉛	2	99.6	80~120	95.9	80~120	1.0	0~20
鋅	2	106.0	80~120	105.0	80~120	1.4	0~20
鐵	2	101.4	80~120	104.7	80~120	6.0	0~20
錳	2	100.8	80~120	97.8	80~120	0.7	0~20
鎘	3	103.0	80~120	105.0	80~120	0.9	0~20
鉻	3	98.5	80~120	102.0	80~120	1.0	0~20
銅	3	105.5	80~120	107.6	80~120	2.3	0~20
鎳	3	99.8	80~120	98.8	80~120	0.2	0~20
鉛	3	94.6	80~120	95.6	80~120	4.7	0~20
鋅	3	106.0	80~120	116.7	80~120	1.0	0~20
鐵	3	102.6	80~120	109.7	80~120	0.1	0~20
錳	3	100.6	80~120	106.6	80~120	0.7	0~20
鈷	1	95.6	80~120	86.4	80~120	3.2	0~20
鈷	1	99.2	80~120	87.0	80~120	9.6	0~20
鈷	2	100.1	80~120	100.1	80~120	1.4	0~20
鈷	2	99.9	80~120	99.9	80~120	6.3	0~20
汞	1	103.1	80~120	87.4	75~125	3.4	0~20
汞	2	95.5	80~120	105.8	75~125	3.5	0~20
汞	3	97.6	80~120	102.2	75~125	0.4	0~20
砷	1	98.3	80~120	101.3	75~125	2.6	0~20
砷	2	100.0	80~120	107.0	75~125	5.1	0~20
砷	3	106.2	80~120	95.7	75~125	4.5	0~20

中環科技  股份有限公司
地下水水質  分析結果表

檢測項目	次數	查核樣品分析				重複樣品分析	
		回收率	管制範圍	回收率	管制範圍	差異百分比	管制範圍
氯甲烷	1	96.3	75~125	89.8	65~135	3.1	0~25
氯乙烯	1	98.5	75~125	98.0	65~135	4.7	0~25
1,1-二氯乙烯	1	97.0	75~125	93.0	65~135	3.0	0~25
二氯甲烷	1	92.8	75~125	91.0	65~135	0.6	0~25
反-1,2-二氯乙烯	1	100.5	75~125	95.8	65~135	1.6	0~25
1,1-二氯乙烷	1	104.8	75~125	97.3	65~135	2.1	0~25
順-1,2-二氯乙烯	1	101.5	75~125	96.5	65~135	2.1	0~25
氯仿	1	103.0	75~125	98.5	65~135	2.6	0~25
1,1,1-三氯乙烷	1	106.0	75~125	99.3	65~135	4.6	0~25
1,2-二氯乙烷	1	105.3	75~125	102.3	65~135	3.7	0~25
苯	1	102.5	75~125	98.5	65~135	2.8	0~25
四氯化碳	1	107.8	75~125	102.5	65~135	5.0	0~25
三氯乙烯	1	99.0	75~125	95.3	65~135	4.0	0~25
甲苯	1	97.5	75~125	95.5	65~135	4.3	0~25
1,1,2-三氯乙烷	1	111.5	75~125	104.5	65~135	1.7	0~25
四氯乙烷	1	103.3	75~125	97.3	65~135	4.2	0~25
氯苯	1	100.5	75~125	94.3	65~135	2.4	0~25
乙苯	1	104.0	75~125	99.0	65~135	3.9	0~25
間,對-二甲苯	1	103.9	75~125	100.1	65~135	3.4	0~25
鄰-二甲苯	1	105.0	75~125	97.3	65~135	3.9	0~25
1,4-二氯苯	1	105.0	75~125	100.8	65~135	2.3	0~25
1,2-二氯苯	1	106.3	75~125	99.5	65~135	2.8	0~25
萘	1	91.5	75~125	86.8	65~135	1.1	0~25
甲基第三丁基醚	1	93.5	75~125	96.5	65~135	1.8	0~25
氯甲烷	2	102.3	75~125	96.8	65~135	3.7	0~25
氯乙烯	2	101.5	75~125	99.5	65~135	2.0	0~25
1,1-二氯乙烯	2	109.0	75~125	109.3	65~135	3.5	0~25
二氯甲烷	2	105.5	75~125	105.3	65~135	4.1	0~25
反-1,2-二氯乙烯	2	106.3	75~125	103.0	65~135	4.5	0~25
1,1-二氯乙烷	2	113.3	75~125	106.5	65~135	2.9	0~25
順-1,2-二氯乙烯	2	104.0	75~125	99.5	65~135	4.9	0~25
氯仿	2	109.5	75~125	102.8	65~135	3.0	0~25
1,1,1-三氯乙烷	2	114.5	75~125	108.0	65~135	0.5	0~25
1,2-二氯乙烷	2	105.5	75~125	101.3	65~135	2.2	0~25
苯	2	105.8	75~125	99.8	65~135	1.5	0~25
四氯化碳	2	114.0	75~125	109.3	65~135	3.0	0~25
三氯乙烯	2	103.5	75~125	100.3	65~135	1.8	0~25
甲苯	2	101.3	75~125	96.0	65~135	1.3	0~25
1,1,2-三氯乙烷	2	101.5	75~125	97.5	65~135	1.3	0~25
四氯乙烷	2	114.5	75~125	97.0	65~135	3.8	0~25
氯苯	2	105.0	75~125	95.0	65~135	0.5	0~25
乙苯	2	104.8	75~125	92.0	65~135	0.0	0~25
間,對-二甲苯	2	104.0	75~125	92.3	65~135	0.3	0~25
鄰-二甲苯	2	107.0	75~125	94.0	65~135	0.5	0~25
1,4-二氯苯	2	109.8	75~125	93.3	65~135	2.4	0~25
1,2-二氯苯	2	110.3	75~125	94.0	65~135	0.8	0~25
萘	2	102.5	75~125	99.8	65~135	0.8	0~25
甲基第三丁基醚	2	93.8	75~125	92.0	65~135	2.5	0~25

中環科技  股份有限公司
地下水水質分析結果表

檢測項目	次數	查核樣品分析		添加樣品分析		重複樣品分析	
		回收率	管制範圍	回收率	管制範圍	差異百分比	管制範圍
氯甲烷	3	85.8	75~125	99.8	65~135	11.7	0~25
氯乙烯	3	88.0	75~125	95.0	65~135	10.8	0~25
1,1-二氯乙烯	3	92.5	75~125	97.8	65~135	6.6	0~25
二氯甲烷	3	94.8	75~125	106.0	65~135	7.8	0~25
反-1,2-二氯乙烯	3	89.5	75~125	96.8	65~135	9.8	0~25
1,1-二氯乙烷	3	94.5	75~125	101.0	65~135	10.7	0~25
順-1,2-二氯乙烯	3	88.3	75~125	96.0	65~135	8.4	0~25
氯仿	3	94.5	75~125	101.3	65~135	7.4	0~25
1,1,1-三氯乙烷	3	99.5	75~125	106.3	65~135	12.8	0~25
1,2-二氯乙烷	3	95.8	75~125	102.5	65~135	6.3	0~25
苯	3	88.0	75~125	96.5	65~135	9.2	0~25
四氯化碳	3	97.8	75~125	105.3	65~135	10.2	0~25
三氯乙烯	3	85.8	75~125	95.0	65~135	6.5	0~25
甲苯	3	82.8	75~125	95.0	65~135	10.8	0~25
1,1,2-三氯乙烷	3	90.8	75~125	99.8	65~135	4.6	0~25
四氯乙烷	3	90.3	75~125	100.3	65~135	10.8	0~25
氯苯	3	86.0	75~125	95.5	65~135	8.7	0~25
乙苯	3	81.8	75~125	94.0	65~135	11.2	0~25
間,對-二甲苯	3	81.5	75~125	96.5	65~135	14.0	0~25
鄰-二甲苯	3	84.8	75~125	93.5	65~135	11.9	0~25
1,4-二氯苯	3	86.8	75~125	97.0	65~135	8.3	0~25
1,2-二氯苯	3	88.8	75~125	100.3	65~135	12.7	0~25
萘	3	90.8	75~125	98.5	65~135	4.1	0~25
甲基第三丁基醚	3	84.5	75~125	101.3	65~135	6.9	0~25
TPH(C6~C9)	1	99.5	75~125	100.3	65~130	4.1	0~25
TPH(C10~C40)	1	118.5	60~125	107.2	55~130	4.8	0~25
TPH(C6~C9)	2	101.8	75~125	94.2	65~130	5.1	0~25
TPH(C10~C40)	2	122.4	60~125	96.1	55~130	9.9	0~25
TPH(C6~C9)	3	103.1	75~125	97.5	65~130	3.2	0~25
TPH(C10~C40)	3	88.5	60~125	93.6	55~130	6.8	0~25
柴油總碳氫化合物	1	101.4	60~125	102.6	55~130	5.5	0~25
柴油總碳氫化合物	2	114.8	60~125	93.6	55~130	5.2	0~25
柴油總碳氫化合物	3	107.0	60~125	105.0	55~130	21.7	0~25
甲醛	1	88.1	70~130	93.3	60~130	4.5	0~25
甲醛	2	107.1	70~130	94.0	60~130	1.9	0~25
甲醛	3	94.8	70~130	94.1	60~130	1.9	0~25
2,4,5-三氯酚	1	87.0	40~120	91.4	30~130	6.5	0~40
2,4,6-三氯酚	1	82.5	40~120	91.9	30~130	3.0	0~40
五氯酚	1	91.3	40~120	103.3	30~130	14.6	0~40
3,3'-二氯聯苯胺	1	86.0	30~120	85.7	20~120	0.8	0~40
2,4,5-三氯酚	2	87.2	40~120	90.3	30~130	0.6	0~40
2,4,6-三氯酚	2	87.7	40~120	90.7	30~130	2.0	0~40
五氯酚	2	94.9	40~120	89.3	30~130	2.6	0~40
3,3'-二氯聯苯胺	2	87.0	30~120	82.6	20~120	2.0	0~40
2,4,5-三氯酚	3	88.8	40~120	91.4	30~130	0.7	0~40
2,4,6-三氯酚	3	91.6	40~120	85.3	30~130	4.3	0~40
五氯酚	3	94.4	40~120	88.1	30~130	0.2	0~40
3,3'-二氯聯苯胺	3	94.4	30~120	90.1	20~120	4.5	0~40

 中環科技 有限公司
 地下水水質 分析結果表

檢測項目	次數	查核樣品分析		添加樣品分析		重複樣品分析	
		回收率	管制範圍	回收率	管制範圍	差異百分比	管制範圍
乙醛	1	81.2	70~130	81.1	60~130	1.1	0~25
丙酮	1	101.8	75~125	111.9	65~135	4.2	0~25
鹼度	1	100.8	85~115	-	-	0.7	0~15
鋁	1	102.4	80~120	109.8	80~120	3.1	0~20

附錄 3、現場作業記錄表

表4、監測井地下水採樣紀錄表

專案名稱：中區廢棄物土壤及地下水環保檢測。

專案編號：PL11065-(18)。

採樣人員：蔡裕賢 孫利澤。

採樣日期：112年1月9日。

天候狀況：晴、陰、陰偶雨、雨，氣溫：22.6 (°C)，氣壓：1022 (mbar)。

(一)監測井基本資料：

- 1、監測井名稱：環評井2。監測井編號：00RX0609。
- 2、樣品編號：LG-TSML(37)。
- 3、環境描述：(1)監測井鎖扣是否完整：是、否(情況描述：)。 (2)監測井附近環境描述：整潔、髒亂(情況描述：)。
- 4、井深計之重錘是否含泥沙：是、否。
- 5、量測資料：2.60-11.60

井篩(井篩頂至井口深度)(m) 〔記錄至小數點以下二位〕	<input checked="" type="checkbox"/> 告示牌(____m) <input type="checkbox"/> 無資料	井管內徑	<input checked="" type="checkbox"/> 2吋 <input type="checkbox"/> 4吋
井深(井底至井口深度)(m) 〔記錄至小數點以下三位〕	<u>12.335</u> (m)	井水體積(公升) 〔記錄至個位數〕	<u>18</u> (L)
水位(水面至井口深度)(m) 〔記錄至小數點以下三位〕	<u>3.630</u> (m)	3倍井水體積(公升) 〔記錄至個位數〕	<u>54</u> (L)
井水深度(=井深-水位) 〔記錄至小數點以下三位〕	<u>8.705</u> (m)		

(二)洗井記錄資料：

- 1、洗井方式：一般項目抽水速率为0.4 l/min
(1)貝勒管作業，(2)採樣泵作業〔型號：MP1〕，(3)微洗井作業〔型號：MP10〕。
- 2、各階段洗井作業之現場測量記錄資料：

洗井階段	時間(時:分)	抽水速率(公升/分鐘)	水位(公尺) (記錄至小數點以下三位)	放置深度(公尺) (記錄至小數點以下兩位)	汲出水體積(公升)	水溫(°C)	pH值	導電度(µmho/cm)	溶氧(mg/L)	氧化還原電位(mV)	濁度(NTU)	水質顏色	水質氣味
0. 試洗井	:					-	-	-	-	-	-	-	-
試洗井時以最小可汲出水之抽水速率觀察水位淺降，再調整抽水速率使其穩定 預估洗井時間〔=井水體積×3÷抽水速率〕： <u>(2.4)</u> 分鐘 (2)分 水流元容積： <u>(0.4)</u> L；現場儀器量測頻率： <u>(1)</u> 分鐘/次													
1. 洗井開始	13:10	0.4	3.638	8.00	0.4	25.6	7.36	8800	0.97	1.4	6.45	無	無
2. 洗井中	13:12	0.4	3.638	8.00	0.8	25.6	7.39	8440	0.90	1.2	6.62	=	=
3. 洗井中	13:14	0.4	3.638	8.00	0.8	25.6	7.40	8420	0.88	1.0	6.68	;	;
4. 洗井中	13:16	0.4	3.638	8.00	0.8	25.5	7.40	8400	0.89	1.0	6.70	;	;
5. 洗井中	:					(2)分							
6. 洗井中	:												
7. 洗井中	:												
8. 洗井結束	13:20	0.4	3.638	8.00	0.8	25.7	7.40	8400	0.88	1.0	6.70	2	=

3、汲出水總體積(含試洗井汲出水體積，不含採樣體積)：2.7 (公升)。

(三)採樣資料：

- 1、採樣器材：貝勒管、採樣泵(MP1)、氣囊式泵(MP10)，採樣器放置深度：8.00 (公尺)。
- 2、開始時間：13時21分，結束時間：13時55分。
- 3、採集樣品記錄資料：

測量次別	溫度(°C)	導電度(µmho/cm)	pH	溶氧(mg/L)	溶氧飽和度百分比(%)	鹽度(ppt)	氧化還原電位(mV)	總餘氯(mg/L)	油位(公尺)	浮油厚度(公尺)
第1次測量	25.7	8400	7.40	0.88	10.2	4.3	1.0	0.0	0.0	0.0
第2次測量	25.7	8400	7.40	0.88	10.2	4.3	1.0	0.0	-	-
兩次測量平均值	25.7	-	7.4	-	-	-	-	-	-	-

中環現場審查人員：蔡裕賢，日期：112年1月9日。

中環公司審查人員：蔡群偉，日期：112年1月12日。

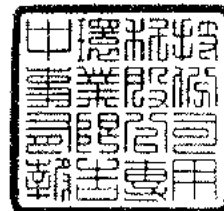

112 年第 1 季「六輕參寮工業園區地下水監測與數據分析」地下水採樣照片

監測井：環評井 2

採樣日期：112.01.09

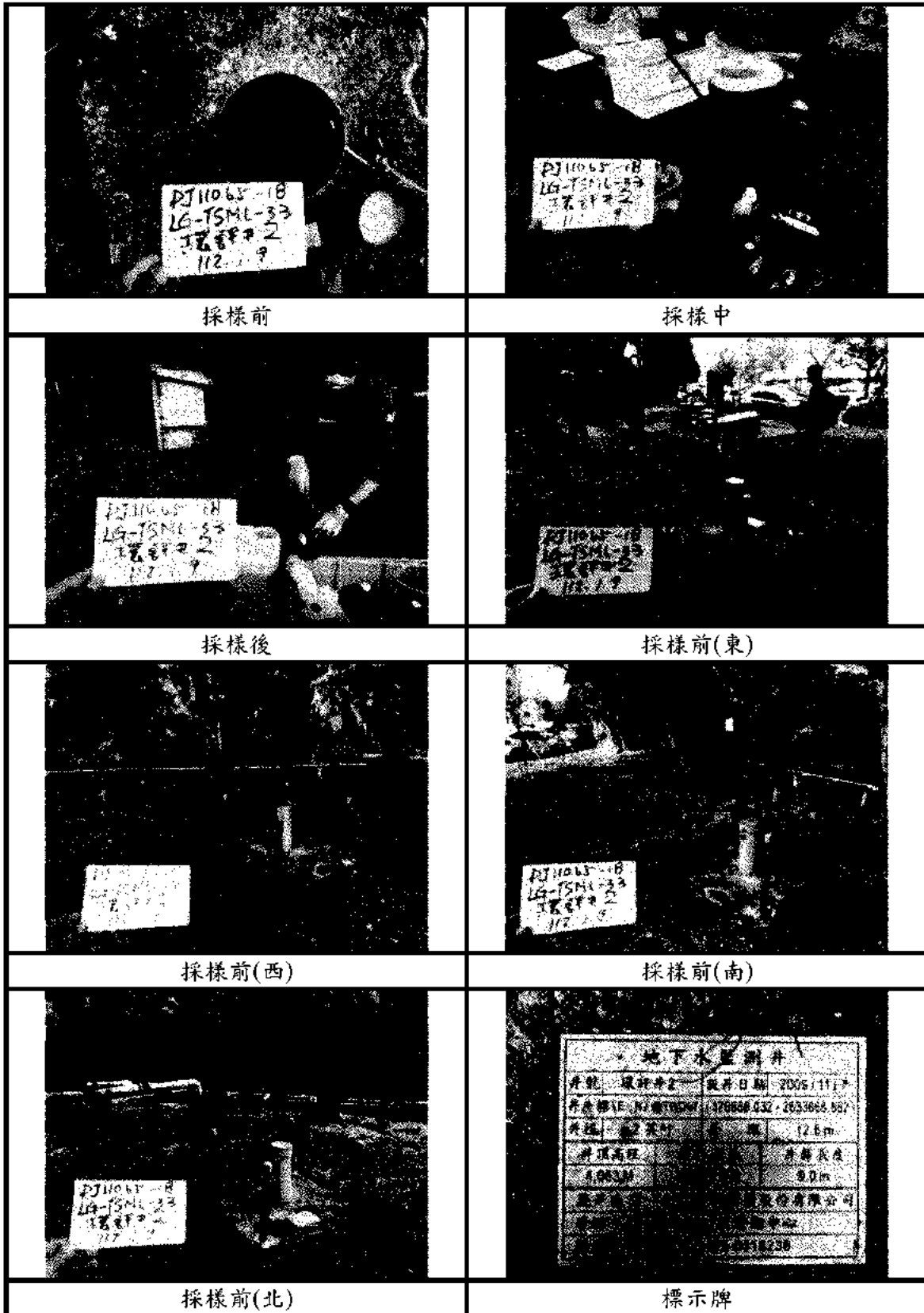

中環科技事業股份有限公司環境分析實驗室

行政院環保署認可檢驗單位環檢字第020號
 高雄市前鎮區中環路1號8樓之一
 TEL: (07) 8152250

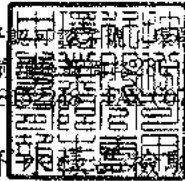

地下水採樣檢驗報告

委託單位：台灣塑膠工業股份有限公司
 行業別：＊
 樣品名稱：地下水水質
 樣品編號：LG-TSML-34
 測點名稱：環評井3
 採樣地點：雲林縣麥寮鄉台塑工業園區1號
 行程代碼：ETUW23010011
 採樣方法：NIEA W103.56B

採樣單位：中環科技事業股份有限公司
 採樣時間(起)：1120112 11:52
 採樣時間(迄)：1120112 12:44
 收樣時間：1120112 17:55
 報告日期：1120206
 報告編號：ET110PJ65-18-34-D1
 聯絡人：王仲龍

序號	檢驗項目	單位	檢驗值	分析方法	備註	監測標準	管制標準
1	* 總溶解固體物	mg/L	23400	NIEA W210.58A		1250	-
2	* 總硬度	mg CaCO ₃ /L	3950	NIEA W208.51A		750	-
3	* 氯鹽	mg/L	12000	NIEA W415.54B		625	-
4	* 硫酸鹽	mg/L	1570	NIEA W415.54B		625	-
5	* 氨氮	mg/L	1.24	NIEA W437.52C		0.25	-
6	* 亞硝酸鹽氮	mg/L	ND(<0.00015)	NIEA W418.54C	MDL=0.00015	5.0	10
7	* 硝酸鹽氮	mg/L	0.01	NIEA W436.52C		50	100
8	* 氟鹽	mg/l.	0.56	NIEA W413.52A		4.0	8.0
9	* 鎘	mg/l.	<0.002(0.001)	NIEA W311.54C		0.025	0.050
10	* 鉻	mg/L	ND(<0.00056)	NIEA W311.54C	MDL=0.00056	0.25	0.50
11	* 銅	mg/L	0.018	NIEA W311.54C		5.0	10
12	* 鎳	mg/L	ND(<0.0017)	NIEA W311.54C	MDL=0.0017	0.50	1.0
13	* 鉛	mg/L	<0.010(0.004)	NIEA W311.54C		0.05	0.10
14	* 鋅	mg/L	0.160	NIEA W311.54C		25	50
15	* 汞	mg/L	<0.0004(0.0003)	NIEA W330.52A		0.010	0.020
16	* 砷	mg/L	0.0053	NIEA W434.54B		0.25	0.50
17	* 鉍	mg/L	0.511	NIEA W311.54C		1.5	-
18	* 錳	mg/L	0.934	NIEA W311.54C		0.25	-
19	* 銻	mg/L	ND(<0.0075)	NIEA W311.54C	MDL=0.0075	0.35	0.7
20	* 鉬	mg/L	<0.020(0.005)	NIEA W311.54C		0.35	0.7
21	* 總有機碳	mg/L	<1.0(0.4)	NIEA W532.52C		10	-
22	* 總酚	mg/L	ND(<0.0021)	NIEA W524.50C	MDL=0.0021	0.14	-
23	* 2,4,5-三氯酚	mg/L	ND(<0.00037)	NIEA W801.55B	MDL=0.00037	1.85	3.7
24	* 2,4,6-三氯酚	mg/L	ND(<0.00057)	NIEA W801.55B	MDL=0.00057	0.05	0.1
25	* 五氯酚	mg/L	ND(<0.00041)	NIEA W801.55B	MDL=0.00041	0.04	0.08
26	* 苯	mg/l.	ND(<0.00023)	NIEA W785.57B	MDL=0.00023	0.025	0.050

續 下 頁

備註：

1. 本報告已由環保署核可之報告簽字人審核無誤，並簽字於內部報告文件，簽字人如下：
 空氣採樣員：孫明民(ET3-05)、葉任禮(ET3-06)、王仲龍(ET3-07)
 無機檢測員：洪菁蕙(ET1-03)、簡淑芬(ET1-04)、施敏華(ET1-05)
 有機檢測員：施敏華(ET0-03)、林曉婷(ET0-05)
2. 檢測數據位數之表示，依環保署公告99年3月3日環檢一字第0990000919號「檢測報告位數表示規定」；以ND表示者，表該樣品測值小於方法偵測極限(MDL)；以<數字表示者，表該樣品測值大於方法偵測極限但小於定量極限(QL)。
3. 檢驗項目有標示“*”者係指該檢驗項目本公司之檢驗能力已經行政院環保署認可，並依其公告方法分析，未標示“*”者表示未經認可。
4. 監測標準及管制標準參考來源為行政院環保署102年12月18日環署土字第1020109443號令訂定發布之「地下水污染監測標準」及行政院環保署102年12月18日環署土字第1020109478號令修正發布之「地下水污染管制標準」之第二類水質標準。
5. 本報告僅對該樣品負責，不保證複製及作為法律原告之用。
6. Std.Mtds 為Standard Methods第22版之檢測方法。
7. 二甲苯檢測值為間、對、二甲苯、鄰-二甲苯測值之總和；若測值為ND時，則以各化合物偵測極限值之二分之一計算其測值總和。
8. 總石油烴化合物(TPH)為TPH(C₆ C₁₀)與TPH(C₁₀ C₁₆)測值之總和；若測值為ND時，則以各化合物偵測極限值之二分之一計算其測值總和。
9. 重金屬以溶解性方式分析。

聲明書：

- (一) 茲保證本報告內容完全依照行政院環保署及有關機關之標準方法及與供品管等相關規定，秉持公正、誠實進行採樣、檢測，絕無偽造不實，如有違反，該政府機關即受損失願自連帶賠償責任之外，並接受主管機關依法所為之行政處分及刑事處罰。
- (二) 吾人瞭解如自身受政府機關委任從事公務，亦屬於刑法上之公務員，並瞭解刑法上關於刑罰、公務員登載不實偽造公文書及貪污治罪條例之相關規定，如有違反，亦為刑法及貪污治罪條例之適用對象，願受最嚴厲之法律制裁。

中環科技事業股份有限公司環境分析實驗室

行政院環保署認可證字號：環署環檢字第020號
 高雄市前鎮區新街路286-8號8樓之一
 TEL:(07)8152248 FAX:(07)8152250

地下水樣品檢驗報告

委託單位：台灣塑膠工業股份有限公司
 行業別：*
 樣品名稱：地下水水質
 樣品編號：LG-TSML-34
 測點名稱：環評井3
 採樣地點：雲林縣麥寮鄉台塑工業園區1號
 行程代碼：ETUW23010011
 採樣方法：NIEA W103.56B

採樣單位：中環科技事業股份有限公司
 採樣時間(起)：1120112 11:52
 採樣時間(迄)：1120112 12:44
 收樣時間：1120112 17:55
 報告日期：1120206
 報告編號：ET110PJ65-18-34-D1
 聯絡人：王仲龍

序號	檢驗項目	單位	檢驗值	分析方法	備註	監測標準	管制標準
27	* 甲苯	mg/L	ND(<0.00025)	NIEA W785.57B	MDL=0.00025	5.0	10
28	* 二甲苯	mg/L	ND(<0.00036)	NIEA W785.57B	MDL=0.00036	50	100
29	* 乙苯	mg/L	ND(<0.00023)	NIEA W785.57B	MDL=0.00023	3.5	7.0
30	* 氯苯	mg/L	ND(<0.00027)	NIEA W785.57B	MDL=0.00027	0.50	1.0
31	* 1,4-二氯苯	mg/L	ND(<0.00041)	NIEA W785.57B	MDL=0.00041	0.375	0.75
32	* 苯	mg/L	ND(<0.00039)	NIEA W785.57B	MDL=0.00039	0.20	0.40
33	* 氯甲烷	mg/L	ND(<0.00027)	NIEA W785.57B	MDL=0.00027	0.15	0.30
34	* 二氯甲烷	mg/L	<0.00100(0.00045)	NIEA W785.57B		0.025	0.050
35	* 氯仿	mg/L	<0.00100(0.00027)	NIEA W785.57B		0.50	1.0
36	* 1,1-二氯乙烷	mg/L	ND(<0.00022)	NIEA W785.57B	MDL=0.00022	4.25	8.5
37	* 1,2-二氯乙烷	mg/L	ND(<0.00027)	NIEA W785.57B	MDL=0.00027	0.025	0.050
38	* 1,1,2-三氯乙烷	mg/L	ND(<0.00033)	NIEA W785.57B	MDL=0.00033	0.025	0.050
39	* 氯乙烯	mg/L	ND(<0.00022)	NIEA W785.57B	MDL=0.00022	0.010	0.020
40	* 1,1-二氯乙烯	mg/L	ND(<0.00021)	NIEA W785.57B	MDL=0.00021	0.035	0.070
41	* 順-1,2-二氯乙烯	mg/L	ND(<0.00020)	NIEA W785.57B	MDL=0.00020	0.35	0.70
42	* 反-1,2-二氯乙烯	mg/L	ND(<0.00028)	NIEA W785.57B	MDL=0.00028	0.50	1.0
43	* 三氯乙烯	mg/L	ND(<0.00021)	NIEA W785.57B	MDL=0.00021	0.025	0.050
44	* 四氯乙烯	mg/L	ND(<0.00020)	NIEA W785.57B	MDL=0.00020	0.025	0.050
45	* 四氯化碳	mg/L	ND(<0.00022)	NIEA W785.57B	MDL=0.00022	0.025	0.050
46	* 總石油碳氫化合物	mg/L	0.093	NIEA W901.50B		5.0	10
47	* 氰化物	mg/L	ND(<0.00052)	NIEA W410.54A	MDL=0.00052	0.25	0.50
48	* 甲基第三丁基醚	mg/L	ND(<0.00021)	NIEA W785.57B	MDL=0.00021	0.5	1.0
49	* 1,2-二氯苯	mg/L	ND(<0.00046)	NIEA W785.57B	MDL=0.00046	3.0	6.0
50	* 3,3'-二氯聯苯	mg/L	ND(<0.00060)	NIEA W801.55B	MDL=0.00060	0.05	0.1
51	* 1,1,1-三氯乙烷	mg/L	ND(<0.00021)	NIEA W785.57B	MDL=0.00021	1.0	2.0

以 下 空 白

備註：

- 本報告已由環保署核可之報告簽署人審核無誤，並簽署於內部報告文件，簽署人如下：
 空氣採樣員：蘇明民(ETA-05)、黃任勉(ETA-06)、王仲龍(ETA-07)
 有機檢測員：洪菁燕(ETI-03)、蔣淑芬(ETI-04)、施敏華(ETI-05)
 有機檢測員：施敏華(ETO-03)、林曉婷(ETO-05)
- 檢測數據位數之表示，依環保署公告99年3月5日環檢一字第0990000919號「檢測報告位數表示規定」；以ND表示者，表該樣品測值小於方法偵測極限(MDL)；以<數字表示者，表該樣品測值大於方法偵測極限但小於定量極限(QL)。
- 檢驗項目有標示"*"者係指該檢驗項目本公司之檢驗能力已經行政院環保署認可，並依其公告方法分析，未標示"*"者表示未送均可。
- 監測標準及管制標準參考來源為行政院環保署102年12月18日環署土字第1020109443號令訂定發布之「地下水污染監測標準」及行政院環保署102年12月18日環署土字第1020109478號令修正發布之「地下水污染管制標準」之第二類水質標準。
- 本報告僅對樣品負責，不得隨意複製及作為宣傳廣告之用。
- Std.Mids 為 Standard Methods 第22版之檢測方法。
- 二甲苯檢測值為間、對、二氯苯、鄰二甲苯測值之總和；若測值為ND時，則以各化合物偵測極限值之二分之一計算其測值總和。
- 總石油碳氫化合物(TPH)為TPH(C₆-C₉)與TPH(C₁₀-C₄₀)測值之總和；若測值為ND時，則以各化合物偵測極限值之二分之一計算其測值總和。

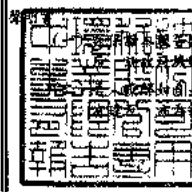

負責人：



實驗室主任：

王仲龍



附錄1、非許可項目檢測報告

中環科技事業股份有限公司環境分析實驗室

高雄市前鎮區新台路226號8樓之一
TEL: (07) 8152250

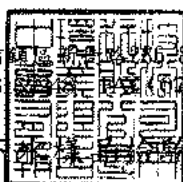

地下水採樣分析報告

委託單位：台灣塑膠工業股份有限公司	採樣單位：中環科技事業股份有限公司
行業別：*	採樣時間(起)：1120112 11:52
樣品名稱：地下水水質	採樣時間(迄)：1120112 12:44
樣品編號：LG-TSMI-34	收樣時間：1120112 17:55
測點名稱：環評井3	報告日期：1120206
採樣地點：雲林縣麥寮鄉台塑工業園區1號	報告編號：ET110PJ65-18-34-D1N
行程代碼：ETUW23010011	聯絡人：王仲龍
採樣方法：NIEA W103.56B	

序號	檢驗項目	單位	檢驗值	分析方法	備註	監測標準	管制標準
1	水位	m	3.598	水位計法		-	-
2	水溫	°C	25.7	NIEA W217.51A		-	-
3	pH值	-	7.0/25.7°C	NIEA W424.53A		-	-
4	濁度	NTU	9.6	NIEA W219.52C		-	-
5	導電度	µmho/cm	32700	NIEA W203.51B		-	-
6	總餘氯	mg/L	ND(<0.020)	NIEA W408.51A	MDL=0.020	-	-
7	硫化物	mg/L	ND(<0.0025)	NIEA W433.52A	MDL=0.0025	-	-
8	鹼度	mg CaCO ₃ /L	281	NIEA W449.00B			
9	鋁	mg/L	0.128	NIEA W311.54C			
10	無機含氮量	mg/L	1.25	NIEA W436.52C+ NIEA W418.54C+ NIEA W437.52C		-	-
11	總含氮量	mg/L	1.46	NIEA W423.52C		-	-
12	油脂	mg/L	2.2	NIEA W505.54B		-	-
13	柴油總碳氫化合物	mg/L	<0.050(0.047)	NIEA W802.51B	QDL=0.050	-	-
14	甲醛	mg/L	ND(<0.00628)	NIEA W782.52B	MDL=0.00628	-	-

以 下 空 白

備註：

1. 本報告已由環保署核可之報告簽署人簽發無誤，並簽署於內部報告文件，簽署人如下：
空氣採樣類：蘇明民(ETA-05)、黃任祖(ETA-06)、王仲龍(ETA-07)
無機檢測類：洪菁蕓(EI1-03)、簡淑芬(EI1-04)、施敏華(EI1-05)
有機檢測類：施敏華(ETO-03)、林曉輝(ETO-05)
2. 檢測數據位數之表示，依環保署公告99年3月5日原檢一字第0990000919號「檢測報告位數表示規定」：以ND表示者，表該樣品測值小於方法偵測極限(MDL)；以:數字表示者，表該樣品測值大於方法偵測極限但小於定量極限(QL)。
3. 檢驗項目有標示"*"者係指該檢驗項目本公司之檢驗能力已經行政院環保署認可，並依其公告方法分析，未標示"*"者表示未經認可。
4. 監測標準及管制標準參考來源為行政院環保署102年12月18日環署七字第1020109443號令訂定發布之「地下水污染監測標準」及行政院環保署102年12月18日環署土字第1020109478號令修正發布之「地下水污染管制標準」之第二類水質標準。
5. 本報告僅對該樣品負責，不得隨意複製及作為宣傳廣告之用。
6. 總含氮量檢測值為硝酸鹽氮、亞硝酸鹽氮、凱氏氮測值之總和，而無機含氮量檢測值為氨氮、硝酸鹽氮、亞硝酸鹽氮測值之總和；若測值為ND時，各化合物偵測極限值之二分之一計算其測值總和，而若測值為小於某數值時，則以實測值(或檢量線外插結果值)計算其測值總和。

聲明書：

- (一) 茲保證本報告內容完全依照行政院環保署及有關機關之標準方法及品質品管等相關規定，秉持公正、誠實進行採樣、檢測，絕無虛偽不實，如有違反，就政府機關所交損失親自連帶賠償責任之外，並接受主管機關依法所為之行政處分及刑事處罰。
- (二) 吾人瞭解如自身受政府機關委任從事公務，亦屬於刑法上之公務員，並瞭解刑法上圖利罪、公務員登載不實為違公文書及貪污治罪條例之相關規定，如有違反，亦為刑法及貪污治罪條例之適用對象，願受嚴厲之法律制裁。

附錄 2、品保管制分析結果表

中環科技  股份有限公司
地下水水質  分析結果表

檢測項目	次數	查核樣品分析		添加樣品分析		重複樣品分析	
		回收率	管制範圍	回收率	管制範圍	差異百分比	管制範圍
濁度	1	100.7	85~115	-	-	0.8	0~25
濁度	2	102.5	85~115	-	-	1.0	0~25
濁度	3	101.5	85~115	-	-	0.9	0~25
總溶解固體物	1	99.0	80~120	-	-	2.3	0~10/0~20
總溶解固體物	2	99.0	80~120	-	-	2.3	0~10/0~20
總溶解固體物	3	101.0	80~120	-	-	0.6	0~10/0~20
總硬度	1	100.3	85~115	104.9	80~120	0.4	0~15
總硬度	2	99.7	85~115	97.0	80~120	0.5	0~15
總硬度	3	100.7	85~115	102.2	80~120	0.6	0~15
氯鹽	1	96.8	85~115	104.0	80~120	0.2	0~20
氯鹽	2	101.5	85~115	102.8	80~120	0.3	0~20
氯鹽	3	101.5	85~115	102.9	80~120	1.8	0~20
硫酸鹽	1	96.5	85~115	99.1	80~120	0.2	0~20
硫酸鹽	2	97.9	85~115	99.2	80~120	0.4	0~20
硫酸鹽	3	97.4	85~115	100.0	80~120	0.2	0~20
硫化物	1	96.2	80~120	106.4	75~125	4.6	0~20
硫化物	2	99.8	80~120	103.8	75~125	4.0	0~20
硫化物	3	98.1	80~120	107.9	75~125	1.2	0~20
氨氮	1	96.5	85~115	92.2	85~115	0.9	0~15
氨氮	2	94.1	85~115	86.8	85~115	0.3	0~15
氨氮	3	96.5	85~115	95.6	85~115	0.1	0~15
亞硝酸鹽氮	1	100.3	80~120	100.9	75~125	1.5	0~20
亞硝酸鹽氮	2	99.3	80~120	96.1	75~125	3.0	0~20
亞硝酸鹽氮	3	100.3	80~120	95.5	75~125	0.7	0~20
硝酸鹽氮	1	100.9	80~120	96.6	75~125	0.5	0~20
硝酸鹽氮	2	99.6	80~120	98.8	75~125	0.7	0~20
硝酸鹽氮	3	101.6	80~120	104.7	75~125	5.3	0~20
氟鹽	1	97.4	85~115	93.9	80~120	0.2	0~20
氟鹽	2	98.8	85~115	91.0	80~120	0.8	0~20
氟鹽	3	99.6	85~115	93.2	80~120	0.4	0~20
總有機碳	1	98.2	85~115	97.9	75~125	3.7	0~15
總有機碳	2	96.9	85~115	88.2	75~125	4.6	0~15
總酚	1	98.1	85~115	105.0	85~115	9.6	0~15
總酚	2	96.3	85~115	104.1	85~115	6.9	0~15
總酚	3	101.1	85~115	86.0	85~115	11.0	0~15
總酚	4	101.2	85~115	97.4	85~115	0	0~15
氰化物	1	102.6	80~120	81.9	75~125	5.2	0~20
氰化物	2	92.8	80~120	84.1	75~125	0.6	0~20
氰化物	3	94.8	80~120	89.3	75~125	4.8	0~20

中環科技  股份有限公司
地下水水質  分析結果表

檢測項目	次數	查核樣品分析		添加樣品分析		重複樣品分析	
		回收率	管制範圍	回收率	管制範圍	差異百分比	管制範圍
鎘	1	105.0	80~120	97.1	80~120	0	0~20
鉻	1	103.5	80~120	96.0	80~120	1.6	0~20
銅	1	103.5	80~120	97.5	80~120	1.0	0~20
鎳	1	103.8	80~120	88.7	80~120	1.9	0~20
鉛	1	103.8	80~120	90.4	80~120	0	0~20
鋅	1	107.0	80~120	100.1	80~120	0.5	0~20
鐵	1	100.4	80~120	90.7	80~120	0.4	0~20
錳	1	101.0	80~120	91.6	80~120	0.8	0~20
鎘	2	96.0	80~120	100.1	80~120	2.8	0~20
鉻	2	103.0	80~120	100.5	80~120	0.5	0~20
銅	2	102.0	80~120	101.5	80~120	0.5	0~20
鎳	2	105.4	80~120	95.7	80~120	2.6	0~20
鉛	2	99.6	80~120	95.9	80~120	1.0	0~20
鋅	2	106.0	80~120	105.0	80~120	1.4	0~20
鐵	2	101.4	80~120	104.7	80~120	6.0	0~20
錳	2	100.8	80~120	97.8	80~120	0.7	0~20
鎘	3	103.0	80~120	105.0	80~120	0.9	0~20
鉻	3	98.5	80~120	102.0	80~120	1.0	0~20
銅	3	105.5	80~120	107.6	80~120	2.3	0~20
鎳	3	99.8	80~120	98.8	80~120	0.2	0~20
鉛	3	94.6	80~120	95.6	80~120	4.7	0~20
鋅	3	106.0	80~120	116.7	80~120	1.0	0~20
鐵	3	102.6	80~120	109.7	80~120	0.1	0~20
錳	3	100.6	80~120	106.6	80~120	0.7	0~20
鈾	1	95.6	80~120	86.4	80~120	3.2	0~20
鈾	1	99.2	80~120	87.0	80~120	9.6	0~20
鈾	2	100.1	80~120	100.1	80~120	1.4	0~20
鈾	2	99.9	80~120	99.9	80~120	6.3	0~20
汞	1	103.1	80~120	87.4	75~125	3.4	0~20
汞	2	95.5	80~120	105.8	75~125	3.5	0~20
汞	3	97.6	80~120	102.2	75~125	0.4	0~20
砷	1	98.3	80~120	101.3	75~125	2.6	0~20
砷	2	100.0	80~120	107.0	75~125	5.1	0~20
砷	3	106.2	80~120	95.7	75~125	4.5	0~20

中環科技  股份有限公司
地下水水質  分析結果表

檢測項目	次數	查核樣品分析				重複樣品分析	
		回收率	管制範圍	回收率	管制範圍	差異百分比	管制範圍
氯甲烷	1	96.3	75~125	89.8	65~135	3.1	0~25
氯乙烯	1	98.5	75~125	98.0	65~135	4.7	0~25
1,1-二氯乙烯	1	97.0	75~125	93.0	65~135	3.0	0~25
二氯甲烷	1	92.8	75~125	91.0	65~135	0.6	0~25
反-1,2-二氯乙烯	1	100.5	75~125	95.8	65~135	1.6	0~25
1,1-二氯乙烷	1	104.8	75~125	97.3	65~135	2.1	0~25
順-1,2-二氯乙烯	1	101.5	75~125	96.5	65~135	2.1	0~25
氯仿	1	103.0	75~125	98.5	65~135	2.6	0~25
1,1,1-三氯乙烷	1	106.0	75~125	99.3	65~135	4.6	0~25
1,2-二氯乙烷	1	105.3	75~125	102.3	65~135	3.7	0~25
苯	1	102.5	75~125	98.5	65~135	2.8	0~25
四氯化碳	1	107.8	75~125	102.5	65~135	5.0	0~25
三氯乙烯	1	99.0	75~125	95.3	65~135	4.0	0~25
甲苯	1	97.5	75~125	95.5	65~135	4.3	0~25
1,1,2-三氯乙烷	1	111.5	75~125	104.5	65~135	1.7	0~25
四氯乙烷	1	103.3	75~125	97.3	65~135	4.2	0~25
氯苯	1	100.5	75~125	94.3	65~135	2.4	0~25
乙苯	1	104.0	75~125	99.0	65~135	3.9	0~25
間,對-二甲苯	1	103.9	75~125	100.1	65~135	3.4	0~25
鄰-二甲苯	1	105.0	75~125	97.3	65~135	3.9	0~25
1,4-二氯苯	1	105.0	75~125	100.8	65~135	2.3	0~25
1,2-二氯苯	1	106.3	75~125	99.5	65~135	2.8	0~25
萘	1	91.5	75~125	86.8	65~135	1.1	0~25
甲基第三丁基醇	1	93.5	75~125	96.5	65~135	1.8	0~25
氯甲烷	2	102.3	75~125	96.8	65~135	3.7	0~25
氯乙烯	2	101.5	75~125	99.5	65~135	2.0	0~25
1,1-二氯乙烯	2	109.0	75~125	109.3	65~135	3.5	0~25
二氯甲烷	2	105.5	75~125	105.3	65~135	4.1	0~25
反-1,2-二氯乙烯	2	106.3	75~125	103.0	65~135	4.5	0~25
1,1-二氯乙烷	2	113.3	75~125	106.5	65~135	2.9	0~25
順-1,2-二氯乙烯	2	104.0	75~125	99.5	65~135	4.9	0~25
氯仿	2	109.5	75~125	102.8	65~135	3.0	0~25
1,1,1-三氯乙烷	2	114.5	75~125	108.0	65~135	0.5	0~25
1,2-二氯乙烷	2	105.5	75~125	101.3	65~135	2.2	0~25
苯	2	105.8	75~125	99.8	65~135	1.5	0~25
四氯化碳	2	114.0	75~125	109.3	65~135	3.0	0~25
三氯乙烯	2	103.5	75~125	100.3	65~135	1.8	0~25
甲苯	2	101.3	75~125	96.0	65~135	1.3	0~25
1,1,2-三氯乙烷	2	101.5	75~125	97.5	65~135	1.3	0~25
四氯乙烷	2	114.5	75~125	97.0	65~135	3.8	0~25
氯苯	2	105.0	75~125	95.0	65~135	0.5	0~25
乙苯	2	104.8	75~125	92.0	65~135	0.0	0~25
間,對-二甲苯	2	104.0	75~125	92.3	65~135	0.3	0~25
鄰-二甲苯	2	107.0	75~125	94.0	65~135	0.5	0~25
1,4-二氯苯	2	109.8	75~125	93.3	65~135	2.4	0~25
1,2-二氯苯	2	110.3	75~125	94.0	65~135	0.8	0~25
萘	2	102.5	75~125	99.8	65~135	0.8	0~25
甲基第三丁基醇	2	93.8	75~125	92.0	65~135	2.5	0~25

中環科技  股份有限公司
地下水水質  分析結果表

檢測項目	次數	查核樣品分析		添加樣品分析		重複樣品分析	
		回收率	管制範圍	回收率	管制範圍	差異百分比	管制範圍
氯甲烷	3	85.8	75~125	99.8	65~135	11.7	0~25
氯乙烯	3	88.0	75~125	95.0	65~135	10.8	0~25
1,1-二氯乙烯	3	92.5	75~125	97.8	65~135	6.6	0~25
二氯甲烷	3	94.8	75~125	106.0	65~135	7.8	0~25
反-1,2-二氯乙烯	3	89.5	75~125	96.8	65~135	9.8	0~25
1,1-二氯乙烷	3	94.5	75~125	101.0	65~135	10.7	0~25
順-1,2-二氯乙烯	3	88.3	75~125	96.0	65~135	8.4	0~25
氯仿	3	94.5	75~125	101.3	65~135	7.4	0~25
1,1,1-三氯乙烷	3	99.5	75~125	106.3	65~135	12.8	0~25
1,2-二氯乙烷	3	95.8	75~125	102.5	65~135	6.3	0~25
苯	3	88.0	75~125	96.5	65~135	9.2	0~25
四氯化碳	3	97.8	75~125	105.3	65~135	10.2	0~25
三氯乙烯	3	85.8	75~125	95.0	65~135	6.5	0~25
甲苯	3	82.8	75~125	95.0	65~135	10.8	0~25
1,1,2-三氯乙烷	3	90.8	75~125	99.8	65~135	4.6	0~25
四氯乙烷	3	90.3	75~125	100.3	65~135	10.8	0~25
氯苯	3	86.0	75~125	95.5	65~135	8.7	0~25
乙苯	3	81.8	75~125	94.0	65~135	11.2	0~25
間,對-二甲苯	3	81.5	75~125	96.5	65~135	14.0	0~25
鄰-二甲苯	3	84.8	75~125	93.5	65~135	11.9	0~25
1,4-二氯苯	3	86.8	75~125	97.0	65~135	8.3	0~25
1,2-二氯苯	3	88.8	75~125	100.3	65~135	12.7	0~25
萘	3	90.8	75~125	98.5	65~135	4.1	0~25
甲基第三丁基醚	3	84.5	75~125	101.3	65~135	6.9	0~25
TPH(C6~C9)	1	99.5	75~125	100.3	65~130	4.1	0~25
TPH(C10~C40)	1	118.5	60~125	107.2	55~130	4.8	0~25
TPH(C6~C9)	2	101.8	75~125	94.2	65~130	5.1	0~25
TPH(C10~C40)	2	122.4	60~125	96.1	55~130	9.9	0~25
TPH(C6~C9)	3	103.1	75~125	97.5	65~130	3.2	0~25
TPH(C10~C40)	3	88.5	60~125	93.6	55~130	6.8	0~25
柴油總碳氫化合物	1	101.4	60~125	102.6	55~130	5.5	0~25
柴油總碳氫化合物	2	114.8	60~125	93.6	55~130	5.2	0~25
柴油總碳氫化合物	3	107.0	60~125	105.0	55~130	21.7	0~25
甲醛	1	88.1	70~130	93.3	60~130	4.5	0~25
甲醛	2	107.1	70~130	94.0	60~130	1.9	0~25
甲醛	3	94.8	70~130	94.1	60~130	1.9	0~25
2,4,5-三氯酚	1	87.0	40~120	91.4	30~130	6.5	0~40
2,4,6-三氯酚	1	82.5	40~120	91.9	30~130	3.0	0~40
五氯酚	1	91.3	40~120	103.3	30~130	14.6	0~40
3,3'-二氯聯苯胺	1	86.0	30~120	85.7	20~120	0.8	0~40
2,4,5-三氯酚	2	87.2	40~120	90.3	30~130	0.6	0~40
2,4,6-三氯酚	2	87.7	40~120	90.7	30~130	2.0	0~40
五氯酚	2	94.9	40~120	89.3	30~130	2.6	0~40
3,3'-二氯聯苯胺	2	87.0	30~120	82.6	20~120	2.0	0~40
2,4,5-三氯酚	3	88.8	40~120	91.4	30~130	0.7	0~40
2,4,6-三氯酚	3	91.6	40~120	85.3	30~130	4.3	0~40
五氯酚	3	94.4	40~120	88.1	30~130	0.2	0~40
3,3'-二氯聯苯胺	3	94.4	30~120	90.1	20~120	4.5	0~40

 中環科技(香港)有限公司
 地下水水質分析結果表

檢測項目	次數	查核樣品分析		添加樣品分析		重複樣品分析	
		回收率	管制範圍	回收率	管制範圍	差異百分比	管制範圍
乙醛	1	81.2	70~130	81.1	60~130	1.1	0~25
丙酮	1	101.8	75~125	111.9	65~135	4.2	0~25
鹼度	1	100.8	85~115	-	-	0.7	0~15
鋁	1	102.4	80~120	109.8	80~120	3.1	0~20

附錄 3、現場作業記錄表

112 年第 1 季「六輕參寮工業園區地下水監測與數據分析」地下水採樣照片

監測井：環評井 3

採樣日期：112.01.12

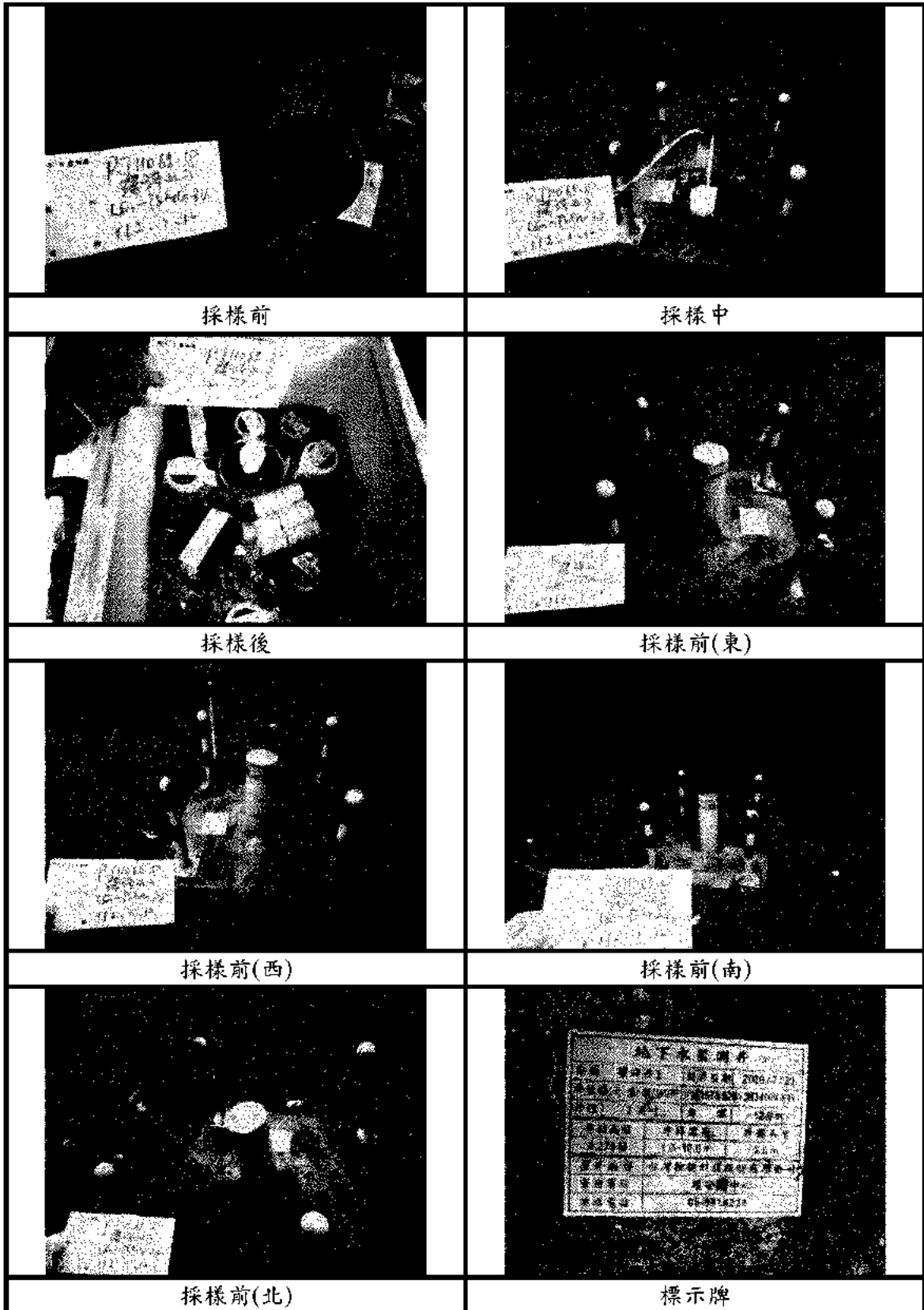

中環科技事業股份有限公司環境分析實驗室

行政院環保署 環檢字第020號
 高雄市前鎮區中環路8樓之一
 TEL: (07) 8152250

地下水採樣檢驗報告

委託單位：台灣塑膠工業股份有限公司
 行業別：*
 樣品名稱：地下水水質
 樣品編號：LG-TSMI-35
 測點名稱：環評井4
 採樣地點：雲林縣麥寮鄉台塑工業園區1號
 行程代碼：ETUW23010011
 採樣方法：NIEA W103.56B

採樣單位：中環科技事業股份有限公司
 採樣時間(起)：1120112 10:06
 採樣時間(迄)：1120112 10:57
 收樣時間：1120112 17:55
 報告日期：1120206
 報告編號：ET110PJ65-18-35-D1
 聯絡人：王仲龍

序號	檢驗項目	單位	檢驗值	分析方法	備註	監測標準	管制標準
1	* 總溶解固體物	mg/L	1630	NIEA W210.58A		1250	-
2	* 總硬度	mg CaCO ₃ /L	442	NIEA W208.51A		750	-
3	* 氯鹽	mg/L	468	NIEA W415.54B		625	-
4	* 硫酸鹽	mg/L	284	NIEA W415.54B		625	-
5	* 氨氮	mg/L	1.04	NIEA W437.52C		0.25	-
6	* 亞硝酸鹽氮	mg/L	<0.01(0.001)	NIEA W418.54C		5.0	10
7	* 硝酸鹽氮	mg/L	0.16	NIEA W436.52C		50	100
8	* 氟鹽	mg/L	0.89	NIEA W415.54B		4.0	8.0
9	* 鎘	mg/L	ND(<0.00037)	NIEA W311.54C	MDL=0.00037	0.025	0.050
10	* 鎘	mg/L	ND(<0.00056)	NIEA W311.54C	MDL=0.00056	0.25	0.50
11	* 銅	mg/L	0.008	NIEA W311.54C		5.0	10
12	* 鎳	mg/L	<0.010(0.003)	NIEA W311.54C		0.50	1.0
13	* 鉛	mg/L	ND(<0.0031)	NIEA W311.54C	MDL=0.0031	0.05	0.10
14	* 鋅	mg/L	0.096	NIEA W311.54C		25	50
15	* 汞	mg/L	ND(<0.00011)	NIEA W330.52A	MDL=0.00011	0.010	0.020
16	* 砷	mg/L	0.0051	NIEA W434.54B		0.25	0.50
17	* 鐵	mg/L	0.224	NIEA W311.54C		1.5	-
18	* 錳	mg/L	0.265	NIEA W311.54C		0.25	-
19	* 鈷	mg/L	ND(<0.0075)	NIEA W311.54C	MDL=0.0075	0.35	0.7
20	* 鉬	mg/L	<0.020(0.012)	NIEA W311.54C		0.35	0.7
21	* 總有機碳	mg/L	7.6	NIEA W532.52C		10	-
22	* 總酚	mg/L	ND(<0.0021)	NIEA W524.50C	MDL=0.0021	0.14	-
23	* 2,4,5-三氯酚	mg/L	ND(<0.00037)	NIEA W801.55B	MDL=0.00037	1.85	3.7
24	* 2,4,6-三氯酚	mg/L	ND(<0.00057)	NIEA W801.55B	MDL=0.00057	0.05	0.1
25	* 五氯酚	mg/L	ND(<0.00041)	NIEA W801.55B	MDL=0.00041	0.04	0.08
26	* 苯	mg/L	ND(<0.00023)	NIEA W785.57B	MDL=0.00023	0.025	0.050

續 下 頁

備註：

- 本報告已由環保署核可之報告簽署人審核無誤，並簽署於內部報告文件，簽署人如下：
 空氣採樣類：蘇明民(ETA-05)、黃任和(ETA-06)、王仲龍(ETA-07)
 無機檢測類：洪菁杰(ETI-03)、簡淑芬(ETI-04)、地敏華(ETI-05)
 有機檢測類：施敏華(ETO-03)、孫曉輝(ETO-05)
- 檢測數據紅數之表示，依環保署公告99年3月5日環檢一字第0990000919號「檢測報告位數表示規定」；以ND表示者，表該樣品測值小於方法偵測極限(MDL)；以<數字表示者，表該樣品測值大於方法偵測極限但小於定量極限(QL)。
- 檢驗項目有標示"*"者係指該檢驗項目本公司之檢驗能力已經行政院環保署認可，並依其公告方法分析，未標示"*"者表示未經認可。
- 監測標準及管制標準參考來源為行政院環保署102年12月18日環署土字第1020109443號令訂定發布之「地下水污染監測標準」及行政院環保署102年12月18日環署土字第1029109478號令修正發布之「地下水污染管制標準」之第二類水質標準。
- 本報告僅對該樣品負責，不得隨意複製及作為宣傳廣告之用。
- 二甲苯檢測值為間、對、二甲苯、鄰-二甲苯測值之總和；若測值為ND時，則以各化合物偵測極限之四分之一計算其測值總和。
- 總石油烴氫化合物(LPH)為TPH(C₆-C₉)與IPH(C₁₀-C₁₆)測值之總和；若測值為ND時，則以各化合物偵測極限之四分之一計算其測值總和。

聲明書：

- 茲保證本報告內容完全依照行政院環境保護署及有關機關之標準方法及品質品管等相關規定，秉持公正、誠實進行採樣、檢測，絕無虛偽不實，如有違反，就政府機關所受損失願負連帶賠償責任之外，並接受主管機關依法所為之行政處分及刑事處罰。
- 吾人瞭解如自身受政府機關委任從事公務，亦屬於刑法上之公務員，並瞭解刑法上圖利罪、公務員登載不實偽造公文書及貪污治罪條例之相關規定，如有違反，亦為刑法及貪污治罪條例之適用對象，願受最嚴厲之法律制裁。

中環科技事業股份有限公司環境分析實驗室

行政院環保署認可證字號：環署環檢字第020號
 高雄市前鎮區新街路286-8號8樓之一
 TEL: (07)8152248 FAX: (07)8152250

地下水樣品檢驗報告

委託單位：台灣塑膠工業股份有限公司
 行業別：*
 樣品名稱：地下水水質
 樣品編號：LG-TSML-35
 測點名稱：環評井4
 採樣地點：雲林縣麥寮鄉台塑工業園區1號
 行程代碼：ETUW23010011
 採樣方法：NIEA W103.56B

採樣單位：中環科技事業股份有限公司
 採樣時間(起)：1120112 10:06
 採樣時間(迄)：1120112 10:57
 收樣時間：1120112 17:55
 報告日期：1120206
 報告編號：ET110PJ65-18-35-D1
 聯絡人：王仲龍

序號	檢驗項目	單位	檢驗值	分析方法	備註	監測標準	管制標準
27	* 甲苯	mg/L	ND(<0.00025)	NIEA W785.57B	MDL=0.00025	5.0	10
28	* 二甲苯	mg/L	ND(<0.00036)	NIEA W785.57B	MDL=0.00036	50	100
29	* 乙苯	mg/L	ND(<0.00023)	NIEA W785.57B	MDL=0.00023	3.5	7.0
30	* 氯苯	mg/L	ND(<0.00027)	NIEA W785.57B	MDL=0.00027	0.50	1.0
31	* 1,4-二氯苯	mg/L	ND(<0.00041)	NIEA W785.57B	MDL=0.00041	0.375	0.75
32	* 苯	mg/L	ND(<0.00039)	NIEA W785.57B	MDL=0.00039	0.20	0.40
33	* 氯甲烷	mg/L	ND(<0.00027)	NIEA W785.57B	MDL=0.00027	0.15	0.30
34	* 二氯甲烷	mg/L	ND(<0.00038)	NIEA W785.57B	MDL=0.00038	0.025	0.050
35	* 氯仿	mg/L	<0.00100(0.00033)	NIEA W785.57B		0.50	1.0
36	* 1,1-二氯乙烷	mg/L	ND(<0.00022)	NIEA W785.57B	MDL=0.00022	4.25	8.5
37	* 1,2-二氯乙烷	mg/L	ND(<0.00027)	NIEA W785.57B	MDL=0.00027	0.025	0.050
38	* 1,1,2-三氯乙烷	mg/L	ND(<0.00033)	NIEA W785.57B	MDL=0.00033	0.025	0.050
39	* 氯乙烯	mg/L	ND(<0.00022)	NIEA W785.57B	MDL=0.00022	0.010	0.020
40	* 1,1-二氯乙烯	mg/L	ND(<0.00021)	NIEA W785.57B	MDL=0.00021	0.035	0.070
41	* 順-1,2-二氯乙烯	mg/L	ND(<0.00020)	NIEA W785.57B	MDL=0.00020	0.35	0.70
42	* 反-1,2-二氯乙烯	mg/L	ND(<0.00028)	NIEA W785.57B	MDL=0.00028	0.50	1.0
43	* 三氯乙烯	mg/L	ND(<0.00021)	NIEA W785.57B	MDL=0.00021	0.025	0.050
44	* 四氯乙烯	mg/L	ND(<0.00020)	NIEA W785.57B	MDL=0.00020	0.025	0.050
45	* 四氯化碳	mg/L	ND(<0.00022)	NIEA W785.57B	MDL=0.00022	0.025	0.050
46	* 總石油烴氫化合物	mg/L	0.099	NIEA W901.50B		5.0	10
47	* 氰化物	mg/L	ND(<0.00052)	NIEA W410.54A	MDL=0.00052	0.25	0.50
48	* 甲基第三丁基醚	mg/L	ND(<0.00021)	NIEA W785.57B	MDL=0.00021	0.5	1.0
49	* 1,2-二氯苯	mg/L	ND(<0.00046)	NIEA W785.57B	MDL=0.00046	3.0	6.0
50	* 3,3'-二氯聯苯胺	mg/L	ND(<0.00060)	NIEA W801.55B	MDL=0.00060	0.05	0.1
51	* 1,1,1-三氯乙烷	mg/L	ND(<0.00021)	NIEA W785.57B	MDL=0.00021	1.0	2.0

以 下 空 白

備註：

- 本報告已由環保署核可之報告簽署人審核無誤，並簽署於內部報告文件，簽署人如下：
 空氣採樣員：蘇明民(ETA-05)、黃任相(ETA-06)、王仲龍(ETA-07)
 無機檢測員：洪善燕(ETI-03)、閔淑芬(ETI-04)、施敏華(ETI-05)
 有機檢測員：施敏華(ETO-03)、林曉琦(ETO-05)
- 檢測數據位數之表示，依環保署公告99年3月5日環檢一字第0990000919號「檢測報告位數表示規定」；以ND表示者，表該樣品測值小於方法偵測極限(MDL)；以<數字表示者，表該樣品測值大於方法偵測極限但小於定量極限(QL)。
- 檢驗項目有標示"*"者係指該檢驗項目本公司之檢驗能力已經行政院環保署認可，並依其公告方法分析，未標示"*"者表示未經認可。
- 監測標準及管制標準參考來源為行政院環保署102年12月18日環署土字第1020109443號令訂定發布之「地下水污染監測標準」及行政院環保署102年12月18日環署土字第1020109478號令修正發布之「地下水污染管制標準」之第二類水質標準。
- 本報告僅對該樣品負責，不得隨意複製及作為宣傳廣告之用。
- 二甲苯檢測值為間、對、二氯苯、鄰-二甲苯測值之總和；若測值為ND時，則以各化合物偵測極限值之二分之一計算其測值總和。
- 總石油烴氫化合物(TPH)為TPH(C₆-C₉)與TPH(C₁₀-C₄₀)測值之總和；若測值為ND時，則以各化合物偵測極限值之二分之一計算其測值總和。

簽署者：

本報告完全依照行政院環境保護署及有關機關之標準方法及品質品管等相關規定，秉持公正、誠實進行採樣、檢測，絕無虛偽不實，如有任何爭議，請向本實驗室或環保署投訴。本報告除呈報委託單位外，並送交主管機關依法令所為之行政處分及刑事處罰。本報告除呈報委託單位外，亦屬於刑法上之公務員，並瞭解刑法上關於罪、公務員登載不實偽造公文書及貪污治罪條例之相關規定。本報告除呈報委託單位外，亦屬於刑法及貪污治罪條例之適用對象，應受相關法律制裁。

負責人：  實驗室主任： 

附錄1、非許可項目檢測報告

中環科技事業股份有限公司環境分析實驗室

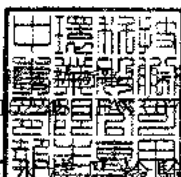

高雄市前鎮區中環路1號8樓之一
TEL: (07) 8152250

地下水環境檢驗報告

委託單位：台灣塑膠工業股份有限公司
 行業別：*
 樣品名稱：地下水水質
 樣品編號：LG-TSMI-35
 測點名稱：環評井4
 採樣地點：雲林縣麥寮鄉台塑工業園區1號
 行程代碼：ETUW23010011
 採樣方法：NIEA W103.56B

採樣單位：中環科技事業股份有限公司
 採樣時間(起)：1120112 10:06
 採樣時間(迄)：1120112 10:57
 收樣時間：1120112 17:55
 報告日期：1120206
 報告編號：ET110PJ65-18-35-D1N
 聯絡人：王仲龍

序號	檢驗項目	單位	檢驗值	分析方法	備註	監測標準	管制標準
1	水位	m	3.324	水位計法		-	-
2	水溫	°C	22.9	NIEA W217.51A		-	-
3	pH值	-	7.8/22.9°C	NIEA W424.53A		-	-
4	濁度	NTU	2.5	NIEA W219.52C		-	-
5	導電度	µmho/cm	2660	NIEA W203.51B		-	-
6	總餘氯	mg/L	ND(<0.020)	NIEA W408.51A	MDL=0.020	-	-
7	硫化物	mg/L	ND(<0.0025)	NIEA W433.52A	MDL=0.0025	-	-
8	鹼度	mg CaCO ₃ /L	383	NIEA W449.00B		-	-
9	鋁	mg/L	0.104	NIEA W311.54C		-	-
10	無機含氮量	mg/L	1.20	NIEA W436.52C+ NIEA W418.54C+ NIEA W437.52C		-	-
11	總含氮量	mg/L	1.63	NIEA W423.52C		-	-
12	油脂	mg/L	ND(<2.0)	NIEA W505.54B	MDL=2.0	-	-
13	柴油總碳氫化合物	mg/L	0.053	NIEA W802.51B		-	-
14	甲醛	mg/L	ND(<0.00628)	NIEA W782.52B	MDL=0.00628	-	-

以下空白

備註：

- 本報告已由環保署核可之報告簽署人簽發無誤，並簽署於內部報告文件，簽署人如下：
 空氣採樣類：蘇明民(ETA-05)、黃任祖(ETA-06)、王仲龍(ETA-07)
 無機檢測類：洪菁蕙(ET1-03)、簡淑芬(ET1-04)、施敏華(ET1-05)
 有機檢測類：施敏華(ETO-03)、林曉輝(ETO-05)
- 檢測數據位數之表示，依環保署公告99年3月5日環檢一字第0990000919號「檢測報告位數表示規定」：以ND表示者，表該樣品測值小於方法偵測極限(MDL)；以:數字表示者，表該樣品測值大於方法偵測極限但小於定量極限(QL)。
- 檢驗項目有標示"*"者係指該檢驗項目本公司之檢驗能力已經行政院環保署認可，並依其公告方法分析，未標示"*"者表示未經認可。
- 監測標準及管制標準參考來源為行政院環保署102年12月18日環署七字第1020109443號令訂定發布之「地下水污染監測標準」及行政院環保署102年12月18日環署土字第1020109478號令修正發布之「地下水污染管制標準」之第二類水質標準。
- 本報告僅對該樣品負責，不得隨意複製及作為宣傳廣告之用。
- 總含氮量檢測值為硝酸鹽氮、亞硝酸鹽氮、凱氏氮測值之總和，而無機含氮量檢測值為氨氮、硝酸鹽氮、亞硝酸鹽氮測值之總和；若測值為ND時，各化合物偵測極限值之二分之一計算其測值總和，而若測值為小於某數值時，則以實測值(或檢量線外插結果值)計算其測值總和。

聲明書：

- 茲保證本報告內容完全依照行政院環保署及有關機關之標準方法及品質品管等相關規定，秉持公正、誠實進行採樣、檢測，絕無虛偽不實，如有違反，就政府機關所交損失親自連帶賠償責任之外，並接受主管機關依法所為之行政處分及刑事處罰。
- 吾人瞭解如自身受政府機關委任從事公務，亦屬於刑法上之公務員，並瞭解刑法上圖利罪、公務員登載不實為違公文書及貪污治罪條例之相關規定，如有違反，亦為刑法及貪污治罪條例之適用對象，願受嚴厲之法律制裁。

附錄 2、品保管制分析結果表

中環科技  股份有限公司
地下水水質  分析結果表

檢測項目	次數	查核樣品分析		添加樣品分析		重複樣品分析	
		回收率	管制範圍	回收率	管制範圍	差異百分比	管制範圍
濁度	1	100.7	85~115	-	-	0.8	0~25
濁度	2	102.5	85~115	-	-	1.0	0~25
濁度	3	101.5	85~115	-	-	0.9	0~25
總溶解固體物	1	99.0	80~120	-	-	2.3	0~10/0~20
總溶解固體物	2	99.0	80~120	-	-	2.3	0~10/0~20
總溶解固體物	3	101.0	80~120	-	-	0.6	0~10/0~20
總硬度	1	100.3	85~115	104.9	80~120	0.4	0~15
總硬度	2	99.7	85~115	97.0	80~120	0.5	0~15
總硬度	3	100.7	85~115	102.2	80~120	0.6	0~15
氯鹽	1	96.8	85~115	104.0	80~120	0.2	0~20
氯鹽	2	101.5	85~115	102.8	80~120	0.3	0~20
氯鹽	3	101.5	85~115	102.9	80~120	1.8	0~20
硫酸鹽	1	96.5	85~115	99.1	80~120	0.2	0~20
硫酸鹽	2	97.9	85~115	99.2	80~120	0.4	0~20
硫酸鹽	3	97.4	85~115	100.0	80~120	0.2	0~20
硫化物	1	96.2	80~120	106.4	75~125	4.6	0~20
硫化物	2	99.8	80~120	103.8	75~125	4.0	0~20
硫化物	3	98.1	80~120	107.9	75~125	1.2	0~20
氨氮	1	96.5	85~115	92.2	85~115	0.9	0~15
氨氮	2	94.1	85~115	86.8	85~115	0.3	0~15
氨氮	3	96.5	85~115	95.6	85~115	0.1	0~15
亞硝酸鹽氮	1	100.3	80~120	100.9	75~125	1.5	0~20
亞硝酸鹽氮	2	99.3	80~120	96.1	75~125	3.0	0~20
亞硝酸鹽氮	3	100.3	80~120	95.5	75~125	0.7	0~20
硝酸鹽氮	1	100.9	80~120	96.6	75~125	0.5	0~20
硝酸鹽氮	2	99.6	80~120	98.8	75~125	0.7	0~20
硝酸鹽氮	3	101.6	80~120	104.7	75~125	5.3	0~20
氟鹽	1	97.4	85~115	93.9	80~120	0.2	0~20
氟鹽	2	98.8	85~115	91.0	80~120	0.8	0~20
氟鹽	3	99.6	85~115	93.2	80~120	0.4	0~20
總有機碳	1	98.2	85~115	97.9	75~125	3.7	0~15
總有機碳	2	96.9	85~115	88.2	75~125	4.6	0~15
總酚	1	98.1	85~115	105.0	85~115	9.6	0~15
總酚	2	96.3	85~115	104.1	85~115	6.9	0~15
總酚	3	101.1	85~115	86.0	85~115	11.0	0~15
總酚	4	101.2	85~115	97.4	85~115	0	0~15
氰化物	1	102.6	80~120	81.9	75~125	5.2	0~20
氰化物	2	92.8	80~120	84.1	75~125	0.6	0~20
氰化物	3	94.8	80~120	89.3	75~125	4.8	0~20

中環科技  股份有限公司
地下水水質  分析結果表

檢測項目	次數	查核樣品分析		添加樣品分析		重複樣品分析	
		回收率	管制範圍	回收率	管制範圍	差異百分比	管制範圍
鎘	1	105.0	80~120	97.1	80~120	0	0~20
鉻	1	103.5	80~120	96.0	80~120	1.6	0~20
銅	1	103.5	80~120	97.5	80~120	1.0	0~20
鎳	1	103.8	80~120	88.7	80~120	1.9	0~20
鉛	1	103.8	80~120	90.4	80~120	0	0~20
鋅	1	107.0	80~120	100.1	80~120	0.5	0~20
鐵	1	100.4	80~120	90.7	80~120	0.4	0~20
錳	1	101.0	80~120	91.6	80~120	0.8	0~20
鎘	2	96.0	80~120	100.1	80~120	2.8	0~20
鉻	2	103.0	80~120	100.5	80~120	0.5	0~20
銅	2	102.0	80~120	101.5	80~120	0.5	0~20
鎳	2	105.4	80~120	95.7	80~120	2.6	0~20
鉛	2	99.6	80~120	95.9	80~120	1.0	0~20
鋅	2	106.0	80~120	105.0	80~120	1.4	0~20
鐵	2	101.4	80~120	104.7	80~120	6.0	0~20
錳	2	100.8	80~120	97.8	80~120	0.7	0~20
鎘	3	103.0	80~120	105.0	80~120	0.9	0~20
鉻	3	98.5	80~120	102.0	80~120	1.0	0~20
銅	3	105.5	80~120	107.6	80~120	2.3	0~20
鎳	3	99.8	80~120	98.8	80~120	0.2	0~20
鉛	3	94.6	80~120	95.6	80~120	4.7	0~20
鋅	3	106.0	80~120	116.7	80~120	1.0	0~20
鐵	3	102.6	80~120	109.7	80~120	0.1	0~20
錳	3	100.6	80~120	106.6	80~120	0.7	0~20
鈷	1	95.6	80~120	86.4	80~120	3.2	0~20
鈷	1	99.2	80~120	87.0	80~120	9.6	0~20
鈷	2	100.1	80~120	100.1	80~120	1.4	0~20
鈷	2	99.9	80~120	99.9	80~120	6.3	0~20
汞	1	103.1	80~120	87.4	75~125	3.4	0~20
汞	2	95.5	80~120	105.8	75~125	3.5	0~20
汞	3	97.6	80~120	102.2	75~125	0.4	0~20
砷	1	98.3	80~120	101.3	75~125	2.6	0~20
砷	2	100.0	80~120	107.0	75~125	5.1	0~20
砷	3	106.2	80~120	95.7	75~125	4.5	0~20

中環科技  股份有限公司
地下水水質  分析結果表

檢測項目	次數	查核樣品分析				重複樣品分析	
		回收率	管制範圍	回收率	管制範圍	差異百分比	管制範圍
氯甲烷	1	96.3	75~125	89.8	65~135	3.1	0~25
氯乙烯	1	98.5	75~125	98.0	65~135	4.7	0~25
1,1-二氯乙烯	1	97.0	75~125	93.0	65~135	3.0	0~25
二氯甲烷	1	92.8	75~125	91.0	65~135	0.6	0~25
反-1,2-二氯乙烯	1	100.5	75~125	95.8	65~135	1.6	0~25
1,1-二氯乙烷	1	104.8	75~125	97.3	65~135	2.1	0~25
順-1,2-二氯乙烯	1	101.5	75~125	96.5	65~135	2.1	0~25
氯仿	1	103.0	75~125	98.5	65~135	2.6	0~25
1,1,1-三氯乙烷	1	106.0	75~125	99.3	65~135	4.6	0~25
1,2-二氯乙烷	1	105.3	75~125	102.3	65~135	3.7	0~25
苯	1	102.5	75~125	98.5	65~135	2.8	0~25
四氯化碳	1	107.8	75~125	102.5	65~135	5.0	0~25
三氯乙烯	1	99.0	75~125	95.3	65~135	4.0	0~25
甲苯	1	97.5	75~125	95.5	65~135	4.3	0~25
1,1,2-三氯乙烷	1	111.5	75~125	104.5	65~135	1.7	0~25
四氯乙烷	1	103.3	75~125	97.3	65~135	4.2	0~25
氯苯	1	100.5	75~125	94.3	65~135	2.4	0~25
乙苯	1	104.0	75~125	99.0	65~135	3.9	0~25
間,對-二甲苯	1	103.9	75~125	100.1	65~135	3.4	0~25
鄰-二甲苯	1	105.0	75~125	97.3	65~135	3.9	0~25
1,4-二氯苯	1	105.0	75~125	100.8	65~135	2.3	0~25
1,2-二氯苯	1	106.3	75~125	99.5	65~135	2.8	0~25
萘	1	91.5	75~125	86.8	65~135	1.1	0~25
甲基第三丁基醇	1	93.5	75~125	96.5	65~135	1.8	0~25
氯甲烷	2	102.3	75~125	96.8	65~135	3.7	0~25
氯乙烯	2	101.5	75~125	99.5	65~135	2.0	0~25
1,1-二氯乙烯	2	109.0	75~125	109.3	65~135	3.5	0~25
二氯甲烷	2	105.5	75~125	105.3	65~135	4.1	0~25
反-1,2-二氯乙烯	2	106.3	75~125	103.0	65~135	4.5	0~25
1,1-二氯乙烷	2	113.3	75~125	106.5	65~135	2.9	0~25
順-1,2-二氯乙烯	2	104.0	75~125	99.5	65~135	4.9	0~25
氯仿	2	109.5	75~125	102.8	65~135	3.0	0~25
1,1,1-三氯乙烷	2	114.5	75~125	108.0	65~135	0.5	0~25
1,2-二氯乙烷	2	105.5	75~125	101.3	65~135	2.2	0~25
苯	2	105.8	75~125	99.8	65~135	1.5	0~25
四氯化碳	2	114.0	75~125	109.3	65~135	3.0	0~25
三氯乙烯	2	103.5	75~125	100.3	65~135	1.8	0~25
甲苯	2	101.3	75~125	96.0	65~135	1.3	0~25
1,1,2-三氯乙烷	2	101.5	75~125	97.5	65~135	1.3	0~25
四氯乙烷	2	114.5	75~125	97.0	65~135	3.8	0~25
氯苯	2	105.0	75~125	95.0	65~135	0.5	0~25
乙苯	2	104.8	75~125	92.0	65~135	0.0	0~25
間,對-二甲苯	2	104.0	75~125	92.3	65~135	0.3	0~25
鄰-二甲苯	2	107.0	75~125	94.0	65~135	0.5	0~25
1,4-二氯苯	2	109.8	75~125	93.3	65~135	2.4	0~25
1,2-二氯苯	2	110.3	75~125	94.0	65~135	0.8	0~25
萘	2	102.5	75~125	99.8	65~135	0.8	0~25
甲基第三丁基醇	2	93.8	75~125	92.0	65~135	2.5	0~25

中環科技  股份有限公司
地下水水質  分析結果表

檢測項目	次數	查核樣品分析				重複樣品分析	
		回收率	管制範圍	回收率	管制範圍	差異百分比	管制範圍
氯甲烷	3	85.8	75~125	99.8	65~135	11.7	0~25
氯乙烯	3	88.0	75~125	95.0	65~135	10.8	0~25
1,1-二氯乙烯	3	92.5	75~125	97.8	65~135	6.6	0~25
二氯甲烷	3	94.8	75~125	106.0	65~135	7.8	0~25
反-1,2-二氯乙烯	3	89.5	75~125	96.8	65~135	9.8	0~25
1,1-二氯乙烷	3	94.5	75~125	101.0	65~135	10.7	0~25
順-1,2-二氯乙烯	3	88.3	75~125	96.0	65~135	8.4	0~25
氯仿	3	94.5	75~125	101.3	65~135	7.4	0~25
1,1,1-三氯乙烷	3	99.5	75~125	106.3	65~135	12.8	0~25
1,2-二氯乙烷	3	95.8	75~125	102.5	65~135	6.3	0~25
苯	3	88.0	75~125	96.5	65~135	9.2	0~25
四氯化碳	3	97.8	75~125	105.3	65~135	10.2	0~25
三氯乙烯	3	85.8	75~125	95.0	65~135	6.5	0~25
甲苯	3	82.8	75~125	95.0	65~135	10.8	0~25
1,1,2-三氯乙烷	3	90.8	75~125	99.8	65~135	4.6	0~25
四氯乙烷	3	90.3	75~125	100.3	65~135	10.8	0~25
氯苯	3	86.0	75~125	95.5	65~135	8.7	0~25
乙苯	3	81.8	75~125	94.0	65~135	11.2	0~25
間,對-二甲苯	3	81.5	75~125	96.5	65~135	14.0	0~25
鄰-二甲苯	3	84.8	75~125	93.5	65~135	11.9	0~25
1,4-二氯苯	3	86.8	75~125	97.0	65~135	8.3	0~25
1,2-二氯苯	3	88.8	75~125	100.3	65~135	12.7	0~25
萘	3	90.8	75~125	98.5	65~135	4.1	0~25
甲基第三丁基醚	3	84.5	75~125	101.3	65~135	6.9	0~25
TPH(C6~C9)	1	99.5	75~125	100.3	65~130	4.1	0~25
TPH(C10~C40)	1	118.5	60~125	107.2	55~130	4.8	0~25
TPH(C6~C9)	2	101.8	75~125	94.2	65~130	5.1	0~25
TPH(C10~C40)	2	122.4	60~125	96.1	55~130	9.9	0~25
TPH(C6~C9)	3	103.1	75~125	97.5	65~130	3.2	0~25
TPH(C10~C40)	3	88.5	60~125	93.6	55~130	6.8	0~25
柴油總碳氫化合物	1	101.4	60~125	102.6	55~130	5.5	0~25
柴油總碳氫化合物	2	114.8	60~125	93.6	55~130	5.2	0~25
柴油總碳氫化合物	3	107.0	60~125	105.0	55~130	21.7	0~25
甲醛	1	88.1	70~130	93.3	60~130	4.5	0~25
甲醛	2	107.1	70~130	94.0	60~130	1.9	0~25
甲醛	3	94.8	70~130	94.1	60~130	1.9	0~25
2,4,5-三氯酚	1	87.0	40~120	91.4	30~130	6.5	0~40
2,4,6-三氯酚	1	82.5	40~120	91.9	30~130	3.0	0~40
五氯酚	1	91.3	40~120	103.3	30~130	14.6	0~40
3,3'-二氯聯苯胺	1	86.0	30~120	85.7	20~120	0.8	0~40
2,4,5-三氯酚	2	87.2	40~120	90.3	30~130	0.6	0~40
2,4,6-三氯酚	2	87.7	40~120	90.7	30~130	2.0	0~40
五氯酚	2	94.9	40~120	89.3	30~130	2.6	0~40
3,3'-二氯聯苯胺	2	87.0	30~120	82.6	20~120	2.0	0~40
2,4,5-三氯酚	3	88.8	40~120	91.4	30~130	0.7	0~40
2,4,6-三氯酚	3	91.6	40~120	85.3	30~130	4.3	0~40
五氯酚	3	94.4	40~120	88.1	30~130	0.2	0~40
3,3'-二氯聯苯胺	3	94.4	30~120	90.1	20~120	4.5	0~40

 中環科技(香港)有限公司
 地下水水質分析結果表

檢測項目	次數	查核樣品分析		添加樣品分析		重複樣品分析	
		回收率	管制範圍	回收率	管制範圍	差異百分比	管制範圍
乙醛	1	81.2	70~130	81.1	60~130	1.1	0~25
丙酮	1	101.8	75~125	111.9	65~135	4.2	0~25
鹼度	1	100.8	85~115	-	-	0.7	0~15
鋁	1	102.4	80~120	109.8	80~120	3.1	0~20

附錄 3、現場作業記錄表

表4、監測井地下水採樣紀錄表

專案名稱：中區廢棄物土壤及地下水環保檢測。

專案編號：PJ11065-(18)。

採樣人員：邱豐 黃啟博。

採樣日期：112年1月12日。

天候狀況：晴、陰、陰偶雨、雨，氣溫：>22(°C)，氣壓：1017 (uhPa)。

(一)監測井基本資料：環祥#4

1、監測井名稱：環祥#4。監測井編號：00R50111。

2、樣品編號：LG-TSML(25)。

3、環境描述：(1)監測井鎖扣是否完整：是、否(情況描述：_____)

(2)監測井附近環境描述：整潔、髒亂(情況描述：_____)

4、井深計之重錘是否含泥沙：是、否。

5、量測資料：2.80 ~ 11.80

井篩(井篩頂至井口深度)(m) 〔記錄至小數點以下二位〕	<input checked="" type="checkbox"/> 告示牌(____m) <input type="checkbox"/> 無資料	井管內徑	<input checked="" type="checkbox"/> 2吋 <input type="checkbox"/> 4吋
井深(井底至井口深度)(m) 〔記錄至小數點以下三位〕	<u>13.220</u> (m)	井水體積(公升) 〔記錄至個位數〕	<u>20</u> (L)
水位(水面至井口深度)(m) 〔記錄至小數點以下三位〕	<u>3.326</u> (m)	3倍井水體積(公升) 〔記錄至個位數〕	<u>60</u> (L)
井水深度(=井深-水位) 〔記錄至小數點以下三位〕	<u>9.896</u> (m)		

(二)洗井記錄資料：

1、洗井方式：

(1)貝勒管作業，(2)採樣泵作業(型號：MP1)，(3)微洗井作業(型號：MP10)。

2、各階段洗井作業之現場測量記錄資料：

洗井階段	時間 (時:分)	抽水速率 (公升/分鐘)	水位 (公尺) (記錄至小數點 以下三位)	放置深度 (公尺) (記錄至小數點 以下兩位)	汲出水 體積 (公升)	水溫 (°C)	pH值	導電度 (µmho/cm)	溶氧 (mg/L)	氧化還原 電位 (mV)	濁度 (NTU)	水質顏色	水質氣味
0.試洗井	9:49	0.1	3.326	8.27	1	-	-	-	-	-	-	-	-
試洗井時以最小可汲出水之抽水速率觀察水位洩降，再調整抽水速率使其穩定 預估洗井時間(=井水體積×3÷抽水速率)：(—)分鐘 水流內容積：(0.4)L；現場儀器量測頻率：(4)分鐘/次													
1.洗井開始	9:49	0.1	3.303	8.27	0.1	22.8	7.81	2660	0.83	212.0	8.28	-	-
2.洗井中	9:53	0.1	3.305	8.27	0.4	22.9	7.82	2660	0.88	218.2	8.20	-	-
3.洗井中	9:57	0.1	3.304	8.27	0.4	22.9	7.83	2680	0.85	217.7	8.18	-	-
4.洗井中	10:01	0.1	3.305	8.27	0.4	22.9	7.83	2660	0.86	217.1	8.15	-	-
5.洗井中	:												
6.洗井中	:												
7.洗井中	:												
8.洗井結束	10:05	0.1	3.304	8.27	0.4	23.0	7.83	2670	0.82	216.6	8.17	-	-

3、汲出水總體積(含試洗井汲出水體積，不含採樣體積)：2.7(公升)。

(三)採樣資料：

1、採樣器材：貝勒管、採樣泵(MP1)、氣囊式泵(MP10)，採樣器放置深度：8.27(公尺)。

2、開始時間：10時06分，結束時間：10時11分。

3、採集樣品記錄資料：

測量次別	溫度 (°C)	導電度 (µmho/cm)	pH	溶氧 (mg/L)	溶氧飽和度 百分比(%)	鹽度 (psu)	氧化還原電位 (mV)	總餘氯 (mg/L)	油位 (公尺)	浮油厚度 (公尺)
第1次測量	22.9	2660	7.82	0.85	9.8	1.2	215.5	0.0	0.0	0.0
第2次測量	22.9	2680	7.83	0.83	9.6	1.2	215.0	0.0	-	-
兩次測值平均值	22.9	-	7.8	-	-	-	-	-	-	-

中環現場審查人員：邱豐，日期：112年1月12日。

中環公司審查人員：黃啟博，日期：112年1月12日。



表4、監測井地下水採樣紀錄表

專案名稱：中區廢棄物土壤及地下水環保檢測。
 專案編號：PJ 11065-(18)。
 採樣人員：王若舟。
 採樣日期：112年1月12日。
 天候狀況：晴、陰、陰偶雨、雨，氣溫：22.2(°C)，氣壓：1017 (mbar)。

- (一)監測井基本資料：
 1、監測井名稱：環研#4。監測井編號：OORXO L11。
 2、樣品編號：LG-TSML(3)。
 3、環境描述：(1)監測井鎖扣是否完整：是、否(情況描述：)。
 (2)監測井附近環境描述：整潔、髒亂(情況描述：)。
 4、井深計之重錘是否含泥沙：是、否。
 5、量測資料：2.80~11.80

井篩(井篩頂至井口深度)(m) 〔記錄至小數點以下二位〕	<input checked="" type="checkbox"/> 告示牌(____m) <input type="checkbox"/> 無資料	井管內徑	<input checked="" type="checkbox"/> 2吋 <input type="checkbox"/> 4吋
井深(井底至井口深度)(m) 〔記錄至小數點以下三位〕	13.220 (m)	井水體積 (公升) 〔記錄至個位數〕	20 (L)
水位(水面至井口深度)(m) 〔記錄至小數點以下三位〕	3.320 (m)	3倍井水體積 (公升) 〔記錄至個位數〕	60 (L)
井水深度(=井深-水位) 〔記錄至小數點以下三位〕	9.896 (m)		

- (二)洗井記錄資料：
 1、洗井方式：
 (1)貝勒管作業、(2)採樣泵作業〔型號：MP1〕、(3)微洗井作業〔型號：MP10〕。
 2、各階段洗井作業之現場測量記錄資料：

洗井階段	時間 (時:分)	抽水速率 (公升/分鐘)	水位 (公尺) (記錄至小數點 以下三位)	放置深度 (公尺) (記錄至小數點 以下兩位)	汲出水 體積 (公升)	水溫 (°C)	pH值	導電度 (µmho/cm)	溶氧 (mg/L)	氧化還原 電位 (mV)	濁度 (NTU)	水質顏色	水質氣味
0.試洗井	:	-	-	-	-	-	-	-	-	-	-	-	-
試洗井時以最小可汲出水之抽水速率觀察水位洗降，再調整抽水速率使其穩定 預估洗井時間〔=井水體積×3÷抽水速率〕：()分鐘 水流元容積：(0.4) L；現場儀器測量頻率：(1)分鐘/次 *一般項以 200/min 採樣													
1.洗井開始	10:17	0.4	3.302	8.27	0.4	22.8	7.84	2600	0.65	209.2	8.22	無	無
2.洗井中	10:19	0.4	3.300	8.27	0.8	22.8	7.83	2620	0.61	208.1	8.18	無	無
3.洗井中	10:21	0.4	3.301	8.27	0.8	22.9	7.82	2630	0.60	207.7	8.15	無	無
4.洗井中	10:23	0.4	3.300	8.27	0.8	22.9	7.82	2620	0.60	207.7	8.11	無	無
5.洗井中	:												
6.洗井中	:												
7.洗井中	:												
8.洗井結束	10:25	0.4	3.301	8.27	0.8	22.8	7.82	2610	0.61	206.9	8.09	無	無

3、汲出水總體積(含試洗井汲出水體積，不含採樣體積)：3.6 (公升)。

- (三)採樣資料：
 1、採樣器材：貝勒管、採樣泵(MP1)、氣囊式泵(MP10)，採樣器放置深度：8.27 (公尺)。
 2、開始時間：10時20分，結束時間：10時57分。
 3、採集樣品記錄資料：

測量次別	溫度 (°C)	導電度 (µmho/cm)	pH	溶氧 (mg/L)	溶氧飽和度 百分比(%)	鹽度 (psu)	氧化還原電位 (mV)	總餘氯 (mg/L)	油位 (公尺)	浮油厚度 (公尺)
第1次測量	23.0	>2610	7.82	0.62	8.1	1.2	205.8	0.0	0.0	0.0
第2次測量	23.0	>2620	7.83	0.61	8.0	1.2	205.2	0.0	-	-
兩次測值平均值	23.0	-	7.8	-	-	-	-	-	-	-

中環現場審查人員：王若舟，日期：112年1月12日。
 中環公司審查人員：黃群鴻，日期：112年1月12日。

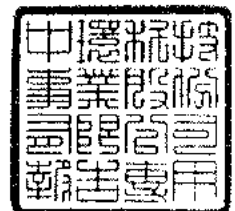

112 年第 1 季「六輕參寮工業園區地下水監測與數據分析」地下水採樣照片

監測井：環評井 4

採樣日期：112.01.12

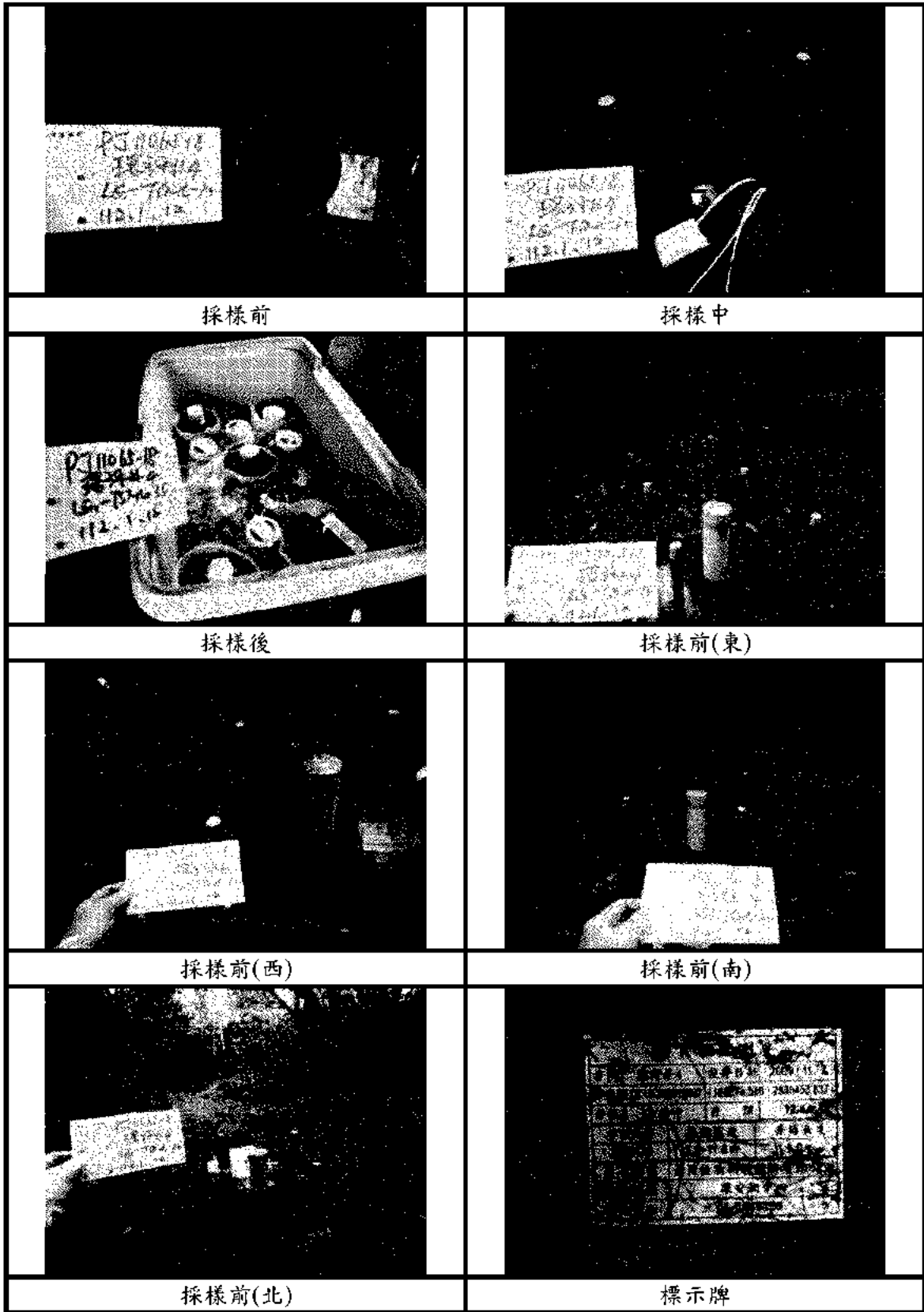

中環科技事業股份有限公司 環境分析實驗室

行政院環保署 環檢字第020號
 高雄市前鎮區新街5號8樓之一
 TEL: (07) 8152248 8152250

地下水樣品檢驗報告

委託單位：台灣塑膠工業股份有限公司
 行業別：＊
 樣品名稱：地下水水質
 樣品編號：LG-TSML-36
 測點名稱：環評井5
 採樣地點：雲林縣麥寮鄉台塑工業園區1號
 行程代碼：ETUW23010022
 採樣方法：NIEA W103.56B

採樣單位：中環科技事業股份有限公司
 採樣時間(起)：1120111 10:43
 採樣時間(迄)：1120111 11:36
 收樣時間：1120111 19:30
 報告日期：1120206
 報告編號：ET110PJ65-18-36-D1
 聯絡人：王仲龍

序號	檢驗項目	單位	檢驗值	分析方法	備註	監測標準	管制標準
1	* 總溶解固體物	mg/L	5460	NIEA W210.58A		1250	-
2	* 總硬度	mg CaCO3/L	623	NIEA W208.51A		750	-
3	* 氯鹽	mg/L	2200	NIEA W415.54B		625	-
4	* 硫酸鹽	mg/L	805	NIEA W415.54B		625	-
5	* 氨氮	mg/L	32.5	NIEA W437.52C		0.25	-
6	* 亞硝酸鹽氮	mg/L	<0.01(0.001)	NIEA W418.54C		5.0	10
7	* 硝酸鹽氮	mg/L	0.05	NIEA W436.52C		50	100
8	* 氟鹽	mg/l.	1.39	NIEA W413.52A		4.0	8.0
9	* 鎘	mg/l.	ND(<0.00037)	NIEA W311.54C	MDL=0.00037	0.025	0.050
10	* 鉻	mg/L	ND(<0.00056)	NIEA W311.54C	MDL=0.00056	0.25	0.50
11	* 銅	mg/L	ND(<0.0011)	NIEA W311.54C	MDL=0.0011	5.0	10
12	* 鎳	mg/L	0.012	NIEA W311.54C		0.50	1.0
13	* 鉛	mg/L	ND(<0.0031)	NIEA W311.54C	MDL=0.0031	0.05	0.10
14	* 鋅	mg/L	ND(<0.0018)	NIEA W311.54C	MDL=0.0018	25	50
15	* 汞	mg/L	ND(<0.00011)	NIEA W330.52A	MDL=0.00011	0.010	0.020
16	* 砷	mg/L	0.0111	NIEA W434.54B		0.25	0.50
17	* 鉍	mg/L	0.080	NIEA W311.54C		1.5	-
18	* 錳	mg/L	0.198	NIEA W311.54C		0.25	-
19	* 銻	mg/L	ND(<0.0075)	NIEA W311.54C	MDL=0.0075	0.35	0.7
20	* 鉬	mg/L	0.102	NIEA W311.54C		0.35	0.7
21	* 總有機碳	mg/L	5.6	NIEA W532.52C		10	-
22	* 總酚	mg/L	<0.100(0.0136)	NIEA W520.52A		0.14	-
23	* 2,4,5-三氯酚	mg/L	ND(<0.00037)	NIEA W801.55B	MDL=0.00037	1.85	3.7
24	* 2,4,6-三氯酚	mg/L	ND(<0.00057)	NIEA W801.55B	MDL=0.00057	0.05	0.1
25	* 五氯酚	mg/L	ND(<0.00041)	NIEA W801.55B	MDL=0.00041	0.04	0.08
26	* 苯	mg/l.	ND(<0.00023)	NIEA W785.57B	MDL=0.00023	0.025	0.050

續 下 頁

備註：

1. 本報告已由環保署核可之報告簽字人審核無誤，並簽字於內部報告文件，簽字人如下：
 空氣採樣員：孫明良(ET3-05)、黃任禮(ET3-06)、王仲龍(ET3-07)
 氣機檢測員：吳菁蕙(ET1-03)、簡淑芬(ET1-04)、施敏華(ET1-05)
 水機檢測員：施敏華(ET0-03)、林曉婷(ET0-05)
2. 檢測數據位數之表示，依環保署公告99年3月3日環檢一字第0990000919號「檢測報告位數表示規定」；以ND表示者，表該樣品測值小於方法偵測極限(MDL)；以<數字表示者，表該樣品測值大於方法偵測極限但小於定量極限(QL)。
3. 檢驗項目有標示“*”者係指該檢驗項目本公司之檢驗能力已經行政院環保署認可，並依其公告方法分析，未標示“*”者表示未經認可。
4. 監測標準及管制標準參考來源為行政院環保署102年12月18日環署上字第1020109443號令訂定發布之「地下水污染監測標準」及行政院環保署102年12月18日環署上字第1020109478號令修正發布之「地下水污染管制標準」之第二類水質標準。
5. 本報告僅對該樣品負責，不保隨處複製及作為法律原告之用。
6. 二甲苯檢測值為間、對、二甲苯、鄰、二甲苯測值之總和；若測值為ND時，則以各化合物偵測極限值之二分之一計算其測值總和。
7. 總石油碳氫化合物(TPH)為TPH(C₆-C₈)與TPH(C₁₀-C₁₆)測值之總和；若測值為ND時，則以各化合物偵測極限值之二分之一計算其測值總和。
8. 重金屬以溶解性方式分析。
9. 樣品經稀釋後進行分析，實檢測值為ND時，分析結果以“ND(方法極限x稀釋倍數)”表示。

聲明書：

- (一) 茲將本報告內容完全依照行政院環境保護署及有關機關之標準方法及品質管等相關規定，秉持公正、誠實進行採樣、檢測，絕無偽偽不實，如有違反，該政府機關即受損失願自連帶賠償責任之外，並接受主管機關依法所為之行政處分及刑事處罰。
- (二) 吾人瞭解如自身受政府機關委任從事公務，亦屬於刑法上之公務員，並瞭解刑法上關於罪、公務員登載不實偽造公文書及貪污治罪條例之相關規定，如有違反，亦為刑法及貪污治罪條例之適用對象，願受嚴厲之法律制裁。

中環科技事業股份有限公司環境分析實驗室

行政院環保署認可證字號：環署環檢字第020號
 高雄市前鎮區新街路286-8號8樓之一
 TEL: (07)8152248 FAX: (07)8152250

地下水樣品檢驗報告

委託單位：台灣塑膠工業股份有限公司	採樣單位：中環科技事業股份有限公司
行業別：*	採樣時間(起)：1120111 10:43
樣品名稱：地下水水質	採樣時間(迄)：1120111 11:36
樣品編號：LG-TSML-36	收樣時間：1120111 19:30
測點名稱：環評井5	報告日期：1120206
採樣地點：雲林縣麥寮鄉台塑工業園區1號	報告編號：ET110PJ65-18-36-D1
行程代碼：ETUW23010022	聯絡人：王仲龍
採樣方法：NIEA W103.56B	

序號	檢驗項目	單位	檢驗值	分析方法	備註	監測標準	管制標準
27	* 甲苯	mg/L	ND(<0.00025)	NIEA W785.57B	MDL=0.00025	5.0	10
28	* 二甲苯	mg/L	ND(<0.00036)	NIEA W785.57B	MDL=0.00036	50	100
29	* 乙苯	mg/L	ND(<0.00023)	NIEA W785.57B	MDL=0.00023	3.5	7.0
30	* 氣苯	mg/L	ND(<0.00027)	NIEA W785.57B	MDL=0.00027	0.50	1.0
31	* 1,4-二氯苯	mg/L	ND(<0.00041)	NIEA W785.57B	MDL=0.00041	0.375	0.75
32	* 萘	mg/L	ND(<0.00039)	NIEA W785.57B	MDL=0.00039	0.20	0.40
33	* 氯甲烷	mg/L	ND(<0.00027)	NIEA W785.57B	MDL=0.00027	0.15	0.30
34	* 二氯甲烷	mg/L	ND(<0.00038)	NIEA W785.57B	MDL=0.00038	0.025	0.050
35	* 氯仿	mg/L	ND(<0.00025)	NIEA W785.57B	MDL=0.00025	0.50	1.0
36	* 1,1-二氯乙烷	mg/L	ND(<0.00022)	NIEA W785.57B	MDL=0.00022	4.25	8.5
37	* 1,2-二氯乙烷	mg/L	ND(<0.00027)	NIEA W785.57B	MDL=0.00027	0.025	0.050
38	* 1,1,2-三氯乙烷	mg/L	ND(<0.00033)	NIEA W785.57B	MDL=0.00033	0.025	0.050
39	* 氯乙烯	mg/L	ND(<0.00022)	NIEA W785.57B	MDL=0.00022	0.010	0.020
40	* 1,1-二氯乙烯	mg/L	ND(<0.00021)	NIEA W785.57B	MDL=0.00021	0.035	0.070
41	* 順-1,2-二氯乙烯	mg/L	ND(<0.00020)	NIEA W785.57B	MDL=0.00020	0.35	0.70
42	* 反-1,2-二氯乙烯	mg/L	ND(<0.00028)	NIEA W785.57B	MDL=0.00028	0.50	1.0
43	* 三氯乙烯	mg/L	ND(<0.00021)	NIEA W785.57B	MDL=0.00021	0.025	0.050
44	* 四氯乙烯	mg/L	ND(<0.00020)	NIEA W785.57B	MDL=0.00020	0.025	0.050
45	* 四氯化碳	mg/L	ND(<0.00022)	NIEA W785.57B	MDL=0.00022	0.025	0.050
46	* 總石油碳氫化合物	mg/L	<0.244(0.227)	NIEA W901.50B		5.0	10
47	* 氧化物	mg/L	ND(<0.00052)	NIEA W410.54A	MDL=0.00052	0.25	0.50
48	* 甲基第三丁基醚	mg/L	0.0244	NIEA W785.57B		0.5	1.0
49	* 1,2-二氯苯	mg/L	ND(<0.00046)	NIEA W785.57B	MDL=0.00046	3.0	6.0
50	* 3,3'-二氯聯苯胺	mg/L	ND(<0.00060)	NIEA W801.55B	MDL=0.00060	0.05	0.1
51	* 1,1,1-三氯乙烷	mg/L	ND(<0.00021)	NIEA W785.57B	MDL=0.00021	1.0	2.0

以 下 空 白

備註：

1. 本報告已由環保署認可之報告簽署人審核無誤，並簽署於內附報告文件，簽署人如下：
 空氣採樣類：蘇明民(ETA-05)、黃任強(ETA-06)、王仲龍(ETA-07)
 無機檢測類：洪昇燕(ETI-03)、簡淑芬(ETI-04)、施敏華(ETI-05)
 有機檢測類：施敏華(ETO-03)、林曉婷(ETO-05)
2. 檢測數值位數之表示，依環保署公告99年3月5日環檢一字第0990000919號「檢測報告位數表示規定」；以ND表示者，表該樣品測值小於方法偵測極限(MDL)；以<數字表示者，表該樣品測值大於方法偵測極限但小於定量極限(QL)。
3. 檢驗項目有標示"*"者係指該檢驗項目本公司之檢驗能力已經行政院環保署認可，並依其公告方法分析，未標示"*"者表示未經認可。
4. 監測標準及管制標準參考來源為行政院環保署102年12月18日環署土字第1020109443號令訂定發布之「地下水污染監測標準」及行政院環保署102年12月18日環署土字第1020109478號令修正發布之「地下水污染管制標準」的第二類水質標準。
5. 本報告僅對該樣品負責，不得隨意複製及作為宣傳廣告之用。
6. 二甲苯測值為間、對、二甲苯、鄰-二甲苯測值之總和；若測值為ND時，則以各化合物偵測極限值之二分之一計算其測值總和。
7. 總石油碳氫化合物(TPH)為TPH(C₆-C₁₀)與TPH(C₁₀-C₄₀)測值之總和；若測值為ND時，則以各化合物偵測極限值之二分之一計算其測值總和。
8. 樣品地檢後進行分析，當檢測值為ND時，分析結果以"ND(方法極限值x稀釋倍數)"表示。

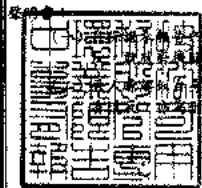

完全依照行政院環境保護署及有關機關之標準方法及品保品管等相關規定，秉持公正、誠實進行採樣、檢測。絕無虛偽不實，如有違者，除依法究辦外，所造成損失願負連帶賠償責任之外，並接受主管機關依法令所為之行政處分及刑事處罰。

本報告所屬之檢驗人員均經政府機關委任從事公務，亦屬於刑法上之公務員。並瞭解刑法上圖利罪、公務員登載不實偽造公文書及貪污罪等條文之適用對象，願受其法律及貪污治罪條例之適用對象，願受其法律之制裁。

負責人：



實驗室主任：

王仲龍



附錄1、非許可項目檢測報告

中環科技事業股份有限公司環境分析實驗室

 高雄市前鎮區新街8號8樓之一
 TEL: (07) 8152250

地下水環境檢驗報告

委託單位：台灣塑膠工業股份有限公司	採樣單位：中環科技事業股份有限公司
行業別：*	採樣時間(起)：1120111 10:43
樣品名稱：地下水水質	採樣時間(迄)：1120111 11:36
樣品編號：LG-TSMI-36	收樣時間：1120111 19:30
測點名稱：環評井5	報告日期：1120206
採樣地點：雲林縣麥寮鄉台塑工業園區1號	報告編號：ET110PJ65-18-36-D1N
行程代碼：ETUW23010022	聯絡人：王仲龍
採樣方法：NIEA W103.56B	

序號	檢驗項目	單位	檢驗值	分析方法	備註	監測標準	管制標準
1	水位	m	2.765	水位計法		-	-
2	水溫	°C	26.4	NIEA W217.51A		-	-
3	pH值	-	7.9/26.4°C	NIEA W424.53A		-	-
4	濁度	NTU	1.5	NIEA W219.52C		-	-
5	導電度	µmho/cm	8050	NIEA W203.51B		-	-
6	總餘氯	mg/L	0.04	NIEA W408.51A		-	-
7	硫化物	mg/L	0.11	NIEA W433.52A		-	-
8	無機含氮量	mg/L	32.6	NIEA W436.52C+ NIEA W418.54C+ NIEA W437.52C		-	-
9	總含氮量	mg/L	34.1	NIEA W423.52C		-	-
10	油脂	mg/L	ND(<2.0)	NIEA W505.54B	MDL=2.0	-	-
11	柴油總碳氫化合物	mg/L	0.175	NIEA W802.51B		-	-
12	甲醛	mg/L	ND(<0.00628)	NIEA W782.52B	MDL=0.00628	-	-

以下空白

備註：

1. 本報告已由環保署核可之報告簽署人審核無誤，並簽署於內部報告文件，簽署人如下：
 空氣採樣類：蘇明民(ETA-05)、黃任毅(ETA-06)、王仲龍(ETA-07)
 無機檢驗類：洪芳燕(ETI-03)、簡淑芬(ETI-04)、施敏華(ETI-05)
 有機檢驗類：施敏華(ETO-03)、林曉玲(ETO-05)
2. 檢測數據位數之表示，依環保署公告99年3月5日環檢一字第0990000919號「檢測報告位數表示規定」：以ND表示者，表該樣品測值小於方法偵測極限(MDL)；以“數字表示者，表該樣品測值大於方法偵測極限但小於定量極限(QL)。
3. 檢驗項目有標示“*”者係指該檢驗項目本公司之檢驗能力已經行政院環保署認可，並依其公告方法分析，未標示“*”者表示未經認可。
4. 監測標準及管制標準參考來源為行政院環保署102年12月18日環署土字第1020109443號令訂定發布之「地下水污染監測標準」及行政院環保署102年12月18日環署土字第1020109478號令修正發布之「地下水污染管制標準」的第二類水質標準。
5. 本報告僅對該樣品負責，不得隨意複製及作為宣傳廣告之用。
6. 總含氮量檢測值為硝酸鹽氮、亞硝酸鹽氮、凱氏氮測值之總和，而無機含氮量檢測值為氨氮、硝酸鹽氮、亞硝酸鹽氮測值之總和；若測值為ND時，各化合物偵測極限值之二分之一計算其測值總和，而若測值為小於單數值時，則以單測值(或檢量線外插結果值)計算其測值總和。

聲明書：

- (一) 茲保證本報告內容完全依照行政院環境保護署及有關機關之標準方法及品質保證等相關規定，秉持公正、誠實進行採樣、檢測，絕無虛偽不實，如有違反，就政府機關所交損失願自認賠償責任之外，並接受主管機關依法令所為之行政處分及刑事處罰。
- (二) 吾人瞭解如自身受政府機關委任從事公務，亦屬於刑法上之公務員，並瞭解刑法上圖利罪、公務員登載不實偽造公文書及貪污治罪條例之相關規定，如有違反，亦為刑法及貪污治罪條例之適用對象，願受嚴厲之法律制裁。

附錄 2、品保管制分析結果表

中環科技  股份有限公司
地下水水質  分析結果表

檢測項目	次數	查核樣品分析		添加樣品分析		重複樣品分析	
		回收率	管制範圍	回收率	管制範圍	差異百分比	管制範圍
濁度	1	100.7	85~115	-	-	0.8	0~25
濁度	2	102.5	85~115	-	-	1.0	0~25
濁度	3	101.5	85~115	-	-	0.9	0~25
總溶解固體物	1	99.0	80~120	-	-	2.3	0~10/0~20
總溶解固體物	2	99.0	80~120	-	-	2.3	0~10/0~20
總溶解固體物	3	101.0	80~120	-	-	0.6	0~10/0~20
總硬度	1	100.3	85~115	104.9	80~120	0.4	0~15
總硬度	2	99.7	85~115	97.0	80~120	0.5	0~15
總硬度	3	100.7	85~115	102.2	80~120	0.6	0~15
氯鹽	1	96.8	85~115	104.0	80~120	0.2	0~20
氯鹽	2	101.5	85~115	102.8	80~120	0.3	0~20
氯鹽	3	101.5	85~115	102.9	80~120	1.8	0~20
硫酸鹽	1	96.5	85~115	99.1	80~120	0.2	0~20
硫酸鹽	2	97.9	85~115	99.2	80~120	0.4	0~20
硫酸鹽	3	97.4	85~115	100.0	80~120	0.2	0~20
硫化物	1	96.2	80~120	106.4	75~125	4.6	0~20
硫化物	2	99.8	80~120	103.8	75~125	4.0	0~20
硫化物	3	98.1	80~120	107.9	75~125	1.2	0~20
氨氮	1	96.5	85~115	92.2	85~115	0.9	0~15
氨氮	2	94.1	85~115	86.8	85~115	0.3	0~15
氨氮	3	96.5	85~115	95.6	85~115	0.1	0~15
亞硝酸鹽氮	1	100.3	80~120	100.9	75~125	1.5	0~20
亞硝酸鹽氮	2	99.3	80~120	96.1	75~125	3.0	0~20
亞硝酸鹽氮	3	100.3	80~120	95.5	75~125	0.7	0~20
硝酸鹽氮	1	100.9	80~120	96.6	75~125	0.5	0~20
硝酸鹽氮	2	99.6	80~120	98.8	75~125	0.7	0~20
硝酸鹽氮	3	101.6	80~120	104.7	75~125	5.3	0~20
氟鹽	1	97.4	85~115	93.9	80~120	0.2	0~20
氟鹽	2	98.8	85~115	91.0	80~120	0.8	0~20
氟鹽	3	99.6	85~115	93.2	80~120	0.4	0~20
總有機碳	1	98.2	85~115	97.9	75~125	3.7	0~15
總有機碳	2	96.9	85~115	88.2	75~125	4.6	0~15
總酚	1	98.1	85~115	105.0	85~115	9.6	0~15
總酚	2	96.3	85~115	104.1	85~115	6.9	0~15
總酚	3	101.1	85~115	86.0	85~115	11.0	0~15
總酚	4	101.2	85~115	97.4	85~115	0	0~15
氰化物	1	102.6	80~120	81.9	75~125	5.2	0~20
氰化物	2	92.8	80~120	84.1	75~125	0.6	0~20
氰化物	3	94.8	80~120	89.3	75~125	4.8	0~20

中環科技  股份有限公司
地下水水質  分析結果表

檢測項目	次數	查核樣品分析		添加樣品分析		重複樣品分析	
		回收率	管制範圍	回收率	管制範圍	差異百分比	管制範圍
鎘	1	105.0	80~120	97.1	80~120	0	0~20
鉻	1	103.5	80~120	96.0	80~120	1.6	0~20
銅	1	103.5	80~120	97.5	80~120	1.0	0~20
鎳	1	103.8	80~120	88.7	80~120	1.9	0~20
鉛	1	103.8	80~120	90.4	80~120	0	0~20
鋅	1	107.0	80~120	100.1	80~120	0.5	0~20
鐵	1	100.4	80~120	90.7	80~120	0.4	0~20
錳	1	101.0	80~120	91.6	80~120	0.8	0~20
鎘	2	96.0	80~120	100.1	80~120	2.8	0~20
鉻	2	103.0	80~120	100.5	80~120	0.5	0~20
銅	2	102.0	80~120	101.5	80~120	0.5	0~20
鎳	2	105.4	80~120	95.7	80~120	2.6	0~20
鉛	2	99.6	80~120	95.9	80~120	1.0	0~20
鋅	2	106.0	80~120	105.0	80~120	1.4	0~20
鐵	2	101.4	80~120	104.7	80~120	6.0	0~20
錳	2	100.8	80~120	97.8	80~120	0.7	0~20
鎘	3	103.0	80~120	105.0	80~120	0.9	0~20
鉻	3	98.5	80~120	102.0	80~120	1.0	0~20
銅	3	105.5	80~120	107.6	80~120	2.3	0~20
鎳	3	99.8	80~120	98.8	80~120	0.2	0~20
鉛	3	94.6	80~120	95.6	80~120	4.7	0~20
鋅	3	106.0	80~120	116.7	80~120	1.0	0~20
鐵	3	102.6	80~120	109.7	80~120	0.1	0~20
錳	3	100.6	80~120	106.6	80~120	0.7	0~20
鈷	1	95.6	80~120	86.4	80~120	3.2	0~20
鉬	1	99.2	80~120	87.0	80~120	9.6	0~20
鈷	2	100.1	80~120	100.1	80~120	1.4	0~20
鉬	2	99.9	80~120	99.9	80~120	6.3	0~20
汞	1	103.1	80~120	87.4	75~125	3.4	0~20
汞	2	95.5	80~120	105.8	75~125	3.5	0~20
汞	3	97.6	80~120	102.2	75~125	0.4	0~20
砷	1	98.3	80~120	101.3	75~125	2.6	0~20
砷	2	100.0	80~120	107.0	75~125	5.1	0~20
砷	3	106.2	80~120	95.7	75~125	4.5	0~20

中環科技  股份有限公司
地下水水質  分析結果表

檢測項目	次數	查核樣品分析				重複樣品分析	
		回收率	管制範圍	回收率	管制範圍	差異百分比	管制範圍
氯甲烷	1	96.3	75~125	89.8	65~135	3.1	0~25
氯乙烯	1	98.5	75~125	98.0	65~135	4.7	0~25
1,1-二氯乙烯	1	97.0	75~125	93.0	65~135	3.0	0~25
二氯甲烷	1	92.8	75~125	91.0	65~135	0.6	0~25
反-1,2-二氯乙烯	1	100.5	75~125	95.8	65~135	1.6	0~25
1,1-二氯乙烷	1	104.8	75~125	97.3	65~135	2.1	0~25
順-1,2-二氯乙烯	1	101.5	75~125	96.5	65~135	2.1	0~25
氯仿	1	103.0	75~125	98.5	65~135	2.6	0~25
1,1,1-三氯乙烷	1	106.0	75~125	99.3	65~135	4.6	0~25
1,2-二氯乙烷	1	105.3	75~125	102.3	65~135	3.7	0~25
苯	1	102.5	75~125	98.5	65~135	2.8	0~25
四氯化碳	1	107.8	75~125	102.5	65~135	5.0	0~25
三氯乙烯	1	99.0	75~125	95.3	65~135	4.0	0~25
甲苯	1	97.5	75~125	95.5	65~135	4.3	0~25
1,1,2-三氯乙烷	1	111.5	75~125	104.5	65~135	1.7	0~25
四氯乙烷	1	103.3	75~125	97.3	65~135	4.2	0~25
氯苯	1	100.5	75~125	94.3	65~135	2.4	0~25
乙苯	1	104.0	75~125	99.0	65~135	3.9	0~25
間,對-二甲苯	1	103.9	75~125	100.1	65~135	3.4	0~25
鄰-二甲苯	1	105.0	75~125	97.3	65~135	3.9	0~25
1,4-二氯苯	1	105.0	75~125	100.8	65~135	2.3	0~25
1,2-二氯苯	1	106.3	75~125	99.5	65~135	2.8	0~25
萘	1	91.5	75~125	86.8	65~135	1.1	0~25
甲基第三丁基醚	1	93.5	75~125	96.5	65~135	1.8	0~25
氯甲烷	2	102.3	75~125	96.8	65~135	3.7	0~25
氯乙烯	2	101.5	75~125	99.5	65~135	2.0	0~25
1,1-二氯乙烯	2	109.0	75~125	109.3	65~135	3.5	0~25
二氯甲烷	2	105.5	75~125	105.3	65~135	4.1	0~25
反-1,2-二氯乙烯	2	106.3	75~125	103.0	65~135	4.5	0~25
1,1-二氯乙烷	2	113.3	75~125	106.5	65~135	2.9	0~25
順-1,2-二氯乙烯	2	104.0	75~125	99.5	65~135	4.9	0~25
氯仿	2	109.5	75~125	102.8	65~135	3.0	0~25
1,1,1-三氯乙烷	2	114.5	75~125	108.0	65~135	0.5	0~25
1,2-二氯乙烷	2	105.5	75~125	101.3	65~135	2.2	0~25
苯	2	105.8	75~125	99.8	65~135	1.5	0~25
四氯化碳	2	114.0	75~125	109.3	65~135	3.0	0~25
三氯乙烯	2	103.5	75~125	100.3	65~135	1.8	0~25
甲苯	2	101.3	75~125	96.0	65~135	1.3	0~25
1,1,2-三氯乙烷	2	101.5	75~125	97.5	65~135	1.3	0~25
四氯乙烷	2	114.5	75~125	97.0	65~135	3.8	0~25
氯苯	2	105.0	75~125	95.0	65~135	0.5	0~25
乙苯	2	104.8	75~125	92.0	65~135	0.0	0~25
間,對-二甲苯	2	104.0	75~125	92.3	65~135	0.3	0~25
鄰-二甲苯	2	107.0	75~125	94.0	65~135	0.5	0~25
1,4-二氯苯	2	109.8	75~125	93.3	65~135	2.4	0~25
1,2-二氯苯	2	110.3	75~125	94.0	65~135	0.8	0~25
萘	2	102.5	75~125	99.8	65~135	0.8	0~25
甲基第三丁基醚	2	93.8	75~125	92.0	65~135	2.5	0~25

中環科技  股份有限公司
地下水水質  分析結果表

檢測項目	次數	查核樣品分析		添加樣品分析		重複樣品分析	
		回收率	管制範圍	回收率	管制範圍	差異百分比	管制範圍
氯甲烷	3	85.8	75~125	99.8	65~135	11.7	0~25
氯乙烯	3	88.0	75~125	95.0	65~135	10.8	0~25
1,1-二氯乙烯	3	92.5	75~125	97.8	65~135	6.6	0~25
二氯甲烷	3	94.8	75~125	106.0	65~135	7.8	0~25
反-1,2-二氯乙烯	3	89.5	75~125	96.8	65~135	9.8	0~25
1,1-二氯乙烷	3	94.5	75~125	101.0	65~135	10.7	0~25
順-1,2-二氯乙烯	3	88.3	75~125	96.0	65~135	8.4	0~25
氯仿	3	94.5	75~125	101.3	65~135	7.4	0~25
1,1,1-三氯乙烷	3	99.5	75~125	106.3	65~135	12.8	0~25
1,2-二氯乙烷	3	95.8	75~125	102.5	65~135	6.3	0~25
苯	3	88.0	75~125	96.5	65~135	9.2	0~25
四氯化碳	3	97.8	75~125	105.3	65~135	10.2	0~25
三氯乙烯	3	85.8	75~125	95.0	65~135	6.5	0~25
甲苯	3	82.8	75~125	95.0	65~135	10.8	0~25
1,1,2-三氯乙烷	3	90.8	75~125	99.8	65~135	4.6	0~25
四氯乙烷	3	90.3	75~125	100.3	65~135	10.8	0~25
氯苯	3	86.0	75~125	95.5	65~135	8.7	0~25
乙苯	3	81.8	75~125	94.0	65~135	11.2	0~25
間,對-二甲苯	3	81.5	75~125	96.5	65~135	14.0	0~25
鄰-二甲苯	3	84.8	75~125	93.5	65~135	11.9	0~25
1,4-二氯苯	3	86.8	75~125	97.0	65~135	8.3	0~25
1,2-二氯苯	3	88.8	75~125	100.3	65~135	12.7	0~25
萘	3	90.8	75~125	98.5	65~135	4.1	0~25
甲基第三丁基醚	3	84.5	75~125	101.3	65~135	6.9	0~25
TPH(C6~C9)	1	99.5	75~125	100.3	65~130	4.1	0~25
TPH(C10~C40)	1	118.5	60~125	107.2	55~130	4.8	0~25
TPH(C6~C9)	2	101.8	75~125	94.2	65~130	5.1	0~25
TPH(C10~C40)	2	122.4	60~125	96.1	55~130	9.9	0~25
TPH(C6~C9)	3	103.1	75~125	97.5	65~130	3.2	0~25
TPH(C10~C40)	3	88.5	60~125	93.6	55~130	6.8	0~25
柴油總碳氫化合物	1	101.4	60~125	102.6	55~130	5.5	0~25
柴油總碳氫化合物	2	114.8	60~125	93.6	55~130	5.2	0~25
柴油總碳氫化合物	3	107.0	60~125	105.0	55~130	21.7	0~25
甲醛	1	88.1	70~130	93.3	60~130	4.5	0~25
甲醛	2	107.1	70~130	94.0	60~130	1.9	0~25
甲醛	3	94.8	70~130	94.1	60~130	1.9	0~25
2,4,5-三氯酚	1	87.0	40~120	91.4	30~130	6.5	0~40
2,4,6-三氯酚	1	82.5	40~120	91.9	30~130	3.0	0~40
五氯酚	1	91.3	40~120	103.3	30~130	14.6	0~40
3,3'-二氯聯苯胺	1	86.0	30~120	85.7	20~120	0.8	0~40
2,4,5-三氯酚	2	87.2	40~120	90.3	30~130	0.6	0~40
2,4,6-三氯酚	2	87.7	40~120	90.7	30~130	2.0	0~40
五氯酚	2	94.9	40~120	89.3	30~130	2.6	0~40
3,3'-二氯聯苯胺	2	87.0	30~120	82.6	20~120	2.0	0~40
2,4,5-三氯酚	3	88.8	40~120	91.4	30~130	0.7	0~40
2,4,6-三氯酚	3	91.6	40~120	85.3	30~130	4.3	0~40
五氯酚	3	94.4	40~120	88.1	30~130	0.2	0~40
3,3'-二氯聯苯胺	3	94.4	30~120	90.1	20~120	4.5	0~40

 中環科技(香港)有限公司
 地下水水質分析結果表

檢測項目	次數	查核樣品分析		添加樣品分析		重複樣品分析	
		回收率	管制範圍	回收率	管制範圍	差異百分比	管制範圍
乙醛	1	81.2	70~130	81.1	60~130	1.1	0~25
丙酮	1	101.8	75~125	111.9	65~135	4.2	0~25
鹼度	1	100.8	85~115	-	-	0.7	0~15
鋁	1	102.4	80~120	109.8	80~120	3.1	0~20

附錄 3、現場作業記錄表

表4、監測井地下水採樣紀錄表

專案名稱：中區廢棄物土壤及地下水環保檢測。

專案編號：PI11065(18)。

採樣人員：黃若華。

採樣日期：112年1月11日。

天候狀況：晴、陰、陰偶雨、雨，氣溫：19.4(°C)，氣壓：1017(mbar)。

(一)監測井基本資料：

- 1、監測井名稱：環評井5。監測井編號：00XR0112。
 2、樣品編號：LG-TSML(26)。
 3、環境描述：(1)監測井鎖扣是否完整：是、否(情況描述：)。
 (2)監測井附近環境描述：整潔、髒亂(情況描述：)。
 4、井深計之重錘是否含泥沙：是、否。
 5、量測資料：(1.40-10.40)

井篩(井篩頂至井口深度)(m) 〔記錄至小數點以下二位〕	<input checked="" type="checkbox"/> 告示牌(____m) <input type="checkbox"/> 無資料	井管內徑	<input checked="" type="checkbox"/> 2吋 <input type="checkbox"/> 4吋
井深(井底至井口深度)(m) 〔記錄至小數點以下三位〕	<u>14.710</u> (m)	井水體積(公升) 〔記錄至個位數〕	<u>24</u> (L)
水位(水面至井口深度)(m) 〔記錄至小數點以下三位〕	<u>2.765</u> (m)	3倍井水體積(公升) 〔記錄至個位數〕	<u>72</u> (L)
井水深度(=井深-水位) 〔記錄至小數點以下三位〕	<u>11.945</u> (m)		

(二)洗井記錄資料：

- 1、洗井方式：
 (1)貝勒管作業，(2)採樣泵作業〔型號：MP1〕，(3)微洗井作業〔型號：MP10〕。
 2、各階段洗井作業之現場測量記錄資料：

洗井階段	時間 (時:分)	抽水速率 (公升/分鐘)	水位 (公尺) (記錄至小數點 以下三位)	放置深度 (公尺) (記錄至小數點 以下兩位)	汲出水 體積 (公升)	水溫 (°C)	pH值	導電度 (µmho/cm)	溶氧 (mg/L)	氧化還原 電位 (mV)	濁度 (NTU)	水質顏色	水質氣味
0.試洗井	-	-	-	-	-	-	-	-	-	-	-	-	-
試洗井時以最小可汲出水之抽水速率觀察水位洩降，再調整抽水速率使其穩定 預估洗井時間(=井水體積×3÷抽水速率)： <u>(2)</u> 分鐘 水流元容積： <u>(0.4)</u> L；現場儀器量測頻率： <u>(1)</u> 分鐘/次													
1.洗井開始	10:55	0.4	2.774	8.74	0.4	28.3	7.87	8590	0.54	-120.7	5.32	無	無
2.洗井中	10:57	0.4	2.776	8.74	0.8	28.3	7.80	8890	0.34	-145.2	2.23	≈	≈
3.洗井中	10:59	0.4	2.775	8.74	0.8	28.2	7.78	8910	0.37	-154.7	2.01	≈	≈
4.洗井中	11:01	0.4	2.776	8.74	0.8	28.2	7.77	8900	0.32	-156.0	1.92	≈	≈
5.洗井中	:					28.2							
6.洗井中	:					28.2							
7.洗井中	:					28.2							
8.洗井結束	11:03	0.4	2.776	8.74	0.8	28.2	7.77	8880	0.33	-152.0	1.89	≈	≈

3、汲出水總體積(含試洗井汲出水體積，不含採樣體積)：3.6 (公升)。

(三)採樣資料：

- 1、採樣器材：貝勒管、採樣泵(MP1)、氣囊式泵(MP10)，採樣器放置深度：8.74(公尺)。
 2、開始時間：11時04分，結束時間：11時26分。
 3、採集樣品記錄資料：

測量次別	溫度 (°C)	導電度 (µmho/cm)	pH	溶氧 (mg/L)	溶氧飽和度 百分比(%)	鹽度 (psu)	氧化還原電位 (mV)	總餘氯 (mg/L)	油位 (公尺)	浮油厚度 (公尺)
第1次測量	28.2	8880	7.77	0.37	4.3	5.0	-157.0	0.04	0.0	0.0
第2次測量	28.2	8880	7.77	0.33	4.3	5.0	-157.0	0.04	-	-
兩次測量平均值	28.2	-	7.8	-	-	-	-	-	-	-

中環現場審查人員：黃若華，日期：112年1月11日。

中環公司審查人員：黃傑偉，日期：112年1月12日。

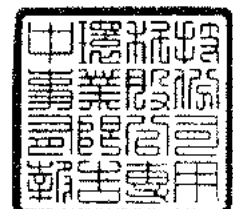

112 年第 1 季「六輕參寮工業園區地下水監測與數據分析」地下水採樣照片

監測井：環評井 5

採樣日期：112.01.11

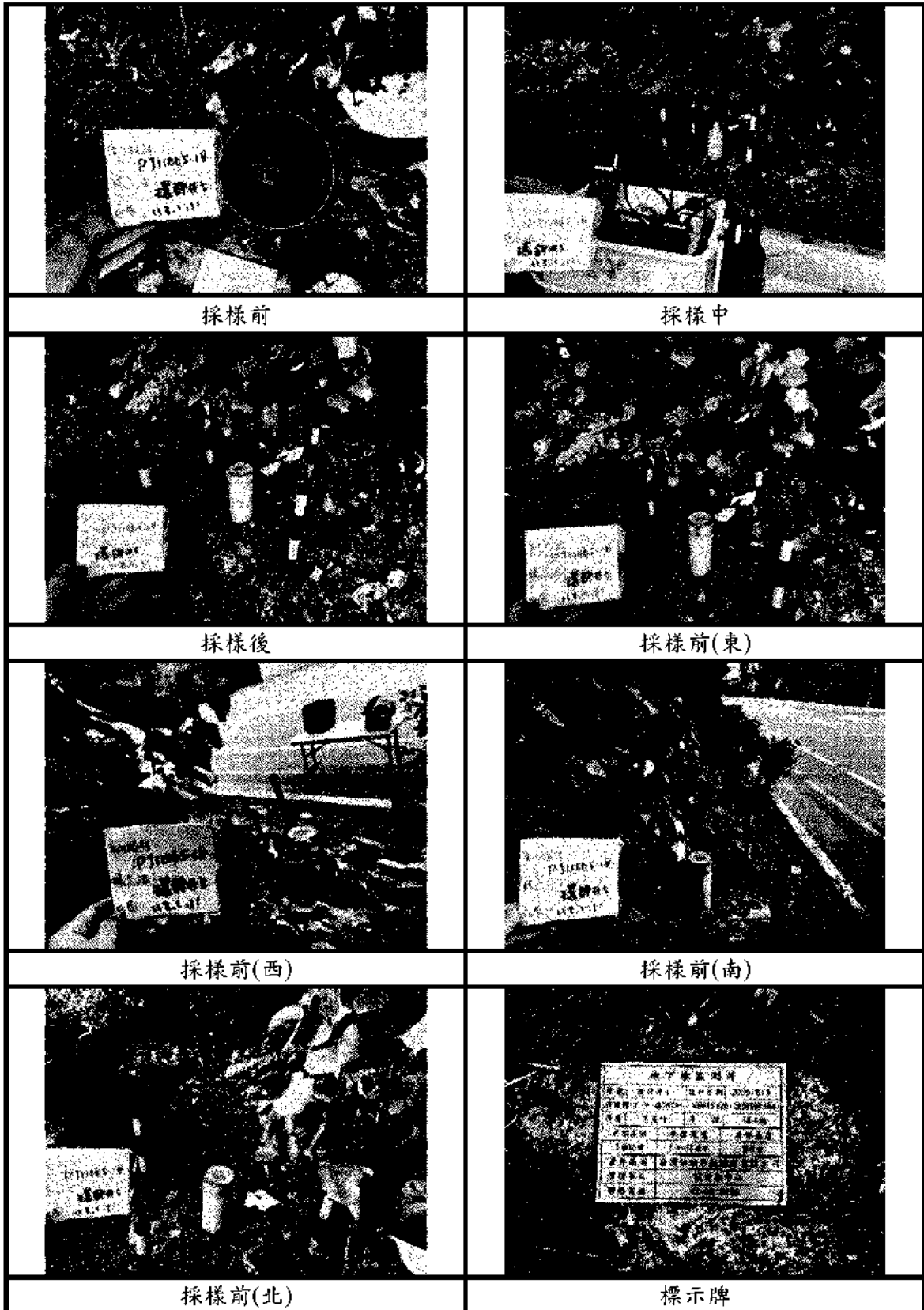

中環科技事業股份有限公司環境分析實驗室

行政院環保署 環檢字第020號
 高雄市前鎮區中環路1號8樓之一
 TEL: (07) 8152250

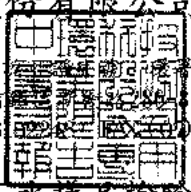

地下水樣品檢驗報告

委託單位：台灣塑膠工業股份有限公司
 行業別：*
 樣品名稱：地下水水質
 樣品編號：LG-TSM1-37
 測點名稱：環評井6
 採樣地點：雲林縣麥寮鄉台塑工業園區1號
 行程代碼：ETUW23010021
 採樣方法：NIEA W103.56B

採樣單位：中環科技事業股份有限公司
 採樣時間(起)：1120109 12:06
 採樣時間(迄)：1120109 13:01
 收樣時間：1120110 09:20
 報告日期：1120206
 報告編號：ET110PJ65-18-37-D1
 聯絡人：王仲龍

序號	檢驗項目	單位	檢驗值	分析方法	備註	監測標準	管制標準
1	* 總溶解固體物	mg/L	3330	NIEA W210.58A		1250	-
2	* 總硬度	mg CaCO ₃ -L	1850	NIEA W208.51A		750	-
3	* 氯鹽	mg/L	130	NIEA W415.54B		625	-
4	* 硫酸鹽	mg/L	1860	NIEA W415.54B		625	-
5	* 氨氮	mg/L	ND(<0.0031)	NIEA W437.52C	MDL=0.0031	0.25	-
6	* 亞硝酸鹽氮	mg/L	0.02	NIEA W418.54C		5.0	10
7	* 硝酸鹽氮	mg/L	5.42	NIEA W436.52C		50	100
8	* 氟鹽	mg/L	0.67	NIEA W415.54B		4.0	8.0
9	* 錳	mg/L	<0.002(0.001)	NIEA W311.54C		0.025	0.050
10	* 銻	mg/L	ND(<0.00056)	NIEA W311.54C	MDL=0.00056	0.25	0.50
11	* 銅	mg/L	<0.005(0.002)	NIEA W311.54C		5.0	10
12	* 鎳	mg/L	<0.010(0.007)	NIEA W311.54C		0.50	1.0
13	* 鉛	mg/L	ND(<0.0031)	NIEA W311.54C	MDL=0.0031	0.05	0.10
14	* 鋅	mg/L	0.610	NIEA W311.54C		25	50
15	* 汞	mg/L	ND(<0.00011)	NIEA W330.52A	MDL=0.00011	0.010	0.020
16	* 砷	mg/L	0.0124	NIEA W434.54B		0.25	0.50
17	* 鐵	mg/L	<0.010(0.009)	NIEA W311.54C		1.5	-
18	* 錳	mg/L	0.059	NIEA W311.54C		0.25	-
19	* 鈷	mg/L	ND(<0.0075)	NIEA W311.54C	MDL=0.0075	0.35	0.7
20	* 鉬	mg/L	<0.020(0.011)	NIEA W311.54C		0.35	0.7
21	* 總有機碳	mg/L	5.3	NIEA W532.52C		10	-
22	* 總酚	mg/L	ND(<0.0021)	NIEA W524.50C	MDL=0.0021	0.14	-
23	* 2,4,5-三氯酚	mg/L	ND(<0.00037)	NIEA W801.55B	MDL=0.00037	1.85	3.7
24	* 2,4,6-三氯酚	mg/L	ND(<0.00057)	NIEA W801.55B	MDL=0.00057	0.05	0.1
25	* 五氯酚	mg/L	ND(<0.00041)	NIEA W801.55B	MDL=0.00041	0.04	0.08
26	* 苯	mg/L	ND(<0.00023)	NIEA W785.57B	MDL=0.00023	0.025	0.050

續 下 頁

備註：

- 本報告已由環保署核可之報告簽署人審核無誤，並簽署於內部報告文件，簽署人如下：
 空氣採樣類：蘇明民(ETA-05)、黃任和(ETA-06)、王仲龍(ETA-07)
 無機檢測類：洪菁燕(ETI-03)、簡淑芬(ETI-04)、地敏華(ETI-05)
 有機檢測類：施敏華(ETO-03)、孫曉輝(ETO-05)
- 檢測數據紅數之表示，依環保署公告99年3月5日環檢一字第0990000919號「檢測報告位數表示規定」；以ND表示者，表該樣品測值小於方法偵測極限(MDL)；以<數字表示者，表該樣品測值大於方法偵測極限但小於定量極限(QL)。
- 檢驗項目有標示"*"者係指該檢驗項目本公司之檢驗能力已經行政院環保署認可，並依其公告方法分析，未標示"*"者表示未經認可。
- 監測標準及管制標準參考來源為行政院環保署102年12月18日環署土字第1020109443號令訂定發布之「地下水污染監測標準」及行政院環保署102年12月18日環署土字第1029109478號令修正發布之「地下水污染管制標準」之第二類水質標準。
- 本報告僅對該樣品負責，不得隨意複製及作為宣傳廣告之用。
- 二甲苯檢測值為間、對、二甲苯、鄰-二甲苯測值之總和；若測值為ND時，則以各化合物偵測極限之四分之一計算其測值總和。
- 總石油碳氫化合物(LPH)為TPH(C₆-C₉)與IPH(C₁₀-C₂₆)測值之總和；若測值為ND時，則以各化合物偵測極限之四分之一計算其測值總和。
- 重金屬以溶解性方式分析。

聲明書：

- 茲保證本報告內容完全依照行政院環境保護署及有關機關之標準方法及品質品管等相關規定，秉持公正、誠實進行採樣、檢測，絕無虛偽不實，如有違反，就政府機關所受損失願負連帶賠償責任之外，並接受主管機關依法所為之行政處分及刑事處罰。
- 吾人瞭解如自身受政府機關委任從事公務，亦屬於刑法上之公務員，並瞭解刑法上圖利罪、公務員登載不實偽造公文書及貪污治罪條例之相關規定，如有違反，亦為刑法及貪污治罪條例之適用對象，願受最嚴厲之法律制裁。

中環科技事業股份有限公司環境分析實驗室

行政院環保署認可證字號：環署環檢字第020號
 高雄市前鎮區新街路286-8號8樓之一
 TEL:(07)8152248 FAX:(07)8152250

地下水樣品檢驗報告

委託單位： 台灣塑膠工業股份有限公司
 行業別： *
 樣品名稱： 地下水水質
 樣品編號： LG-TSML-37
 測點名稱： 環評井6
 採樣地點： 雲林縣麥寮鄉台塑工業園區1號
 行程代碼： ETUW23010021
 採樣方法： NIEA W103.56B

採樣單位： 中環科技事業股份有限公司
 採樣時間(起)： 1120109 12:06
 採樣時間(迄)： 1120109 13:01
 收樣時間： 1120110 09:20
 報告日期： 1120206
 報告編號： ET110PJ65-18-37-D1
 聯絡人： 王仲龍

序號	檢驗項目	單位	檢驗值	分析方法	備註	監測標準	管制標準
27	* 甲苯	mg/L	ND(<0.00025)	NIEA W785.57B	MDL=0.00025	5.0	10
28	* 二甲苯	mg/L	ND(<0.00036)	NIEA W785.57B	MDL=0.00036	50	100
29	* 乙苯	mg/L	ND(<0.00023)	NIEA W785.57B	MDL=0.00023	3.5	7.0
30	* 氯苯	mg/L	ND(<0.00027)	NIEA W785.57B	MDL=0.00027	0.50	1.0
31	* 1,4-二氯苯	mg/L	ND(<0.00041)	NIEA W785.57B	MDL=0.00041	0.375	0.75
32	* 苯	mg/L	ND(<0.00039)	NIEA W785.57B	MDL=0.00039	0.20	0.40
33	* 氯甲烷	mg/L	ND(<0.00027)	NIEA W785.57B	MDL=0.00027	0.15	0.30
34	* 二氯甲烷	mg/L	ND(<0.00038)	NIEA W785.57B	MDL=0.00038	0.025	0.050
35	* 氯仿	mg/L	0.00372	NIEA W785.57B		0.50	1.0
36	* 1,1-二氯乙烷	mg/L	ND(<0.00022)	NIEA W785.57B	MDL=0.00022	4.25	8.5
37	* 1,2-二氯乙烷	mg/L	ND(<0.00027)	NIEA W785.57B	MDL=0.00027	0.025	0.050
38	* 1,1,2-三氯乙烷	mg/L	ND(<0.00033)	NIEA W785.57B	MDL=0.00033	0.025	0.050
39	* 氯乙烯	mg/L	ND(<0.00022)	NIEA W785.57B	MDL=0.00022	0.010	0.020
40	* 1,1-二氯乙烯	mg/L	ND(<0.00021)	NIEA W785.57B	MDL=0.00021	0.035	0.070
41	* 順-1,2-二氯乙烯	mg/L	ND(<0.00020)	NIEA W785.57B	MDL=0.00020	0.35	0.70
42	* 反-1,2-二氯乙烯	mg/L	ND(<0.00028)	NIEA W785.57B	MDL=0.00028	0.50	1.0
43	* 三氯乙烯	mg/L	ND(<0.00021)	NIEA W785.57B	MDL=0.00021	0.025	0.050
44	* 四氯乙烯	mg/L	ND(<0.00020)	NIEA W785.57B	MDL=0.00020	0.025	0.050
45	* 四氯化碳	mg/L	ND(<0.00022)	NIEA W785.57B	MDL=0.00022	0.025	0.050
46	* 總石油碳氫化合物	mg/L	0.063	NIEA W901.50B		5.0	10
47	* 氰化物	mg/L	ND(<0.00052)	NIEA W410.54A	MDL=0.00052	0.25	0.50
48	* 甲基第三丁基醚	mg/L	ND(<0.00021)	NIEA W785.57B	MDL=0.00021	0.5	1.0
49	* 1,2-二氯苯	mg/L	ND(<0.00046)	NIEA W785.57B	MDL=0.00046	3.0	6.0
50	* 3,3'-二氯聯苯	mg/L	ND(<0.00060)	NIEA W801.55B	MDL=0.00060	0.05	0.1
51	* 1,1,1-三氯乙烷	mg/L	ND(<0.00021)	NIEA W785.57B	MDL=0.00021	1.0	2.0

以 下 空 白

備註：

1. 本報告已由環保署核可之報告簽署人審核無誤，並簽署於內部報告文件，簽署人如下：
 空氣採樣員：蘇明民(ETA-05)、黃任昶(ETA-06)、王仲龍(ETA-07)
 無機檢測員：洪菁燕(ETI-03)、簡淑芬(ETI-04)、施敏華(ETI-05)
 有機檢測員：施敏華(ETO-03)、林曉嫻(ETO-05)
2. 檢測數據位數之表示，依環保署公告99年3月5日環檢一字第0990000919號「檢測報告位數表示規定」；以ND表示者，表該樣品測值小於方法偵測極限(MDL)；以<數字表示者，表該樣品測值大於方法偵測極限但小於定量極限(QL)。
3. 檢驗項目有標示"*"者係指該檢驗項目本公司之檢驗能力已獲行政院環保署認可，並依其公告方法分析，未標示"*"者表示未經認可。
4. 監測標準及管制標準參考來源為行政院環保署102年12月18日環署土字第1020109443號令訂定發布之「地下水污染監測標準」及行政院環保署102年12月18日環署土字第1020109478號令修正發布之「地下水污染管制標準」的第二類水質標準。
5. 本報告僅對樣品負責，不得隨意複製及作為宣傳廣告之用。
6. 二甲苯檢測值為間、對、二甲苯、鄰二甲苯測值之總和；若測值為ND時，則以各化合物偵測極限值之二分之一計算其測值總和。
7. 總石油碳氫化合物(TPH)為TPH(C₆-C₉)與TPH(C₁₀-C₄₀)測值之總和；若測值為ND時，則以各化合物偵測極限值之二分之一計算其測值總和。

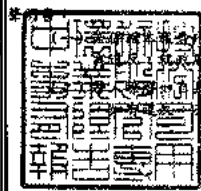

本報告係依照行政院環境保護署及有關機關之標準方法及品保品管等相關規定，秉持公正、誠實進行採樣、檢測。絕無虛偽不實，如經有關機關所查損失願自負法律責任之外，並接受主管機關依法令所為之行政處分及刑事處罰。
 委託政府機關委任從事公務，亦屬於刑法上之公務員，並瞭解刑法上圖利罪、公務員登載不實為違公文書及貪污治罪條例等規定，均為刑法及貪污治罪條例之適用對象，特此聲明，以資存照。

負責人：



實驗室主任：

王仲龍



附錄1、非許可項目檢測報告

中環科技事業股份有限公司環境分析實驗室

高雄市前鎮區新港路8樓之一
TEL: (07) 8152250

地下水採樣檢驗報告

委託單位：台灣塑膠工業股份有限公司
 行業別：*
 樣品名稱：地下水水質
 樣品編號：LG-TSMI-37
 測點名稱：環評井6
 採樣地點：雲林縣麥寮鄉台塑工業園區1號
 行程代碼：ETUW23010021
 採樣方法：NIEA W103.56B

採樣單位：中環科技事業股份有限公司
 採樣時間(起)：1120109 12:06
 採樣時間(迄)：1120109 13:01
 收樣時間：1120110 09:20
 報告日期：1120206
 報告編號：ET110PJ65-18-37-D1N
 聯絡人：王仲龍

序號	檢驗項目	單位	檢驗值	分析方法	備註	監測標準	管制標準
1	水位	m	1.655	水位計法		-	-
2	水溫	°C	22.6	NIEA W217.51A		-	-
3	溶氧	mg/L	2.4	NIEA W455.52C		-	-
4	氧化還原電位	mV	209.6	Std Mthds 2580 B		-	-
5	pH值	-	6.9/22.6°C	NIEA W424.53A		-	-
6	濁度	NTU	1.4	NIEA W219.52C		-	-
7	導電度	µmho/cm	3380	NIEA W203.51B		-	-
8	總餘氯	mg/L	ND(<0.020)	NIEA W408.51A	MDL=0.020	-	-
9	硫化物	mg/L	ND(<0.0025)	NIEA W433.52A	MDL=0.0025	-	-
10	無機含氮量	mg/L	5.44	NIEA W436.52C+ NIEA W418.54C+ NIEA W437.52C		-	-
11	總含氮量	mg/L	5.71	NIEA W423.52C		-	-
12	油脂	mg/L	2.8	NIEA W505.54B		-	-
13	柴油總碳氫化合物	mg/L	<0.050(0.045)	NIEA W802.51B	QDL=0.050	-	-
14	甲醛	mg/L	ND(<0.00628)	NIEA W782.52B	MDL=0.00628	-	-

以 下 空 白

備註：

- 本報告已由環保署核可之報告簽署人簽發無誤，並簽署於內部報告文件，簽署人如下：
 空氣採樣類：蘇明民(ETA-05)、黃任親(ETA-06)、王仲龍(ETA-07)
 無機檢測類：洪菁蕓(EI1-03)、簡淑芬(EI1-04)、施敏華(EI1-05)
 有機檢測類：施敏華(ETO-03)、林曉輝(ETO-05)
- 檢測數據位數之表示，依環保署公告99年3月5日環檢一字第0990000919號「檢測報告位數表示規定」：以ND表示者，表該樣品測值小於方法偵測極限(MDL)；以:數字表示者，表該樣品測值大於方法偵測極限但小於定量極限(QL)。
- 檢驗項目有標示"*"者係指該檢驗項目本公司之檢驗能力已經行政院環保署認可，並依其公告方法分析，未標示"*"者表示未經認可。
- 監測標準及管制標準參考來源為行政院環保署102年12月18日環署七字第1020109443號令訂定發布之「地下水污染監測標準」及行政院環保署102年12月18日環署土字第1020109478號令修正發布之「地下水污染管制標準」之第二類水質標準。
- 本報告僅對該樣品負責，不得隨意複製及作為宣傳廣告之用。
- 總含氮量測值為硝酸鹽氮、亞硝酸鹽氮、凱氏氮測值之總和，而無機含氮量測值為氨氮、硝酸鹽氮、亞硝酸鹽氮測值之總和；若測值為ND時，各化合物偵測極限值之二分之一計算其測值總和，而若測值為小於某數值時，則以實測值(或檢量線外插結果值)計算其測值總和。

聲明書：

- 茲保證本報告內容完全依照行政院環保署及有關機關之標準方法及品質品管等相關規定，秉持公正、誠實進行採樣、檢測，絕無虛偽不實，如有違反，就政府機關所交損失親自連帶賠償責任之外，並接受主管機關依法所為之行政處分及刑事處罰。
- 吾人瞭解如自身受政府機關委任從事公務，亦屬於刑法上之公務員，並瞭解刑法上圖利罪、公務員登載不實為違公文書及貪污治罪條例之相關規定，如有違反，亦為刑法及貪污治罪條例之適用對象，願受嚴厲之法律制裁。

中環科技事業股份有限公司環境分析實驗室

高雄市前鎮區新街路286-8號8樓之一
TEL:(07)8152248 FAX:(07)8152250

地下水樣品檢驗報告

委託單位：台灣塑膠工業股份有限公司
行業別：*
樣品名稱：地下水水質
樣品編號：LG-TSML-37
測點名稱：環評井6
採樣地點：雲林縣麥寮鄉台塑工業園區1號
行程代碼：-

採樣單位：中環科技事業股份有限公司
採樣日期：1120109
收樣時間：*
報告日期：20230204
報告編號：ET110PJ65-17N-37
採樣方法：NIEA W103.56B
聯絡人：王仲龍

序號	檢驗項目	單位	檢驗值	分析方法	備註	監測標準	管制標準
1	浮油厚度	mm	0.0	-		-	-

以下空白

備註：

1. 檢測數據位數之表示，依環保署公告99年3月5日環檢一字第0990000919號「檢測報告位數表示規定」。
2. 監測標準及管制標準參考來源為行政院環保署102年12月18日環署土字第1020109443號令訂定發布之「地下水污染監測標準」及行政院環保署102年12月18日環署土字第1020109478號令修正發布之「地下水污染管制標準」的第二類水質標準。
3. 本報告僅對該樣品負責，不得隨意複製及作為宣傳廣告之用。
4. Std.Mtds.為Standard Methods第22版之檢測方法。
5. 監測方法為油品自動感測裝置(如油水界面計)。

聲明書：

- (一) 茲保證本報告內容完全依照行政院環境保護署及有關機關之標準方法及品保品管等相關規定，秉持公正、誠實進行採樣、檢測。絕無虛偽不實，如有違反，就政府機關所受損失願負連帶賠償責任之外，並接受主管機關依法令所為之行政處分及刑事處罰。
- (二) 吾人瞭解如自身受政府機關委任從事公務，亦屬於刑法上之公務員，並瞭解刑法上圖利罪、公務員登載不實偽造公文書及貪污治罪條例之相關規定，如有違反，亦為刑法及貪污治罪條例之適用對象，願受最嚴厲之法律制裁。

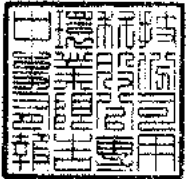

負責人：



實驗室主任：

王仲龍



附錄 2、品保管制分析結果表

中環科技  股份有限公司
地下水水質  分析結果表

檢測項目	次數	查核樣品分析		添加樣品分析		重複樣品分析	
		回收率	管制範圍	回收率	管制範圍	差異百分比	管制範圍
濁度	1	100.7	85~115	-	-	0.8	0~25
濁度	2	102.5	85~115	-	-	1.0	0~25
濁度	3	101.5	85~115	-	-	0.9	0~25
總溶解固體物	1	99.0	80~120	-	-	2.3	0~10/0~20
總溶解固體物	2	99.0	80~120	-	-	2.3	0~10/0~20
總溶解固體物	3	101.0	80~120	-	-	0.6	0~10/0~20
總硬度	1	100.3	85~115	104.9	80~120	0.4	0~15
總硬度	2	99.7	85~115	97.0	80~120	0.5	0~15
總硬度	3	100.7	85~115	102.2	80~120	0.6	0~15
氯鹽	1	96.8	85~115	104.0	80~120	0.2	0~20
氯鹽	2	101.5	85~115	102.8	80~120	0.3	0~20
氯鹽	3	101.5	85~115	102.9	80~120	1.8	0~20
硫酸鹽	1	96.5	85~115	99.1	80~120	0.2	0~20
硫酸鹽	2	97.9	85~115	99.2	80~120	0.4	0~20
硫酸鹽	3	97.4	85~115	100.0	80~120	0.2	0~20
硫化物	1	96.2	80~120	106.4	75~125	4.6	0~20
硫化物	2	99.8	80~120	103.8	75~125	4.0	0~20
硫化物	3	98.1	80~120	107.9	75~125	1.2	0~20
氨氮	1	96.5	85~115	92.2	85~115	0.9	0~15
氨氮	2	94.1	85~115	86.8	85~115	0.3	0~15
氨氮	3	96.5	85~115	95.6	85~115	0.1	0~15
亞硝酸鹽氮	1	100.3	80~120	100.9	75~125	1.5	0~20
亞硝酸鹽氮	2	99.3	80~120	96.1	75~125	3.0	0~20
亞硝酸鹽氮	3	100.3	80~120	95.5	75~125	0.7	0~20
硝酸鹽氮	1	100.9	80~120	96.6	75~125	0.5	0~20
硝酸鹽氮	2	99.6	80~120	98.8	75~125	0.7	0~20
硝酸鹽氮	3	101.6	80~120	104.7	75~125	5.3	0~20
氟鹽	1	97.4	85~115	93.9	80~120	0.2	0~20
氟鹽	2	98.8	85~115	91.0	80~120	0.8	0~20
氟鹽	3	99.6	85~115	93.2	80~120	0.4	0~20
總有機碳	1	98.2	85~115	97.9	75~125	3.7	0~15
總有機碳	2	96.9	85~115	88.2	75~125	4.6	0~15
總酚	1	98.1	85~115	105.0	85~115	9.6	0~15
總酚	2	96.3	85~115	104.1	85~115	6.9	0~15
總酚	3	101.1	85~115	86.0	85~115	11.0	0~15
總酚	4	101.2	85~115	97.4	85~115	0	0~15
氰化物	1	102.6	80~120	81.9	75~125	5.2	0~20
氰化物	2	92.8	80~120	84.1	75~125	0.6	0~20
氰化物	3	94.8	80~120	89.3	75~125	4.8	0~20

中環科技  股份有限公司
地下水水質  分析結果表

檢測項目	次數	查核樣品分析		添加樣品分析		重複樣品分析	
		回收率	管制範圍	回收率	管制範圍	差異百分比	管制範圍
鎘	1	105.0	80~120	97.1	80~120	0	0~20
鉻	1	103.5	80~120	96.0	80~120	1.6	0~20
銅	1	103.5	80~120	97.5	80~120	1.0	0~20
鎳	1	103.8	80~120	88.7	80~120	1.9	0~20
鉛	1	103.8	80~120	90.4	80~120	0	0~20
鋅	1	107.0	80~120	100.1	80~120	0.5	0~20
鐵	1	100.4	80~120	90.7	80~120	0.4	0~20
錳	1	101.0	80~120	91.6	80~120	0.8	0~20
鎘	2	96.0	80~120	100.1	80~120	2.8	0~20
鉻	2	103.0	80~120	100.5	80~120	0.5	0~20
銅	2	102.0	80~120	101.5	80~120	0.5	0~20
鎳	2	105.4	80~120	95.7	80~120	2.6	0~20
鉛	2	99.6	80~120	95.9	80~120	1.0	0~20
鋅	2	106.0	80~120	105.0	80~120	1.4	0~20
鐵	2	101.4	80~120	104.7	80~120	6.0	0~20
錳	2	100.8	80~120	97.8	80~120	0.7	0~20
鎘	3	103.0	80~120	105.0	80~120	0.9	0~20
鉻	3	98.5	80~120	102.0	80~120	1.0	0~20
銅	3	105.5	80~120	107.6	80~120	2.3	0~20
鎳	3	99.8	80~120	98.8	80~120	0.2	0~20
鉛	3	94.6	80~120	95.6	80~120	4.7	0~20
鋅	3	106.0	80~120	116.7	80~120	1.0	0~20
鐵	3	102.6	80~120	109.7	80~120	0.1	0~20
錳	3	100.6	80~120	106.6	80~120	0.7	0~20
鈾	1	95.6	80~120	86.4	80~120	3.2	0~20
鈾	1	99.2	80~120	87.0	80~120	9.6	0~20
鈾	2	100.1	80~120	100.1	80~120	1.4	0~20
鈾	2	99.9	80~120	99.9	80~120	6.3	0~20
汞	1	103.1	80~120	87.4	75~125	3.4	0~20
汞	2	95.5	80~120	105.8	75~125	3.5	0~20
汞	3	97.6	80~120	102.2	75~125	0.4	0~20
砷	1	98.3	80~120	101.3	75~125	2.6	0~20
砷	2	100.0	80~120	107.0	75~125	5.1	0~20
砷	3	106.2	80~120	95.7	75~125	4.5	0~20

中環科技  股份有限公司
地下水水質  分析結果表

檢測項目	次數	查核樣品分析				重複樣品分析	
		回收率	管制範圍	回收率	管制範圍	差異百分比	管制範圍
氯甲烷	1	96.3	75~125	89.8	65~135	3.1	0~25
氯乙烯	1	98.5	75~125	98.0	65~135	4.7	0~25
1,1-二氯乙烯	1	97.0	75~125	93.0	65~135	3.0	0~25
二氯甲烷	1	92.8	75~125	91.0	65~135	0.6	0~25
反-1,2-二氯乙烯	1	100.5	75~125	95.8	65~135	1.6	0~25
1,1-二氯乙烷	1	104.8	75~125	97.3	65~135	2.1	0~25
順-1,2-二氯乙烯	1	101.5	75~125	96.5	65~135	2.1	0~25
氯仿	1	103.0	75~125	98.5	65~135	2.6	0~25
1,1,1-三氯乙烷	1	106.0	75~125	99.3	65~135	4.6	0~25
1,2-二氯乙烷	1	105.3	75~125	102.3	65~135	3.7	0~25
苯	1	102.5	75~125	98.5	65~135	2.8	0~25
四氯化碳	1	107.8	75~125	102.5	65~135	5.0	0~25
三氯乙烯	1	99.0	75~125	95.3	65~135	4.0	0~25
甲苯	1	97.5	75~125	95.5	65~135	4.3	0~25
1,1,2-三氯乙烷	1	111.5	75~125	104.5	65~135	1.7	0~25
四氯乙烯	1	103.3	75~125	97.3	65~135	4.2	0~25
氯苯	1	100.5	75~125	94.3	65~135	2.4	0~25
乙苯	1	104.0	75~125	99.0	65~135	3.9	0~25
間,對-二甲苯	1	103.9	75~125	100.1	65~135	3.4	0~25
鄰-二甲苯	1	105.0	75~125	97.3	65~135	3.9	0~25
1,4-二氯苯	1	105.0	75~125	100.8	65~135	2.3	0~25
1,2-二氯苯	1	106.3	75~125	99.5	65~135	2.8	0~25
萘	1	91.5	75~125	86.8	65~135	1.1	0~25
甲基第三丁基醚	1	93.5	75~125	96.5	65~135	1.8	0~25
氯甲烷	2	102.3	75~125	96.8	65~135	3.7	0~25
氯乙烯	2	101.5	75~125	99.5	65~135	2.0	0~25
1,1-二氯乙烯	2	109.0	75~125	109.3	65~135	3.5	0~25
二氯甲烷	2	105.5	75~125	105.3	65~135	4.1	0~25
反-1,2-二氯乙烯	2	106.3	75~125	103.0	65~135	4.5	0~25
1,1-二氯乙烷	2	113.3	75~125	106.5	65~135	2.9	0~25
順-1,2-二氯乙烯	2	104.0	75~125	99.5	65~135	4.9	0~25
氯仿	2	109.5	75~125	102.8	65~135	3.0	0~25
1,1,1-三氯乙烷	2	114.5	75~125	108.0	65~135	0.5	0~25
1,2-二氯乙烷	2	105.5	75~125	101.3	65~135	2.2	0~25
苯	2	105.8	75~125	99.8	65~135	1.5	0~25
四氯化碳	2	114.0	75~125	109.3	65~135	3.0	0~25
三氯乙烯	2	103.5	75~125	100.3	65~135	1.8	0~25
甲苯	2	101.3	75~125	96.0	65~135	1.3	0~25
1,1,2-三氯乙烷	2	101.5	75~125	97.5	65~135	1.3	0~25
四氯乙烯	2	114.5	75~125	97.0	65~135	3.8	0~25
氯苯	2	105.0	75~125	95.0	65~135	0.5	0~25
乙苯	2	104.8	75~125	92.0	65~135	0.0	0~25
間,對-二甲苯	2	104.0	75~125	92.3	65~135	0.3	0~25
鄰-二甲苯	2	107.0	75~125	94.0	65~135	0.5	0~25
1,4-二氯苯	2	109.8	75~125	93.3	65~135	2.4	0~25
1,2-二氯苯	2	110.3	75~125	94.0	65~135	0.8	0~25
萘	2	102.5	75~125	99.8	65~135	0.8	0~25
甲基第三丁基醚	2	93.8	75~125	92.0	65~135	2.5	0~25

中環科技  股份有限公司
地下水水質  分析結果表

檢測項目	次數	查核樣品分析		添加樣品分析		重複樣品分析	
		回收率	管制範圍	回收率	管制範圍	差異百分比	管制範圍
氯甲烷	3	85.8	75~125	99.8	65~135	11.7	0~25
氯乙烯	3	88.0	75~125	95.0	65~135	10.8	0~25
1,1-二氯乙烯	3	92.5	75~125	97.8	65~135	6.6	0~25
二氯甲烷	3	94.8	75~125	106.0	65~135	7.8	0~25
反-1,2-二氯乙烯	3	89.5	75~125	96.8	65~135	9.8	0~25
1,1-二氯乙烷	3	94.5	75~125	101.0	65~135	10.7	0~25
順-1,2-二氯乙烯	3	88.3	75~125	96.0	65~135	8.4	0~25
氯仿	3	94.5	75~125	101.3	65~135	7.4	0~25
1,1,1-三氯乙烷	3	99.5	75~125	106.3	65~135	12.8	0~25
1,2-二氯乙烷	3	95.8	75~125	102.5	65~135	6.3	0~25
苯	3	88.0	75~125	96.5	65~135	9.2	0~25
四氯化碳	3	97.8	75~125	105.3	65~135	10.2	0~25
三氯乙烯	3	85.8	75~125	95.0	65~135	6.5	0~25
甲苯	3	82.8	75~125	95.0	65~135	10.8	0~25
1,1,2-三氯乙烷	3	90.8	75~125	99.8	65~135	4.6	0~25
四氯乙烷	3	90.3	75~125	100.3	65~135	10.8	0~25
氯苯	3	86.0	75~125	95.5	65~135	8.7	0~25
乙苯	3	81.8	75~125	94.0	65~135	11.2	0~25
間,對-二甲苯	3	81.5	75~125	96.5	65~135	14.0	0~25
鄰-二甲苯	3	84.8	75~125	93.5	65~135	11.9	0~25
1,4-二氯苯	3	86.8	75~125	97.0	65~135	8.3	0~25
1,2-二氯苯	3	88.8	75~125	100.3	65~135	12.7	0~25
萘	3	90.8	75~125	98.5	65~135	4.1	0~25
甲基第三丁基醚	3	84.5	75~125	101.3	65~135	6.9	0~25
TPH(C6~C9)	1	99.5	75~125	100.3	65~130	4.1	0~25
TPH(C10~C40)	1	118.5	60~125	107.2	55~130	4.8	0~25
TPH(C6~C9)	2	101.8	75~125	94.2	65~130	5.1	0~25
TPH(C10~C40)	2	122.4	60~125	96.1	55~130	9.9	0~25
TPH(C6~C9)	3	103.1	75~125	97.5	65~130	3.2	0~25
TPH(C10~C40)	3	88.5	60~125	93.6	55~130	6.8	0~25
柴油總碳氫化合物	1	101.4	60~125	102.6	55~130	5.5	0~25
柴油總碳氫化合物	2	114.8	60~125	93.6	55~130	5.2	0~25
柴油總碳氫化合物	3	107.0	60~125	105.0	55~130	21.7	0~25
甲醛	1	88.1	70~130	93.3	60~130	4.5	0~25
甲醛	2	107.1	70~130	94.0	60~130	1.9	0~25
甲醛	3	94.8	70~130	94.1	60~130	1.9	0~25
2,4,5-三氯酚	1	87.0	40~120	91.4	30~130	6.5	0~40
2,4,6-三氯酚	1	82.5	40~120	91.9	30~130	3.0	0~40
五氯酚	1	91.3	40~120	103.3	30~130	14.6	0~40
3,3'-二氯聯苯胺	1	86.0	30~120	85.7	20~120	0.8	0~40
2,4,5-三氯酚	2	87.2	40~120	90.3	30~130	0.6	0~40
2,4,6-三氯酚	2	87.7	40~120	90.7	30~130	2.0	0~40
五氯酚	2	94.9	40~120	89.3	30~130	2.6	0~40
3,3'-二氯聯苯胺	2	87.0	30~120	82.6	20~120	2.0	0~40
2,4,5-三氯酚	3	88.8	40~120	91.4	30~130	0.7	0~40
2,4,6-三氯酚	3	91.6	40~120	85.3	30~130	4.3	0~40
五氯酚	3	94.4	40~120	88.1	30~130	0.2	0~40
3,3'-二氯聯苯胺	3	94.4	30~120	90.1	20~120	4.5	0~40

 中環科技(香港)有限公司
 地下水水質分析結果表

檢測項目	次數	查核樣品分析		添加樣品分析		重複樣品分析	
		回收率	管制範圍	回收率	管制範圍	差異百分比	管制範圍
乙醛	1	81.2	70~130	81.1	60~130	1.1	0~25
丙酮	1	101.8	75~125	111.9	65~135	4.2	0~25
鹼度	1	100.8	85~115	-	-	0.7	0~15
鋁	1	102.4	80~120	109.8	80~120	3.1	0~20

附錄 3、現場作業記錄表

表4、監測井地下水採樣紀錄表

專案名稱: 中區廢棄物土壤及地下水環保檢測。

專案編號: PL11065-(18)。

採樣人員: 陳若平 黃啟博。

採樣日期: 112年1月9日。

天候狀況: 晴、陰、陰偶雨、雨, 氣溫: >0.6 (°C), 氣壓: 1019 (mbar)。

(一) 監測井基本資料:

1、監測井名稱: 環評井6。監測井編號: DDRXL13。

2、樣品編號: LG-TSM1-(37)。

3、環境描述: (1) 監測井鎖扣是否完整: 是、否(情況描述:)。

(2) 監測井附近環境描述: 整潔、髒亂(情況描述:)。

4、井深計之量錘是否含泥沙: 是、否。

5、量測資料: (1.30-1.30)

井篩(井篩頂至井口深度)(m) (記錄至小數點以下二位)	<input checked="" type="checkbox"/> 告示牌(____m) <input type="checkbox"/> 無資料	井管內徑	<input checked="" type="checkbox"/> 2吋 <input type="checkbox"/> 4吋
井深(井底至井口深度)(m) (記錄至小數點以下三位)	<u>7.496</u> (m)	井水體積(公升) (記錄至個位數)	<u>12</u> (L)
水位(水面至井口深度)(m) (記錄至小數點以下三位)	<u>1.655</u> (m)	3倍井水體積(公升) (記錄至個位數)	<u>36</u> (L)
井水深度(=井深-水位) (記錄至小數點以下三位)	<u>5.841</u> (m)		

(二) 洗井記錄資料:

1、洗井方式:

(1) 貝勒管作業, (2) 採樣泵作業 [型號: MP1], (3) 微洗井作業 [型號: MP10]。

2、各階段洗井作業之現場測量記錄資料:

洗井階段	時間 (時:分)	抽水速率 (公升/分鐘)	水位 (公尺) (記錄至小數點 以下三位)	放置深度 (公尺) (記錄至小數點 以下兩位)	汲出水 體積 (公升)	水溫 (°C)	pH值	導電度 (µmho/cm)	溶氧 (mg/L)	氧化還原 電位 (mV)	濁度 (NTU)	水質顏色	水質臭味
0. 試洗井	11:39	0.1	1.655	4.57	1	-	-	-	-	-	-	-	-
試洗井時以最小可汲出水之抽水速率觀察水位洗降, 再調整抽水速率使其穩定 預估洗井時間 (=井水體積×3÷抽水速率): (<u>2</u>)分鐘 水流元容積: (<u>0.4</u>)L; 現場儀器量測頻率: (<u>4</u>)分鐘次													
1. 洗井開始	11:49	0.1	1.683	4.57	0.1	>2.6	6.86	3380	>2.65	>13.0	2.11	無	無
2. 洗井中	11:53	0.1	1.684	4.57	0.4	>2.6	6.86	3380	2.57	>10.8	2.04	∴	∴
3. 洗井中	11:57	0.1	1.684	4.57	0.4	>2.6	6.86	3380	2.50	>10.4	2.12	∴	∴
4. 洗井中	12:01	0.1	1.684	4.57	0.4	>2.6	6.86	3380	2.46	>09.8	2.07	∴	∴
5. 洗井中	:												
6. 洗井中	:												
7. 洗井中	:												
8. 洗井結束	12:05	0.1	1.684	4.57	0.4	>2.6	6.86	3380	2.44	209.6	2.05	∴	∴

3、汲出水總體積(含試洗井汲出水體積, 不含採樣體積): 2.7 (公升)。

(三) 採樣資料:

1、採樣器材: 貝勒管、採樣泵(MP1)、氣囊式泵(MP10), 採樣器放置深度: 4.57 (公尺)。

2、開始時間: 12時06分, 結束時間: 12時17分。

3、採集樣品記錄資料: (6/2/1)

測量次別	溫度 (°C)	導電度 (µmho/cm)	pH	溶氧 (mg/L)	溶氧飽和度 百分比(%)	鹽度 (psu)	氧化還原電位 (mV)	總餘氯 (mg/L)	油位 (公尺)	浮油厚度 (公尺)
第1次測量	>2.6	3380	6.86	2.44	>8.2	1.8	209.6	0.0	0.0	0.0
第2次測量	>2.6	3380	6.86	2.44	>8.2	1.8	209.6	0.0	-	-
兩次測量平均值	>2.6	-	6.9	-	-	-	-	-	-	-

中環現場審查人員: 陳若平, 日期: 112年1月9日。

中環公司審查人員: 黃啟博, 日期: 112年1月12日。



表4、監測井地下水採樣紀錄表

專案名稱： 中區廢棄物土壤及地下水環保檢測。
 專案編號： PI11065-18。
 採樣人員： 吳若亭。
 採樣日期： 112年1月9日。
 天候狀況： 晴、陰、陰偶雨、雨，氣溫：20.6 (°C)，氣壓：1019 (mbar)。

- (一)監測井基本資料：
 1、監測井名稱：環評井6。監測井編號：00RXL13。
 2、樣品編號：LG-TSML-27。
 3、環境描述：(1)監測井鎖扣是否完整：是、否(情況描述：)。
 (2)監測井附近環境描述：整潔、髒亂(情況描述：)。
 4、井深計之重鎖是否含泥沙：是、否。
 5、量測資料：(1.20-7.30)

井篩(井篩頂至井口深度)(m) (記錄至小數點以下二位)	<input checked="" type="checkbox"/> 告示牌(____m) <input type="checkbox"/> 無資料	井管內徑	<input checked="" type="checkbox"/> 2吋 <input type="checkbox"/> 4吋
井深(井底至井口深度)(m) (記錄至小數點以下三位)	7.496 (m)	井水體積(公升) (記錄至個位數)	17 (L)
水位(水面至井口深度)(m) (記錄至小數點以下三位)	1.655 (m)	3倍井水體積(公升) (記錄至個位數)	36 (L)
井水深度(=井深-水位) (記錄至小數點以下三位)	5.841 (m)		

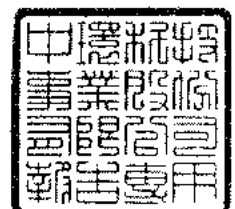
- (二)洗井記錄資料：
 1、洗井方式：
 (1)貝勒管作業，(2)採樣泵作業(型號：MP1)，(3)微洗井作業(型號：MP10)。
 2、各階段洗井作業之現場測量記錄資料：

洗井階段	時間 (時:分)	抽水速率 (公升/分鐘)	水位 (公尺) (記錄至小數點以下三位)	放置深度 (公尺) (記錄至小數點以下兩位)	汲出水 體積 (公升)	水溫 (°C)	pH 值	導電度 (µmho/cm)	溶氧 (mg/L)	氧化還原 電位 (mV)	濁度 (NTU)	水質顏色	水質氣味
0.試洗井	12:18	-	-	-	-	-	-	-	-	-	-	-	-
試洗井時以最小可汲出水之抽水速率觀察水位減降，再調整抽水速率使其穩定 預估洗井時間(=井水體積×3÷抽水速率)： <u>2</u> 分鐘(約) <u>4</u> 分鐘 水流元容積： <u>0.4</u> L；現場儀器量測頻率： <u>1</u> 分鐘/次 <u>一般項目以0.4/min進行採樣</u>													
1.洗井開始	12:18	0.4	1.686	4.57	0.4	22.7	6.87	3370	2.36	201.4	2.27	=	=
2.洗井中	12:20	0.4	1.687	4.57	0.8	22.8	6.87	3370	2.34	201.0	2.17	=	=
3.洗井中	12:22	0.4	1.687	4.57	0.8	22.7	6.87	3370	2.30	200.7	2.14	=	=
4.洗井中	12:24	0.4	1.687	4.57	0.8	22.8	6.87	3370	2.29	200.3	2.15	=	=
5.洗井中	:												
6.洗井中	:												
7.洗井中	:												
8.洗井結束	12:26	0.4	1.687	4.57	0.8	22.8	6.87	3370	2.31	200.1	2.10	=	=

3、汲出水總體積(含試洗井汲出水體積，不含採樣體積)：3.6(公升)。

- (三)採樣資料：
 1、採樣器材：貝勒管、採樣泵(MP1)、氣壓式泵(MP10)，採樣器放置深度：4.57(公尺)。
 2、開始時間：12時27分，結束時間：12時01分。
 3、採集樣品記錄資料：

測量次別	溫度 (°C)	導電度 (µmho/cm)	pH	溶氧 (mg/L)	溶氧飽和度 百分比(%)	鹽度 (psu)	氧化還原電位 (mV)	總餘氯 (mg/L)	油位 (公尺)	浮油厚度 (公尺)
第1次測量	22.8	3370	6.87	2.31	26.8	1.8	200.1	0.0	0.0	0.0
第2次測量	22.8	3370	6.87	2.31	26.8	1.8	200.1	0.0	-	-
兩次測量平均值	22.8	-	6.9	-	-	-	-	-	-	-

中環現場審查人員：吳若亭，日期：112年1月9日。

中環公司審查人員：黃財博，日期：112年1月12日。

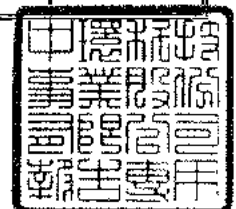

112 年第 1 季「六輕參寮工業園區地下水監測與數據分析」地下水採樣照片

監測井：環評井 6

採樣日期：112.01.09

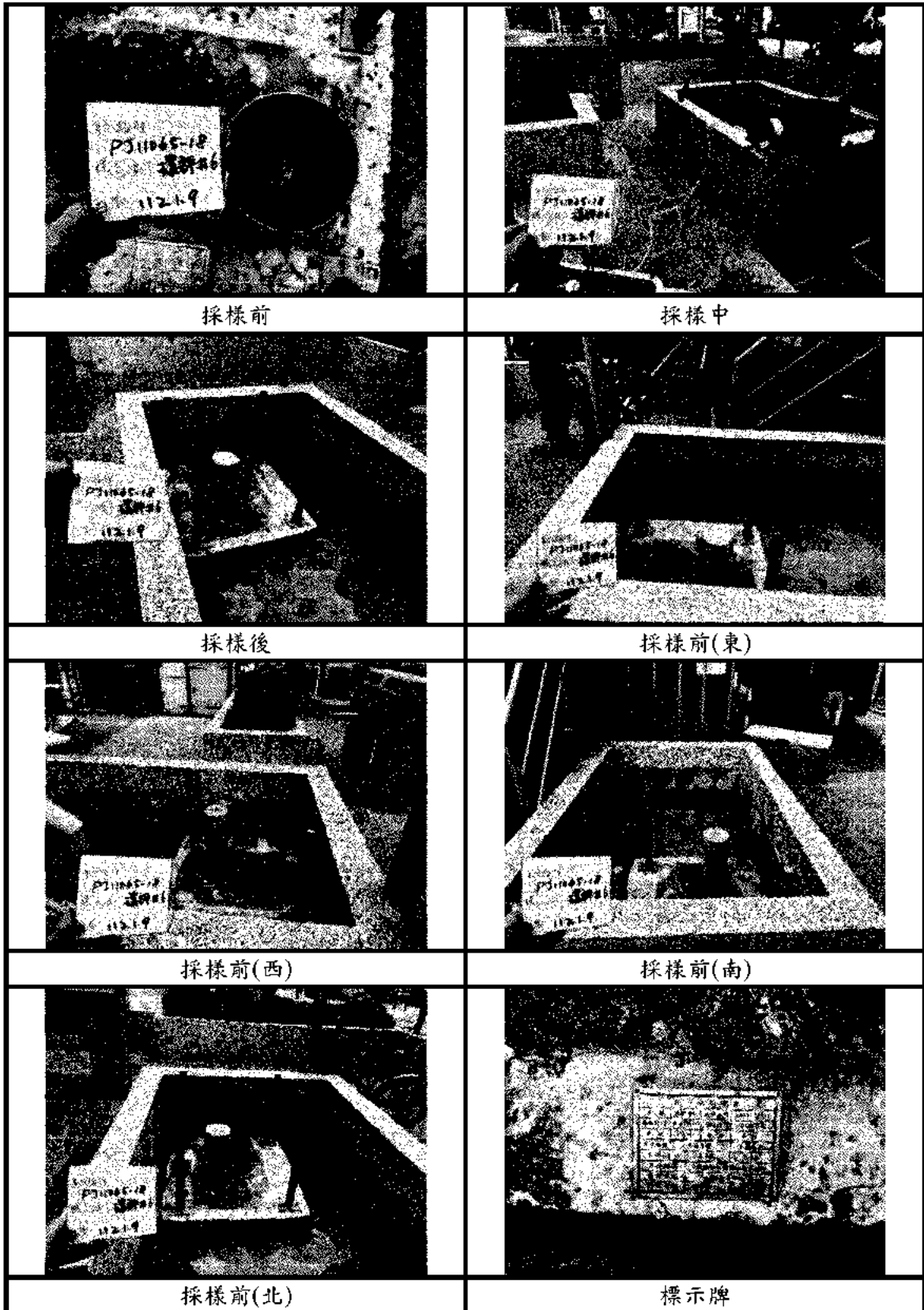

中環科技事業股份有限公司 環境分析實驗室

行政院環保署 環檢字第020號
 高雄市前鎮區中環路200號8樓之一
 TEL: (07) 8152250

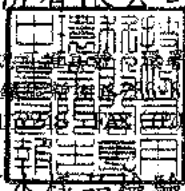

地下水樣品檢驗報告

委託單位：台灣塑膠工業股份有限公司
 行業別：*
 樣品名稱：地下水水質
 樣品編號：LG-TSMI-38
 測點名稱：環評井7
 採樣地點：雲林縣麥寮鄉台塑工業園區1號
 行程代碼：ETUW23010018
 採樣方法：NIEA W103.56B

採樣單位：中環科技事業股份有限公司
 採樣時間(起)：1120110 10:27
 採樣時間(迄)：1120110 11:17
 收樣時間：1120111 09:20
 報告日期：1120206
 報告編號：ET110PJ65-18-38-D1
 聯絡人：王仲龍

序號	檢驗項目	單位	檢驗值	分析方法	備註	監測標準	管制標準
1	* 總溶解固體物	mg/L	2490	NIEA W210.58A		1250	-
2	* 總硬度	mg CaCO ₃ /L	448	NIEA W208.51A		750	-
3	* 氯鹽	mg/L	1070	NIEA W415.54B		625	-
4	* 硫酸鹽	mg/L	283	NIEA W415.54B		625	-
5	* 氨氮	mg/L	1.13	NIEA W437.52C		0.25	-
6	* 亞硝酸鹽氮	mg/L	<0.01(0.007)	NIEA W418.54C		5.0	10
7	* 硝酸鹽氮	mg/L	0.02	NIEA W436.52C		50	100
8	* 氟鹽	mg/L	0.94	NIEA W415.54B		4.0	8.0
9	* 鎘	mg/L	ND(<0.00037)	NIEA W311.54C	MDL=0.00037	0.025	0.050
10	* 鎘	mg/L	ND(<0.00056)	NIEA W311.54C	MDL=0.00056	0.25	0.50
11	* 銅	mg/L	<0.005(0.002)	NIEA W311.54C		5.0	10
12	* 鎳	mg/L	ND(<0.0017)	NIEA W311.54C	MDL=0.0017	0.50	1.0
13	* 鉛	mg/L	ND(<0.0031)	NIEA W311.54C	MDL=0.0031	0.05	0.10
14	* 鋅	mg/L	<0.005(0.005)	NIEA W311.54C		25	50
15	* 汞	mg/L	ND(<0.00011)	NIEA W330.52A	MDL=0.00011	0.010	0.020
16	* 砷	mg/L	0.0335	NIEA W434.54B		0.25	0.50
17	* 鐵	mg/L	0.045	NIEA W311.54C		1.5	-
18	* 錳	mg/L	0.169	NIEA W311.54C		0.25	-
19	* 鈷	mg/L	ND(<0.0075)	NIEA W311.54C	MDL=0.0075	0.35	0.7
20	* 鉬	mg/L	<0.020(0.017)	NIEA W311.54C		0.35	0.7
21	* 總有機碳	mg/L	0.7	NIEA W532.52C		10	-
22	* 總酚	mg/L	ND(<0.0021)	NIEA W524.50C	MDL=0.0021	0.14	-
23	* 2,4,5-三氯酚	mg/L	ND(<0.00037)	NIEA W801.55B	MDL=0.00037	1.85	3.7
24	* 2,4,6-三氯酚	mg/L	ND(<0.00057)	NIEA W801.55B	MDL=0.00057	0.05	0.1
25	* 五氯酚	mg/L	ND(<0.00041)	NIEA W801.55B	MDL=0.00041	0.04	0.08
26	* 苯	mg/L	ND(<0.00023)	NIEA W785.57B	MDL=0.00023	0.025	0.050

續 下 頁

備註：

- 本報告已由環保署核可之報告簽署人審核無誤，並簽署於內部報告文件，簽署人如下：
 空氣採樣類：蘇明民(ETA-05)、黃任和(ETA-06)、王仲龍(ETA-07)
 無機檢測類：洪菁杰(ETI-03)、簡淑芬(ETI-04)、施敏華(ETI-05)
 有機檢測類：施敏華(ETO-03)、孫曉輝(ETO-05)
- 檢測數據紅數之表示，依環保署公告99年3月5日環檢一字第0990000919號「檢測報告位數表示規定」；以ND表示者，表該樣品測值小於方法偵測極限(MDL)；以<數字表示者，表該樣品測值大於方法偵測極限但小於定量極限(QL)。
- 檢驗項目有標示"*"者係指該檢驗項目本公司之檢驗能力已經行政院環保署認可，並依其公告方法分析，未標示"*"者表示未經認可。
- 監測標準及管制標準參考來源為行政院環保署102年12月18日環署土字第1020109443號令訂定發布之「地下水污染監測標準」及行政院環保署102年12月18日環署土字第1029109478號令修正發布之「地下水污染管制標準」之第二類水質標準。
- 本報告僅對該樣品負責，不得隨意複製及作為宣傳廣告之用。
- 二甲苯檢測值為間、對、二甲苯、鄰-二甲苯測值之總和；若測值為ND時，則以各化合物偵測極限值之二分之一計算其測值總和。
- 總石油碳氫化合物(LPH)為TPH(C₈-C₉)與IPH(C₁₀-C₁₆)測值之總和；若測值為ND時，則以各化合物偵測極限值之二分之一計算其測值總和。
- 重金屬以溶解性方式分析。

聲明書：

- 茲保證本報告內容完全依照行政院環境保護署及有關機關之標準方法及品質品管等相關規定，秉持公正、誠實進行採樣、檢測，絕無虛偽不實，如有違反，就政府機關所受損失願負連帶賠償責任之外，並接受主管機關依法所為之行政處分及刑事處罰。
- 吾人瞭解如自身受政府機關委任從事公務，亦屬於刑法上之公務員，並瞭解刑法上圖利罪、公務員登載不實偽造公文書及貪污治罪條例之相關規定，如有違反，亦為刑法及貪污治罪條例之適用對象，願受最嚴厲之法律制裁。

中環科技事業股份有限公司環境分析實驗室

行政院環保署認可證字號：環署環檢字第020號

高雄市前鎮區新街路286-8號8樓之一

TEL: (07)8152248 FAX: (07)8152250

地下水樣品檢驗報告

委託單位：台灣塑膠工業股份有限公司
 行業別：*
 樣品名稱：地下水水質
 樣品編號：LG-TSML-38
 測點名稱：環評井7
 採樣地點：雲林縣麥寮鄉台塑工業園區1號
 行程代碼：ETUW23010018
 採樣方法：NIEA W103.56B

採樣單位：中環科技事業股份有限公司
 採樣時間(起)：1120110 10:27
 採樣時間(迄)：1120110 11:17
 收樣時間：1120111 09:20
 報告日期：1120206
 報告編號：ET110PJ65-18-38-D1
 聯絡人：王仲龍

序號	檢驗項目	單位	檢驗值	分析方法	備註	監測標準	管制標準
27	* 甲苯	mg/L	ND(<0.00025)	NIEA W785.57B	MDL=0.00025	5.0	10
28	* 二甲苯	mg/L	ND(<0.00036)	NIEA W785.57B	MDL=0.00036	50	100
29	* 乙苯	mg/L	ND(<0.00023)	NIEA W785.57B	MDL=0.00023	3.5	7.0
30	* 氯苯	mg/L	ND(<0.00027)	NIEA W785.57B	MDL=0.00027	0.50	1.0
31	* 1,4-二氯苯	mg/L	ND(<0.00041)	NIEA W785.57B	MDL=0.00041	0.375	0.75
32	* 苯	mg/L	ND(<0.00039)	NIEA W785.57B	MDL=0.00039	0.20	0.40
33	* 氯甲烷	mg/L	ND(<0.00027)	NIEA W785.57B	MDL=0.00027	0.15	0.30
34	* 二氯甲烷	mg/L	<0.00100(0.00039)	NIEA W785.57B		0.025	0.050
35	* 氯仿	mg/L	ND(<0.00025)	NIEA W785.57B	MDL=0.00025	0.50	1.0
36	* 1,1-二氯乙烷	mg/L	ND(<0.00022)	NIEA W785.57B	MDL=0.00022	4.25	8.5
37	* 1,2-二氯乙烷	mg/L	ND(<0.00027)	NIEA W785.57B	MDL=0.00027	0.025	0.050
38	* 1,1,2-三氯乙烷	mg/L	ND(<0.00033)	NIEA W785.57B	MDL=0.00033	0.025	0.050
39	* 氯乙烯	mg/L	ND(<0.00022)	NIEA W785.57B	MDL=0.00022	0.010	0.020
40	* 1,1-二氯乙烯	mg/L	ND(<0.00021)	NIEA W785.57B	MDL=0.00021	0.035	0.070
41	* 順-1,2-二氯乙烯	mg/L	ND(<0.00020)	NIEA W785.57B	MDL=0.00020	0.35	0.70
42	* 反-1,2-二氯乙烯	mg/L	ND(<0.00028)	NIEA W785.57B	MDL=0.00028	0.50	1.0
43	* 三氯乙烯	mg/L	ND(<0.00021)	NIEA W785.57B	MDL=0.00021	0.025	0.050
44	* 四氯乙烯	mg/L	ND(<0.00020)	NIEA W785.57B	MDL=0.00020	0.025	0.050
45	* 四氯化碳	mg/L	ND(<0.00022)	NIEA W785.57B	MDL=0.00022	0.025	0.050
46	* 總石油烴氫化合物	mg/L	0.061	NIEA W901.50B		5.0	10
47	* 氰化物	mg/L	ND(<0.00052)	NIEA W410.54A	MDL=0.00052	0.25	0.50
48	* 甲基第三丁基醚	mg/L	ND(<0.00021)	NIEA W785.57B	MDL=0.00021	0.5	1.0
49	* 1,2-二氯苯	mg/L	ND(<0.00046)	NIEA W785.57B	MDL=0.00046	3.0	6.0
50	* 3,3'-二氯聯苯胺	mg/L	ND(<0.00060)	NIEA W801.55B	MDL=0.00060	0.05	0.1
51	* 1,1,1-三氯乙烷	mg/L	ND(<0.00021)	NIEA W785.57B	MDL=0.00021	1.0	2.0

以 下 空 白

備註：

- 本報告已由環保署認可之報告簽署人審核無誤，並簽署於內部報告文件，簽署人如下：
 空氣採樣員：蘇明民(ETA-05)、黃任和(ETA-06)、王仲龍(ETA-07)
 無機檢測員：洪菁燕(ETI-03)、簡淑芬(ETI-04)、施敏華(ETI-05)
 有機檢測員：施敏華(ETO-03)、林曉輝(ETO-05)
- 檢測數據位數之表示，依環保署公告99年3月5日環檢一字第0990000919號「檢測報告位數表示規定」；以ND表示者，表該樣品測值小於方法偵測極限(MDL)；以<數字表示者，表該樣品測值大於方法偵測極限但小於定量極限(QL)。
- 檢驗項目有標示"*"者係指該檢驗項目本公司之檢驗能力已經行政院環保署認可，並依其公告方法分析，未標示"*"者表示未認可。
- 監測標準及管制標準參考來源為行政院環保署102年12月18日環署土字第1020109443號令訂定發布之「地下水污染監測標準」及行政院環保署102年12月18日環署土字第1020109478號令修正發布之「地下水污染管制標準」的第二類水質標準。
- 本報告僅對該樣品負責，不得隨意複製及作為宣傳廣告之用。
- 二甲苯檢測值為間、對、鄰-二甲苯測值之總和；若測值為ND時，則以各化合物偵測極限值之二分之一計算其測值總和。
- 總石油烴氫化合物(TPH)為TPH(C₁₀-C₂₀)與TPH(C₁₀-C₄₀)測值之總和；若測值為ND時，則以各化合物偵測極限值之二分之一計算其測值總和。

本實驗室完全依照行政院環境保護署及有關機關之標準方法及品質管理相關規定，秉持公正、確實進行採樣、檢測。絕無虛偽不實，如經有關機關所受損失願自認自負賠償責任之外，並接受主管機關依法令所為之行政處分及刑事處罰。
 本實驗室受政府機關委任從事公務，亦屬於刑法第10條之「公務員」，並除解刑法上圖利罪、公務員受賄不實為進公文書及貪污治罪條例等規定外，亦為刑法及貪污治罪條例之適用對象，特此聲明。
 中環科技事業股份有限公司 環境分析實驗室 謹啟

負責人：



實驗室主任：

王仲龍



附錄1、非許可項目檢測報告

中環科技事業股份有限公司環境分析實驗室

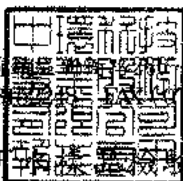

高雄市前鎮區新港路18號8樓之一
TEL: (07) 8152250

地下水採樣檢驗報告

委託單位：台灣塑膠工業股份有限公司	採樣單位：中環科技事業股份有限公司
行業別：*	採樣時間(起)：1120110 10:27
樣品名稱：地下水水質	採樣時間(迄)：1120110 11:17
樣品編號：LG-TSMI-38	收樣時間：1120111 09:20
測點名稱：環評井7	報告日期：1120206
採樣地點：雲林縣麥寮鄉台塑工業園區1號	報告編號：ET110PJ65-18-38-D1N
行程代碼：ETUW23010018	聯絡人：王仲龍
採樣方法：NIEA W103.56B	

序號	檢驗項目	單位	檢驗值	分析方法	備註	監測標準	管制標準
1	水位	m	2.342	水位計法		-	-
2	水溫	°C	24.8	NIEA W217.51A		-	-
3	溶氧	mg/L	0.8	NIEA W455.52C		-	-
4	氧化還原電位	mV	-133.6	Std Mthds 2580 B		-	-
5	pH值	-	8.0/24.8°C	NIEA W424.53A		-	-
6	濁度	NTU	5.0	NIEA W219.52C		-	-
7	導電度	µmho/cm	3890	NIEA W203.51B		-	-
8	總餘氯	mg/L	ND(<0.020)	NIEA W408.51A	MDL=0.020	-	-
9	硫化物	mg/L	ND(<0.0025)	NIEA W433.52A	MDL=0.0025	-	-
10	無機含氮量	mg/L	1.16	NIEA W436.52C+ NIEA W418.54C+ NIEA W437.52C		-	-
11	總含氮量	mg/L	1.23	NIEA W423.52C		-	-
12	油脂	mg/L	ND(<2.0)	NIEA W505.54B	MDL=2.0	-	-
13	柴油總碳氫化合物	mg/L	<0.050(0.021)	NIEA W802.51B	QDL=0.050	-	-
14	甲醛	mg/L	ND(<0.00628)	NIEA W782.52B	MDL=0.00628	-	-

以 下 空 白

備註：

1. 本報告已由環保署核可之報告簽署人簽字無誤，並簽署於內部報告文件，簽署人如下：
空氣採樣類：蘇明民(ETA-05)、黃任祖(ETA-06)、王仲龍(ETA-07)
無機檢測類：洪菁蕪(EI1-03)、簡淑芬(EI1-04)、施敏華(EI1-05)
有機檢測類：施敏華(ETO-03)、林曉輝(ETO-05)
2. 檢測數據位數之表示，依環保署公告99年3月5日環檢一字第0990000919號「檢測報告位數表示規定」：以ND表示者，表該樣品測值小於方法偵測極限(MDL)；以:數字表示者，表該樣品測值大於方法偵測極限但小於定量極限(QL)。
3. 檢驗項目有標示"*"者係指該檢驗項目本公司之檢驗能力已經行政院環保署認可，並依其公告方法分析，未標示"*"者表示未經認可。
4. 監測標準及管制標準參考來源為行政院環保署102年12月18日環署七字第1020109443號令訂定發布之「地下水污染監測標準」及行政院環保署102年12月18日環署土字第1020109478號令修正發布之「地下水污染管制標準」的第二類水質標準。
5. 本報告僅對該樣品負責，不得隨意複製及作為宣傳廣告之用。
6. 總含氮量測值為硝酸鹽氮、亞硝酸鹽氮、凱氏氮測值之總和，而無機含氮量測值為氨氮、硝酸鹽氮、亞硝酸鹽氮測值之總和；若測值為ND時，各化合物偵測極限值之二分之一計算其測值總和，而若測值為小於某數值時，則以實測值(或檢量線外插結果值)計算其測值總和。

聲明書：

- (一) 茲保證本報告內容完全依照行政院環保署及有關機關之標準方法及品質品管等相關規定，秉持公正、誠實進行採樣、檢測，絕無虛偽不實，如有違反，就政府機關所交損失親自連帶賠償責任之外，並接受主管機關依法所為之行政處分及刑事處罰。
- (二) 吾人瞭解如自身受政府機關委任從事公務，亦屬於刑法上之公務員，並瞭解刑法上圖利罪、公務員登載不實為違公文書及貪污治罪條例之相關規定，如有違反，亦為刑法及貪污治罪條例之適用對象，願受嚴厲之法律制裁。

中環科技事業股份有限公司環境分析實驗室

高雄市前鎮區新街路286-8號8樓之一
TEL:(07)8152248 FAX:(07)8152250

地下水樣品檢驗報告

委託單位：台灣塑膠工業股份有限公司
 行業別：*
 樣品名稱：地下水水質
 樣品編號：LG-TSML-38
 測點名稱：環評井7
 採樣地點：雲林縣麥寮鄉台塑工業園區1號
 行程代碼：-

採樣單位：中環科技事業股份有限公司
 採樣日期：1120110
 收樣時間：*
 報告日期：20230204
 報告編號：ET110PJ65-18N-38
 採樣方法：NIEA W103.56B
 聯絡人：王仲龍

序號	檢 驗 項 目	單 位	檢 驗 值	分 析 方 法	備 註	監 測 標 準	管 制 標 準
1	浮油厚度	mm	0.0	-		-	-

以 下 空 白

備 註：

1. 檢測數據位數之表示，依環保署公告99年3月5日環檢一字第0990000919號「檢測報告位數表示規定」。
2. 監測標準及管制標準參考來源為行政院環保署102年12月18日環署土字第1020109443號令訂定發布之「地下水污染監測標準」及行政院環保署102年12月18日環署土字第1020109478號令修正發布之「地下水污染管制標準」的第二類水質標準。
3. 本報告僅對該樣品負責，不得隨意複製及作為宣傳廣告之用。
4. Std.Mtds.為Standard Methods第22版之檢測方法。
5. 監測方法為油品自動感測裝置(如油水界面計)。

聲 明 書：

- (一) 茲保證本報告內容完全依照行政院環境保護署及有關機關之標準方法及品質品管等相關規定，秉持公正、誠實進行採樣、檢測。絕無虛偽不實，如有違反，就政府機關所受損失願負連帶賠償責任之外，並接受主管機關依法令所為之行政處分及刑事處罰。
- (二) 吾人瞭解如自身受政府機關委任從事公務，亦屬於刑法上之公務員，並瞭解刑法上圖利罪、公務員登載不實偽造公文書及貪污治罪條例之相關規定，如有違反，亦為刑法及貪污治罪條例之適用對象，願受最嚴厲之法律制裁。

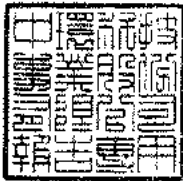

負責人：



實驗室主任：

王仲龍



附錄 2、品保管制分析結果表

中環科技  股份有限公司
地下水水質  分析結果表

檢測項目	次數	查核樣品分析		添加樣品分析		重複樣品分析	
		回收率	管制範圍	回收率	管制範圍	差異百分比	管制範圍
濁度	1	100.7	85~115	-	-	0.8	0~25
濁度	2	102.5	85~115	-	-	1.0	0~25
濁度	3	101.5	85~115	-	-	0.9	0~25
總溶解固體物	1	99.0	80~120	-	-	2.3	0~10/0~20
總溶解固體物	2	99.0	80~120	-	-	2.3	0~10/0~20
總溶解固體物	3	101.0	80~120	-	-	0.6	0~10/0~20
總硬度	1	100.3	85~115	104.9	80~120	0.4	0~15
總硬度	2	99.7	85~115	97.0	80~120	0.5	0~15
總硬度	3	100.7	85~115	102.2	80~120	0.6	0~15
氯鹽	1	96.8	85~115	104.0	80~120	0.2	0~20
氯鹽	2	101.5	85~115	102.8	80~120	0.3	0~20
氯鹽	3	101.5	85~115	102.9	80~120	1.8	0~20
硫酸鹽	1	96.5	85~115	99.1	80~120	0.2	0~20
硫酸鹽	2	97.9	85~115	99.2	80~120	0.4	0~20
硫酸鹽	3	97.4	85~115	100.0	80~120	0.2	0~20
硫化物	1	96.2	80~120	106.4	75~125	4.6	0~20
硫化物	2	99.8	80~120	103.8	75~125	4.0	0~20
硫化物	3	98.1	80~120	107.9	75~125	1.2	0~20
氨氮	1	96.5	85~115	92.2	85~115	0.9	0~15
氨氮	2	94.1	85~115	86.8	85~115	0.3	0~15
氨氮	3	96.5	85~115	95.6	85~115	0.1	0~15
亞硝酸鹽氮	1	100.3	80~120	100.9	75~125	1.5	0~20
亞硝酸鹽氮	2	99.3	80~120	96.1	75~125	3.0	0~20
亞硝酸鹽氮	3	100.3	80~120	95.5	75~125	0.7	0~20
硝酸鹽氮	1	100.9	80~120	96.6	75~125	0.5	0~20
硝酸鹽氮	2	99.6	80~120	98.8	75~125	0.7	0~20
硝酸鹽氮	3	101.6	80~120	104.7	75~125	5.3	0~20
氟鹽	1	97.4	85~115	93.9	80~120	0.2	0~20
氟鹽	2	98.8	85~115	91.0	80~120	0.8	0~20
氟鹽	3	99.6	85~115	93.2	80~120	0.4	0~20
總有機碳	1	98.2	85~115	97.9	75~125	3.7	0~15
總有機碳	2	96.9	85~115	88.2	75~125	4.6	0~15
總酚	1	98.1	85~115	105.0	85~115	9.6	0~15
總酚	2	96.3	85~115	104.1	85~115	6.9	0~15
總酚	3	101.1	85~115	86.0	85~115	11.0	0~15
總酚	4	101.2	85~115	97.4	85~115	0	0~15
氰化物	1	102.6	80~120	81.9	75~125	5.2	0~20
氰化物	2	92.8	80~120	84.1	75~125	0.6	0~20
氰化物	3	94.8	80~120	89.3	75~125	4.8	0~20

中環科技  股份有限公司
地下水水質  分析結果表

檢測項目	次數	查核樣品分析		添加樣品分析		重複樣品分析	
		回收率	管制範圍	回收率	管制範圍	差異百分比	管制範圍
鎘	1	105.0	80~120	97.1	80~120	0	0~20
鉻	1	103.5	80~120	96.0	80~120	1.6	0~20
銅	1	103.5	80~120	97.5	80~120	1.0	0~20
鎳	1	103.8	80~120	88.7	80~120	1.9	0~20
鉛	1	103.8	80~120	90.4	80~120	0	0~20
鋅	1	107.0	80~120	100.1	80~120	0.5	0~20
鐵	1	100.4	80~120	90.7	80~120	0.4	0~20
錳	1	101.0	80~120	91.6	80~120	0.8	0~20
鎘	2	96.0	80~120	100.1	80~120	2.8	0~20
鉻	2	103.0	80~120	100.5	80~120	0.5	0~20
銅	2	102.0	80~120	101.5	80~120	0.5	0~20
鎳	2	105.4	80~120	95.7	80~120	2.6	0~20
鉛	2	99.6	80~120	95.9	80~120	1.0	0~20
鋅	2	106.0	80~120	105.0	80~120	1.4	0~20
鐵	2	101.4	80~120	104.7	80~120	6.0	0~20
錳	2	100.8	80~120	97.8	80~120	0.7	0~20
鎘	3	103.0	80~120	105.0	80~120	0.9	0~20
鉻	3	98.5	80~120	102.0	80~120	1.0	0~20
銅	3	105.5	80~120	107.6	80~120	2.3	0~20
鎳	3	99.8	80~120	98.8	80~120	0.2	0~20
鉛	3	94.6	80~120	95.6	80~120	4.7	0~20
鋅	3	106.0	80~120	116.7	80~120	1.0	0~20
鐵	3	102.6	80~120	109.7	80~120	0.1	0~20
錳	3	100.6	80~120	106.6	80~120	0.7	0~20
鈷	1	95.6	80~120	86.4	80~120	3.2	0~20
鈷	1	99.2	80~120	87.0	80~120	9.6	0~20
鈷	2	100.1	80~120	100.1	80~120	1.4	0~20
鈷	2	99.9	80~120	99.9	80~120	6.3	0~20
汞	1	103.1	80~120	87.4	75~125	3.4	0~20
汞	2	95.5	80~120	105.8	75~125	3.5	0~20
汞	3	97.6	80~120	102.2	75~125	0.4	0~20
砷	1	98.3	80~120	101.3	75~125	2.6	0~20
砷	2	100.0	80~120	107.0	75~125	5.1	0~20
砷	3	106.2	80~120	95.7	75~125	4.5	0~20

中環科技  股份有限公司
地下水水質  分析結果表

檢測項目	次數	查核樣品分析				重複樣品分析	
		回收率	管制範圍	回收率	管制範圍	差異百分比	管制範圍
氯甲烷	1	96.3	75~125	89.8	65~135	3.1	0~25
氯乙烯	1	98.5	75~125	98.0	65~135	4.7	0~25
1,1-二氯乙烯	1	97.0	75~125	93.0	65~135	3.0	0~25
二氯甲烷	1	92.8	75~125	91.0	65~135	0.6	0~25
反-1,2-二氯乙烯	1	100.5	75~125	95.8	65~135	1.6	0~25
1,1-二氯乙烷	1	104.8	75~125	97.3	65~135	2.1	0~25
順-1,2-二氯乙烯	1	101.5	75~125	96.5	65~135	2.1	0~25
氯仿	1	103.0	75~125	98.5	65~135	2.6	0~25
1,1,1-三氯乙烷	1	106.0	75~125	99.3	65~135	4.6	0~25
1,2-二氯乙烷	1	105.3	75~125	102.3	65~135	3.7	0~25
苯	1	102.5	75~125	98.5	65~135	2.8	0~25
四氯化碳	1	107.8	75~125	102.5	65~135	5.0	0~25
三氯乙烯	1	99.0	75~125	95.3	65~135	4.0	0~25
甲苯	1	97.5	75~125	95.5	65~135	4.3	0~25
1,1,2-三氯乙烷	1	111.5	75~125	104.5	65~135	1.7	0~25
四氯乙烷	1	103.3	75~125	97.3	65~135	4.2	0~25
氯苯	1	100.5	75~125	94.3	65~135	2.4	0~25
乙苯	1	104.0	75~125	99.0	65~135	3.9	0~25
間,對-二甲苯	1	103.9	75~125	100.1	65~135	3.4	0~25
鄰-二甲苯	1	105.0	75~125	97.3	65~135	3.9	0~25
1,4-二氯苯	1	105.0	75~125	100.8	65~135	2.3	0~25
1,2-二氯苯	1	106.3	75~125	99.5	65~135	2.8	0~25
萘	1	91.5	75~125	86.8	65~135	1.1	0~25
甲基第三丁基醇	1	93.5	75~125	96.5	65~135	1.8	0~25
氯甲烷	2	102.3	75~125	96.8	65~135	3.7	0~25
氯乙烯	2	101.5	75~125	99.5	65~135	2.0	0~25
1,1-二氯乙烯	2	109.0	75~125	109.3	65~135	3.5	0~25
二氯甲烷	2	105.5	75~125	105.3	65~135	4.1	0~25
反-1,2-二氯乙烯	2	106.3	75~125	103.0	65~135	4.5	0~25
1,1-二氯乙烷	2	113.3	75~125	106.5	65~135	2.9	0~25
順-1,2-二氯乙烯	2	104.0	75~125	99.5	65~135	4.9	0~25
氯仿	2	109.5	75~125	102.8	65~135	3.0	0~25
1,1,1-三氯乙烷	2	114.5	75~125	108.0	65~135	0.5	0~25
1,2-二氯乙烷	2	105.5	75~125	101.3	65~135	2.2	0~25
苯	2	105.8	75~125	99.8	65~135	1.5	0~25
四氯化碳	2	114.0	75~125	109.3	65~135	3.0	0~25
三氯乙烯	2	103.5	75~125	100.3	65~135	1.8	0~25
甲苯	2	101.3	75~125	96.0	65~135	1.3	0~25
1,1,2-三氯乙烷	2	101.5	75~125	97.5	65~135	1.3	0~25
四氯乙烷	2	114.5	75~125	97.0	65~135	3.8	0~25
氯苯	2	105.0	75~125	95.0	65~135	0.5	0~25
乙苯	2	104.8	75~125	92.0	65~135	0.0	0~25
間,對-二甲苯	2	104.0	75~125	92.3	65~135	0.3	0~25
鄰-二甲苯	2	107.0	75~125	94.0	65~135	0.5	0~25
1,4-二氯苯	2	109.8	75~125	93.3	65~135	2.4	0~25
1,2-二氯苯	2	110.3	75~125	94.0	65~135	0.8	0~25
萘	2	102.5	75~125	99.8	65~135	0.8	0~25
甲基第三丁基醇	2	93.8	75~125	92.0	65~135	2.5	0~25

中環科技  股份有限公司
地下水水質分析結果表

檢測項目	次數	查核樣品分析		添加樣品分析		重複樣品分析	
		回收率	管制範圍	回收率	管制範圍	差異百分比	管制範圍
氯甲烷	3	85.8	75~125	99.8	65~135	11.7	0~25
氯乙烯	3	88.0	75~125	95.0	65~135	10.8	0~25
1,1-二氯乙烯	3	92.5	75~125	97.8	65~135	6.6	0~25
二氯甲烷	3	94.8	75~125	106.0	65~135	7.8	0~25
反-1,2-二氯乙烯	3	89.5	75~125	96.8	65~135	9.8	0~25
1,1-二氯乙烷	3	94.5	75~125	101.0	65~135	10.7	0~25
順-1,2-二氯乙烯	3	88.3	75~125	96.0	65~135	8.4	0~25
氯仿	3	94.5	75~125	101.3	65~135	7.4	0~25
1,1,1-三氯乙烷	3	99.5	75~125	106.3	65~135	12.8	0~25
1,2-二氯乙烷	3	95.8	75~125	102.5	65~135	6.3	0~25
苯	3	88.0	75~125	96.5	65~135	9.2	0~25
四氯化碳	3	97.8	75~125	105.3	65~135	10.2	0~25
三氯乙烯	3	85.8	75~125	95.0	65~135	6.5	0~25
甲苯	3	82.8	75~125	95.0	65~135	10.8	0~25
1,1,2-三氯乙烷	3	90.8	75~125	99.8	65~135	4.6	0~25
四氯乙烷	3	90.3	75~125	100.3	65~135	10.8	0~25
氯苯	3	86.0	75~125	95.5	65~135	8.7	0~25
乙苯	3	81.8	75~125	94.0	65~135	11.2	0~25
間,對-二甲苯	3	81.5	75~125	96.5	65~135	14.0	0~25
鄰-二甲苯	3	84.8	75~125	93.5	65~135	11.9	0~25
1,4-二氯苯	3	86.8	75~125	97.0	65~135	8.3	0~25
1,2-二氯苯	3	88.8	75~125	100.3	65~135	12.7	0~25
萘	3	90.8	75~125	98.5	65~135	4.1	0~25
甲基第三丁基醚	3	84.5	75~125	101.3	65~135	6.9	0~25
TPH(C6~C9)	1	99.5	75~125	100.3	65~130	4.1	0~25
TPH(C10~C40)	1	118.5	60~125	107.2	55~130	4.8	0~25
TPH(C6~C9)	2	101.8	75~125	94.2	65~130	5.1	0~25
TPH(C10~C40)	2	122.4	60~125	96.1	55~130	9.9	0~25
TPH(C6~C9)	3	103.1	75~125	97.5	65~130	3.2	0~25
TPH(C10~C40)	3	88.5	60~125	93.6	55~130	6.8	0~25
柴油總碳氫化合物	1	101.4	60~125	102.6	55~130	5.5	0~25
柴油總碳氫化合物	2	114.8	60~125	93.6	55~130	5.2	0~25
柴油總碳氫化合物	3	107.0	60~125	105.0	55~130	21.7	0~25
甲醛	1	88.1	70~130	93.3	60~130	4.5	0~25
甲醛	2	107.1	70~130	94.0	60~130	1.9	0~25
甲醛	3	94.8	70~130	94.1	60~130	1.9	0~25
2,4,5-三氯酚	1	87.0	40~120	91.4	30~130	6.5	0~40
2,4,6-三氯酚	1	82.5	40~120	91.9	30~130	3.0	0~40
五氯酚	1	91.3	40~120	103.3	30~130	14.6	0~40
3,3'-二氯聯苯胺	1	86.0	30~120	85.7	20~120	0.8	0~40
2,4,5-三氯酚	2	87.2	40~120	90.3	30~130	0.6	0~40
2,4,6-三氯酚	2	87.7	40~120	90.7	30~130	2.0	0~40
五氯酚	2	94.9	40~120	89.3	30~130	2.6	0~40
3,3'-二氯聯苯胺	2	87.0	30~120	82.6	20~120	2.0	0~40
2,4,5-三氯酚	3	88.8	40~120	91.4	30~130	0.7	0~40
2,4,6-三氯酚	3	91.6	40~120	85.3	30~130	4.3	0~40
五氯酚	3	94.4	40~120	88.1	30~130	0.2	0~40
3,3'-二氯聯苯胺	3	94.4	30~120	90.1	20~120	4.5	0~40

 中環科技 有限公司
 地下水水質 分析結果表

檢測項目	次數	查核樣品分析		添加樣品分析		重複樣品分析	
		回收率	管制範圍	回收率	管制範圍	差異百分比	管制範圍
乙醛	1	81.2	70~130	81.1	60~130	1.1	0~25
丙酮	1	101.8	75~125	111.9	65~135	4.2	0~25
鹼度	1	100.8	85~115	-	-	0.7	0~15
鋁	1	102.4	80~120	109.8	80~120	3.1	0~20

附錄 3、現場作業記錄表

表4、監測井地下水採樣紀錄表

專案名稱: 中區廢棄物土壤及地下水環保檢測。
 專案編號: PJ11065-(18)。
 採樣人員: 陳昱祥 黃群博。
 採樣日期: 112年1月10日。
 天候狀況: 晴、陰、陰偶雨、雨, 氣溫: 19.1 (°C), 氣壓: 1019 (mb₉₂)。

(一)監測井基本資料:
 1、監測井名稱: 環評井1。監測井編號: 00RX0014。
 2、樣品編號: LG-TSML(38)。
 3、環境描述: (1)監測井鎖扣是否完整: 是、否(情況描述:)。
 (2)監測井附近環境描述: 整潔、髒亂(情況描述:)。
 4、井深計之重錘是否含泥沙: 是、否。
 5、量測資料: 2.90±11.90

井篩(井篩頂至井口深度)(m) (記錄至小數點以下二位)	<input checked="" type="checkbox"/> 告示牌(____m) <input type="checkbox"/> 無資料	井管內徑	<input checked="" type="checkbox"/> 2吋 <input type="checkbox"/> 4吋
井深(井底至井口深度)(m) (記錄至小數點以下三位)	<u>12.999</u> (m)	井水體積 (公升) (記錄至個位數)	<u>22</u> (L)
水位(水面至井口深度)(m) (記錄至小數點以下三位)	<u>2.342</u> (m)	3倍井水體積 (公升) (記錄至個位數)	<u>66</u> (L)
井水深度(=井深-水位) (記錄至小數點以下三位)	<u>10.657</u> (m)		

(二)洗井記錄資料:
 1、洗井方式:
 (1)貝勒管作業, (2)採樣泵作業 (型號: MP1), (3)微洗井作業 (型號: MP10)。
 2、各階段洗井作業之現場測量記錄資料:

洗井階段	時間 (時:分)	抽水速率 (公升/分鐘)	水位 (公尺) (記錄至小數點 以下三位)	放置深度 (公尺) (記錄至小數點 以下兩位)	汲出水 體積 (公升)	水温 (°C)	pH值	導電度 (μmho/cm)	溶氧 (mg/L)	氧化還原 電位 (mV)	濁度 (NTU)	水質顏色	水質氣味
0.試洗井	10:00	0.1	2.342	7.40	1	-	-	-	-	-	-	-	-
試洗井時以最小可汲出之水之抽水速率觀察水位洩降,再調整抽水速率使其穩定 預估洗井時間 (=井水體積×3÷抽水速率): (<u>2</u>)分鐘 水流元容積: (<u>0.4</u>)L; 現場儀器量測頻率: (<u>1</u>)分鐘/次													
1.洗井開始	10:10	0.1	2.350	7.40	0.1	24.8	8.00	3840	0.96	-129.3	11.3	藍	藍
2.洗井中	10:14	0.1	2.352	7.40	0.4	24.8	8.01	3850	0.93	-130.5	11.1	=	=
3.洗井中	10:18	0.1	2.346	7.40	0.4	24.8	8.01	3860	0.90	-131.6	11.5	=	=
4.洗井中	10:22	0.1	2.349	7.40	0.4	24.8	8.01	3870	0.86	-132.9	11.2	=	=
5.洗井中	:												
6.洗井中	:												
7.洗井中	:												
8.洗井結束	10:26	0.1	2.351	7.40	0.4	24.8	8.01	3890	0.83	-133.6	10.9	=	=

3、汲出水總體積(含試洗井汲出水體積,不含採樣體積): 2.7 (公升)。

(三)採樣資料:
 1、採樣器材: 貝勒管、採樣泵(MP1)、氣囊式泵(MP10), 採樣器放置深度: 7.40 (公尺)。
 2、開始時間: 10時29分, 結束時間: 10時32分。
 3、採集樣品記錄資料:

測量次別	溫度 (°C)	導電度 (μmho/cm)	pH	溶氧 (mg/L)	溶氧飽和度 百分比(%)	鹽度 (psu)	氧化還原電位 (mV)	總餘氯 (mg/L)	油位 (公尺)	浮油厚度 (公尺)
第1次測量	24.8	3890	8.01	0.83	9.9	2.0	-133.6	0.0	0.0	0.0
第2次測量	24.8	3890	8.01	0.83	9.9	2.0	-133.6	0.0	0.0	0.0
兩次測量平均值	24.8	-	8.0	-	-	-	-	-	-	-

中環現場審查人員: 陳昱祥, 日期: 112年1月10日。
 中環公司審查人員: 黃群博, 日期: 112年1月12日。



表4、監測井地下水採樣紀錄表

專案名稱：中區廢棄物土壤及地下水環保檢測。

專案編號：PJ11065-(18)。

採樣人員：陳善祥。

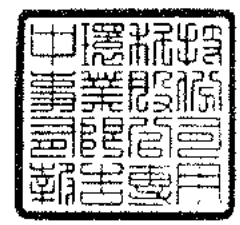
採樣日期：112年1月10日。

天候狀況：晴、陰、陰偶雨、雨，氣溫：19.1 (°C)，氣壓：1019 (mb₉₂)。

(一) 監測井基本資料：

- 1、監測井名稱：環評#7。監測井編號：00RX0114。
- 2、樣品編號：LG-TSML-(38)。
- 3、環境描述：監測井鎖扣是否完整：是、否(情況描述：)。
- (2)監測井附近環境描述：整潔、髒亂(情況描述：)。
- 4、井深計之重錘是否含泥沙：是、否。
- 5、量測資料：2.90m/1.90

井篩(井篩頂至井口深度)(m) (記錄至小數點以下二位)	<input checked="" type="checkbox"/> 告示牌(____m) <input type="checkbox"/> 無資料	井管內徑	<input checked="" type="checkbox"/> 2吋 <input type="checkbox"/> 4吋
井深(井底至井口深度)(m) (記錄至小數點以下三位)	<u>12.999</u> (m)	井水體積(公升) (記錄至個位數)	<u>22</u> (L)
水位(水面至井口深度)(m) (記錄至小數點以下三位)	<u>2.342</u> (m)	3倍井水體積(公升) (記錄至個位數)	<u>66</u> (L)
井水深度(=井深-水位) (記錄至小數點以下三位)	<u>10.657</u> (m)		

(二) 洗井記錄資料：

- 1、洗井方式：一般項目以0.4 L/min採樣
- (1)貝勒管作業，(2)採樣泵作業(型號：MP1)，(3)微洗井作業(型號：MP10)。
- 2、各階段洗井作業之現場測量記錄資料：

洗井階段	時間(時:分)	抽水速率(公升/分鐘)	水位(公尺) (記錄至小數點以下三位)	放置深度(公尺) (記錄至小數點以下兩位)	汲出水體積(公升)	水溫(°C)	pH值	導電度(µmho/cm)	溶氧(mg/L)	氧化還原電位(mV)	濁度(NTU)	水質顏色	水質氣味
0.試洗井	:					-	-	-	-	-	-	-	-
試洗井時以最小可汲出水之抽水速率觀察水位洩降，再調整抽水速率使其穩定 預估洗井時間(=井水體積×3÷抽水速率)：(____)分鐘 水流元容積： <u>(0.4)</u> L；現場儀器量測頻率： <u>(1)</u> 分鐘/次													
1.洗井開始	10:35	0.4	2.353	7.40	0.4	24.4	8.04	3910	0.76	-131.5	10.8	-	-
2.洗井中	10:37	0.4	2.350	7.40	0.8	24.4	8.04	3930	0.72	-130.6	11.3	-	-
3.洗井中	10:39	0.4	2.348	7.40	0.8	24.5	8.04	3950	0.70	-130.2	10.5	-	-
4.洗井中	10:41	0.4	2.349	7.40	0.8	24.5	8.04	3960	0.68	-130.1	11.1	-	-
5.洗井中	:												
6.洗井中	:												
7.洗井中	:												
8.洗井結束	10:43	0.4	2.351	7.40	0.8	24.5	8.04	3970	0.66	-129.7	10.7	-	-

3、汲出水總體積(含試洗井汲出水體積，不含採樣體積)：3.6 (公升)。

(三) 採樣資料：

- 1、採樣器材：貝勒管、採樣泵(MP1)、氣囊式泵(MP10)，採樣器放置深度：7.40 (公尺)。
- 2、開始時間：10時44分，結束時間：11時17分。
- 3、採集樣品記錄資料：

測量次數	溫度(°C)	導電度(µmho/cm)	pH	溶氧(mg/L)	溶氧飽和度百分比(%)	鹽度(psu)	氧化還原電位(mV)	總餘氯(mg/L)	油位(公尺)	浮油厚度(公尺)
第1次測量	24.5	3970	8.04	0.66	7.8	2.1	-129.7	0.0	0.0	0.0
第2次測量	24.5	3970	8.04	0.66	7.8	2.1	-129.7	0.0	-	-
兩次測量平均值	24.5	-	8.0	-	-	-	-	-	-	-

中環現場審查人員：陳善祥，日期：112年1月10日。

中環公司審查人員：黃啟博，日期：112年1月12日。

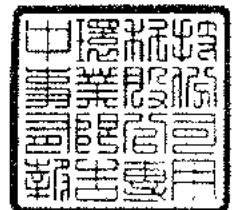

112 年第 1 季「六輕參寮工業園區地下水監測與數據分析」地下水採樣照片

監測井：環評井 7

採樣日期：112.01.10

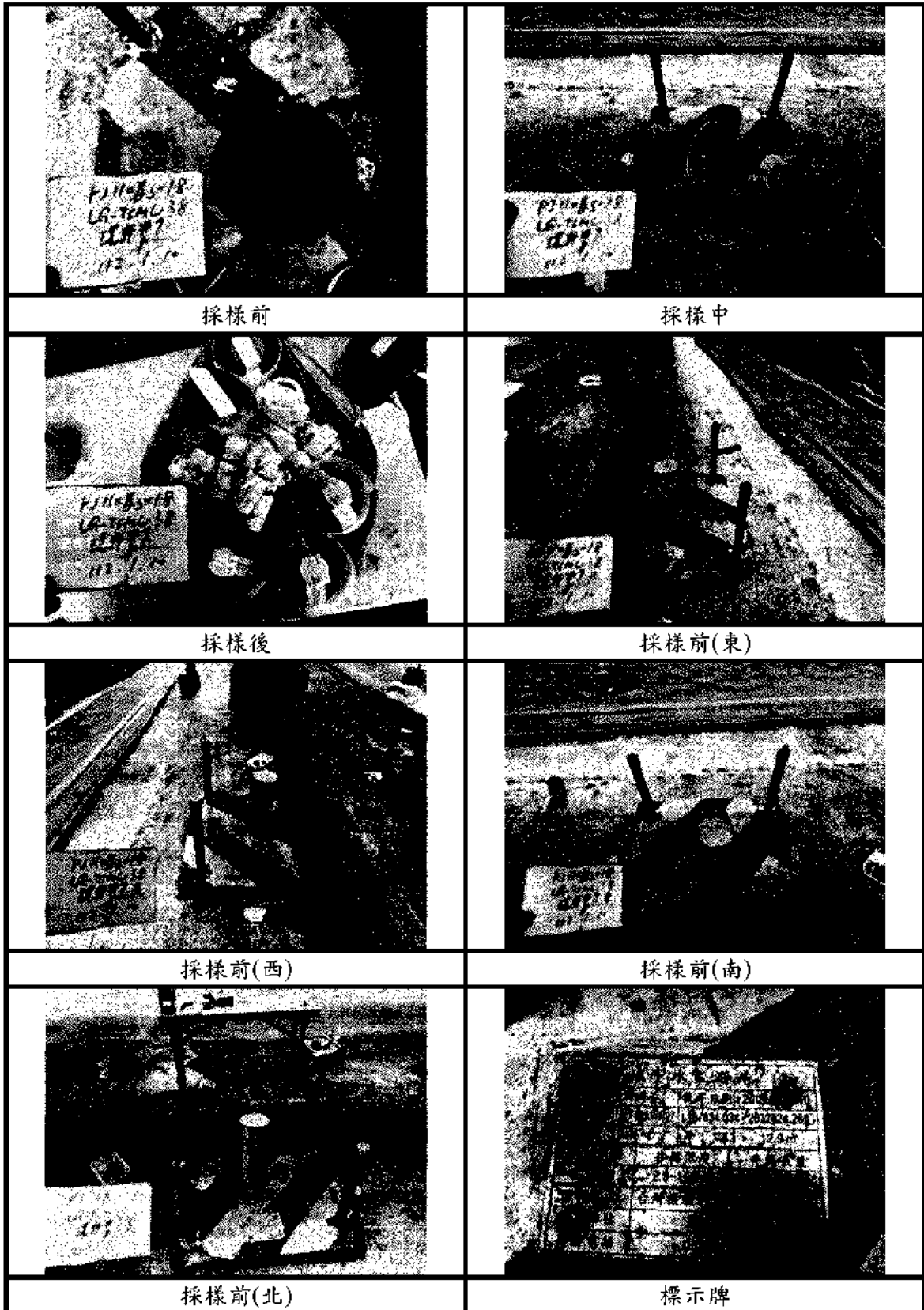

中環科技事業股份有限公司環境分析實驗室

行政院環保署 環檢字第020號
 高雄市前鎮區新街8樓之一
 TEL: (07) 8152250

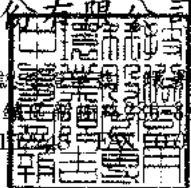

地下水樣品檢驗報告

委託單位：台灣塑膠工業股份有限公司
 行業別：*
 樣品名稱：地下水水質
 樣品編號：LG-TSMI-39
 測點名稱：環評井8
 採樣地點：雲林縣麥寮鄉台塑工業園區1號
 行程代碼：ETUW23010015
 採樣方法：NIEA W103.56B

採樣單位：中環科技事業股份有限公司
 採樣時間(起)：1120109 15:02
 採樣時間(迄)：1120109 16:00
 收樣時間：1120110 09:20
 報告日期：1120206
 報告編號：ET110PJ65-18-39-D1
 聯絡人：王仲龍

序號	檢驗項目	單位	檢驗值	分析方法	備註	監測標準	管制標準
1	* 總溶解固體物	mg/L	2130	NIEA W210.58A		1250	-
2	* 總硬度	mg CaCO ₃ /L	678	NIEA W208.51A		750	-
3	* 氯鹽	mg/L	684	NIEA W415.54B		625	-
4	* 硫酸鹽	mg/L	356	NIEA W415.54B		625	-
5	* 氨氮	mg/L	3.24	NIEA W437.52C		0.25	-
6	* 亞硝酸鹽氮	mg/L	<0.01(0.0003)	NIEA W418.54C		5.0	10
7	* 硝酸鹽氮	mg/L	<0.01(0.003)	NIEA W436.52C		50	100
8	* 氟鹽	mg/L	1.17	NIEA W413.52A		4.0	8.0
9	* 錳	mg/L	<0.002(0.001)	NIEA W311.54C		0.025	0.050
10	* 鎘	mg/L	ND(<0.00056)	NIEA W311.54C	MDL=0.00056	0.25	0.50
11	* 銅	mg/L	ND(<0.0011)	NIEA W311.54C	MDL=0.0011	5.0	10
12	* 鋅	mg/L	<0.010(0.002)	NIEA W311.54C		0.50	1.0
13	* 鉛	mg/L	ND(<0.0031)	NIEA W311.54C	MDL=0.0031	0.05	0.10
14	* 鋅	mg/L	ND(<0.0018)	NIEA W311.54C	MDL=0.0018	25	50
15	* 汞	mg/L	ND(<0.00011)	NIEA W330.52A	MDL=0.00011	0.010	0.020
16	* 砷	mg/L	0.0154	NIEA W434.54B		0.25	0.50
17	* 鐵	mg/L	0.010	NIEA W311.54C		1.5	-
18	* 錳	mg/L	0.163	NIEA W311.54C		0.25	-
19	* 鈷	mg/L	ND(<0.0075)	NIEA W311.54C	MDL=0.0075	0.35	0.7
20	* 鉬	mg/L	<0.020(0.019)	NIEA W311.54C		0.35	0.7
21	* 總有機碳	mg/L	0.9	NIEA W532.52C		10	-
22	* 總酚	mg/L	<0.02(0.0121)	NIEA W524.50C		0.14	-
23	* 2,4,5-三氯酚	mg/L	ND(<0.00037)	NIEA W801.55B	MDL=0.00037	1.85	3.7
24	* 2,4,6-三氯酚	mg/L	ND(<0.00057)	NIEA W801.55B	MDL=0.00057	0.05	0.1
25	* 五氯酚	mg/L	ND(<0.00041)	NIEA W801.55B	MDL=0.00041	0.04	0.08
26	* 苯	mg/L	ND(<0.00023)	NIEA W785.57B	MDL=0.00023	0.025	0.050

續 下 頁

備註：

- 本報告已由環保署核可之報告簽署人審核無誤，並簽署於內部報告文件，簽署人如下：
 空氣採樣類：蘇明民(ETA-05)、黃任和(ETA-06)、王仲龍(ETA-07)
 新機採測類：洪菁杰(ETI-03)、簡淑芬(ETI-04)、地敏華(ETI-05)
 有機採測類：施敏華(ETO-03)、孫曉輝(ETO-05)
- 檢測數據紅數之表示，依環保署公告99年3月5日環檢一字第0990000919號「檢測報告位數表示規定」；以ND表示者，表該樣品測值小於方法偵測極限(MDL)；以<數字表示者，表該樣品測值大於方法偵測極限但小於定量極限(QL)。
- 檢驗項目有標示"*"者係指該檢驗項目本公司之檢驗能力已經行政院環保署認可，並依其公告方法分析，未標示"*"者表示未經認可。
- 監測標準及管制標準參考來源為行政院環保署102年12月18日環署土字第1020109443號令訂定發布之「地下水污染監測標準」及行政院環保署102年12月18日環署土字第1029109478號令修正發布之「地下水污染管制標準」之第二類水質標準。
- 本報告僅對該樣品負責，不得隨意複製及作為宣傳廣告之用。
- 二甲苯檢測值為間、對、二甲苯、鄰-二甲苯測值之總和；若測值為ND時，則以各化合物偵測極限之四分之一計算其測值總和。
- 總石油碳氫化合物(LPH)為IPH(C₈-C₉)與IPH(C₁₀-C₁₆)測值之總和；若測值為ND時，則以各化合物偵測極限之四分之一計算其測值總和。
- 重金屬以溶解性方式分析。

聲明書：

- 茲保證本報告內容完全依照行政院環境保護署及有關機關之標準方法及品質品管等相關規定，秉持公正、誠實進行採樣、檢測，絕無虛偽不實，如有違反，就政府機關所受損失願負連帶賠償責任之外，並接受主管機關依法所為之行政處分及刑事處罰。
- 吾人瞭解如自身受政府機關委任從事公務，亦屬於刑法上之公務員，並瞭解刑法上圖利罪、公務員登載不實偽造公文書及貪污治罪條例之相關規定，如有違反，亦為刑法及貪污治罪條例之適用對象，願受最嚴厲之法律制裁。

中環科技事業股份有限公司環境分析實驗室

行政院環保署認可證字號：環署環檢字第020號
 高雄市前鎮區新街路286-8號8樓之一
 TEL: (07)8152248 FAX: (07)8152250

地下水樣品檢驗報告

委託單位：台灣塑膠工業股份有限公司
 行業別：*
 樣品名稱：地下水水質
 樣品編號：LG-TSML-39
 測點名稱：環評井8
 採樣地點：雲林縣麥寮鄉台塑工業園區I號
 行程代碼：ETUW23010015
 採樣方法：NIEA W103.56B

採樣單位：中環科技事業股份有限公司
 採樣時間(起)：1120109 15:02
 採樣時間(迄)：1120109 16:00
 收樣時間：1120110 09:20
 報告日期：1120206
 報告編號：ET110PJ65-18-39-D1
 聯絡人：王仲龍

序號	檢驗項目	單位	檢驗值	分析方法	備註	監測標準	管制標準
27	* 甲苯	mg/L	ND(<0.00025)	NIEA W785.57B	MDL=0.00025	5.0	10
28	* 二甲苯	mg/L	ND(<0.00036)	NIEA W785.57B	MDL=0.00036	50	100
29	* 乙苯	mg/L	ND(<0.00023)	NIEA W785.57B	MDL=0.00023	3.5	7.0
30	* 氯苯	mg/L	ND(<0.00027)	NIEA W785.57B	MDL=0.00027	0.50	1.0
31	* 1,4-二氯苯	mg/L	ND(<0.00041)	NIEA W785.57B	MDL=0.00041	0.375	0.75
32	* 苯	mg/L	ND(<0.00039)	NIEA W785.57B	MDL=0.00039	0.20	0.40
33	* 氯甲烷	mg/L	ND(<0.00027)	NIEA W785.57B	MDL=0.00027	0.15	0.30
34	* 二氯甲烷	mg/L	ND(<0.00038)	NIEA W785.57B	MDL=0.00038	0.025	0.050
35	* 氯仿	mg/L	ND(<0.00025)	NIEA W785.57B	MDL=0.00025	0.50	1.0
36	* 1,1-二氯乙烷	mg/L	ND(<0.00022)	NIEA W785.57B	MDL=0.00022	4.25	8.5
37	* 1,2-二氯乙烷	mg/L	ND(<0.00027)	NIEA W785.57B	MDL=0.00027	0.025	0.050
38	* 1,1,2-三氯乙烷	mg/L	ND(<0.00033)	NIEA W785.57B	MDL=0.00033	0.025	0.050
39	* 氯乙烯	mg/L	ND(<0.00022)	NIEA W785.57B	MDL=0.00022	0.010	0.020
40	* 1,1-二氯乙烯	mg/L	ND(<0.00021)	NIEA W785.57B	MDL=0.00021	0.035	0.070
41	* 順-1,2-二氯乙烯	mg/L	ND(<0.00020)	NIEA W785.57B	MDL=0.00020	0.35	0.70
42	* 反-1,2-二氯乙烯	mg/L	ND(<0.00028)	NIEA W785.57B	MDL=0.00028	0.50	1.0
43	* 三氯乙烯	mg/L	ND(<0.00021)	NIEA W785.57B	MDL=0.00021	0.025	0.050
44	* 四氯乙烯	mg/L	ND(<0.00020)	NIEA W785.57B	MDL=0.00020	0.025	0.050
45	* 四氯化碳	mg/L	ND(<0.00022)	NIEA W785.57B	MDL=0.00022	0.025	0.050
46	* 總石油烴氫化合物	mg/L	0.063	NIEA W901.50B		5.0	10
47	* 氯化物	mg/L	<0.004(0.0011)	NIEA W410.54A		0.25	0.50
48	* 甲基第三丁基醚	mg/L	ND(<0.00021)	NIEA W785.57B	MDL=0.00021	0.5	1.0
49	* 1,2-二氯苯	mg/L	ND(<0.00046)	NIEA W785.57B	MDL=0.00046	3.0	6.0
50	* 3,3'-二氯聯苯	mg/L	ND(<0.00060)	NIEA W801.55B	MDL=0.00060	0.05	0.1
51	* 1,1,1-三氯乙烷	mg/L	ND(<0.00021)	NIEA W785.57B	MDL=0.00021	1.0	2.0

以 下 空 白

備註：

- 本報告已由環保署核可之報告簽署人審核無誤，並簽署於內部報告文件，簽署人如下：
 空氣採樣員：蘇明民(ETA-05)、黃任和(ETA-06)、王仲龍(ETA-07)
 無機檢測員：洪清燕(ETI-03)、簡淑芬(ETI-04)、鄭敏華(ETI-05)
 有機檢測員：施敏華(ETO-03)、林曉嫻(ETO-05)
- 檢測數據位數之表示，依環保署公告99年3月5日環檢一字第0990000919號「檢測報告位數表示規定」；以ND表示者，表該樣品測值小於方法偵測極限(MDL)；以<數字表示者，表該樣品測值大於方法偵測極限但小於定量極限(QL)。
- 檢驗項目有標示"*"者係指該檢驗項目本公司之檢驗能力已經行政院環保署認可，並依其公告方法分析，未標示"*"者表示未經認可。
- 監測標準及管制標準參考來源為行政院環保署102年12月18日環署土字第1020109443號令訂定發布之「地下水污染監測標準」及行政院環保署102年12月18日環署土字第1020109478號令修正發布之「地下水污染管制標準」之第二類水質標準。
- 本報告僅對該樣品負責，不得隨意複製及作為宣傳廣告之用。
- 二甲苯檢測值為間、對、二甲苯、鄰-二甲苯測值之總和；若測值為ND時，則以各化合物偵測極限值之二分之一計算其測值總和。
- 總石油烴氫化合物(TPH)為TPH(C₆-C₈)與TPH(C₁₀-C₁₆)測值之總和；若測值為ND時，則以各化合物偵測極限值之二分之一計算其測值總和。

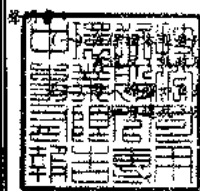

容完全依照行政院環境保護署及有關機關之標準方法及品保品管等相關規定，秉持公正、誠實進行採樣、檢測。絕無虛偽不實，如
 有誤，請向所交損失賠償責任之外，並接受主管機關依法令所為之行政處分及刑事處罰。
 受政府機關委任從事公務，亦屬於刑法上之公務員，並瞭解刑法上圖利罪、公務員登載不實偽造公文書及貪污治罪條例等規定
 為刑法及貪污治罪條例之適用對象，特此聲明。

負責人：



實驗室主任：

王仲龍

附錄1、非許可項目檢測報告

中環科技事業股份有限公司環境分析實驗室

高雄市前鎮區中環路58號8樓之一
TEL: (07) 8152250

地下水採樣檢驗報告

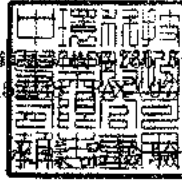

委託單位：台灣塑膠工業股份有限公司	採樣單位：中環科技事業股份有限公司
行業別：*	採樣時間(起)：1120109 15:02
樣品名稱：地下水水質	採樣時間(迄)：1120109 16:00
樣品編號：LG-TSMI-39	收樣時間：1120110 09:20
測點名稱：環評井8	報告日期：1120206
採樣地點：雲林縣麥寮鄉台塑工業園區1號	報告編號：ET110PJ65-18-39-D1N
行程代碼：ETUW23010015	聯絡人：王仲龍
採樣方法：NIEA W103.56B	

序號	檢驗項目	單位	檢驗值	分析方法	備註	監測標準	管制標準
1	水位	m	3.095	水位計法		-	-
2	水溫	°C	24.4	NIEA W217.51A		-	-
3	pH值	-	7.8/24.4°C	NIEA W424.53A		-	-
4	濁度	NTU	3.8	NIEA W219.52C		-	-
5	導電度	µmho/cm	3400	NIEA W203.51B		-	-
6	總餘氯	mg/L	ND(<0.020)	NIEA W408.51A	MDL=0.020	-	-
7	硫化物	mg/L	ND(<0.0025)	NIEA W433.52A	MDL=0.0025	-	-
8	無機含氮量	mg/L	3.24	NIEA W436.52C+ NIEA W418.54C+ NIEA W437.52C		-	-
9	總含氮量	mg/L	3.26	NIEA W423.52C		-	-
10	油脂	mg/L	ND(<2.0)	NIEA W505.54B	MDL=2.0	-	-
11	柴油總碳氫化合物	mg/L	<0.050(0.037)	NIEA W802.51B	QDL=0.050	-	-
12	甲醛	mg/L	ND(<0.00628)	NIEA W782.52B	MDL=0.00628	-	-

以 下 空 白

備註：

1. 本報告已由環保署核可之報告簽署人審核無誤，並簽署於內部報告文件，簽署人如下：
空氣採樣類：蘇明民(ETA-05)、黃任毅(ETA-06)、王仲龍(ETA-07)
無機檢驗類：洪芳燕(ETI-03)、簡淑芬(ETI-04)、張敏華(ETI-05)
有機檢驗類：施淑華(ETO-03)、林曉玲(ETO-05)
2. 檢測數據位數之表示，依環保署公告99年3月5日環檢一字第099KKM00919號「檢測報告位數表示規定」：以ND表示者，表該樣品測值小於方法偵測極限(MDL)；以“數字表示者，表該樣品測值大於方法偵測極限但小於定量極限(QL)。
3. 檢驗項目有標示“*”者係指該檢驗項目本公司之檢驗能力已經行政院環保署認可，並依其公告方法分析，未標示“*”者表示未經認可。
4. 監測標準及管制標準參考來源為行政院環保署102年12月18日環署土字第1020109443號令訂定發布之「地下水污染監測標準」及行政院環保署102年12月18日環署土字第1020109478號令修正發布之「地下水污染管制標準」的第二類水質標準。
5. 本報告僅對該樣品負責，不得隨意複製及作為宣傳廣告之用。
6. 總含氮量檢測值為硝酸鹽氮、亞硝酸鹽氮、凱氏氮測值之總和，而無機含氮量檢測值為氨氮、硝酸鹽氮、亞硝酸鹽氮測值之總和；若測值為ND時，各化合物偵測極限值之二分之一計算其測值總和，而若測值為小於單數值時，則以單測值(或檢量線外插結果值)計算其測值總和。

聲明書：

- (一) 茲保證本報告內容完全依照行政院環境保護署及有關機關之標準方法及品保品管等相關規定，秉持公正、誠實進行採樣、檢測，絕無虛偽不實，如有違反，就政府機關所交損失願自認賠償責任之外，並接受主管機關依法令所為之行政處分及刑事處罰。
- (二) 吾人瞭解如自身受政府機關委任從事公務，亦屬於刑法上之公務員，並瞭解刑法上圖利罪、公務員登載不實為違公文書及貪污治罪條例之相關規定，如有違反，亦為刑法及貪污治罪條例之適用對象，願受嚴厲之法律制裁。

附錄 2、品保管制分析結果表

中環科技  股份有限公司
地下水水質  分析結果表

檢測項目	次數	查核樣品分析		添加樣品分析		重複樣品分析	
		回收率	管制範圍	回收率	管制範圍	差異百分比	管制範圍
濁度	1	100.7	85~115	-	-	0.8	0~25
濁度	2	102.5	85~115	-	-	1.0	0~25
濁度	3	101.5	85~115	-	-	0.9	0~25
總溶解固體物	1	99.0	80~120	-	-	2.3	0~10/0~20
總溶解固體物	2	99.0	80~120	-	-	2.3	0~10/0~20
總溶解固體物	3	101.0	80~120	-	-	0.6	0~10/0~20
總硬度	1	100.3	85~115	104.9	80~120	0.4	0~15
總硬度	2	99.7	85~115	97.0	80~120	0.5	0~15
總硬度	3	100.7	85~115	102.2	80~120	0.6	0~15
氯鹽	1	96.8	85~115	104.0	80~120	0.2	0~20
氯鹽	2	101.5	85~115	102.8	80~120	0.3	0~20
氯鹽	3	101.5	85~115	102.9	80~120	1.8	0~20
硫酸鹽	1	96.5	85~115	99.1	80~120	0.2	0~20
硫酸鹽	2	97.9	85~115	99.2	80~120	0.4	0~20
硫酸鹽	3	97.4	85~115	100.0	80~120	0.2	0~20
硫化物	1	96.2	80~120	106.4	75~125	4.6	0~20
硫化物	2	99.8	80~120	103.8	75~125	4.0	0~20
硫化物	3	98.1	80~120	107.9	75~125	1.2	0~20
氨氮	1	96.5	85~115	92.2	85~115	0.9	0~15
氨氮	2	94.1	85~115	86.8	85~115	0.3	0~15
氨氮	3	96.5	85~115	95.6	85~115	0.1	0~15
亞硝酸鹽氮	1	100.3	80~120	100.9	75~125	1.5	0~20
亞硝酸鹽氮	2	99.3	80~120	96.1	75~125	3.0	0~20
亞硝酸鹽氮	3	100.3	80~120	95.5	75~125	0.7	0~20
硝酸鹽氮	1	100.9	80~120	96.6	75~125	0.5	0~20
硝酸鹽氮	2	99.6	80~120	98.8	75~125	0.7	0~20
硝酸鹽氮	3	101.6	80~120	104.7	75~125	5.3	0~20
氟鹽	1	97.4	85~115	93.9	80~120	0.2	0~20
氟鹽	2	98.8	85~115	91.0	80~120	0.8	0~20
氟鹽	3	99.6	85~115	93.2	80~120	0.4	0~20
總有機碳	1	98.2	85~115	97.9	75~125	3.7	0~15
總有機碳	2	96.9	85~115	88.2	75~125	4.6	0~15
總酚	1	98.1	85~115	105.0	85~115	9.6	0~15
總酚	2	96.3	85~115	104.1	85~115	6.9	0~15
總酚	3	101.1	85~115	86.0	85~115	11.0	0~15
總酚	4	101.2	85~115	97.4	85~115	0	0~15
氰化物	1	102.6	80~120	81.9	75~125	5.2	0~20
氰化物	2	92.8	80~120	84.1	75~125	0.6	0~20
氰化物	3	94.8	80~120	89.3	75~125	4.8	0~20

中環科技  股份有限公司
地下水水質  分析結果表

檢測項目	次數	查核樣品分析		添加樣品分析		重複樣品分析	
		回收率	管制範圍	回收率	管制範圍	差異百分比	管制範圍
鎘	1	105.0	80~120	97.1	80~120	0	0~20
鉻	1	103.5	80~120	96.0	80~120	1.6	0~20
銅	1	103.5	80~120	97.5	80~120	1.0	0~20
鎳	1	103.8	80~120	88.7	80~120	1.9	0~20
鉛	1	103.8	80~120	90.4	80~120	0	0~20
鋅	1	107.0	80~120	100.1	80~120	0.5	0~20
鐵	1	100.4	80~120	90.7	80~120	0.4	0~20
錳	1	101.0	80~120	91.6	80~120	0.8	0~20
鎘	2	96.0	80~120	100.1	80~120	2.8	0~20
鉻	2	103.0	80~120	100.5	80~120	0.5	0~20
銅	2	102.0	80~120	101.5	80~120	0.5	0~20
鎳	2	105.4	80~120	95.7	80~120	2.6	0~20
鉛	2	99.6	80~120	95.9	80~120	1.0	0~20
鋅	2	106.0	80~120	105.0	80~120	1.4	0~20
鐵	2	101.4	80~120	104.7	80~120	6.0	0~20
錳	2	100.8	80~120	97.8	80~120	0.7	0~20
鎘	3	103.0	80~120	105.0	80~120	0.9	0~20
鉻	3	98.5	80~120	102.0	80~120	1.0	0~20
銅	3	105.5	80~120	107.6	80~120	2.3	0~20
鎳	3	99.8	80~120	98.8	80~120	0.2	0~20
鉛	3	94.6	80~120	95.6	80~120	4.7	0~20
鋅	3	106.0	80~120	116.7	80~120	1.0	0~20
鐵	3	102.6	80~120	109.7	80~120	0.1	0~20
錳	3	100.6	80~120	106.6	80~120	0.7	0~20
鈾	1	95.6	80~120	86.4	80~120	3.2	0~20
鈾	1	99.2	80~120	87.0	80~120	9.6	0~20
鈾	2	100.1	80~120	100.1	80~120	1.4	0~20
鈾	2	99.9	80~120	99.9	80~120	6.3	0~20
汞	1	103.1	80~120	87.4	75~125	3.4	0~20
汞	2	95.5	80~120	105.8	75~125	3.5	0~20
汞	3	97.6	80~120	102.2	75~125	0.4	0~20
砷	1	98.3	80~120	101.3	75~125	2.6	0~20
砷	2	100.0	80~120	107.0	75~125	5.1	0~20
砷	3	106.2	80~120	95.7	75~125	4.5	0~20

中環科技  股份有限公司
地下水水質  分析結果表

檢測項目	次數	查核樣品分析				重複樣品分析	
		回收率	管制範圍	回收率	管制範圍	差異百分比	管制範圍
氯甲烷	1	96.3	75~125	89.8	65~135	3.1	0~25
氯乙烯	1	98.5	75~125	98.0	65~135	4.7	0~25
1,1-二氯乙烯	1	97.0	75~125	93.0	65~135	3.0	0~25
二氯甲烷	1	92.8	75~125	91.0	65~135	0.6	0~25
反-1,2-二氯乙烯	1	100.5	75~125	95.8	65~135	1.6	0~25
1,1-二氯乙烷	1	104.8	75~125	97.3	65~135	2.1	0~25
順-1,2-二氯乙烯	1	101.5	75~125	96.5	65~135	2.1	0~25
氯仿	1	103.0	75~125	98.5	65~135	2.6	0~25
1,1,1-三氯乙烷	1	106.0	75~125	99.3	65~135	4.6	0~25
1,2-二氯乙烷	1	105.3	75~125	102.3	65~135	3.7	0~25
苯	1	102.5	75~125	98.5	65~135	2.8	0~25
四氯化碳	1	107.8	75~125	102.5	65~135	5.0	0~25
三氯乙烯	1	99.0	75~125	95.3	65~135	4.0	0~25
甲苯	1	97.5	75~125	95.5	65~135	4.3	0~25
1,1,2-三氯乙烷	1	111.5	75~125	104.5	65~135	1.7	0~25
四氯乙烷	1	103.3	75~125	97.3	65~135	4.2	0~25
氯苯	1	100.5	75~125	94.3	65~135	2.4	0~25
乙苯	1	104.0	75~125	99.0	65~135	3.9	0~25
間,對-二甲苯	1	103.9	75~125	100.1	65~135	3.4	0~25
鄰-二甲苯	1	105.0	75~125	97.3	65~135	3.9	0~25
1,4-二氯苯	1	105.0	75~125	100.8	65~135	2.3	0~25
1,2-二氯苯	1	106.3	75~125	99.5	65~135	2.8	0~25
萘	1	91.5	75~125	86.8	65~135	1.1	0~25
甲基第三丁基醇	1	93.5	75~125	96.5	65~135	1.8	0~25
氯甲烷	2	102.3	75~125	96.8	65~135	3.7	0~25
氯乙烯	2	101.5	75~125	99.5	65~135	2.0	0~25
1,1-二氯乙烯	2	109.0	75~125	109.3	65~135	3.5	0~25
二氯甲烷	2	105.5	75~125	105.3	65~135	4.1	0~25
反-1,2-二氯乙烯	2	106.3	75~125	103.0	65~135	4.5	0~25
1,1-二氯乙烷	2	113.3	75~125	106.5	65~135	2.9	0~25
順-1,2-二氯乙烯	2	104.0	75~125	99.5	65~135	4.9	0~25
氯仿	2	109.5	75~125	102.8	65~135	3.0	0~25
1,1,1-三氯乙烷	2	114.5	75~125	108.0	65~135	0.5	0~25
1,2-二氯乙烷	2	105.5	75~125	101.3	65~135	2.2	0~25
苯	2	105.8	75~125	99.8	65~135	1.5	0~25
四氯化碳	2	114.0	75~125	109.3	65~135	3.0	0~25
三氯乙烯	2	103.5	75~125	100.3	65~135	1.8	0~25
甲苯	2	101.3	75~125	96.0	65~135	1.3	0~25
1,1,2-三氯乙烷	2	101.5	75~125	97.5	65~135	1.3	0~25
四氯乙烷	2	114.5	75~125	97.0	65~135	3.8	0~25
氯苯	2	105.0	75~125	95.0	65~135	0.5	0~25
乙苯	2	104.8	75~125	92.0	65~135	0.0	0~25
間,對-二甲苯	2	104.0	75~125	92.3	65~135	0.3	0~25
鄰-二甲苯	2	107.0	75~125	94.0	65~135	0.5	0~25
1,4-二氯苯	2	109.8	75~125	93.3	65~135	2.4	0~25
1,2-二氯苯	2	110.3	75~125	94.0	65~135	0.8	0~25
萘	2	102.5	75~125	99.8	65~135	0.8	0~25
甲基第三丁基醇	2	93.8	75~125	92.0	65~135	2.5	0~25

中環科技  股份有限公司
地下水水質  分析結果表

檢測項目	次數	查核樣品分析				重複樣品分析	
		回收率	管制範圍	回收率	管制範圍	差異百分比	管制範圍
氯甲烷	3	85.8	75~125	99.8	65~135	11.7	0~25
氯乙烯	3	88.0	75~125	95.0	65~135	10.8	0~25
1,1-二氯乙烯	3	92.5	75~125	97.8	65~135	6.6	0~25
二氯甲烷	3	94.8	75~125	106.0	65~135	7.8	0~25
反-1,2-二氯乙烯	3	89.5	75~125	96.8	65~135	9.8	0~25
1,1-二氯乙烷	3	94.5	75~125	101.0	65~135	10.7	0~25
順-1,2-二氯乙烯	3	88.3	75~125	96.0	65~135	8.4	0~25
氯仿	3	94.5	75~125	101.3	65~135	7.4	0~25
1,1,1-三氯乙烷	3	99.5	75~125	106.3	65~135	12.8	0~25
1,2-二氯乙烷	3	95.8	75~125	102.5	65~135	6.3	0~25
苯	3	88.0	75~125	96.5	65~135	9.2	0~25
四氯化碳	3	97.8	75~125	105.3	65~135	10.2	0~25
三氯乙烯	3	85.8	75~125	95.0	65~135	6.5	0~25
甲苯	3	82.8	75~125	95.0	65~135	10.8	0~25
1,1,2-三氯乙烷	3	90.8	75~125	99.8	65~135	4.6	0~25
四氯乙烷	3	90.3	75~125	100.3	65~135	10.8	0~25
氯苯	3	86.0	75~125	95.5	65~135	8.7	0~25
乙苯	3	81.8	75~125	94.0	65~135	11.2	0~25
間,對-二甲苯	3	81.5	75~125	96.5	65~135	14.0	0~25
鄰-二甲苯	3	84.8	75~125	93.5	65~135	11.9	0~25
1,4-二氯苯	3	86.8	75~125	97.0	65~135	8.3	0~25
1,2-二氯苯	3	88.8	75~125	100.3	65~135	12.7	0~25
萘	3	90.8	75~125	98.5	65~135	4.1	0~25
甲基第三丁基醚	3	84.5	75~125	101.3	65~135	6.9	0~25
TPH(C6~C9)	1	99.5	75~125	100.3	65~130	4.1	0~25
TPH(C10~C40)	1	118.5	60~125	107.2	55~130	4.8	0~25
TPH(C6~C9)	2	101.8	75~125	94.2	65~130	5.1	0~25
TPH(C10~C40)	2	122.4	60~125	96.1	55~130	9.9	0~25
TPH(C6~C9)	3	103.1	75~125	97.5	65~130	3.2	0~25
TPH(C10~C40)	3	88.5	60~125	93.6	55~130	6.8	0~25
柴油總碳氫化合物	1	101.4	60~125	102.6	55~130	5.5	0~25
柴油總碳氫化合物	2	114.8	60~125	93.6	55~130	5.2	0~25
柴油總碳氫化合物	3	107.0	60~125	105.0	55~130	21.7	0~25
甲醛	1	88.1	70~130	93.3	60~130	4.5	0~25
甲醛	2	107.1	70~130	94.0	60~130	1.9	0~25
甲醛	3	94.8	70~130	94.1	60~130	1.9	0~25
2,4,5-三氯酚	1	87.0	40~120	91.4	30~130	6.5	0~40
2,4,6-三氯酚	1	82.5	40~120	91.9	30~130	3.0	0~40
五氯酚	1	91.3	40~120	103.3	30~130	14.6	0~40
3,3'-二氯聯苯胺	1	86.0	30~120	85.7	20~120	0.8	0~40
2,4,5-三氯酚	2	87.2	40~120	90.3	30~130	0.6	0~40
2,4,6-三氯酚	2	87.7	40~120	90.7	30~130	2.0	0~40
五氯酚	2	94.9	40~120	89.3	30~130	2.6	0~40
3,3'-二氯聯苯胺	2	87.0	30~120	82.6	20~120	2.0	0~40
2,4,5-三氯酚	3	88.8	40~120	91.4	30~130	0.7	0~40
2,4,6-三氯酚	3	91.6	40~120	85.3	30~130	4.3	0~40
五氯酚	3	94.4	40~120	88.1	30~130	0.2	0~40
3,3'-二氯聯苯胺	3	94.4	30~120	90.1	20~120	4.5	0~40

 中環科技 有限公司
 地下水水質 分析結果表

檢測項目	次數	查核樣品分析		添加樣品分析		重複樣品分析	
		回收率	管制範圍	回收率	管制範圍	差異百分比	管制範圍
乙醛	1	81.2	70~130	81.1	60~130	1.1	0~25
丙酮	1	101.8	75~125	111.9	65~135	4.2	0~25
鹼度	1	100.8	85~115	-	-	0.7	0~15
鋁	1	102.4	80~120	109.8	80~120	3.1	0~20

附錄 3、現場作業記錄表

表4、監測井地下水採樣紀錄表

專案名稱：中區廢棄物土壤及地下水環保檢測。

專案編號：PJ 11065-(18)。

採樣人員：蔡啟賢 孫永輝。

採樣日期：112年1月9日。

天候狀況：晴、陰、陰偶雨、雨，氣溫：>2.5 (°C)，氣壓：1.021 (mbar)。

(一)監測井基本資料：

- 1、監測井名稱：環評井8。監測井編號：00RXDL15。
- 2、樣品編號：LG-TSML(39)。
- 3、環境描述：(1)監測井鎖扣是否完整：是、否(情況描述：OK)。 (2)監測井附近環境描述：整潔、髒亂(情況描述：OK)。
- 4、井深計之重錘是否含泥沙：是、否。
- 5、量測資料：1.80-10.80

井篩(井篩頂至井口深度)(m) (記錄至小數點以下二位)	<input checked="" type="checkbox"/> 告示牌(____m) <input type="checkbox"/> 無資料	井管內徑	<input checked="" type="checkbox"/> 2吋 <input type="checkbox"/> 4吋
井深(井底至井口深度)(m) (記錄至小數點以下三位)	<u>12.96</u> (m)	井水體積(公升) (記錄至個位數)	<u>20</u> (L)
水位(水面至井口深度)(m) (記錄至小數點以下三位)	<u>3.095</u> (m)	3倍井水體積(公升) (記錄至個位數)	<u>60</u> (L)
井水深度(=井深-水位) (記錄至小數點以下三位)	<u>9.868</u> (m)		

(二)洗井記錄資料：

- 1、洗井方式：
(1)貝勒管作業，(2)採樣泵作業(型號：MP1)，(3)微洗井作業(型號：MP10)。
- 2、各階段洗井作業之現場測量記錄資料：

洗井階段	時間 (時:分)	抽水速率 (公升/分鐘)	水位 (公尺) (記錄至小數點 以下三位)	放置深度 (公尺) (記錄至小數點 以下兩位)	汲出水 體積 (公升)	水溫 (°C)	pH值	導電度 (µmho/cm)	溶氧 (mg/L)	氧化還原 電位 (mV)	濁度 (NTU)	水質顏色	水質氣味
0. 試洗井	14:25	0.1	3.095	8.00	1	-	-	-	-	-	-	-	-
試洗井時以最小可汲出水之抽水速率觀察水位淺降，再調整抽水速率使其穩定 預估洗井時間(=井水體積×3÷抽水速率)： <u>2.7</u> 分鐘 水流元容積： <u>(0.4) L</u> ；現場儀器量測頻率： <u>(4) 分鐘/次</u>													
1. 洗井開始	14:45	0.1	3.106	8.00	0.1	24.5	7.77	3440	1.10	-15.3	8.64	無	無
2. 洗井中	14:49	0.1	3.106	8.00	0.4	24.4	7.78	3410	1.05	-35.0	7.54	=	=
3. 洗井中	14:53	0.1	3.106	8.00	0.4	24.4	7.78	3400	1.03	-35.2	6.62	=	=
4. 洗井中	14:57	0.1	3.106	8.00	0.4	24.4	7.78	3400	1.02	-35.3	6.75	=	=
5. 洗井中	:												
6. 洗井中	:												
7. 洗井中	:												
8. 洗井結束	15:01	0.1	3.106	8.00	0.4	24.4	7.78	3400	1.02	-35.5	6.74	=	=

3、汲出水總體積(含試洗井汲出水體積，不含採樣體積)：2.7 (公升)。

(三)採樣資料：

- 1、採樣器材：貝勒管、採樣泵(MP1)、氣囊式泵(MP10)，採樣器放置深度：8.00 (公尺)。
- 2、開始時間：15時02分，結束時間：15時08分。
- 3、採集樣品記錄資料：

測量次別	溫度 (°C)	導電度 (µmho/cm)	pH	溶氧 (mg/L)	溶氧飽和度 百分比(%)	總固 (psu)	氧化還原電位 (mV)	總餘氯 (mg/L)	油位 (公尺)	浮油厚度 (公尺)
第1次測量	24.4	3400	7.78	1.02	12.2	1.8	-35.5	0.0	0.0	0.0
第2次測量	24.4	3400	7.78	1.02	12.2	1.8	-35.5	0.0	-	-
兩次測量平均值	24.4	-	7.79	-	-	-	-	-	-	-

中環現場審查人員：蔡啟賢，日期：112年1月9日。

中環公司審查人員：蔡啟博，日期：112年1月12日。



表4、監測井地下水採樣紀錄表

專案名稱: 中區廢棄物土壤及地下水環保檢測。

專案編號: PJ11065-(18)。

採樣人員: 黃登賢 孫厚淨。

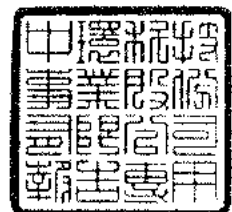
採樣日期: 112年1月9日。

天候狀況: 晴、陰、陰偶雨、雨, 氣溫: 22.5 (°C), 氣壓: 1021 (mbars)。

(一)監測井基本資料:

1、監測井名稱: 環評井8。監測井編號: DORX015。

2、樣品編號: LG-TSML-(39)。

3、環境描述: (1)監測井鎖扣是否完整: 是、否(情況描述:)。

(2)監測井附近環境描述: 整潔、髒亂(情況描述:)。

4、井深計之重錘是否含泥沙: 是、否。

5、量測資料:

井篩(井篩頂至井口深度)(m) 〔記錄至小數點以下二位〕	<input checked="" type="checkbox"/> 告示牌(—m) <input type="checkbox"/> 無資料	井管內徑	<input checked="" type="checkbox"/> 2吋 <input type="checkbox"/> 4吋
井深(井底至井口深度)(m) 〔記錄至小數點以下三位〕	<u>12.963</u> (m)	井水體積(公升) 〔記錄至個位數〕	<u>20</u> (L)
水位(水面至井口深度)(m) 〔記錄至小數點以下三位〕	<u>3.095</u> (m)	3倍井水體積(公升) 〔記錄至個位數〕	<u>60</u> (L)
井水深度(=井深-水位) 〔記錄至小數點以下三位〕	<u>9.868</u> (m)		

(二)洗井記錄資料:

1、洗井方式:

(1)貝勒管作業, (2)採樣泵作業〔型號: MP1〕, (3)微洗井作業〔型號: MP10〕。

2、各階段洗井作業之現場測量記錄資料:

— 船頂自汲水速率 2.4 L/min

洗井階段	時間(時:分)	抽水速率(公升/分鐘)	水位(公尺) 〔記錄至小數點以下三位〕	放置深度(公尺) 〔記錄至小數點以下兩位〕	汲出水體積(公升)	水溫(°C)	pH值	導電度(µmho/cm)	溶氧(mg/L)	氧化還原電位(mV)	濁度(NTU)	水質顏色	水質氣味
0. 試洗井	:					—	—	—	—	—	—	—	—
試洗井時以最小可汲出水之抽水速率觀察水位洩降, 再調整抽水速率使其穩定 預估洗井時間(=井水體積×3÷抽水速率): <u>(1 × 3) ÷ 2.4 = 3.75</u> 分鐘 水流元容積: <u>(0.4) L</u> ; 現場儀器量測頻率: <u>(1) 分鐘/次</u>													
1. 洗井開始	15:13	0.4	3.106	8.00	0.4	8.78 7.78	7.78	3440	0.96	42.2	7.65	無	無
2. 洗井中	15:15	0.4	3.106	8.00	0.8	24.4	7.78	3420	0.95	41.2	7.35	—	—
3. 洗井中	15:17	0.4	3.106	8.00	0.8	24.3	7.78	3410	0.96	41.6	7.21	—	—
4. 洗井中	15:19	0.4	3.106	8.00	0.8	24.3	7.78	3410	0.96	42.5	7.20	—	—
5. 洗井中	:												
6. 洗井中	:												
7. 洗井中	:												
8. 洗井結束	15:21	0.4	3.106	8.00	0.8	24.3	7.78	3410	0.97	42.4	7.30	2	—

3、汲出水總體積(含試洗井汲出水體積, 不含採樣體積): 3.6 (公升)。

(三)採樣資料:

1、採樣器材: 貝勒管、採樣泵(MP1)、氣囊式泵(MP10), 採樣器放置深度: 8.00 (公尺)。

2、開始時間: 15時22分, 結束時間: 16時00分。

3、採集樣品記錄資料:

測量次別	溫度(°C)	導電度(µmho/cm)	pH	溶氧(mg/L)	溶氧飽和度百分比(%)	鹽度(psu)	氧化還原電位(mV)	總餘氯(mg/L)	油位(公尺)	浮油厚度(公尺)
第1次測量	24.3	3410	7.78	0.97	11.6	1.8	-42.4	0.0	0.0	0.0
第2次測量	24.3	3410	7.78	0.97	11.6	1.8	-42.4	0.0	—	—
兩次測量平均值	24.3	—	7.78	—	—	—	—	—	—	—

中環現場審查人員: 黃登賢, 日期: 112年1月9日。

中環公司審查人員: 黃群博, 日期: 112年1月12日。

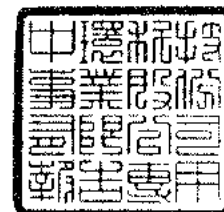

112 年第 1 季「六輕參寮工業園區地下水監測與數據分析」地下水採樣照片

監測井：環評井 8

採樣日期：112.01.09

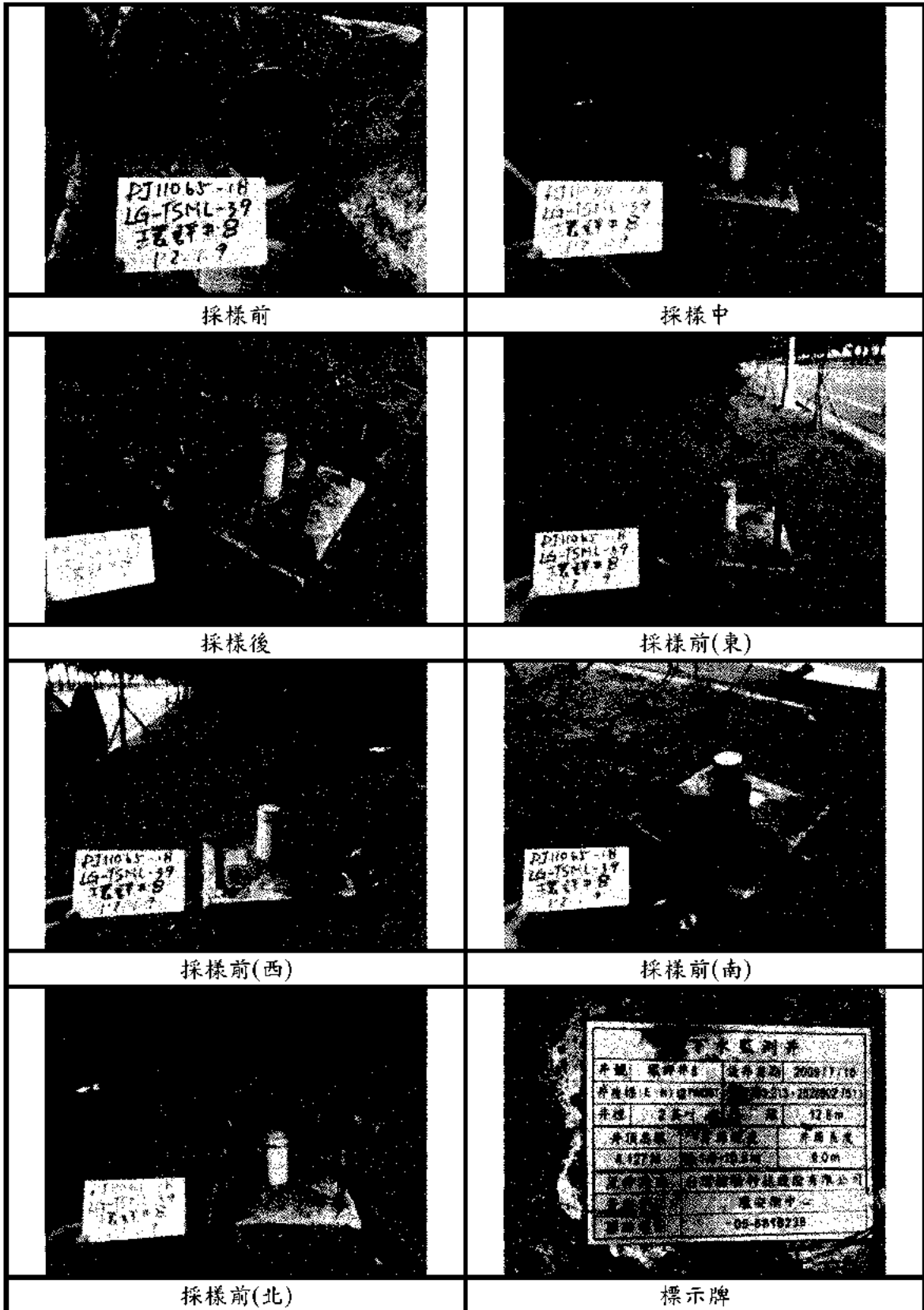

中環科技事業股份有限公司環境分析實驗室

行政院環保署 環檢字第020號
 高雄市前 號8樓之一
 TEL: (07) 8152250

地下水樣品檢驗報告

委託單位：台灣塑膠工業股份有限公司
 行業別：*
 樣品名稱：地下水水質
 樣品編號：LG-TSMI-40
 測點名稱：環評井9
 採樣地點：雲林縣麥寮鄉台塑工業園區1號
 行程代碼：ETUW23010007
 採樣方法：NIEA W103.56B

採樣單位：中環科技事業股份有限公司
 採樣時間(起)：1120111 12:22
 採樣時間(迄)：1120111 13:44
 收樣時間：1120112 14:10
 報告日期：1120206
 報告編號：ET110PJ65-18-40-D1
 聯絡人：王仲龍

序號	檢驗項目	單位	檢驗值	分析方法	備註	監測標準	管制標準
1	* 總溶解固體物	mg/L	335	NIEA W210.58A		1250	-
2	* 總硬度	mg CaCO ₃ /L	177	NIEA W208.51A		750	-
3	* 氯鹽	mg/L	31.6	NIEA W415.54B		625	-
4	* 硫酸鹽	mg/L	104	NIEA W415.54B		625	-
5	* 氨氮	mg/L	0.28	NIEA W437.52C		0.25	-
6	* 亞硝酸鹽氮	mg/L	ND(<0.00015)	NIEA W418.54C	MDL=0.00015	5.0	10
7	* 硝酸鹽氮	mg/L	0.16	NIEA W436.52C		50	100
8	* 氟鹽	mg/L	0.14	NIEA W415.54B		4.0	8.0
9	* 鎘	mg/L	ND(<0.00037)	NIEA W311.54C	MDL=0.00037	0.025	0.050
10	* 鎘	mg/L	ND(<0.00056)	NIEA W311.54C	MDL=0.00056	0.25	0.50
11	* 銅	mg/L	ND(<0.0011)	NIEA W311.54C	MDL=0.0011	5.0	10
12	* 鎳	mg/L	ND(<0.0017)	NIEA W311.54C	MDL=0.0017	0.50	1.0
13	* 鉛	mg/L	ND(<0.0031)	NIEA W311.54C	MDL=0.0031	0.05	0.10
14	* 鋅	mg/L	0.020	NIEA W311.54C		25	50
15	* 汞	mg/L	ND(<0.00011)	NIEA W330.52A	MDL=0.00011	0.010	0.020
16	* 砷	mg/L	0.0178	NIEA W434.54B		0.25	0.50
17	* 鐵	mg/L	0.368	NIEA W311.54C		1.5	-
18	* 錳	mg/L	0.398	NIEA W311.54C		0.25	-
19	* 鈷	mg/L	ND(<0.0075)	NIEA W311.54C	MDL=0.0075	0.35	0.7
20	* 鉬	mg/L	0.030	NIEA W311.54C		0.35	0.7
21	* 總有機碳	mg/L	6.6	NIEA W532.52C		10	-
22	* 總酚	mg/L	ND(<0.0021)	NIEA W524.50C	MDL=0.0021	0.14	-
23	* 2,4,5-三氯酚	mg/L	ND(<0.00037)	NIEA W801.55B	MDL=0.00037	1.85	3.7
24	* 2,4,6-三氯酚	mg/L	ND(<0.00057)	NIEA W801.55B	MDL=0.00057	0.05	0.1
25	* 五氯酚	mg/L	ND(<0.00041)	NIEA W801.55B	MDL=0.00041	0.04	0.08
26	* 苯	mg/L	ND(<0.00023)	NIEA W785.57B	MDL=0.00023	0.025	0.050

續 下 頁

備註：

- 本報告已由環保署核可之報告簽署人審核無誤，並簽署於內部報告文件，簽署人如下：
 空氣採樣類：蘇明民(ETA-05)、黃任和(ETA-06)、王仲龍(ETA-07)
 無機檢測類：洪菁杰(ETI-03)、簡淑芬(ETI-04)、地敏華(ETI-05)
 有機檢測類：施敏華(ETO-03)、孫曉輝(ETO-05)
- 檢測數據紅數之表示，依環保署公告99年3月5日環檢一字第0990000919號「檢測報告位數表示規定」；以ND表示者，表該樣品測值小於方法偵測極限(MDL)；以<數字表示者，表該樣品測值大於方法偵測極限但小於定量極限(QL)。
- 檢驗項目有標示"*"者係指該檢驗項目本公司之檢驗能力已經行政院環保署認可，並依其公告方法分析，未標示"*"者表示未經認可。
- 監測標準及管制標準參考來源為行政院環保署102年12月18日環署土字第1020109443號令訂定發布之「地下水污染監測標準」及行政院環保署102年12月18日環署土字第1029109478號令修正發布之「地下水污染管制標準」之第二類水質標準。
- 本報告僅對該樣品負責，不得隨意複製及作為宣傳廣告之用。
- 二甲苯檢測值為間、對-二甲苯、鄰-二甲苯測值之總和；若測值為ND時，則以各化合物偵測極限之二分之二計算其測值總和。
- 總石油碳氫化合物(LPH)為TPH(C₆-C₉)與IPH(C₁₀-C₂₆)測值之總和；若測值為ND時，則以各化合物偵測極限之二分之二計算其測值總和。
- 重金屬以溶解性方式分析。

聲明書：

- 茲保證本報告內容完全依照行政院環境保護署及有關機關之標準方法及品質品管等相關規定，秉持公正、誠實進行採樣、檢測，絕無虛偽不實，如有違反，就政府機關所受損失願負連帶賠償責任之外，並接受主管機關依法所為之行政處分及刑事處罰。
- 吾人瞭解如自身受政府機關委任從事公務，亦屬於刑法上之公務員，並瞭解刑法上圖利罪、公務員登載不實偽造公文書及貪污治罪條例之相關規定，如有違反，亦為刑法及貪污治罪條例之適用對象，願受最嚴厲之法律制裁。

中環科技事業股份有限公司環境分析實驗室

行政院環保署認可證字號：環署環檢字第020號
 高雄市前鎮區新街路286-8號8樓之一
 TEL: (07)8152248 FAX: (07)8152250

地下水樣品檢驗報告

委託單位：台灣塑膠工業股份有限公司	採樣單位：中環科技事業股份有限公司
行業別：*	採樣時間(起)：1120111 12:22
樣品名稱：地下水水質	採樣時間(迄)：1120111 13:44
樣品編號：LG-TSML-40	收樣時間：1120112 14:10
測點名稱：環評井9	報告日期：1120206
採樣地點：雲林縣麥寮鄉台塑工業園區I號	報告編號：ET110PJ65-18-40-D1
行程代碼：ETUW23010007	聯絡人：王仲龍
採樣方法：NIEA W103.56B	

序號	檢驗項目	單位	檢驗值	分析方法	備註	監測標準	管制標準
27	* 甲苯	mg/L	ND(<0.00025)	NIEA W785.57B	MDL=0.00025	5.0	10
28	* 二甲苯	mg/L	ND(<0.00036)	NIEA W785.57B	MDL=0.00036	50	100
29	* 乙苯	mg/L	ND(<0.00023)	NIEA W785.57B	MDL=0.00023	3.5	7.0
30	* 氯苯	mg/L	ND(<0.00027)	NIEA W785.57B	MDL=0.00027	0.50	1.0
31	* 1,4-二氯苯	mg/L	ND(<0.00041)	NIEA W785.57B	MDL=0.00041	0.375	0.75
32	* 苯	mg/L	ND(<0.00039)	NIEA W785.57B	MDL=0.00039	0.20	0.40
33	* 氯甲烷	mg/L	ND(<0.00027)	NIEA W785.57B	MDL=0.00027	0.15	0.30
34	* 二氯甲烷	mg/L	ND(<0.00038)	NIEA W785.57B	MDL=0.00038	0.025	0.050
35	* 氯仿	mg/L	ND(<0.00025)	NIEA W785.57B	MDL=0.00025	0.50	1.0
36	* 1,1-二氯乙烷	mg/L	ND(<0.00022)	NIEA W785.57B	MDL=0.00022	4.25	8.5
37	* 1,2-二氯乙烷	mg/L	ND(<0.00027)	NIEA W785.57B	MDL=0.00027	0.025	0.050
38	* 1,1,2-三氯乙烷	mg/L	ND(<0.00033)	NIEA W785.57B	MDL=0.00033	0.025	0.050
39	* 氯乙烯	mg/L	ND(<0.00022)	NIEA W785.57B	MDL=0.00022	0.010	0.020
40	* 1,1-二氯乙烯	mg/L	ND(<0.00021)	NIEA W785.57B	MDL=0.00021	0.035	0.070
41	* 順-1,2-二氯乙烯	mg/L	ND(<0.00020)	NIEA W785.57B	MDL=0.00020	0.35	0.70
42	* 反-1,2-二氯乙烯	mg/L	ND(<0.00028)	NIEA W785.57B	MDL=0.00028	0.50	1.0
43	* 三氯乙烯	mg/L	ND(<0.00021)	NIEA W785.57B	MDL=0.00021	0.025	0.050
44	* 四氯乙烯	mg/L	ND(<0.00020)	NIEA W785.57B	MDL=0.00020	0.025	0.050
45	* 四氯化碳	mg/L	ND(<0.00022)	NIEA W785.57B	MDL=0.00022	0.025	0.050
46	* 總石油碳氫化合物	mg/L	<0.194(0.192)	NIEA W901.50B		5.0	10
47	* 氰化物	mg/L	ND(<0.00052)	NIEA W410.54A	MDL=0.00052	0.25	0.50
48	* 甲基第三丁基醚	mg/L	ND(<0.00021)	NIEA W785.57B	MDL=0.00021	0.5	1.0
49	* 1,2-二氯苯	mg/L	ND(<0.00046)	NIEA W785.57B	MDL=0.00046	3.0	6.0
50	* 3,3'-二氯聯苯胺	mg/L	ND(<0.00060)	NIEA W801.55B	MDL=0.00060	0.05	0.1
51	* 1,1,1-三氯乙烷	mg/L	ND(<0.00021)	NIEA W785.57B	MDL=0.00021	1.0	2.0

以 下 空 白

備註：

1. 本報告已由環保署核可之報告簽署人審核無誤，並簽署於內部報告文件，簽署人如下：
 空氣採樣類：蘇明民(ETA-05)、黃任樞(ETA-06)、王仲龍(BTA-07)
 無機檢測類：洪菁燕(ETI-03)、簡淑芬(ETI-04)、施敏華(ETI-05)
 有機檢測類：施敏華(ETO-03)、林曉輝(ETO-05)
2. 檢測數據位數之表示，依環保署公告99年3月5日環檢一字第0990000919號「檢測報告位數表示規定」；以ND表示者，表該樣品測值小於方法偵測極限(MDL)；以<數字表示者，表該樣品測值大於方法偵測極限但小於定量極限(QL)。
3. 檢驗項目有標示"*"者係指該檢驗項目本公司之檢驗能力已經行政院環保署認可，並依其公告方法分析，未標示"*"者表示未經認可。
4. 監測標準及管制標準參考來源為行政院環保署102年12月18日環署土字第1020109443號令訂定發布之「地下水污染監測標準」及行政院環保署102年12月18日環署土字第1020109478號令修正發布之「地下水污染管制標準」的第二類水質標準。
5. 本報告僅對送樣品負責，不得隨意複製及作為宣傳廣告之用。
6. 二甲苯檢測值為同，對二甲苯、鄰二甲苯測值之總和；若測值為ND時，則以各化合物偵測極限值之二分之一計算其測值總和。
7. 總石油碳氫化合物(TPH)為TPH(C₆-C₈)與TPH(C₁₀-C₄₀)測值之總和；若測值為ND時，則以各化合物偵測極限值之二分之一計算其測值總和。

聲明書：



本報告完全依照行政院環保署及有關機關之標準方法及品質管理相關規定，秉持公正、誠實進行採樣、檢測。絕無虛偽不實，如發現有虛偽不實情事，除由環保署及有關機關追究損失賠償責任之外，並接受主管機關依法令所為之行政處分及刑事處罰。
 受政府機關委任從事公務，亦屬於刑法上之公務員，並瞭解刑法上圖利罪、公務員登載不實偽造公文書及貪污治罪條例之相關規定，均為刑法及貪污治罪條例之適用對象，特此聲明，自法律制裁。

負責人：



實驗室主任：

王仲龍



附錄1、非許可項目檢測報告

中環科技事業股份有限公司環境分析實驗室

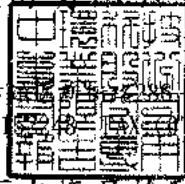

高雄市前鎮區中環路238號8樓之一
TEL: (07)8152250

地下水樣品檢驗報告

委託單位：台灣塑膠工業股份有限公司	採樣單位：中環科技事業股份有限公司
行業別：*	採樣時間(起)：1120111 12:22
樣品名稱：地下水水質	採樣時間(迄)：1120111 13:44
樣品編號：LG-TSML-40	收樣時間：1120112 14:10
測點名稱：環評井9	報告日期：1120206
採樣地點：雲林縣麥寮鄉台塑工業園區1號	報告編號：ET110PJ65-18-40-D1N
行程代碼：ETUW23010007	聯絡人：王仲龍
採樣方法：NIEA W103.56B	

序號	檢驗項目	單位	檢驗值	分析方法	備註	監測標準	管制標準
1	水位	m	2.469	水位計法		-	-
2	水溫	°C	26.0	NIEA W217.51A		-	-
3	pH值	-	7.8/26.0°C	NIEA W424.53A		-	-
4	濁度	NTU	0.75	NIEA W219.52C		-	-
5	導電度	µmho/cm	501	NIEA W203.51B		-	-
6	總餘氯	mg/L	0.28	NIEA W408.51A		-	-
7	硫化物	mg/L	ND(<0.0025)	NIEA W433.52A	MDL=0.0025	-	-
8	無機含氮量	mg/L	0.44	NIEA W436.52C+ NIEA W418.54C+ NIEA W437.52C		-	-
9	總含氮量	mg/L	0.46	NIEA W423.52C		-	-
10	油脂	mg/L	ND(<2.0)	NIEA W505.54B	MDL=2.0	-	-
11	柴油總碳氫化合物	mg/L	0.135	NIEA W802.51B		-	-
12	甲醛	mg/L	ND(<0.00628)	NIEA W782.52B	MDL=0.00628	-	-
13	醋酸	mg/l.	ND(<0.174)	NIEA W415.54B	MDL=0.174	-	-
14	異丙苯	mg/l.	ND(<0.00024)	NIEA W785.57B	MDL=0.00024	-	-
15	對二甲苯	mg/L	ND(<0.00048)	NIEA W785.57B	MDL=0.00048	-	-
16	乙醛	mg/L	ND(<0.0392(QDL))	NIEA W782.52B	MDL=0.0392(QDL)	-	-
17	丙酮	mg/L	<0.025	USEPA 8260B	QDL=0.0250	-	-

以 下 空 白

備註：

1. 本報告已由環保署核可之報告簽署人審核無誤，並簽署於內部報告文件，簽署人如下：
空氣採樣類：蘇明民(ETA-05)、黃任輝(ETA-06)、王仲龍(ETA-07)
無機檢測類：洪菁燕(ETI-03)、簡淑芬(ETI-04)、施敏華(ETI-05)
有機檢測類：施敏華(ETO-03)、林曉博(ETO-05)
2. 檢測數據位數之表示，依環保署公告99年3月5日環檢一字第0990000919號「檢測報告位數表示規定」；以ND表示者，表該樣品測值小於方法偵測極限(MDL)；以<數字表示者，表該樣品測值大於方法偵測極限但小於定量極限(QL)。
3. 檢驗項目有標示"*"者係指該檢驗項目本公司之檢驗能力已經行政院環保署認可，並依其公告方法分析，未標示"*"者表示未經認可。
4. 監測標準及管制標準參考來源為行政院環保署102年12月18日環署上字第1020109443號令訂定發布之「地下水污染監測標準」及行政院環保署102年12月18日環署上字第1020109478號令修正發布之「地下水污染管制標準」之第二類水質標準。
5. 本報告僅針對該樣品負責，不得隨意複製及作為宣傳廣告之用。
6. 總含氮量檢測值為硝酸鹽氮、亞硝酸鹽氮、凱氏氮測值之總和，而無機含氮量檢測值為氨氮、硝酸鹽氮、亞硝酸鹽氮測值之總和；若測值為ND時，各化合物偵測極限值之二分之一計算其測值總和，而若測值小於某數值時，則以實測值(或檢量線外插估算值)計算其測值總和。
7. 檢驗項目「甲醛」係委由梅新科技股份有限公司進行分析，而「四氫呋喃」係委由中環環境科技檢驗股份有限公司進行分析。
8. 檢驗項目「對二甲苯」，該分析結果等同於「間、對、二甲苯」檢測值。

聲明書：

- (一) 茲保證本報告內容完全依照行政院環境保護署及有關機關之標準方法及品保品管等相關規定，秉持公正、誠實進行採樣、檢測，絕無虛偽不實，如有違反，就政府機關所受損失願自運籌賠償責任之外，並據受主官機關依法律所為之行政處分及刑事處罰。
- (二) 吾人瞭解如自身受政府機關委任從事公務，亦屬於刑法上之公務員，並瞭解刑法上圖利罪、公務員登載不實偽造公文書及貪污治罪條例之相關規定，如有違反，亦為刑法及貪污治罪條例之適用對象，願受最嚴厲之法律制裁。

附錄 2、品保管制分析結果表

中環科技  股份有限公司
地下水水質  分析結果表

檢測項目	次數	查核樣品分析		添加樣品分析		重複樣品分析	
		回收率	管制範圍	回收率	管制範圍	差異百分比	管制範圍
濁度	1	100.7	85~115	-	-	0.8	0~25
濁度	2	102.5	85~115	-	-	1.0	0~25
濁度	3	101.5	85~115	-	-	0.9	0~25
總溶解固體物	1	99.0	80~120	-	-	2.3	0~10/0~20
總溶解固體物	2	99.0	80~120	-	-	2.3	0~10/0~20
總溶解固體物	3	101.0	80~120	-	-	0.6	0~10/0~20
總硬度	1	100.3	85~115	104.9	80~120	0.4	0~15
總硬度	2	99.7	85~115	97.0	80~120	0.5	0~15
總硬度	3	100.7	85~115	102.2	80~120	0.6	0~15
氯鹽	1	96.8	85~115	104.0	80~120	0.2	0~20
氯鹽	2	101.5	85~115	102.8	80~120	0.3	0~20
氯鹽	3	101.5	85~115	102.9	80~120	1.8	0~20
硫酸鹽	1	96.5	85~115	99.1	80~120	0.2	0~20
硫酸鹽	2	97.9	85~115	99.2	80~120	0.4	0~20
硫酸鹽	3	97.4	85~115	100.0	80~120	0.2	0~20
硫化物	1	96.2	80~120	106.4	75~125	4.6	0~20
硫化物	2	99.8	80~120	103.8	75~125	4.0	0~20
硫化物	3	98.1	80~120	107.9	75~125	1.2	0~20
氨氮	1	96.5	85~115	92.2	85~115	0.9	0~15
氨氮	2	94.1	85~115	86.8	85~115	0.3	0~15
氨氮	3	96.5	85~115	95.6	85~115	0.1	0~15
亞硝酸鹽氮	1	100.3	80~120	100.9	75~125	1.5	0~20
亞硝酸鹽氮	2	99.3	80~120	96.1	75~125	3.0	0~20
亞硝酸鹽氮	3	100.3	80~120	95.5	75~125	0.7	0~20
硝酸鹽氮	1	100.9	80~120	96.6	75~125	0.5	0~20
硝酸鹽氮	2	99.6	80~120	98.8	75~125	0.7	0~20
硝酸鹽氮	3	101.6	80~120	104.7	75~125	5.3	0~20
氟鹽	1	97.4	85~115	93.9	80~120	0.2	0~20
氟鹽	2	98.8	85~115	91.0	80~120	0.8	0~20
氟鹽	3	99.6	85~115	93.2	80~120	0.4	0~20
總有機碳	1	98.2	85~115	97.9	75~125	3.7	0~15
總有機碳	2	96.9	85~115	88.2	75~125	4.6	0~15
總酚	1	98.1	85~115	105.0	85~115	9.6	0~15
總酚	2	96.3	85~115	104.1	85~115	6.9	0~15
總酚	3	101.1	85~115	86.0	85~115	11.0	0~15
總酚	4	101.2	85~115	97.4	85~115	0	0~15
氰化物	1	102.6	80~120	81.9	75~125	5.2	0~20
氰化物	2	92.8	80~120	84.1	75~125	0.6	0~20
氰化物	3	94.8	80~120	89.3	75~125	4.8	0~20

中環科技  股份有限公司
地下水水質  分析結果表

檢測項目	次數	查核樣品分析		添加樣品分析		重複樣品分析	
		回收率	管制範圍	回收率	管制範圍	差異百分比	管制範圍
鎘	1	105.0	80~120	97.1	80~120	0	0~20
鉻	1	103.5	80~120	96.0	80~120	1.6	0~20
銅	1	103.5	80~120	97.5	80~120	1.0	0~20
鎳	1	103.8	80~120	88.7	80~120	1.9	0~20
鉛	1	103.8	80~120	90.4	80~120	0	0~20
鋅	1	107.0	80~120	100.1	80~120	0.5	0~20
鐵	1	100.4	80~120	90.7	80~120	0.4	0~20
錳	1	101.0	80~120	91.6	80~120	0.8	0~20
鎘	2	96.0	80~120	100.1	80~120	2.8	0~20
鉻	2	103.0	80~120	100.5	80~120	0.5	0~20
銅	2	102.0	80~120	101.5	80~120	0.5	0~20
鎳	2	105.4	80~120	95.7	80~120	2.6	0~20
鉛	2	99.6	80~120	95.9	80~120	1.0	0~20
鋅	2	106.0	80~120	105.0	80~120	1.4	0~20
鐵	2	101.4	80~120	104.7	80~120	6.0	0~20
錳	2	100.8	80~120	97.8	80~120	0.7	0~20
鎘	3	103.0	80~120	105.0	80~120	0.9	0~20
鉻	3	98.5	80~120	102.0	80~120	1.0	0~20
銅	3	105.5	80~120	107.6	80~120	2.3	0~20
鎳	3	99.8	80~120	98.8	80~120	0.2	0~20
鉛	3	94.6	80~120	95.6	80~120	4.7	0~20
鋅	3	106.0	80~120	116.7	80~120	1.0	0~20
鐵	3	102.6	80~120	109.7	80~120	0.1	0~20
錳	3	100.6	80~120	106.6	80~120	0.7	0~20
鈷	1	95.6	80~120	86.4	80~120	3.2	0~20
鈷	1	99.2	80~120	87.0	80~120	9.6	0~20
鈷	2	100.1	80~120	100.1	80~120	1.4	0~20
鈷	2	99.9	80~120	99.9	80~120	6.3	0~20
汞	1	103.1	80~120	87.4	75~125	3.4	0~20
汞	2	95.5	80~120	105.8	75~125	3.5	0~20
汞	3	97.6	80~120	102.2	75~125	0.4	0~20
砷	1	98.3	80~120	101.3	75~125	2.6	0~20
砷	2	100.0	80~120	107.0	75~125	5.1	0~20
砷	3	106.2	80~120	95.7	75~125	4.5	0~20

中環科技  股份有限公司
地下水水質  分析結果表

檢測項目	次數	查核樣品分析				重複樣品分析	
		回收率	管制範圍	回收率	管制範圍	差異百分比	管制範圍
氯甲烷	1	96.3	75~125	89.8	65~135	3.1	0~25
氯乙烯	1	98.5	75~125	98.0	65~135	4.7	0~25
1,1-二氯乙烯	1	97.0	75~125	93.0	65~135	3.0	0~25
二氯甲烷	1	92.8	75~125	91.0	65~135	0.6	0~25
反-1,2-二氯乙烯	1	100.5	75~125	95.8	65~135	1.6	0~25
1,1-二氯乙烷	1	104.8	75~125	97.3	65~135	2.1	0~25
順-1,2-二氯乙烯	1	101.5	75~125	96.5	65~135	2.1	0~25
氯仿	1	103.0	75~125	98.5	65~135	2.6	0~25
1,1,1-三氯乙烷	1	106.0	75~125	99.3	65~135	4.6	0~25
1,2-二氯乙烷	1	105.3	75~125	102.3	65~135	3.7	0~25
苯	1	102.5	75~125	98.5	65~135	2.8	0~25
四氯化碳	1	107.8	75~125	102.5	65~135	5.0	0~25
三氯乙烯	1	99.0	75~125	95.3	65~135	4.0	0~25
甲苯	1	97.5	75~125	95.5	65~135	4.3	0~25
1,1,2-三氯乙烷	1	111.5	75~125	104.5	65~135	1.7	0~25
四氯乙烷	1	103.3	75~125	97.3	65~135	4.2	0~25
氯苯	1	100.5	75~125	94.3	65~135	2.4	0~25
乙苯	1	104.0	75~125	99.0	65~135	3.9	0~25
間,對-二甲苯	1	103.9	75~125	100.1	65~135	3.4	0~25
鄰-二甲苯	1	105.0	75~125	97.3	65~135	3.9	0~25
1,4-二氯苯	1	105.0	75~125	100.8	65~135	2.3	0~25
1,2-二氯苯	1	106.3	75~125	99.5	65~135	2.8	0~25
萘	1	91.5	75~125	86.8	65~135	1.1	0~25
甲基第三丁基醇	1	93.5	75~125	96.5	65~135	1.8	0~25
氯甲烷	2	102.3	75~125	96.8	65~135	3.7	0~25
氯乙烯	2	101.5	75~125	99.5	65~135	2.0	0~25
1,1-二氯乙烯	2	109.0	75~125	109.3	65~135	3.5	0~25
二氯甲烷	2	105.5	75~125	105.3	65~135	4.1	0~25
反-1,2-二氯乙烯	2	106.3	75~125	103.0	65~135	4.5	0~25
1,1-二氯乙烷	2	113.3	75~125	106.5	65~135	2.9	0~25
順-1,2-二氯乙烯	2	104.0	75~125	99.5	65~135	4.9	0~25
氯仿	2	109.5	75~125	102.8	65~135	3.0	0~25
1,1,1-三氯乙烷	2	114.5	75~125	108.0	65~135	0.5	0~25
1,2-二氯乙烷	2	105.5	75~125	101.3	65~135	2.2	0~25
苯	2	105.8	75~125	99.8	65~135	1.5	0~25
四氯化碳	2	114.0	75~125	109.3	65~135	3.0	0~25
三氯乙烯	2	103.5	75~125	100.3	65~135	1.8	0~25
甲苯	2	101.3	75~125	96.0	65~135	1.3	0~25
1,1,2-三氯乙烷	2	101.5	75~125	97.5	65~135	1.3	0~25
四氯乙烷	2	114.5	75~125	97.0	65~135	3.8	0~25
氯苯	2	105.0	75~125	95.0	65~135	0.5	0~25
乙苯	2	104.8	75~125	92.0	65~135	0.0	0~25
間,對-二甲苯	2	104.0	75~125	92.3	65~135	0.3	0~25
鄰-二甲苯	2	107.0	75~125	94.0	65~135	0.5	0~25
1,4-二氯苯	2	109.8	75~125	93.3	65~135	2.4	0~25
1,2-二氯苯	2	110.3	75~125	94.0	65~135	0.8	0~25
萘	2	102.5	75~125	99.8	65~135	0.8	0~25
甲基第三丁基醇	2	93.8	75~125	92.0	65~135	2.5	0~25

中環科技  股份有限公司
地下水水質  分析結果表

檢測項目	次數	查核樣品分析				重複樣品分析	
		回收率	管制範圍	回收率	管制範圍	差異百分比	管制範圍
氯甲烷	3	85.8	75~125	99.8	65~135	11.7	0~25
氯乙烯	3	88.0	75~125	95.0	65~135	10.8	0~25
1,1-二氯乙烯	3	92.5	75~125	97.8	65~135	6.6	0~25
二氯甲烷	3	94.8	75~125	106.0	65~135	7.8	0~25
反-1,2-二氯乙烯	3	89.5	75~125	96.8	65~135	9.8	0~25
1,1-二氯乙烷	3	94.5	75~125	101.0	65~135	10.7	0~25
順-1,2-二氯乙烯	3	88.3	75~125	96.0	65~135	8.4	0~25
氯仿	3	94.5	75~125	101.3	65~135	7.4	0~25
1,1,1-三氯乙烷	3	99.5	75~125	106.3	65~135	12.8	0~25
1,2-二氯乙烷	3	95.8	75~125	102.5	65~135	6.3	0~25
苯	3	88.0	75~125	96.5	65~135	9.2	0~25
四氯化碳	3	97.8	75~125	105.3	65~135	10.2	0~25
三氯乙烯	3	85.8	75~125	95.0	65~135	6.5	0~25
甲苯	3	82.8	75~125	95.0	65~135	10.8	0~25
1,1,2-三氯乙烷	3	90.8	75~125	99.8	65~135	4.6	0~25
四氯乙烷	3	90.3	75~125	100.3	65~135	10.8	0~25
氯苯	3	86.0	75~125	95.5	65~135	8.7	0~25
乙苯	3	81.8	75~125	94.0	65~135	11.2	0~25
間,對-二甲苯	3	81.5	75~125	96.5	65~135	14.0	0~25
鄰-二甲苯	3	84.8	75~125	93.5	65~135	11.9	0~25
1,4-二氯苯	3	86.8	75~125	97.0	65~135	8.3	0~25
1,2-二氯苯	3	88.8	75~125	100.3	65~135	12.7	0~25
萘	3	90.8	75~125	98.5	65~135	4.1	0~25
甲基第三丁基醚	3	84.5	75~125	101.3	65~135	6.9	0~25
TPH(C6~C9)	1	99.5	75~125	100.3	65~130	4.1	0~25
TPH(C10~C40)	1	118.5	60~125	107.2	55~130	4.8	0~25
TPH(C6~C9)	2	101.8	75~125	94.2	65~130	5.1	0~25
TPH(C10~C40)	2	122.4	60~125	96.1	55~130	9.9	0~25
TPH(C6~C9)	3	103.1	75~125	97.5	65~130	3.2	0~25
TPH(C10~C40)	3	88.5	60~125	93.6	55~130	6.8	0~25
柴油總碳氫化合物	1	101.4	60~125	102.6	55~130	5.5	0~25
柴油總碳氫化合物	2	114.8	60~125	93.6	55~130	5.2	0~25
柴油總碳氫化合物	3	107.0	60~125	105.0	55~130	21.7	0~25
甲醛	1	88.1	70~130	93.3	60~130	4.5	0~25
甲醛	2	107.1	70~130	94.0	60~130	1.9	0~25
甲醛	3	94.8	70~130	94.1	60~130	1.9	0~25
2,4,5-三氯酚	1	87.0	40~120	91.4	30~130	6.5	0~40
2,4,6-三氯酚	1	82.5	40~120	91.9	30~130	3.0	0~40
五氯酚	1	91.3	40~120	103.3	30~130	14.6	0~40
3,3'-二氯聯苯胺	1	86.0	30~120	85.7	20~120	0.8	0~40
2,4,5-三氯酚	2	87.2	40~120	90.3	30~130	0.6	0~40
2,4,6-三氯酚	2	87.7	40~120	90.7	30~130	2.0	0~40
五氯酚	2	94.9	40~120	89.3	30~130	2.6	0~40
3,3'-二氯聯苯胺	2	87.0	30~120	82.6	20~120	2.0	0~40
2,4,5-三氯酚	3	88.8	40~120	91.4	30~130	0.7	0~40
2,4,6-三氯酚	3	91.6	40~120	85.3	30~130	4.3	0~40
五氯酚	3	94.4	40~120	88.1	30~130	0.2	0~40
3,3'-二氯聯苯胺	3	94.4	30~120	90.1	20~120	4.5	0~40

 中環科技(香港)有限公司
 地下水水質分析結果表

檢測項目	次數	查核樣品分析		添加樣品分析		重複樣品分析	
		回收率	管制範圍	回收率	管制範圍	差異百分比	管制範圍
乙醛	1	81.2	70~130	81.1	60~130	1.1	0~25
丙酮	1	101.8	75~125	111.9	65~135	4.2	0~25
鹼度	1	100.8	85~115	-	-	0.7	0~15
鋁	1	102.4	80~120	109.8	80~120	3.1	0~20

附錄 3、現場作業記錄表

表4、監測井地下水採樣紀錄表

專案名稱: 中區廢棄物土壤及地下水環保檢測。

專案編號: PJ11065-(18)。

採樣人員: 邱雲身 黃群博。

採樣日期: 112年1月11日。

天候狀況: 晴、陰、陰偶雨、雨, 氣溫: 19.6 (°C), 氣壓: 1018 (unbar)。

(一)監測井基本資料:

- 1、監測井名稱: 環評井9。監測井編號: 00RX016。
- 2、樣品編號: LG-TSML-40。
- 3、環境描述: (1)監測井鎖扣是否完整: 是、否(情況描述:)。
(2)監測井附近環境描述: 整潔、髒亂(情況描述:)。
- 4、井深計之重錘是否含泥沙: 是、否。
- 5、量測資料: 270 ~ 11.70

井篩(井篩頂至井口深度)(m) (記錄至小數點以下二位)	<input checked="" type="checkbox"/> 告示牌(—m) <input type="checkbox"/> 無資料	井管內徑	<input checked="" type="checkbox"/> 2吋 <input type="checkbox"/> 4吋
井深(井底至井口深度)(m) (記錄至小數點以下三位)	<u>13.099</u> (m)	井水體積(公升) (記錄至個位數)	<u>22</u> (L)
水位(水面至井口深度)(m) (記錄至小數點以下三位)	<u>2.469</u> (m)	3倍井水體積(公升) (記錄至個位數)	<u>66</u> (L)
井水深度(=井深-水位) (記錄至小數點以下三位)	<u>10.630</u> (m)		

(二)洗井記錄資料:

- 1、洗井方式:
(1)貝勒管作業, (2)採樣泵作業(型號: MP1), (3)微洗井作業(型號: MP10)。
- 2、各階段洗井作業之現場測量記錄資料:

洗井階段	時間(時:分)	抽水速率(公升/分鐘)	水位(公尺) (記錄至小數點以下三位)	放置深度(公尺) (記錄至小數點以下兩位)	汲出水體積(公升)	水溫(°C)	pH值	導電度(µmho/cm)	溶氧(mg/L)	氧化還原電位(mV)	濁度(NTU)	水質顏色	水質無味
0.試洗井	<u>11:55</u>	<u>0.1</u>	<u>2.469</u>	<u>7.20</u>	<u>1</u>	<u>-</u>	<u>-</u>	<u>-</u>	<u>-</u>	<u>-</u>	<u>-</u>	<u>-</u>	<u>-</u>
試洗井時以最小可汲出水之抽水速率觀察水位淺降, 再調整抽水速率使其穩定 預估洗井時間(=井水體積×3÷抽水速率): (<u>-</u>)分鐘 水流內容積: (<u>0.4</u>)L; 現場儀器量測頻率: (<u>4</u>)分鐘/次													
1.洗井開始	<u>12:05</u>	<u>0.1</u>	<u>2.461</u>	<u>7.20</u>	<u>0.1</u>	<u>25.8</u>	<u>7.75</u>	<u>505</u>	<u>0.51</u>	<u>40.9</u>	<u>19.1</u>	<u>無</u>	<u>無</u>
2.洗井中	<u>12:09</u>	<u>0.1</u>	<u>2.462</u>	<u>7.20</u>	<u>0.4</u>	<u>25.9</u>	<u>7.75</u>	<u>503</u>	<u>0.45</u>	<u>40.1</u>	<u>18.4</u>	<u>..</u>	<u>..</u>
3.洗井中	<u>12:13</u>	<u>0.1</u>	<u>2.460</u>	<u>7.20</u>	<u>0.4</u>	<u>25.9</u>	<u>7.76</u>	<u>506</u>	<u>0.43</u>	<u>39.7</u>	<u>18.1</u>	<u>..</u>	<u>..</u>
4.洗井中	<u>12:17</u>	<u>0.1</u>	<u>2.461</u>	<u>7.20</u>	<u>0.4</u>	<u>25.9</u>	<u>7.76</u>	<u>504</u>	<u>0.46</u>	<u>39.3</u>	<u>17.9</u>	<u>..</u>	<u>..</u>
5.洗井中	:												
6.洗井中	:												
7.洗井中	:												
8.洗井結束	<u>12:21</u>	<u>0.1</u>	<u>2.460</u>	<u>7.20</u>	<u>0.4</u>	<u>25.9</u>	<u>7.77</u>	<u>502</u>	<u>0.42</u>	<u>39.8</u>	<u>17.6</u>	<u>無</u>	<u>無</u>

3、汲出水總體積(含試洗井汲出水體積, 不含採樣體積): 2.5 (公升)。

(三)採樣資料:

- 1、採樣器材: 貝勒管、採樣泵(MP1)、氣囊式泵(MP10), 採樣器放置深度: 7.20 (公尺)。
- 2、開始時間: 12時22分, 結束時間: 12時30分。
- 3、採集樣品記錄資料:

測量次別	溫度(°C)	導電度(µmho/cm)	pH	溶氧(mg/L)	溶氧飽和度百分比(%)	鹽度(psu)	氧化還原電位(mV)	總餘氯(mg/L)	油位(公尺)	浮油厚度(公尺)
第1次測量	<u>26.0</u>	<u>501</u>	<u>7.77</u>	<u>0.41</u>	<u>5.1</u>	<u>0.2</u>	<u>38.5</u>	<u>0.28</u>	<u>0.0</u>	<u>0.0</u>
第2次測量	<u>26.0</u>	<u>501</u>	<u>7.78</u>	<u>0.40</u>	<u>5.0</u>	<u>0.2</u>	<u>37.9</u>	<u>0.28</u>	<u>-</u>	<u>-</u>
兩次測量平均值	<u>26.0</u>	<u>-</u>	<u>7.8</u>	<u>-</u>	<u>-</u>	<u>-</u>	<u>-</u>	<u>-</u>	<u>-</u>	<u>-</u>

中環現場審查人員: 邱雲身, 日期: 112年1月11日。

中環公司審查人員: 黃群博, 日期: 112年1月12日。

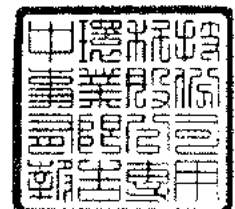

附錄 4、現場採樣照片

112 年第 1 季「六輕參寮工業園區地下水監測與數據分析」地下水採樣照片

監測井：環評井 9

採樣日期：112.01.11

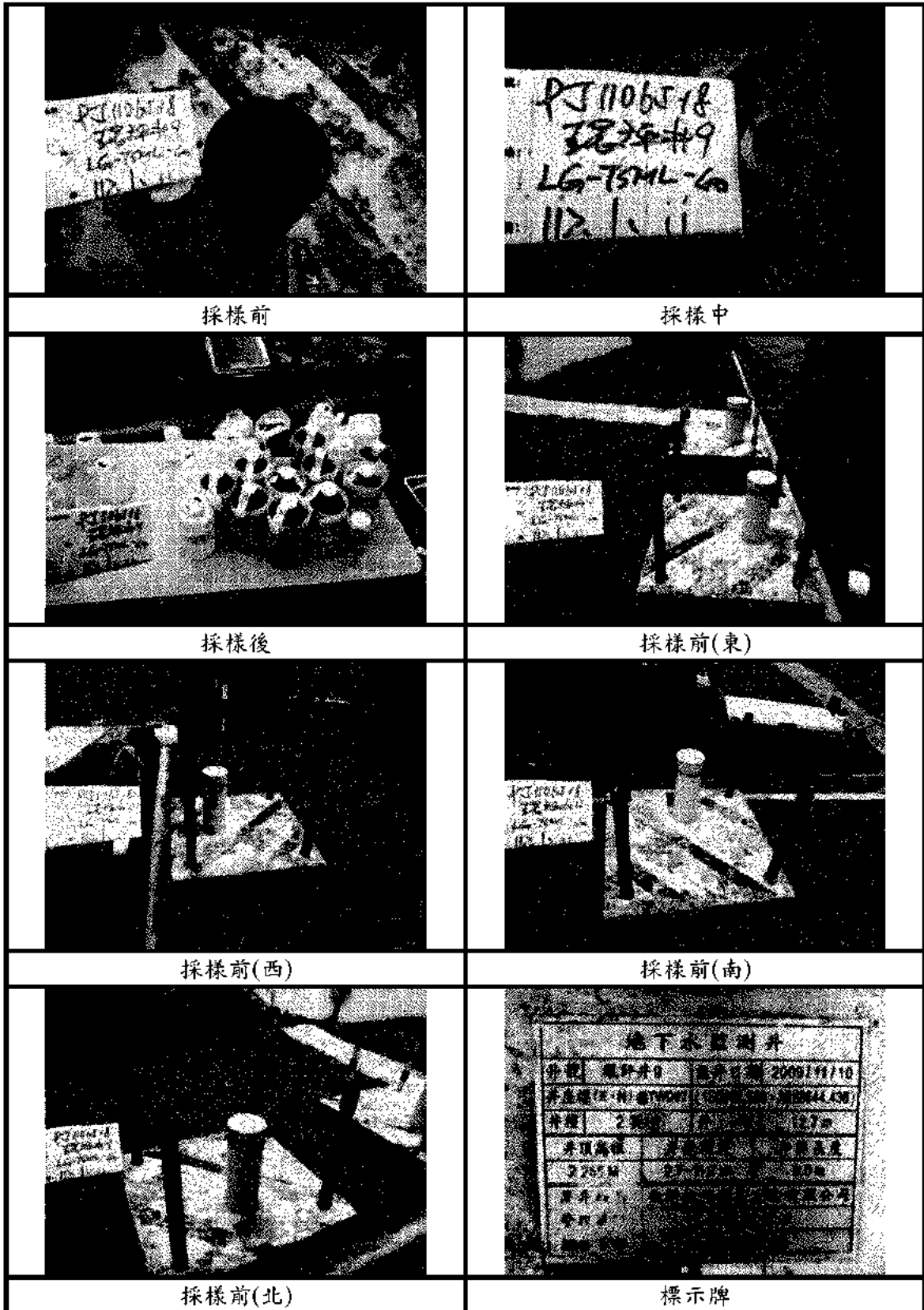

中環科技事業股份有限公司環境分析實驗室

行政院環保署公告環檢字第020號
 高雄市前鎮區中環路188號8樓之一
 TEL: (07)8152250

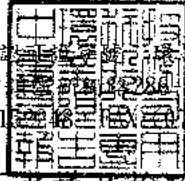

地下水樣品檢驗報告

委託單位：台灣塑膠工業股份有限公司	採樣單位：中環科技事業股份有限公司
行業別：*	採樣時間(起)：1120110 14:12
樣品名稱：地下水水質	採樣時間(迄)：1120110 15:02
樣品編號：LG-TSML-41	收樣時間：1120111 09:20
測點名稱：環評井10	報告日期：1120206
採樣地點：雲林縣麥寮鄉台塑工業園區1號	報告編號：ET110PJ65-18-41-D1
行程代碼：ETUW23010018	聯絡人：王仲龍
採樣方法：NIEA W103.56B	

序號	檢驗項目	單位	檢驗值	分析方法	備註	監測標準	管制標準
1	* 總溶解固體物	mg/L	1310	NIEA W210.58A		1250	-
2	* 總硬度	mg CaCO ₃ /L	391	NIEA W208.51A		750	-
3	* 氯鹽	mg/L	362	NIEA W415.54B		625	
4	* 硫酸鹽	mg/L	302	NIEA W415.54B		625	
5	* 氨氮	mg/L	1.57	NIEA W437.52C		0.25	-
6	* 亞硝酸鹽氮	mg/L	<0.01(0.004)	NIEA W418.54C		5.0	10
7	* 硝酸鹽氮	mg/L	0.04	NIEA W436.52C		50	100
8	* 氟鹽	mg/L	1.13	NIEA W415.54B		4.0	8.0
9	* 鎘	mg/L	ND(<0.00037)	NIEA W311.54C	MDL=0.00037	0.025	0.050
10	* 鉻	mg/L	ND(<0.00056)	NIEA W311.54C	MDL=0.00056	0.25	0.50
11	* 銅	mg/L	ND(<0.0011)	NIEA W311.54C	MDL=0.0011	5.0	10
12	* 鎳	mg/L	<0.010(0.002)	NIEA W311.54C		0.50	1.0
13	* 鉛	mg/L	ND(<0.0031)	NIEA W311.54C	MDL=0.0031	0.05	0.10
14	* 鋅	mg/L	<0.005(0.002)	NIEA W311.54C		25	50
15	* 汞	mg/L	ND(<0.00011)	NIEA W330.52A	MDL=0.00011	0.010	0.020
16	* 砷	mg/L	0.0231	NIEA W434.54B		0.25	0.50
17	* 鐵	mg/L	0.025	NIEA W311.54C		1.5	-
18	* 錳	mg/L	0.200	NIEA W311.54C		0.25	
19	* 銻	mg/L	ND(<0.0075)	NIEA W311.54C	MDL=0.0075	0.35	0.7
20	* 鈾	mg/L	<0.020(0.017)	NIEA W311.54C		0.35	0.7
21	* 總有機碳	mg/L	1.2	NIEA W532.52C		10	-
22	* 總酚	mg/L	ND(<0.0021)	NIEA W524.50C	MDL=0.0021	0.14	-
23	* 2,4,5-三氯酚	mg/L	ND(<0.00037)	NIEA W801.55B	MDL=0.00037	1.85	3.7
24	* 2,4,6-三氯酚	mg/L	ND(<0.00057)	NIEA W801.55B	MDL=0.00057	0.05	0.1
25	* 五氯酚	mg/L	ND(<0.00041)	NIEA W801.55B	MDL=0.00041	0.04	0.08
26	* 苯	mg/L	ND(<0.00023)	NIEA W785.57B	MDL=0.00023	0.025	0.050

續 下 頁

備註：

- 本報告已由環保署核可之報告簽署人審核無誤，並簽署於內部報告文件，簽署人如下：
 空氣採樣類：蘇明氏(ETA-05)、黃任昶(ETA-06)、王仲龍(ETA-07)
 無機檢測類：洪菁燕(ETI-03)、簡淑芬(ETI-04)、施敏華(ETI-05)
 有機檢測類：施敏華(ETO-03)、林曉博(ETO-05)
- 檢測數據位數之表示，依環保署公告99年3月5日環檢一字第0990000919號「檢測報告位數表示規定」；以ND表示者，表該樣品測值小於方法偵測極限(MDL)；以<數字表示者，表該樣品測值大於方法偵測極限但小於定量極限(QL)。
- 檢驗項目有標示"*"者係指該檢驗項目本公司之檢驗能力已經行政院環保署認可，並依其公告方法分析，未標示"*"者表示未經認可。
- 監測標準及管制標準參考來源為行政院環保署102年12月18日環署土字第1020109443號令訂定發布之「地下水污染監測標準」及行政院環保署102年12月18日環署土字第1020109478號令修正發布之「地下水污染管制標準」之第二類水質標準。
- 本報告僅對該樣品負責，不得隨意複製及作為宣傳廣告之用。
- 二甲苯測值為間、對-二甲苯、鄰-二甲苯測值之總和；若測值為ND時，則以各化合物偵測極限值之二分之一計算其測值總和。
- 總石油烴氮化合物(TPH)為IPH(C₆-C₉)與TPH(C₁₀-C₁₉)測值之總和；若測值為ND時，則以各化合物偵測極限值之二分之一計算其測值總和。
- 重金屬以溶解性方式分析

聲明書：

- 茲保證本報告內容完全依照行政院環境保護署及有關機關之標準方法及品保品管等相關規定，秉持公正、誠實進行採樣、檢測，絕無虛偽不實，如有違反，就政府機關所受損失願自連帶賠償責任之外，並接受主管機關依法令所為之行政處分及刑事處罰。
- 吾人瞭解如自身受政府機關委任從事公務，亦屬於刑法上之公務員，並瞭解刑法上圖利罪、公務員登載不實偽造公文書及貪污治罪條例之相關規定，如有違反，亦為刑法及貪污治罪條例之適用對象，願受最嚴厲之法律制裁。

中環科技事業股份有限公司環境分析實驗室

行政院環保署認可證字號：環署環檢字第020號

高雄市前鎮區新街路286-8號8樓之一

TEL: (07)8152248 FAX: (07)8152250

地下水樣品檢驗報告

委託單位：台灣塑膠工業股份有限公司
 行業別：*
 樣品名稱：地下水水質
 樣品編號：LG-TSML-41
 測點名稱：環評井10
 採樣地點：雲林縣麥寮鄉台塑工業園區1號
 行程代碼：ETUW23010018
 採樣方法：NIEA W103.56B

採樣單位：中環科技事業股份有限公司
 採樣時間(起)：1120110 14:12
 採樣時間(迄)：1120110 15:02
 收樣時間：1120111 09:20
 報告日期：1120206
 報告編號：ET110PJ65-18-41-D1
 聯絡人：王仲龍

序號	檢驗項目	單位	檢驗值	分析方法	備註	監測標準	管制標準
27	* 甲苯	mg/L	ND(<0.00025)	NIEA W785.57B	MDL=0.00025	5.0	10
28	* 二甲苯	mg/L	ND(<0.00036)	NIEA W785.57B	MDL=0.00036	50	100
29	* 乙苯	mg/L	ND(<0.00023)	NIEA W785.57B	MDL=0.00023	3.5	7.0
30	* 氯苯	mg/L	ND(<0.00027)	NIEA W785.57B	MDL=0.00027	0.50	1.0
31	* 1,4-二氯苯	mg/L	ND(<0.00041)	NIEA W785.57B	MDL=0.00041	0.375	0.75
32	* 苯	mg/L	ND(<0.00039)	NIEA W785.57B	MDL=0.00039	0.20	0.40
33	* 氯甲烷	mg/L	ND(<0.00027)	NIEA W785.57B	MDL=0.00027	0.15	0.30
34	* 二氯甲烷	mg/L	ND(<0.00038)	NIEA W785.57B	MDL=0.00038	0.025	0.050
35	* 氯仿	mg/L	ND(<0.00025)	NIEA W785.57B	MDL=0.00025	0.50	1.0
36	* 1,1-二氯乙烷	mg/L	ND(<0.00022)	NIEA W785.57B	MDL=0.00022	4.25	8.5
37	* 1,2-二氯乙烷	mg/L	ND(<0.00027)	NIEA W785.57B	MDL=0.00027	0.025	0.050
38	* 1,1,2-三氯乙烷	mg/L	ND(<0.00033)	NIEA W785.57B	MDL=0.00033	0.025	0.050
39	* 氯乙烯	mg/L	ND(<0.00022)	NIEA W785.57B	MDL=0.00022	0.010	0.020
40	* 1,1-二氯乙烯	mg/L	ND(<0.00021)	NIEA W785.57B	MDL=0.00021	0.035	0.070
41	* 順-1,2-二氯乙烯	mg/L	ND(<0.00020)	NIEA W785.57B	MDL=0.00020	0.35	0.70
42	* 反-1,2-二氯乙烯	mg/L	ND(<0.00028)	NIEA W785.57B	MDL=0.00028	0.50	1.0
43	* 三氯乙烯	mg/L	ND(<0.00021)	NIEA W785.57B	MDL=0.00021	0.025	0.050
44	* 四氯乙烯	mg/L	ND(<0.00020)	NIEA W785.57B	MDL=0.00020	0.025	0.050
45	* 四氯化碳	mg/L	ND(<0.00022)	NIEA W785.57B	MDL=0.00022	0.025	0.050
46	* 總石油碳氫化合物	mg/L	0.056	NIEA W901.50B		5.0	10
47	* 氰化物	mg/L	ND(<0.00052)	NIEA W410.54A	MDL=0.00052	0.25	0.50
48	* 甲基第三丁基醚	mg/L	ND(<0.00021)	NIEA W785.57B	MDL=0.00021	0.5	1.0
49	* 1,2-二氯苯	mg/L	ND(<0.00046)	NIEA W785.57B	MDL=0.00046	3.0	6.0
50	* 3,3'-二氯聯苯胺	mg/L	ND(<0.00060)	NIEA W801.55B	MDL=0.00060	0.05	0.1
51	* 1,1,1-三氯乙烷	mg/L	ND(<0.00021)	NIEA W785.57B	MDL=0.00021	1.0	2.0

以 下 空 白

備註：

- 本報告已由環保署核可之報告簽署人審核無誤，並簽署於內部報告文件，簽署人如下：
 空氣採樣員：蘇明民(ETA-05)、黃任迪(ETA-06)、王仲龍(ETA-07)
 無機檢測員：洪善燕(ETI-03)、簡淑芬(ETI-04)、地敏華(ETI-05)
 有機檢測員：楊敏華(ETD-03)、林曉輝(ETO-05)
- 檢測數值位數之表示，依環保署公告99年3月5日環檢一字第0990000919號「檢測報告位數表示規定」；以ND表示者，表該樣品測值小於方法偵測極限(MDL)；以<數字表示者，表該樣品測值大於方法偵測極限但小於定量極限(QL)。
- 檢驗項目有標示"*"者係指該檢驗項目本公司之檢驗能力已經行政院環保署認可，並依其公告方法分析，未標示"*"者表示未經認可。
- 監測標準及管制標準參考來源為行政院環保署102年12月18日環署土字第1020109443號令訂定發布之「地下水污染監測標準」及行政院環保署102年12月18日環署土字第1020109478號令修正發布之「地下水污染管制標準」之第二類水質標準。
- 本報告僅對該樣品負責，不得任意複製及作為宣傳廣告之用。
- 二甲苯測值為間、對、二甲苯、鄰二甲苯測值之總和；若測值為ND時，則以各化合物偵測極限值之二分之一計算其測值總和。
- 總石油碳氫化合物(TPH)為TPH(C₆-C₉)與TPH(C₁₀-C₄₀)測值之總和；若測值為ND時，則以各化合物偵測極限值之二分之一計算其測值總和。

聲明書：

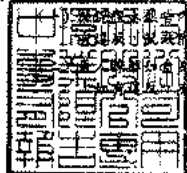

本實驗室完全依照行政院環境保護署及有關機關之標準方法及品保品管等相關規定，秉持公正、誠實進行採樣、檢測。絕無虛偽不實，如受委託單位或機關所受損失願負連帶賠償責任之外，並接受主管機關依法令所為之行政處分及刑事處罰。
 本實驗室受政府機關委任從事公務，亦屬於刑法上之公務員，並瞭解刑法上圖利罪、公務員登載不實為違公文書及貪污治罪條例之相關規定，均為刑法及貪污治罪條例之適用對象，特此聲明。

負責人：



實驗室主任：

王仲龍



附錄1、非許可項目檢測報告

中環科技事業股份有限公司環境分析實驗室

高雄市前鎮區新橋路206號8樓之一
TEL: (07) 8152250

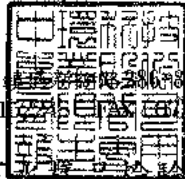

地下水樣品檢驗報告

委託單位：台灣塑膠工業股份有限公司	採樣單位：中環科技事業股份有限公司
行業別：*	採樣時間(起)：1120110 14:12
樣品名稱：地下水水質	採樣時間(迄)：1120110 15:02
樣品編號：LG-TSMI-41	收樣時間：1120111 09:20
測點名稱：環評井10	報告日期：1120206
採樣地點：雲林縣麥寮鄉台塑工業園區1號	報告編號：ET110PJ65-18-41-D1N
行程代碼：ETUW23010018	聯絡人：王仲龍
採樣方法：NIEA W103.56B	

序號	檢驗項目	單位	檢驗值	分析方法	備註	監測標準	管制標準
1	水位	m	2.491	水位計法		-	-
2	水溫	°C	22.2	NIEA W217.51A		-	-
3	溶氧	mg/L	0.5	NIEA W455.52C		-	-
4	氧化還原電位	mV	-133.1	Std Mthds 2580 B		-	-
5	pH值	-	7.9/22.2°C	NIEA W424.53A		-	-
6	濁度	NTU	2.3	NIEA W219.52C		-	-
7	導電度	µmho/cm	2370	NIEA W203.51B		-	-
8	總餘氯	mg/L	ND(<0.020)	NIEA W408.51A	MDL=0.020	-	-
9	硫化物	mg/L	<0.02(0.0059)	NIEA W433.52A		-	-
10	無機含氮量	mg/L	<0.01	NIEA W436.52C+ NIEA W418.54C+ NIEA W437.52C		-	-
11	總含氮量	mg/L	2.00	NIEA W423.52C		-	-
12	油脂	mg/L	ND(<2.0)	NIEA W505.54B	MDL=2.0	-	-
13	柴油總碳氫化合物	mg/L	<0.050(0.016)	NIEA W802.51B	QDL=0.050	-	-
14	甲醛	mg/L	ND(<0.00628)	NIEA W782.52B	MDL=0.00628	-	-

以 下 空 白

備註：

- 本報告已由環保署核可之報告簽署人審核無誤，並簽署於內部報告文件，簽署人如下：
空氣採樣類：蘇明民(ETA-05)、黃任和(ETA-06)、王仲龍(ETA-07)
無機檢測類：洪善杰(ETI-03)、簡淑芬(ETI-04)、施敏華(ETI-05)
有機檢測類：施敏華(ETC-03)、林曉輝(ETC-05)
- 檢測數據位數之表示，依環保署公告99年3月5日環檢字第0990000919號「檢測報告位數表示規定」，以ND表示者，表該樣品測值小於方法偵測極限(MDL)；以<數字表示者，表該樣品測值大於方法偵測極限但小於定量極限(QL)。
- 檢驗項目有標示"*"者係指該檢驗項目本公司之檢驗能力已獲行政院環保署認可，並依其公告方法分析，未標示"*"者表示未經認可。
- 監測標準及管制標準參考來源為行政院環保署102年12月18日環署土字第1020109443號令訂定發布之「地下水污染監測標準」及行政院環保署102年12月18日環署土字第1020109478號令修正發布之「地下水污染管制標準」之第二類水質標準。
- 本報告僅對該樣品負責，不得隨意複製及作為宣傳廣告之用。
- 總含氮量檢測值為硝酸鹽氮、亞硝酸鹽氮、氫代氮測值之總和，而無機含氮量檢測值為氨氮、硝酸鹽氮、亞硝酸鹽氮測值之總和；若測值為ND時，各化合物檢測極限值之二分之一計算其測值總和，而若測值為小於某數值時，則以該測值(或檢量線外插估算值)計算其測值總和。

聲明書：

- 茲保證本報告內容完全依照行政院環境保護署及有關機關之標準方法及品質品管等相關規定，秉持公正、誠實進行採樣、檢測。絕無虛偽不實，如有違反，就政府機關外交換失職自應賠償責任之外，並接受主管機關依法令所為之行政處分及刑事處罰。
- 吾人瞭解如自身受政府機關委任從事公務，亦屬於刑法上之公務員，並瞭解刑法上圖利罪、公務員登載不實偽造公文書及貪污治罪條例之相關規定，如有違反，亦為刑法及貪污治罪條例之適用對象，願受最嚴厲之法律制裁。

中環科技事業股份有限公司環境分析實驗室

高雄市前鎮區新街路286-8號8樓之一
TEL:(07)8152248 FAX:(07)8152250

地下水樣品檢驗報告

委託單位：台灣塑膠工業股份有限公司
 行業別：*
 樣品名稱：地下水水質
 樣品編號：LG-TSML-41
 測點名稱：環評井10
 採樣地點：雲林縣麥寮鄉台塑工業園區1號
 行程代碼：-

採樣單位：中環科技事業股份有限公司
 採樣日期：1120110
 收樣時間：*
 報告日期：20230204
 報告編號：ET110PJ65-18N-41
 採樣方法：NIEA W103.56B
 聯絡人：王仲龍

序號	檢 驗 項 目	單 位	檢 驗 值	分 析 方 法	備 註	監 測 標 準	管 制 標 準
1	浮油厚度	mm	0.0	-		-	-

以 下 空 白

備 註：

1. 檢測數據位數之表示，依環保署公告99年3月5日環檢一字第0990000919號「檢測報告位數表示規定」。
2. 監測標準及管制標準參考來源為行政院環保署102年12月18日環署土字第1020109443號令訂定發布之「地下水污染監測標準」及行政院環保署102年12月18日環署土字第1020109473號令修正發布之「地下水污染管制標準」的第二類水質標準。
3. 本報告僅對該樣品負責，不得隨意複製及作為宣傳廣告之用。
4. Std.Mtds.為Standard Methods第22版之檢測方法。
5. 監測方法為油品自動感測裝置(如油水界面計)。

聲 明 書：

- (一) 茲保證本報告內容完全依照行政院環境保護署及有關機關之標準方法及品保品管等相關規定，秉持公正、誠實進行採樣、檢測。絕無虛偽不實，如有違反，就政府機關所受損失願負連帶賠償責任之外，並接受主管機關依法令所為之行政處分及刑事處罰。
- (二) 吾人瞭解如自身受政府機關委任從事公務，亦屬於刑法上之公務員，並瞭解刑法上圖利罪、公務員登載不實偽造公文書及貪污治罪條例之相關規定，如有違反，亦為刑法及貪污治罪條例之適用對象，願受最嚴厲之法律制裁。

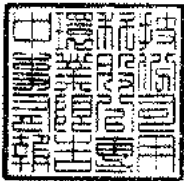

負責人：



實驗室主任：

王仲龍



附錄 2、品保管制分析結果表

中環科技  股份有限公司
地下水水質  分析結果表

檢測項目	次數	查核樣品分析		添加樣品分析		重複樣品分析	
		回收率	管制範圍	回收率	管制範圍	差異百分比	管制範圍
濁度	1	100.7	85~115	-	-	0.8	0~25
濁度	2	102.5	85~115	-	-	1.0	0~25
濁度	3	101.5	85~115	-	-	0.9	0~25
總溶解固體物	1	99.0	80~120	-	-	2.3	0~10/0~20
總溶解固體物	2	99.0	80~120	-	-	2.3	0~10/0~20
總溶解固體物	3	101.0	80~120	-	-	0.6	0~10/0~20
總硬度	1	100.3	85~115	104.9	80~120	0.4	0~15
總硬度	2	99.7	85~115	97.0	80~120	0.5	0~15
總硬度	3	100.7	85~115	102.2	80~120	0.6	0~15
氯鹽	1	96.8	85~115	104.0	80~120	0.2	0~20
氯鹽	2	101.5	85~115	102.8	80~120	0.3	0~20
氯鹽	3	101.5	85~115	102.9	80~120	1.8	0~20
硫酸鹽	1	96.5	85~115	99.1	80~120	0.2	0~20
硫酸鹽	2	97.9	85~115	99.2	80~120	0.4	0~20
硫酸鹽	3	97.4	85~115	100.0	80~120	0.2	0~20
硫化物	1	96.2	80~120	106.4	75~125	4.6	0~20
硫化物	2	99.8	80~120	103.8	75~125	4.0	0~20
硫化物	3	98.1	80~120	107.9	75~125	1.2	0~20
氨氮	1	96.5	85~115	92.2	85~115	0.9	0~15
氨氮	2	94.1	85~115	86.8	85~115	0.3	0~15
氨氮	3	96.5	85~115	95.6	85~115	0.1	0~15
亞硝酸鹽氮	1	100.3	80~120	100.9	75~125	1.5	0~20
亞硝酸鹽氮	2	99.3	80~120	96.1	75~125	3.0	0~20
亞硝酸鹽氮	3	100.3	80~120	95.5	75~125	0.7	0~20
硝酸鹽氮	1	100.9	80~120	96.6	75~125	0.5	0~20
硝酸鹽氮	2	99.6	80~120	98.8	75~125	0.7	0~20
硝酸鹽氮	3	101.6	80~120	104.7	75~125	5.3	0~20
氟鹽	1	97.4	85~115	93.9	80~120	0.2	0~20
氟鹽	2	98.8	85~115	91.0	80~120	0.8	0~20
氟鹽	3	99.6	85~115	93.2	80~120	0.4	0~20
總有機碳	1	98.2	85~115	97.9	75~125	3.7	0~15
總有機碳	2	96.9	85~115	88.2	75~125	4.6	0~15
總酚	1	98.1	85~115	105.0	85~115	9.6	0~15
總酚	2	96.3	85~115	104.1	85~115	6.9	0~15
總酚	3	101.1	85~115	86.0	85~115	11.0	0~15
總酚	4	101.2	85~115	97.4	85~115	0	0~15
氰化物	1	102.6	80~120	81.9	75~125	5.2	0~20
氰化物	2	92.8	80~120	84.1	75~125	0.6	0~20
氰化物	3	94.8	80~120	89.3	75~125	4.8	0~20

中環科技  股份有限公司
地下水水質  分析結果表

檢測項目	次數	查核樣品分析		添加樣品分析		重複樣品分析	
		回收率	管制範圍	回收率	管制範圍	差異百分比	管制範圍
鎘	1	105.0	80~120	97.1	80~120	0	0~20
鉻	1	103.5	80~120	96.0	80~120	1.6	0~20
銅	1	103.5	80~120	97.5	80~120	1.0	0~20
鎳	1	103.8	80~120	88.7	80~120	1.9	0~20
鉛	1	103.8	80~120	90.4	80~120	0	0~20
鋅	1	107.0	80~120	100.1	80~120	0.5	0~20
鐵	1	100.4	80~120	90.7	80~120	0.4	0~20
錳	1	101.0	80~120	91.6	80~120	0.8	0~20
鎘	2	96.0	80~120	100.1	80~120	2.8	0~20
鉻	2	103.0	80~120	100.5	80~120	0.5	0~20
銅	2	102.0	80~120	101.5	80~120	0.5	0~20
鎳	2	105.4	80~120	95.7	80~120	2.6	0~20
鉛	2	99.6	80~120	95.9	80~120	1.0	0~20
鋅	2	106.0	80~120	105.0	80~120	1.4	0~20
鐵	2	101.4	80~120	104.7	80~120	6.0	0~20
錳	2	100.8	80~120	97.8	80~120	0.7	0~20
鎘	3	103.0	80~120	105.0	80~120	0.9	0~20
鉻	3	98.5	80~120	102.0	80~120	1.0	0~20
銅	3	105.5	80~120	107.6	80~120	2.3	0~20
鎳	3	99.8	80~120	98.8	80~120	0.2	0~20
鉛	3	94.6	80~120	95.6	80~120	4.7	0~20
鋅	3	106.0	80~120	116.7	80~120	1.0	0~20
鐵	3	102.6	80~120	109.7	80~120	0.1	0~20
錳	3	100.6	80~120	106.6	80~120	0.7	0~20
鈷	1	95.6	80~120	86.4	80~120	3.2	0~20
鉬	1	99.2	80~120	87.0	80~120	9.6	0~20
鈷	2	100.1	80~120	100.1	80~120	1.4	0~20
鉬	2	99.9	80~120	99.9	80~120	6.3	0~20
汞	1	103.1	80~120	87.4	75~125	3.4	0~20
汞	2	95.5	80~120	105.8	75~125	3.5	0~20
汞	3	97.6	80~120	102.2	75~125	0.4	0~20
砷	1	98.3	80~120	101.3	75~125	2.6	0~20
砷	2	100.0	80~120	107.0	75~125	5.1	0~20
砷	3	106.2	80~120	95.7	75~125	4.5	0~20

中環科技  股份有限公司
地下水水質  分析結果表

檢測項目	次數	查核樣品分析				重複樣品分析	
		回收率	管制範圍	回收率	管制範圍	差異百分比	管制範圍
氯甲烷	1	96.3	75~125	89.8	65~135	3.1	0~25
氯乙烯	1	98.5	75~125	98.0	65~135	4.7	0~25
1,1-二氯乙烯	1	97.0	75~125	93.0	65~135	3.0	0~25
二氯甲烷	1	92.8	75~125	91.0	65~135	0.6	0~25
反-1,2-二氯乙烯	1	100.5	75~125	95.8	65~135	1.6	0~25
1,1-二氯乙烷	1	104.8	75~125	97.3	65~135	2.1	0~25
順-1,2-二氯乙烯	1	101.5	75~125	96.5	65~135	2.1	0~25
氯仿	1	103.0	75~125	98.5	65~135	2.6	0~25
1,1,1-三氯乙烷	1	106.0	75~125	99.3	65~135	4.6	0~25
1,2-二氯乙烷	1	105.3	75~125	102.3	65~135	3.7	0~25
苯	1	102.5	75~125	98.5	65~135	2.8	0~25
四氯化碳	1	107.8	75~125	102.5	65~135	5.0	0~25
三氯乙烯	1	99.0	75~125	95.3	65~135	4.0	0~25
甲苯	1	97.5	75~125	95.5	65~135	4.3	0~25
1,1,2-三氯乙烷	1	111.5	75~125	104.5	65~135	1.7	0~25
四氯乙烯	1	103.3	75~125	97.3	65~135	4.2	0~25
氯苯	1	100.5	75~125	94.3	65~135	2.4	0~25
乙苯	1	104.0	75~125	99.0	65~135	3.9	0~25
間,對-二甲苯	1	103.9	75~125	100.1	65~135	3.4	0~25
鄰-二甲苯	1	105.0	75~125	97.3	65~135	3.9	0~25
1,4-二氯苯	1	105.0	75~125	100.8	65~135	2.3	0~25
1,2-二氯苯	1	106.3	75~125	99.5	65~135	2.8	0~25
萘	1	91.5	75~125	86.8	65~135	1.1	0~25
甲基第三丁基醚	1	93.5	75~125	96.5	65~135	1.8	0~25
氯甲烷	2	102.3	75~125	96.8	65~135	3.7	0~25
氯乙烯	2	101.5	75~125	99.5	65~135	2.0	0~25
1,1-二氯乙烯	2	109.0	75~125	109.3	65~135	3.5	0~25
二氯甲烷	2	105.5	75~125	105.3	65~135	4.1	0~25
反-1,2-二氯乙烯	2	106.3	75~125	103.0	65~135	4.5	0~25
1,1-二氯乙烷	2	113.3	75~125	106.5	65~135	2.9	0~25
順-1,2-二氯乙烯	2	104.0	75~125	99.5	65~135	4.9	0~25
氯仿	2	109.5	75~125	102.8	65~135	3.0	0~25
1,1,1-三氯乙烷	2	114.5	75~125	108.0	65~135	0.5	0~25
1,2-二氯乙烷	2	105.5	75~125	101.3	65~135	2.2	0~25
苯	2	105.8	75~125	99.8	65~135	1.5	0~25
四氯化碳	2	114.0	75~125	109.3	65~135	3.0	0~25
三氯乙烯	2	103.5	75~125	100.3	65~135	1.8	0~25
甲苯	2	101.3	75~125	96.0	65~135	1.3	0~25
1,1,2-三氯乙烷	2	101.5	75~125	97.5	65~135	1.3	0~25
四氯乙烯	2	114.5	75~125	97.0	65~135	3.8	0~25
氯苯	2	105.0	75~125	95.0	65~135	0.5	0~25
乙苯	2	104.8	75~125	92.0	65~135	0.0	0~25
間,對-二甲苯	2	104.0	75~125	92.3	65~135	0.3	0~25
鄰-二甲苯	2	107.0	75~125	94.0	65~135	0.5	0~25
1,4-二氯苯	2	109.8	75~125	93.3	65~135	2.4	0~25
1,2-二氯苯	2	110.3	75~125	94.0	65~135	0.8	0~25
萘	2	102.5	75~125	99.8	65~135	0.8	0~25
甲基第三丁基醚	2	93.8	75~125	92.0	65~135	2.5	0~25

中環科技  股份有限公司
地下水水質  分析結果表

檢測項目	次數	查核樣品分析				重複樣品分析	
		回收率	管制範圍	回收率	管制範圍	差異百分比	管制範圍
氯甲烷	3	85.8	75~125	99.8	65~135	11.7	0~25
氯乙烯	3	88.0	75~125	95.0	65~135	10.8	0~25
1,1-二氯乙烯	3	92.5	75~125	97.8	65~135	6.6	0~25
二氯甲烷	3	94.8	75~125	106.0	65~135	7.8	0~25
反-1,2-二氯乙烯	3	89.5	75~125	96.8	65~135	9.8	0~25
1,1-二氯乙烷	3	94.5	75~125	101.0	65~135	10.7	0~25
順-1,2-二氯乙烯	3	88.3	75~125	96.0	65~135	8.4	0~25
氯仿	3	94.5	75~125	101.3	65~135	7.4	0~25
1,1,1-三氯乙烷	3	99.5	75~125	106.3	65~135	12.8	0~25
1,2-二氯乙烷	3	95.8	75~125	102.5	65~135	6.3	0~25
苯	3	88.0	75~125	96.5	65~135	9.2	0~25
四氯化碳	3	97.8	75~125	105.3	65~135	10.2	0~25
三氯乙烯	3	85.8	75~125	95.0	65~135	6.5	0~25
甲苯	3	82.8	75~125	95.0	65~135	10.8	0~25
1,1,2-三氯乙烷	3	90.8	75~125	99.8	65~135	4.6	0~25
四氯乙烷	3	90.3	75~125	100.3	65~135	10.8	0~25
氯苯	3	86.0	75~125	95.5	65~135	8.7	0~25
乙苯	3	81.8	75~125	94.0	65~135	11.2	0~25
間,對-二甲苯	3	81.5	75~125	96.5	65~135	14.0	0~25
鄰-二甲苯	3	84.8	75~125	93.5	65~135	11.9	0~25
1,4-二氯苯	3	86.8	75~125	97.0	65~135	8.3	0~25
1,2-二氯苯	3	88.8	75~125	100.3	65~135	12.7	0~25
萘	3	90.8	75~125	98.5	65~135	4.1	0~25
甲基第三丁基醚	3	84.5	75~125	101.3	65~135	6.9	0~25
TPH(C6~C9)	1	99.5	75~125	100.3	65~130	4.1	0~25
TPH(C10~C40)	1	118.5	60~125	107.2	55~130	4.8	0~25
TPH(C6~C9)	2	101.8	75~125	94.2	65~130	5.1	0~25
TPH(C10~C40)	2	122.4	60~125	96.1	55~130	9.9	0~25
TPH(C6~C9)	3	103.1	75~125	97.5	65~130	3.2	0~25
TPH(C10~C40)	3	88.5	60~125	93.6	55~130	6.8	0~25
柴油總碳氫化合物	1	101.4	60~125	102.6	55~130	5.5	0~25
柴油總碳氫化合物	2	114.8	60~125	93.6	55~130	5.2	0~25
柴油總碳氫化合物	3	107.0	60~125	105.0	55~130	21.7	0~25
甲醛	1	88.1	70~130	93.3	60~130	4.5	0~25
甲醛	2	107.1	70~130	94.0	60~130	1.9	0~25
甲醛	3	94.8	70~130	94.1	60~130	1.9	0~25
2,4,5-三氯酚	1	87.0	40~120	91.4	30~130	6.5	0~40
2,4,6-三氯酚	1	82.5	40~120	91.9	30~130	3.0	0~40
五氯酚	1	91.3	40~120	103.3	30~130	14.6	0~40
3,3'-二氯聯苯胺	1	86.0	30~120	85.7	20~120	0.8	0~40
2,4,5-三氯酚	2	87.2	40~120	90.3	30~130	0.6	0~40
2,4,6-三氯酚	2	87.7	40~120	90.7	30~130	2.0	0~40
五氯酚	2	94.9	40~120	89.3	30~130	2.6	0~40
3,3'-二氯聯苯胺	2	87.0	30~120	82.6	20~120	2.0	0~40
2,4,5-三氯酚	3	88.8	40~120	91.4	30~130	0.7	0~40
2,4,6-三氯酚	3	91.6	40~120	85.3	30~130	4.3	0~40
五氯酚	3	94.4	40~120	88.1	30~130	0.2	0~40
3,3'-二氯聯苯胺	3	94.4	30~120	90.1	20~120	4.5	0~40

 中環科技 有限公司
 地下水水質 分析結果表

檢測項目	次數	查核樣品分析		添加樣品分析		重複樣品分析	
		回收率	管制範圍	回收率	管制範圍	差異百分比	管制範圍
乙醛	1	81.2	70~130	81.1	60~130	1.1	0~25
丙酮	1	101.8	75~125	111.9	65~135	4.2	0~25
鹼度	1	100.8	85~115	-	-	0.7	0~15
鋁	1	102.4	80~120	109.8	80~120	3.1	0~20

附錄 3、現場作業記錄表

表4、監測井地下水採樣紀錄表

專案名稱：中區廢棄物土壤及地下水環保檢測。

專案編號：PJ 11065-(18)

採樣人員：陳昱祥

採樣日期：112年1月10日

天候狀況：晴、陰、陰偶雨、雨，氣溫：19.3(°C)，氣壓：1018(mbar)

(一)監測井基本資料：

- 1、監測井名稱：環評#10。監測井編號：00RX0617。
- 2、樣品編號：LG-TSML-(41)。
- 3、環境描述：(1)監測井鎖扣是否完整：是、否(情況描述：)。
(2)監測井附近環境描述：整潔、髒亂(情況描述：)。
- 4、井深計之重錘是否含泥沙：是、否。
- 5、量測資料：270~11.70

井篩(井篩頂至井口深度)(m) (記錄至小數點以下二位)	<input checked="" type="checkbox"/> 告示牌(m) <input type="checkbox"/> 無資料	井管內徑	<input checked="" type="checkbox"/> 2吋 <input type="checkbox"/> 4吋
井深(井底至井口深度)(m) (記錄至小數點以下三位)	12.795 (m)	井水體積(公升) (記錄至個位數)	21 (L)
水位(水面至井口深度)(m) (記錄至小數點以下三位)	2.491 (m)	3倍井水體積(公升) (記錄至個位數)	63 (L)
井水深度(=井深-水位) (記錄至小數點以下三位)	10.304 (m)		

(二)洗井記錄資料：

- 1、洗井方式：
(1)貝勒管作業，(2)採樣泵作業(型號：MP1)，(3)微洗井作業(型號：MP10)。
- 2、各階段洗井作業之現場測量記錄資料：

洗井階段	時間 (時：分)	抽水速率 (公升/分鐘)	水位 (公尺) (記錄至小數點以下三位)	放置深度 (公尺) (記錄至小數點以下兩位)	汲出水 體積 (公升)	水溫 (°C)	pH值	導電度 (µmho/cm)	溶氧 (mg/L)	氧化還原 電位 (mV)	濁度 (NTU)	水質顏色	水質氣味
0.試洗井	13:45	0.1	2.491	7.20	1	-	-	-	-	-	-	-	-
試洗井時以最小可汲出水之抽水速率觀察水位湧降，再調整抽水速率使其穩定 預估洗井時間(=井水體積×3÷抽水速率)：()分鐘 水流元容積：(0.4)L；現場儀器量測頻率：()分鐘/次													
1.洗井開始	13:55	0.1	2.497	7.20	0.1	22.4	7.89	2320	0.65	-126.7	8.70	=	=
2.洗井中	13:59	0.1	2.495	7.20	0.4	22.3	7.90	2330	0.61	-128.1	8.59	=	=
3.洗井中	14:03	0.1	2.499	7.20	0.4	22.3	7.91	2350	0.57	-129.9	8.55	=	=
4.洗井中	14:07	0.1	2.498	7.20	0.4	22.2	7.92	2360	0.56	-132.5	8.50	=	=
5.洗井中	:												
6.洗井中	:												
7.洗井中	:												
8.洗井結束	14:11	0.1	2.497	7.20	0.4	22.2	7.92	2370	0.54	-133.1	8.56	=	=

3、汲出水總體積(含試洗井汲出水體積，不含採樣體積)：2.7 (公升)。

(三)採樣資料：

- 1、採樣器材：貝勒管、採樣泵(MP1)、氣囊式泵(MP10)，採樣器放置深度：7.20 (公尺)。
- 2、開始時間：14時12分，結束時間：14時17分。
- 3、採集樣品記錄資料：

測量次別	溫度 (°C)	導電度 (µmho/cm)	pH	溶氧 (mg/L)	溶氧飽和度 百分比(%)	鹽度 (psu)	氧化還原電位 (mV)	總餘氯 (mg/L)	油位 (公尺)	浮油厚度 (公尺)
第1次測量	22.2	2370	7.92	0.54	6.2	1.2	-133.1	0.0	0.0	0.0
第2次測量	22.2	2370	7.92	0.54	6.2	1.2	-133.1	0.0	-	-
兩次測量平均值	22.2	-	7.9	-	-	-	-	-	-	-

中環現場審查人員：陳昱祥，日期：112年1月10日。

中環公司審查人員：黃啟博，日期：112年1月12日。



表4、監測井地下水採樣紀錄表

專案名稱：中區廢棄物土壤及地下水環保檢測。

專案編號：PJ11065-(18)。

採樣人員：陳君祥 黃啟博。

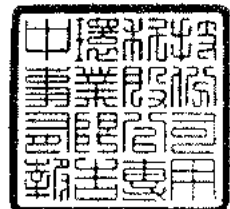
採樣日期：112年1月10日。

天候狀況：晴、陰、陰偶雨、雨，氣溫：19.3 (°C)，氣壓：1018 (mb)。

(一)監測井基本資料：

- 1、監測井名稱：環評#10。監測井編號：00RX0617。
 2、樣品編號：LG-TSM1-(41)。
 3、環境描述：(1)監測井鎖扣是否完整：是、否(情況描述：)。 (2)監測井附近環境描述：整潔、髒亂(情況描述：)。
 4、井深計之重鎚是否含泥沙：是、否。
 5、量測資料：2.90~11.70

井篩(井篩頂至井口深度)(m) 〔記錄至小數點以下二位〕	<input checked="" type="checkbox"/> 告示牌(____m) <input type="checkbox"/> 無資料	井管內徑	<input checked="" type="checkbox"/> 2 吋 <input type="checkbox"/> 4 吋
井深(井底至井口深度)(m) 〔記錄至小數點以下三位〕	12.795 (m)	井水體積 (公升) 〔記錄至個位數〕	21 (L)
水位(水面至井口深度)(m) 〔記錄至小數點以下三位〕	2.491 (m)	3 倍井水體積 (公升) 〔記錄至個位數〕	63 (L)
井水深度(=井深-水位) 〔記錄至小數點以下三位〕	10.304 (m)		

(二)洗井記錄資料：

- 1、洗井方式：一般項目以 0.4 g/min 採樣
 (1)貝勒管作業、(2)採樣泵作業(型號：MP1)、(3)微洗井作業(型號：MP10)。
 2、各階段洗井作業之現場測量記錄資料：

洗井階段	時間 (時：分)	抽水速率 (公升/分鐘)	水位 (公尺) (記錄至小數點 以下三位)	放置深度 (公尺) (記錄至小數點 以下兩位)	汲出水 體積 (公升)	水溫 (°C)	pH 值	導電度 (µmho/cm)	溶氧 (mg/L)	氧化還原 電位 (mV)	濁度 (NTU)	水質顏色	水質氣味
0.試洗井	:												
試洗井時以最小可汲出水之抽水速率觀察水位洩降，再調整抽水速率使其穩定													
預估洗井時間(=井水體積×3÷抽水速率)：()分鐘													
水流元容積：(0.4)L；現場儀器量測頻率：(1)分鐘/次													
1.洗井開始	14:20	0.4	2.501	7.20	0.4	22.2	7.93	2380	0.57	-133.6	8.52	=	=
2.洗井中	14:22	0.4	2.505	7.20	0.8	22.2	7.93	2380	0.55	-134.2	8.48	=	=
3.洗井中	14:24	0.4	2.496	7.20	0.8	22.2	7.93	2380	0.58	-134.9	8.49	=	=
4.洗井中	14:26	0.4	2.499	7.20	0.8	22.2	7.93	2380	0.55	-135.5	8.52	=	=
5.洗井中	:												
6.洗井中	:												
7.洗井中	:												
8.洗井結束	14:28	0.4	2.498	7.20	0.8	22.2	7.93	2380	0.53	-135.1	8.48	=	=

3、汲出水總體積(含試洗井汲出水體積，不含採樣體積)：3.6 (公升)。

(三)採樣資料：

- 1、採樣器材：貝勒管、採樣泵(MP1)、氣囊式泵(MP10)，採樣器放置深度：7.20 (公尺)。
 2、開始時間：14時29分，結束時間：15時02分。
 3、採集樣品記錄資料：

測量次別	溫度 (°C)	導電度 (µmho/cm)	pH	溶氧 (mg/L)	溶氧飽和度 百分比(%)	鹽度 (psu)	氧化還原電位 (mV)	總餘氯 (mg/L)	油位 (公尺)	浮油厚度 (公尺)
第1次測量	22.2	2380	7.93	0.53	6.1	1.2	-135.1	0.0	0.0	0.0
第2次測量	22.2	2380	7.93	0.53	6.1	1.2	-135.1	0.0	-	-
兩次測量平均值	22.2	-	7.9	-	-	-	-	-	-	-

中環現場審查人員：陳君祥，日期：112年1月10日。

中環公司審查人員：黃啟博，日期：112年1月12日。

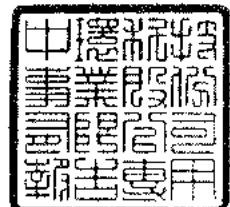

附錄 4、現場採樣照片

112年第1季「六輕參寮工業園區地下水監測與數據分析」地下水採樣照片

監測井：環評井 10

採樣日期：112.01.10

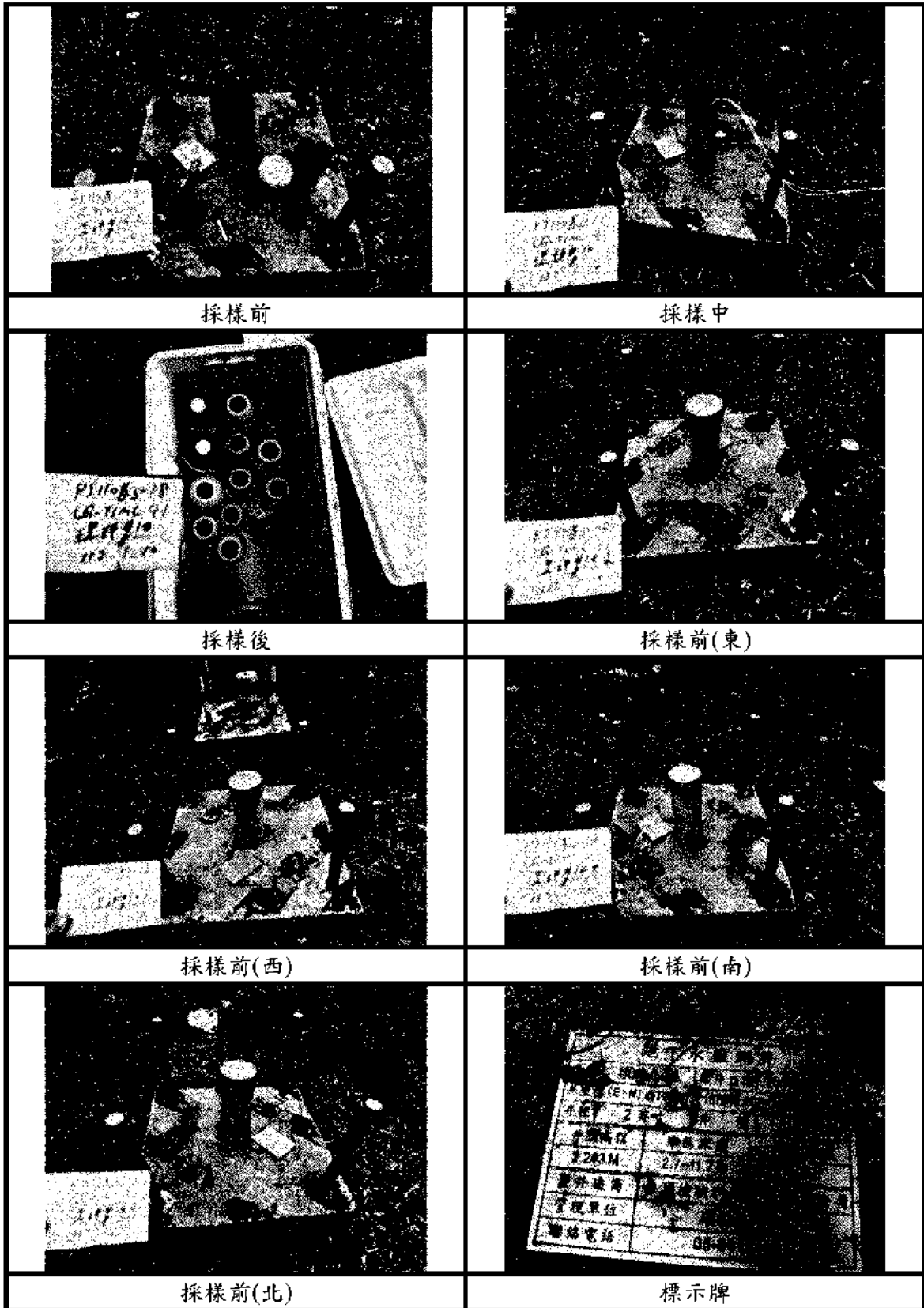

附錄三

112年第1季 區外民井之檢測報告書

中環科技事業股份有限公司環境分析實驗室

行政院環保署認可 環檢字第020號
 高雄市前鎮區中環路8樓之一
 TEL: (07) 8152250

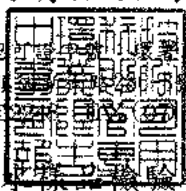

地下水採樣檢驗報告

委託單位：台灣塑膠工業股份有限公司
 行業別：*
 樣品名稱：地下水水質
 樣品編號：LG-TSMI-30
 測點名稱：民1
 採樣地點：雲林縣麥寮鄉台塑工業園區2號
 行程代碼：ETUW23010022
 採樣方法：NIEA W103.56B

採樣單位：中環科技事業股份有限公司
 採樣時間(起)：1120111 14:36
 採樣時間(迄)：1120111 18:58
 收樣時間：1120111 19:30
 報告日期：1120206
 報告編號：ET110PJ65-18-30-D1
 聯絡人：王仲龍

序號	檢驗項目	單位	檢驗值	分析方法	備註	監測標準	管制標準
1	* 總溶解固體物	mg/L	7030	NIEA W210.58A		1250	-
2	* 總硬度	mg CaCO ₃ /L	1790	NIEA W208.51A		750	-
3	* 氯鹽	mg/L	3020	NIEA W415.54B		625	-
4	* 硫酸鹽	mg/L	369	NIEA W415.54B		625	-
5	* 氨氮	mg/L	4.40	NIEA W437.52C		0.25	-
6	* 亞硝酸鹽氮	mg/L	<0.01(0.004)	NIEA W418.54C		5.0	10
7	* 硝酸鹽氮	mg/L	0.01	NIEA W436.52C		50	100
8	* 氟鹽	mg/L	<0.10(0.0407)	NIEA W413.52A		4.0	8.0
9	* 錳	mg/L	<0.002(0.001)	NIEA W311.54C		0.025	0.050
10	* 銻	mg/L	ND(<0.00056)	NIEA W311.54C	MDL=0.00056	0.25	0.50
11	* 銅	mg/L	ND(<0.0011)	NIEA W311.54C	MDL=0.0011	5.0	10
12	* 鎳	mg/L	<0.010(0.002)	NIEA W311.54C		0.50	1.0
13	* 鉛	mg/L	ND(<0.0031)	NIEA W311.54C	MDL=0.0031	0.05	0.10
14	* 鋅	mg/L	<0.005(0.003)	NIEA W311.54C		25	50
15	* 汞	mg/L	ND(<0.00011)	NIEA W330.52A	MDL=0.00011	0.010	0.020
16	* 砷	mg/L	0.0041	NIEA W434.54B		0.25	0.50
17	* 鐵	mg/L	0.182	NIEA W311.54C		1.5	-
18	* 錳	mg/L	1.14	NIEA W311.54C		0.25	-
19	* 鈷	mg/L	ND(<0.0075)	NIEA W311.54C	MDL=0.0075	0.35	0.7
20	* 鉬	mg/L	ND(<0.0038)	NIEA W311.54C	MDL=0.0038	0.35	0.7
21	* 總有機碳	mg/L	0.6	NIEA W532.52C		10	-
22	* 總酚	mg/L	ND(<0.0021)	NIEA W524.50C	MDL=0.0021	0.14	-
23	* 2,4,5-三氯酚	mg/L	ND(<0.00037)	NIEA W801.55B	MDL=0.00037	1.85	3.7
24	* 2,4,6-三氯酚	mg/L	ND(<0.00057)	NIEA W801.55B	MDL=0.00057	0.05	0.1
25	* 五氯酚	mg/L	ND(<0.00041)	NIEA W801.55B	MDL=0.00041	0.04	0.08
26	* 苯	mg/L	ND(<0.00023)	NIEA W785.57B	MDL=0.00023	0.025	0.050

續 下 頁

備註：

- 本報告已由環保署核可之報告簽署人審核無誤，並簽署於內部報告文件，簽署人如下：
 空氣採樣類：蘇明民(ETA-05)、黃任和(ETA-06)、王仲龍(ETA-07)
 無機檢測類：洪菁杰(ETI-03)、簡淑芬(ETI-04)、地敏華(ETI-05)
 有機檢測類：施敏華(ETO-03)、孫曉輝(ETO-05)
- 檢測數據紅數之表示，依環保署公告99年3月5日環檢一字第0990000919號「檢測報告位數表示規定」；以ND表示者，表該樣品測值小於方法偵測極限(MDL)；以<數字表示者，表該樣品測值大於方法偵測極限但小於定量極限(QL)。
- 檢驗項目有標示"*"者係指該檢驗項目本公司之檢驗能力已經行政院環保署認可，並依其公告方法分析，未標示"*"者表示未經認可。
- 監測標準及管制標準參考來源為行政院環保署102年12月18日環署土字第1020109443號令訂定發布之「地下水污染監測標準」及行政院環保署102年12月18日環署土字第1029109478號令修正發布之「地下水污染管制標準」之第二類水質標準。
- 本報告僅對該樣品負責，不得隨意複製及作為宣傳廣告之用。
- 二甲苯檢測值為間、對、二甲苯、鄰-二甲苯測值之總和；若測值為ND時，則以各化合物偵測極限之四分之一計算其測值總和。
- 總石油碳氫化合物(LPH)為TPH(C₈-C₉)與IPH(C₁₀-C₂₆)測值之總和；若測值為ND時，則以各化合物偵測極限之四分之一計算其測值總和。
- 重金屬以溶解性方式分析。

聲明書：

- 茲保證本報告內容完全依照行政院環境保護署及有關機關之標準方法及品質品管等相關規定，秉持公正、誠實進行採樣、檢測，絕無虛偽不實，如有違反，就政府機關所受損失願負連帶賠償責任之外，並接受主管機關依法所為之行政處分及刑事處罰。
- 吾人瞭解如自身受政府機關委任從事公務，亦屬於刑法上之公務員，並瞭解刑法上圖利罪、公務員登載不實偽造公文書及貪污治罪條例之相關規定，如有違反，亦為刑法及貪污治罪條例之適用對象，願受最嚴厲之法律制裁。

中環科技事業股份有限公司環境分析實驗室

行政院環保署認可證字號：環署環檢字第020號
 高雄市前鎮區新街路286-8號8樓之一
 TEL: (07)8152248 FAX: (07)8152250

地下水樣品檢驗報告

委託單位：台灣塑膠工業股份有限公司
 行業別：*
 樣品名稱：地下水水質
 樣品編號：LG-TSML-30
 測點名稱：民1
 採樣地點：雲林縣麥寮鄉台塑工業園區2號
 行程代碼：ETUW23010022
 採樣方法：NIEA W103.56B

採樣單位：中環科技事業股份有限公司
 採樣時間(起)：1120111 14:36
 採樣時間(迄)：1120111 18:58
 收樣時間：1120111 19:30
 報告日期：1120206
 報告編號：ET110PJ65-18-30-D1
 聯絡人：王仲龍

序號	檢驗項目	單位	檢驗值	分析方法	備註	監測標準	管制標準
27	* 甲苯	mg/L	ND(<0.00025)	NIEA W785.57B	MDL=0.00025	5.0	10
28	* 二甲苯	mg/L	ND(<0.00036)	NIEA W785.57B	MDL=0.00036	50	100
29	* 乙苯	mg/L	ND(<0.00023)	NIEA W785.57B	MDL=0.00023	3.5	7.0
30	* 氯苯	mg/L	ND(<0.00027)	NIEA W785.57B	MDL=0.00027	0.50	1.0
31	* 1,4-二氯苯	mg/L	ND(<0.00041)	NIEA W785.57B	MDL=0.00041	0.375	0.75
32	* 苯	mg/L	ND(<0.00039)	NIEA W785.57B	MDL=0.00039	0.20	0.40
33	* 氯甲烷	mg/L	ND(<0.00027)	NIEA W785.57B	MDL=0.00027	0.15	0.30
34	* 二氯甲烷	mg/L	ND(<0.00038)	NIEA W785.57B	MDL=0.00038	0.025	0.050
35	* 氯仿	mg/L	ND(<0.00025)	NIEA W785.57B	MDL=0.00025	0.50	1.0
36	* 1,1-二氯乙烷	mg/L	ND(<0.00022)	NIEA W785.57B	MDL=0.00022	4.25	8.5
37	* 1,2-二氯乙烷	mg/L	ND(<0.00027)	NIEA W785.57B	MDL=0.00027	0.025	0.050
38	* 1,1,2-三氯乙烷	mg/L	ND(<0.00033)	NIEA W785.57B	MDL=0.00033	0.025	0.050
39	* 氯乙烯	mg/L	ND(<0.00022)	NIEA W785.57B	MDL=0.00022	0.010	0.020
40	* 1,1-二氯乙烯	mg/L	ND(<0.00021)	NIEA W785.57B	MDL=0.00021	0.035	0.070
41	* 順-1,2-二氯乙烯	mg/L	ND(<0.00020)	NIEA W785.57B	MDL=0.00020	0.35	0.70
42	* 反-1,2-二氯乙烯	mg/L	ND(<0.00028)	NIEA W785.57B	MDL=0.00028	0.50	1.0
43	* 三氯乙烯	mg/L	ND(<0.00021)	NIEA W785.57B	MDL=0.00021	0.025	0.050
44	* 四氯乙烯	mg/L	ND(<0.00020)	NIEA W785.57B	MDL=0.00020	0.025	0.050
45	* 四氯化碳	mg/L	ND(<0.00022)	NIEA W785.57B	MDL=0.00022	0.025	0.050
46	* 總石油碳氫化合物	mg/L	0.046	NIEA W901.50B		5.0	10
47	* 氰化物	mg/L	ND(<0.00052)	NIEA W410.54A	MDL=0.00052	0.25	0.50
48	* 甲基第三丁基醚	mg/L	ND(<0.00021)	NIEA W785.57B	MDL=0.00021	0.5	1.0
49	* 1,2-二氯苯	mg/L	ND(<0.00046)	NIEA W785.57B	MDL=0.00046	3.0	6.0
50	* 3,3'-二氯聯苯胺	mg/L	ND(<0.00060)	NIEA W801.55B	MDL=0.00060	0.05	0.1
51	* 1,1,1-三氯乙烷	mg/L	ND(<0.00021)	NIEA W785.57B	MDL=0.00021	1.0	2.0

以 下 空 白

備註：

- 本報告已由環保署核可之報告簽署人審核無誤，並簽署於內部報告文件，簽署人如下：
 空氣採樣類：蘇明民(ETA-05)、黃任勉(ETA-06)、王仲龍(ETA-07)
 無機檢測類：洪育燕(ETI-03)、簡淑芬(ETI-04)、施敏華(ETI-05)
 有機檢測類：施敏華(ETO-03)、林曉鴻(ETO-05)
- 檢測數據位數之表示，依環保署公告99年3月5日環檢一字第0990000919號「檢測報告位數表示規定」；以ND表示者，表該樣品測值小於方法偵測極限(MDL)；以<數字表示者，表該樣品測值大於方法偵測極限但小於定量極限(QL)。
- 檢驗項目有標示"*"者係指該檢驗項目本公司之檢驗能力已經行政院環保署認可，並依其公告方法分析，未標示"*"者表示未經認可。
- 監測標準及管制標準參考來源為行政院環保署102年12月18日環署上字第1020109443號令訂定發布之「地下水污染監測標準」及行政院環保署102年12月18日環署土字第1020109478號令修正發布之「地下水污染管制標準」之第二類水質標準。
- 本報告僅對該樣品負責，不得隨意複製及作為宣傳廣告之用。
- 二甲苯測值為間、對、二甲苯、鄰-二甲苯測值之總和；若測值為ND時，則以各化合物偵測極限值之二分之一計算其測值總和。
- 總石油碳氫化合物(TPH)為TPH(C₅-C₆)與TPH(C₁₀-C₂₀)測值之總和；若測值為ND時，則以各化合物偵測極限值之二分之一計算其測值總和。

說明書：

本報告內容完全依照行政院環境保護署及有關機關之標準方法及品保品管等相關規定，秉持公正、誠實進行採樣、檢測，絕無虛偽不實，如發現有虛偽不實情事，除由本實驗室自行負責更正外，並接受主管機關依法所為之行政處分及刑事處罰。本報告亦受政府機關委任從事公務，亦屬於刑法上之公務員，並瞭解刑法上圖利罪、公務員登載不實偽造公文書及貪污治罪條例之相關規定，亦為刑法及貪污治罪條例之適用對象。特此聲明。

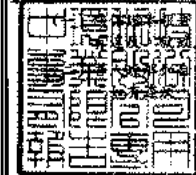

負責人：



實驗室主任：

王仲龍



附錄1、非許可項目檢測報告

中環科技事業股份有限公司環境分析實驗室

高雄市前鎮區新街路286-1號8樓之一
TEL: (07) 8152250

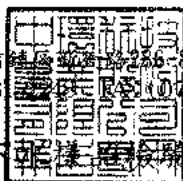

地下水樣品檢驗報告

委託單位：台灣塑膠工業股份有限公司	採樣單位：中環科技事業股份有限公司
行業別：*	採樣時間(起)：1120111 14:36
樣品名稱：地下水水質	採樣時間(迄)：1120111 18:58
樣品編號：LG-TSMI-30	收樣時間：1120111 19:30
測點名稱：民1	報告日期：1120206
採樣地點：雲林縣麥寮鄉台塑工業園區2號	報告編號：ET110PJ65-18-30-D1N
行程代碼：ETUW23010022	聯絡人：王仲龍
採樣方法：NIEA W103.56B	

序號	檢驗項目	單位	檢驗值	分析方法	備註	監測標準	管制標準
1	水溫	°C	24.4	NIEA W217.51A		-	-
2	pH值	-	7.3/24.4°C	NIEA W424.53A		-	-
3	濁度	NTU	70	NIEA W219.52C		-	-
4	導電度	µmho/cm	9160	NIEA W203.51B		-	-
5	總餘氯	mg/L	ND(<0.020)	NIEA W408.51A	MDL=0.020	-	-
6	硫化物	mg/L	<0.02(0.0086)	NIEA W433.52A		-	-
7	無機含氮量	mg/L	4.41	NIEA W436.52C+ NIEA W418.54C+ NIEA W437.52C		-	-
8	總含氮量	mg/L	4.58	NIEA W423.52C		-	-
9	油脂	mg/L	ND(<2.0)	NIEA W505.54B	MDL=2.0	-	-
10	柴油總碳氫化合物	mg/L	<0.050(0.013)	NIEA W802.51B	QDL=0.050	-	-
11	甲醛	mg/L	<0.0286(0.00785)	NIEA W782.52B		-	-

以 下 空 白

備註：

1. 本報告已由環保署認可之報告簽署人審核無誤，並簽署於內部報告文件，簽署人如下：
空氣採樣類：蘇明民(ETA-05)、黃任祖(ETA-06)、王仲龍(ETA-07)
無機檢測類：洪菁蕪(ETI-03)、簡淑芬(ETI-04)、施敏華(ETI-05)
有機檢測類：施敏華(ETO-03)、林曉玲(ETO-05)
2. 檢測數據位數之表示，依環保署公告99年3月5日環檢一字第0990000919號「檢測報告位數表示規定」：以ND表示者，表該樣品測值小於方法偵測極限(MDL)；以"數字"表示者，表該樣品測值大於方法偵測極限但小於定量極限(QL)。
3. 檢驗項目有標示"※"者係指該檢驗項目本公司之檢驗能力已經行政院環保署認可，並依其公告方法分析，未標示者未經驗證。
4. 監測標準及管制標準參考來源為行政院環保署102年12月18日環署土字第1020109443號令訂定發布之「地下水污染監測標準」及行政院環保署102年12月18日環署土字第1020109478號令修正發布之「地下水污染防治標準」的第二類水質標準。
5. 本報告僅對該樣品負責，不得隨意複製及作為宣傳廣告之用。
6. 總含氮量檢測值為硝酸鹽氮、亞硝酸鹽氮、凱氏氮測值之總和，而無機含氮量檢測值為氨氮、硝酸鹽氮、亞硝酸鹽氮測值之總和；若測值為ND時，各化合物偵測極限值之二分之一計算其測值總和，而若測值為小於某數值時，則以實測值(或檢量線外插估算值)計算其測值總和。

聲明書：

- (一) 茲保證本報告內容完全依照行政院環境保護署及有關機關之標準方法及品保品管等相關規定，秉持公正、誠實進行採樣、檢測。絕無虛偽不實，如有違反，就政府機關所受損失願自違時賠償責任之外，並接受主管機關依法所為之行政處分及刑事處罰。
- (二) 吾人瞭解如自身受政府機關委任從事公務，亦屬於刑法上之公務員，並瞭解刑法上圖利罪、公務員登載不實偽造公文書及貪污治罪條例之相關規定，如有違反，亦為刑法及貪污治罪條例之適用對象，願自嚴嚴屬之法律制裁。

附錄 2、品保管制分析結果表

中環科技  股份有限公司
地下水水質  分析結果表

檢測項目	次數	查核樣品分析		添加樣品分析		重複樣品分析	
		回收率	管制範圍	回收率	管制範圍	差異百分比	管制範圍
濁度	1	100.7	85~115	-	-	0.8	0~25
濁度	2	102.5	85~115	-	-	1.0	0~25
濁度	3	101.5	85~115	-	-	0.9	0~25
總溶解固體物	1	99.0	80~120	-	-	2.3	0~10/0~20
總溶解固體物	2	99.0	80~120	-	-	2.3	0~10/0~20
總溶解固體物	3	101.0	80~120	-	-	0.6	0~10/0~20
總硬度	1	100.3	85~115	104.9	80~120	0.4	0~15
總硬度	2	99.7	85~115	97.0	80~120	0.5	0~15
總硬度	3	100.7	85~115	102.2	80~120	0.6	0~15
氯鹽	1	96.8	85~115	104.0	80~120	0.2	0~20
氯鹽	2	101.5	85~115	102.8	80~120	0.3	0~20
氯鹽	3	101.5	85~115	102.9	80~120	1.8	0~20
硫酸鹽	1	96.5	85~115	99.1	80~120	0.2	0~20
硫酸鹽	2	97.9	85~115	99.2	80~120	0.4	0~20
硫酸鹽	3	97.4	85~115	100.0	80~120	0.2	0~20
硫化物	1	96.2	80~120	106.4	75~125	4.6	0~20
硫化物	2	99.8	80~120	103.8	75~125	4.0	0~20
硫化物	3	98.1	80~120	107.9	75~125	1.2	0~20
氨氮	1	96.5	85~115	92.2	85~115	0.9	0~15
氨氮	2	94.1	85~115	86.8	85~115	0.3	0~15
氨氮	3	96.5	85~115	95.6	85~115	0.1	0~15
亞硝酸鹽氮	1	100.3	80~120	100.9	75~125	1.5	0~20
亞硝酸鹽氮	2	99.3	80~120	96.1	75~125	3.0	0~20
亞硝酸鹽氮	3	100.3	80~120	95.5	75~125	0.7	0~20
硝酸鹽氮	1	100.9	80~120	96.6	75~125	0.5	0~20
硝酸鹽氮	2	99.6	80~120	98.8	75~125	0.7	0~20
硝酸鹽氮	3	101.6	80~120	104.7	75~125	5.3	0~20
氟鹽	1	97.4	85~115	93.9	80~120	0.2	0~20
氟鹽	2	98.8	85~115	91.0	80~120	0.8	0~20
氟鹽	3	99.6	85~115	93.2	80~120	0.4	0~20
總有機碳	1	98.2	85~115	97.9	75~125	3.7	0~15
總有機碳	2	96.9	85~115	88.2	75~125	4.6	0~15
總酚	1	98.1	85~115	105.0	85~115	9.6	0~15
總酚	2	96.3	85~115	104.1	85~115	6.9	0~15
總酚	3	101.1	85~115	86.0	85~115	11.0	0~15
總酚	4	101.2	85~115	97.4	85~115	0	0~15
氰化物	1	102.6	80~120	81.9	75~125	5.2	0~20
氰化物	2	92.8	80~120	84.1	75~125	0.6	0~20
氰化物	3	94.8	80~120	89.3	75~125	4.8	0~20

中環科技  股份有限公司
地下水水質  分析結果表

檢測項目	次數	查核樣品分析		添加樣品分析		重複樣品分析	
		回收率	管制範圍	回收率	管制範圍	差異百分比	管制範圍
鎘	1	105.0	80~120	97.1	80~120	0	0~20
鉻	1	103.5	80~120	96.0	80~120	1.6	0~20
銅	1	103.5	80~120	97.5	80~120	1.0	0~20
鎳	1	103.8	80~120	88.7	80~120	1.9	0~20
鉛	1	103.8	80~120	90.4	80~120	0	0~20
鋅	1	107.0	80~120	100.1	80~120	0.5	0~20
鐵	1	100.4	80~120	90.7	80~120	0.4	0~20
錳	1	101.0	80~120	91.6	80~120	0.8	0~20
鎘	2	96.0	80~120	100.1	80~120	2.8	0~20
鉻	2	103.0	80~120	100.5	80~120	0.5	0~20
銅	2	102.0	80~120	101.5	80~120	0.5	0~20
鎳	2	105.4	80~120	95.7	80~120	2.6	0~20
鉛	2	99.6	80~120	95.9	80~120	1.0	0~20
鋅	2	106.0	80~120	105.0	80~120	1.4	0~20
鐵	2	101.4	80~120	104.7	80~120	6.0	0~20
錳	2	100.8	80~120	97.8	80~120	0.7	0~20
鎘	3	103.0	80~120	105.0	80~120	0.9	0~20
鉻	3	98.5	80~120	102.0	80~120	1.0	0~20
銅	3	105.5	80~120	107.6	80~120	2.3	0~20
鎳	3	99.8	80~120	98.8	80~120	0.2	0~20
鉛	3	94.6	80~120	95.6	80~120	4.7	0~20
鋅	3	106.0	80~120	116.7	80~120	1.0	0~20
鐵	3	102.6	80~120	109.7	80~120	0.1	0~20
錳	3	100.6	80~120	106.6	80~120	0.7	0~20
鈾	1	95.6	80~120	86.4	80~120	3.2	0~20
鈾	1	99.2	80~120	87.0	80~120	9.6	0~20
鈾	2	100.1	80~120	100.1	80~120	1.4	0~20
鈾	2	99.9	80~120	99.9	80~120	6.3	0~20
汞	1	103.1	80~120	87.4	75~125	3.4	0~20
汞	2	95.5	80~120	105.8	75~125	3.5	0~20
汞	3	97.6	80~120	102.2	75~125	0.4	0~20
砷	1	98.3	80~120	101.3	75~125	2.6	0~20
砷	2	100.0	80~120	107.0	75~125	5.1	0~20
砷	3	106.2	80~120	95.7	75~125	4.5	0~20

中環科技  股份有限公司
地下水水質  分析結果表

檢測項目	次數	查核樣品分析				重複樣品分析	
		回收率	管制範圍	回收率	管制範圍	差異百分比	管制範圍
氯甲烷	1	96.3	75~125	89.8	65~135	3.1	0~25
氯乙烯	1	98.5	75~125	98.0	65~135	4.7	0~25
1,1-二氯乙烯	1	97.0	75~125	93.0	65~135	3.0	0~25
二氯甲烷	1	92.8	75~125	91.0	65~135	0.6	0~25
反-1,2-二氯乙烯	1	100.5	75~125	95.8	65~135	1.6	0~25
1,1-二氯乙烷	1	104.8	75~125	97.3	65~135	2.1	0~25
順-1,2-二氯乙烯	1	101.5	75~125	96.5	65~135	2.1	0~25
氯仿	1	103.0	75~125	98.5	65~135	2.6	0~25
1,1,1-三氯乙烷	1	106.0	75~125	99.3	65~135	4.6	0~25
1,2-二氯乙烷	1	105.3	75~125	102.3	65~135	3.7	0~25
苯	1	102.5	75~125	98.5	65~135	2.8	0~25
四氯化碳	1	107.8	75~125	102.5	65~135	5.0	0~25
三氯乙烯	1	99.0	75~125	95.3	65~135	4.0	0~25
甲苯	1	97.5	75~125	95.5	65~135	4.3	0~25
1,1,2-三氯乙烷	1	111.5	75~125	104.5	65~135	1.7	0~25
四氯乙烷	1	103.3	75~125	97.3	65~135	4.2	0~25
氯苯	1	100.5	75~125	94.3	65~135	2.4	0~25
乙苯	1	104.0	75~125	99.0	65~135	3.9	0~25
間,對-二甲苯	1	103.9	75~125	100.1	65~135	3.4	0~25
鄰-二甲苯	1	105.0	75~125	97.3	65~135	3.9	0~25
1,4-二氯苯	1	105.0	75~125	100.8	65~135	2.3	0~25
1,2-二氯苯	1	106.3	75~125	99.5	65~135	2.8	0~25
萘	1	91.5	75~125	86.8	65~135	1.1	0~25
甲基第三丁基醇	1	93.5	75~125	96.5	65~135	1.8	0~25
氯甲烷	2	102.3	75~125	96.8	65~135	3.7	0~25
氯乙烯	2	101.5	75~125	99.5	65~135	2.0	0~25
1,1-二氯乙烯	2	109.0	75~125	109.3	65~135	3.5	0~25
二氯甲烷	2	105.5	75~125	105.3	65~135	4.1	0~25
反-1,2-二氯乙烯	2	106.3	75~125	103.0	65~135	4.5	0~25
1,1-二氯乙烷	2	113.3	75~125	106.5	65~135	2.9	0~25
順-1,2-二氯乙烯	2	104.0	75~125	99.5	65~135	4.9	0~25
氯仿	2	109.5	75~125	102.8	65~135	3.0	0~25
1,1,1-三氯乙烷	2	114.5	75~125	108.0	65~135	0.5	0~25
1,2-二氯乙烷	2	105.5	75~125	101.3	65~135	2.2	0~25
苯	2	105.8	75~125	99.8	65~135	1.5	0~25
四氯化碳	2	114.0	75~125	109.3	65~135	3.0	0~25
三氯乙烯	2	103.5	75~125	100.3	65~135	1.8	0~25
甲苯	2	101.3	75~125	96.0	65~135	1.3	0~25
1,1,2-三氯乙烷	2	101.5	75~125	97.5	65~135	1.3	0~25
四氯乙烷	2	114.5	75~125	97.0	65~135	3.8	0~25
氯苯	2	105.0	75~125	95.0	65~135	0.5	0~25
乙苯	2	104.8	75~125	92.0	65~135	0.0	0~25
間,對-二甲苯	2	104.0	75~125	92.3	65~135	0.3	0~25
鄰-二甲苯	2	107.0	75~125	94.0	65~135	0.5	0~25
1,4-二氯苯	2	109.8	75~125	93.3	65~135	2.4	0~25
1,2-二氯苯	2	110.3	75~125	94.0	65~135	0.8	0~25
萘	2	102.5	75~125	99.8	65~135	0.8	0~25
甲基第三丁基醇	2	93.8	75~125	92.0	65~135	2.5	0~25

中環科技  股份有限公司
地下水水質分析結果表

檢測項目	次數	查核樣品分析				重複樣品分析	
		回收率	管制範圍	回收率	管制範圍	差異百分比	管制範圍
氯甲烷	3	85.8	75~125	99.8	65~135	11.7	0~25
氯乙烯	3	88.0	75~125	95.0	65~135	10.8	0~25
1,1-二氯乙烯	3	92.5	75~125	97.8	65~135	6.6	0~25
二氯甲烷	3	94.8	75~125	106.0	65~135	7.8	0~25
反-1,2-二氯乙烯	3	89.5	75~125	96.8	65~135	9.8	0~25
1,1-二氯乙烷	3	94.5	75~125	101.0	65~135	10.7	0~25
順-1,2-二氯乙烯	3	88.3	75~125	96.0	65~135	8.4	0~25
氯仿	3	94.5	75~125	101.3	65~135	7.4	0~25
1,1,1-三氯乙烷	3	99.5	75~125	106.3	65~135	12.8	0~25
1,2-二氯乙烷	3	95.8	75~125	102.5	65~135	6.3	0~25
苯	3	88.0	75~125	96.5	65~135	9.2	0~25
四氯化碳	3	97.8	75~125	105.3	65~135	10.2	0~25
三氯乙烯	3	85.8	75~125	95.0	65~135	6.5	0~25
甲苯	3	82.8	75~125	95.0	65~135	10.8	0~25
1,1,2-三氯乙烷	3	90.8	75~125	99.8	65~135	4.6	0~25
四氯乙烷	3	90.3	75~125	100.3	65~135	10.8	0~25
氯苯	3	86.0	75~125	95.5	65~135	8.7	0~25
乙苯	3	81.8	75~125	94.0	65~135	11.2	0~25
間,對-二甲苯	3	81.5	75~125	96.5	65~135	14.0	0~25
鄰-二甲苯	3	84.8	75~125	93.5	65~135	11.9	0~25
1,4-二氯苯	3	86.8	75~125	97.0	65~135	8.3	0~25
1,2-二氯苯	3	88.8	75~125	100.3	65~135	12.7	0~25
萘	3	90.8	75~125	98.5	65~135	4.1	0~25
甲基第三丁基醚	3	84.5	75~125	101.3	65~135	6.9	0~25
TPH(C6~C9)	1	99.5	75~125	100.3	65~130	4.1	0~25
TPH(C10~C40)	1	118.5	60~125	107.2	55~130	4.8	0~25
TPH(C6~C9)	2	101.8	75~125	94.2	65~130	5.1	0~25
TPH(C10~C40)	2	122.4	60~125	96.1	55~130	9.9	0~25
TPH(C6~C9)	3	103.1	75~125	97.5	65~130	3.2	0~25
TPH(C10~C40)	3	88.5	60~125	93.6	55~130	6.8	0~25
柴油總碳氫化合物	1	101.4	60~125	102.6	55~130	5.5	0~25
柴油總碳氫化合物	2	114.8	60~125	93.6	55~130	5.2	0~25
柴油總碳氫化合物	3	107.0	60~125	105.0	55~130	21.7	0~25
甲醛	1	88.1	70~130	93.3	60~130	4.5	0~25
甲醛	2	107.1	70~130	94.0	60~130	1.9	0~25
甲醛	3	94.8	70~130	94.1	60~130	1.9	0~25
2,4,5-三氯酚	1	87.0	40~120	91.4	30~130	6.5	0~40
2,4,6-三氯酚	1	82.5	40~120	91.9	30~130	3.0	0~40
五氯酚	1	91.3	40~120	103.3	30~130	14.6	0~40
3,3'-二氯聯苯胺	1	86.0	30~120	85.7	20~120	0.8	0~40
2,4,5-三氯酚	2	87.2	40~120	90.3	30~130	0.6	0~40
2,4,6-三氯酚	2	87.7	40~120	90.7	30~130	2.0	0~40
五氯酚	2	94.9	40~120	89.3	30~130	2.6	0~40
3,3'-二氯聯苯胺	2	87.0	30~120	82.6	20~120	2.0	0~40
2,4,5-三氯酚	3	88.8	40~120	91.4	30~130	0.7	0~40
2,4,6-三氯酚	3	91.6	40~120	85.3	30~130	4.3	0~40
五氯酚	3	94.4	40~120	88.1	30~130	0.2	0~40
3,3'-二氯聯苯胺	3	94.4	30~120	90.1	20~120	4.5	0~40

 中環科技 有限公司
 地下水水質 分析結果表

檢測項目	次數	查核樣品分析		添加樣品分析		重複樣品分析	
		回收率	管制範圍	回收率	管制範圍	差異百分比	管制範圍
乙醛	1	81.2	70~130	81.1	60~130	1.1	0~25
丙酮	1	101.8	75~125	111.9	65~135	4.2	0~25
鹼度	1	100.8	85~115	-	-	0.7	0~15
鋁	1	102.4	80~120	109.8	80~120	3.1	0~20

附錄 3、現場作業記錄表

表1、地下水採樣器材與設備清點檢查表

專案名稱：中區廢棄物土壤及地下水環保檢測。

專案編號：PJ 11065-(1B)。

準備人員：陳若亭，日期：112年1月10日。

確認人員：蔡啟博，日期：112年1月11日。

序號	項目名稱	準備	確認	序號	項目名稱	準備	確認
(一)採樣設備器材：				(二)樣品保存藥劑、標準液：			
1	全球定位系統(G.P.S.)	✓	✓	1	濃硫酸(樣品保存用)	✓	✓
2	混合水樣用之塑膠桶(20L)	✓	✓	2	低汞硝酸(樣品保存用)	✓	✓
3	數位照相機/電池/記憶卡	✓	✓	3	3M 硫酸溶液(樣品保存用)	✓	✓
4	水樣測量用之燒杯與量筒	✓	✓	4	硫代硫酸鈉溶液(樣品保存用)	✓	✓
5	保存藥劑用之塑膠滴管	✓	✓	5	氯化銨(樣品保存用)	✓	✓
6	樣品冷藏用之冰櫃與冰塊	✓	✓	6	1 M 醋酸鋅溶液(樣品保存用)	✓	✓
7	各項現場記錄表格	✓	✓	7	氫氧化鈉(樣品保存用)	✓	✓
8	地下水洗井設備(含水位計、MP1、MP10)	✓	✓	8	pH 校正用標準液(pH=4.00)	✓	✓
9	水流元(Flow cell)	✓	✓	9	pH 校正用標準液(pH=7.00)	✓	✓
10	地下水取樣器(貝勒管)	✓	✓	10	pH 校正用標準液(pH=10.00)	✓	✓
11	樣品容器與樣品標籤(含品管樣品)	✓	✓	11	pH 查核用標準液(pH=6.00)	✓	✓
12	備用樣品容器與樣品標籤	✓	✓	12	pH 查核用標準液(pH=9.00)	✓	✓
13	工具箱	✓	✓	13	導電度校正用標準液(1413µmho/cm)	✓	✓
14	急救箱	✓	✓	14	低濃度導電度查核用標準液 (147 µmho/cm, at 25°C)	✓	✓
15	運送空白樣品 (VOCs)	✓	✓	15	一般濃度導電度查核用標準液 (1413 µmho/cm, at 25°C)	✓	✓
16	設備空白樣品 (VOCs)	✓	✓	16	高濃度導電度查核用標準液 (12880 µmho/cm, at 25°C)	✓	✓
17	野外空白樣品 (VOCs)	✓	✓	17	氧化還原電位標準液 (校正測試用)	✓	✓
(三)現場測量儀器：							
1	溶氧計 (編號： <u>CTC-104-W101</u>) [攜出前飽和溶氧測值： <u>(899)mg/L</u> ， 飽和度(<u>99.0</u>)%，at (<u>>0.0</u>)°C。 斜率(<u>0.95</u>)。 [與溫度計比對之誤差： <u>0.0</u> °C]	✓	✓	7	氧化還原電位電極 (編號： <u>62</u>) [攜出前標準液測值(220mV±10%)： (<u>>1.8</u>)mV, at (<u>>0.1</u>)°C]	✓	✓
2	導電度計(1) (編號： <u>CTC-102-W104</u>) [電極常數： <u>(0.474)</u>] 溫度補償換算係數： <u>(1.910)</u> [與溫度計比對之誤差： <u>0.1</u> °C]	✓	✓	8	導電度計(2) (編號： <u> </u>) [電極常數： <u>()</u>] 溫度補償換算係數： <u>()</u> [與溫度計比對之誤差： <u> </u> °C]	-	-
3	pH 計(1) (編號： <u>CTC-101-W105</u>) [斜率(<u>58.4</u>)，零點電位(<u>-1.5</u>)mV] [與溫度計比對之誤差： <u>0.0</u> °C]	✓	✓	9	pH 計(2) (編號： <u>CTC-101-50</u>) [斜率(<u>58.7</u>)，零點電位(<u>2.5</u>)mV] [與溫度計比對之誤差： <u>0.1</u> °C]	✓	✓
4	溫度計(1) (編號： <u>CTC-Temp-D35</u>)	✓	✓	10	溫度計(2) (編號： <u>CTC-Temp-E01</u>)	✓	✓
5	氣壓計 (編號： <u>CTC-104-W101</u>)	✓	✓	11	餘氯計(1) (編號： <u>CTC-105-I</u>)	✓	✓
6	濁度計 (編號： <u>CTC-NTU-F</u>)	✓	✓	12	油水位計 (編號： <u>CTC-G1-006</u>)	✓	✓

註：準備人員與確認人員依據各項清點檢查項目，於清點檢查正確後，在各別欄位內打勾。

中環現場審查人員：陳若亭，日期：112年1月11日。

中環公司審查人員：蔡啟博，日期：112年1月12日



表2、地下水採樣地點位置紀錄表

專案名稱：中區廢棄物土壤及地下水環保檢測。

專案編號：PJ 11065-(18)。

採樣日期：112年1月11日 ^{698 Y1}

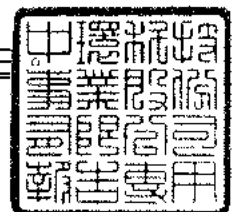
採樣人員：陳冠宇 ^{698 Y1} 董群博。

採樣地點：民1。

採樣位置示意圖



序號	監測井號	樣品編號 (LG-TSML-(n))	參考坐標		備註
			E (X)	N (Y)	
1	00RX0L06	LG-TSML-(30)	120°14'6.44"	23°48'16.68"	
2			698 Y1		
3					
4					
5					

備註：1.標示場址指北方向。

2.使用之經緯度坐標系統：TWD97(WGS84)。

3.本表所列之參考坐標為採樣當日現場量測，其座標值會受到測量儀器機型、氣候及現場建築遮蔽等因素影響，故坐標值僅供參考，正確之採樣點位請比對現場環境及採樣照片等資料加以確認。

中環現場審查人員：陳冠宇，日期：112年1月11日。

中環公司審查人員：董群博，日期：112年1月12日。



表 3、地下水測量儀器校正/查核紀錄表(1/2)

專案名稱：中區廢棄物土壤及地下水環保檢測。專案編號：PJ 11065-(18)。校正日期：112年1月11日，校正人員：張景平。(一)工作標準溶液組別：(S1P8)

(二)儀器校正標準液：

1. pH 計：【pH 計校正時，需使用適當之 pH 計校正用標準液進行儀器校正，並在其規範之溫度下操作，否則須查閱 pH 與溫度之對照表進行溫度校正】。

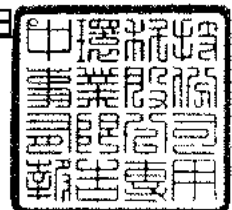
【當 pH 值 <4.00 或 >10.00 時，須改用 pH 計之玻璃電極進行三點校正】

儀器編號 (玻璃電極編號)	pH 計之校正用標準液	校正用標準液之藥品編號	工作標準溶液 有效期限
1: CTC-101-W05 (CTC-101-2)	1. <input type="checkbox"/> 4.00 / <input checked="" type="checkbox"/> 4.01	QC 04-259 / 24.9 °C	112年1月13日
	2. <input checked="" type="checkbox"/> 7.00	QC 05-325 / 25.2 °C	112年1月13日
	3. <input checked="" type="checkbox"/> 10.00 / <input type="checkbox"/> 10.01	QC 06-295 / 25.1 °C	112年1月13日
	4. <input type="checkbox"/> 2.00 / <input type="checkbox"/> 13.00	QC - / °C	年 月 日
2: CTC-101-50 (CTC-101-2)	1. <input type="checkbox"/> 4.00 / <input checked="" type="checkbox"/> 4.01	QC 04-259 / 25.1 °C	112年1月13日
	2. <input checked="" type="checkbox"/> 7.00	QC 05-325 / 25.1 °C	112年1月13日
	3. <input checked="" type="checkbox"/> 10.00 / <input type="checkbox"/> 10.01	QC 06-295 / 25.0 °C	112年1月13日
	4. <input type="checkbox"/> 2.00 / <input type="checkbox"/> 13.00	QC - / °C	年 月 日

2. 導電度計：【導電度計校正時，需使用校正用之導電度標準液進行儀器校正】

儀器編號	導電度之校正用標準液	校正用標準液之藥品編號	工作標準溶液 有效期限
1: CTC-102-W104	1413 (µmho/cm, at 25 °C)	QC 56-327 / 24.8 °C	112年1月13日
2: CTC-102-	1413 (µmho/cm, at 25 °C)	QC 56- / °C	年 月 日

(三)儀器查核標準液：

1. pH 計：【標準液之標準值會隨溫度而改變】

查核用之 標準液	查核用標準液之藥品編號	工作標準溶液 有效期限	標準液之查核測量允收標準說明
<input type="checkbox"/> 6.00	QC 63-	年 月 日	標準值±0.05
<input checked="" type="checkbox"/> 9.00	QC 64-320	112年1月13日	標準值±0.05

2. 導電度計：

查核用之 標準液	標準液濃度 (µmho/cm, at 25°C)	藥品編號	工作標準溶液 有效期限	標準液之查核測量允收標準說明
A: 低濃度	147	P37- /	年 月 日	配製值±5.0 % (140~154 µmho/cm, at 25°C)
B: 一般濃度	1413	P37-1228-I	112年1月13日	配製值±2.0 % (1384~1441 µmho/cm, at 25°C)
C: 高濃度	12880	P37- -G	年 月 日	配製值±2.0 % (12622~13138 µmho/cm, at 25°C)



表3、地下水測量儀器校正/查核紀錄表(2/2)

專案名稱：中區廢棄物土壤及地下水環保檢測。

專案編號：PJ 11065-(18)。

校正日期：112年1月11日，校正人員：陳若亭。

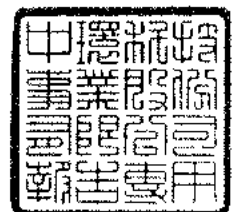
(三)儀器查核標準液：(續)

3. 溶氧計：需先進行儀器空氣校正後(讀值符合 100±2%)，再進行飽和曝氣之超純水溶氧測量。
 【允收範圍：該水溫之飽和測值與理論值之差異百分比≤5%】

儀器編號	空氣校正(%)	飽和曝氣水之水溫(°C)	飽和溶氧測值(mg/L)	溶氧飽和度(%)
1: CTC-104-W101	101.9	20.0	8.99	99.0
2: CTC-104-				

4. 氧化還原電位電極：(電極編號：CTC-ORP-62)
 【標準液查核測值之允收範圍：標準值±10%，標準值會隨溫度而改變】。

查核用之標準液	查核用標準液之藥品編號	工作標準溶液有效期限	氧化還原電位查核測值(mV)	查核液溫度(°C)
220mV, at 25°C	ORP 02-106	112年1月11日	221.8	20.1

5. 濁度計：(儀器編號：CTC-NTU-F)
 【標準液查核測值之允收範圍：標準液值(≤10 NTU)±1.5 NTU 或 標準液值()NTU±5.0%】。

(四)現場查核結果：

序號	測站或樣品編號 [LG-TSML-(n)] (pH第1次測值)-(n:儀器別)	pH查核標準液測值 [允收範圍: 標準值±0.05]	濁度計之標準液測值 [允收範圍: 10±1.5 NTU 或標準值±5.0%]	導電度查核標準液測值 (umho/cm) [允收範圍: 低濃度配製值±5.0%，一般/高濃度配製值±2.0%]
1	LG-TSML-06b (pH: 7.90)(1) [測值介於校正範圍: 是、否]	測值 9.01 (20.1°C) <input checked="" type="checkbox"/> 符合、 <input type="checkbox"/> 不符合	測值 10.2 NTU <input checked="" type="checkbox"/> 符合、 <input type="checkbox"/> 不符合	<input checked="" type="checkbox"/> B.....: 查核測值: 1416 (umho/cm), at 20.3°C <input type="checkbox"/> A、 <input type="checkbox"/> C.....: 查核測值: () (umho/cm), at ()°C 查核測量結果: <input type="checkbox"/> 符合、 <input type="checkbox"/> 不符合
2	LG-TSML-030 (pH: 7.33)(1) [測值介於校正範圍: 是、否]	測值 9.00 (19.6°C) <input checked="" type="checkbox"/> 符合、 <input type="checkbox"/> 不符合	測值 () NTU <input type="checkbox"/> 符合、 <input type="checkbox"/> 不符合	<input checked="" type="checkbox"/> B.....: 查核測值: 1418 (umho/cm), at 19.5°C <input type="checkbox"/> A、 <input type="checkbox"/> C.....: 查核測值: () (umho/cm), at ()°C 查核測量結果: <input checked="" type="checkbox"/> 符合、 <input type="checkbox"/> 不符合
3	LG-TSML-031 (pH: 7.96)(1) [測值介於校正範圍: 是、否]	測值 8.99 (19.7°C) <input checked="" type="checkbox"/> 符合、 <input type="checkbox"/> 不符合	測值 () NTU <input type="checkbox"/> 符合、 <input type="checkbox"/> 不符合	<input checked="" type="checkbox"/> B.....: 查核測值: 1421 (umho/cm), at 19.7°C <input type="checkbox"/> A、 <input type="checkbox"/> C.....: 查核測值: () (umho/cm), at ()°C 查核測量結果: <input checked="" type="checkbox"/> 符合、 <input type="checkbox"/> 不符合
4	LG-TSML-() (pH: ())() [測值介於校正範圍: 是、否]	測值 () / () °C <input type="checkbox"/> 符合、 <input type="checkbox"/> 不符合	測值 () NTU <input type="checkbox"/> 符合、 <input type="checkbox"/> 不符合	<input type="checkbox"/> B.....: 查核測值: () (umho/cm), at ()°C <input type="checkbox"/> A、 <input type="checkbox"/> C.....: 查核測值: () (umho/cm), at ()°C 查核測量結果: <input type="checkbox"/> 符合、 <input type="checkbox"/> 不符合

中環現場審查人員：陳若亭，日期：112年1月11日。

中環公司審查人員：黃啟博，日期：112年1月12日。



表4、監測井地下水採樣紀錄表

專案名稱: 中區廢棄物土壤及地下水環保檢測。

專案編號: PJ 11065-(18)

採樣人員: 王國華

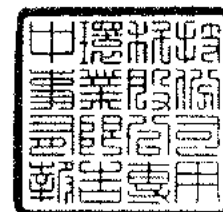
採樣日期: 112年1月11日。

天候狀況: 晴、陰、陰偶雨、雨，氣溫: 21.0(°C)，氣壓: 1013(mbar)。

(一)監測井基本資料:

- 1、監測井名稱: 民1。監測井編號: 00RX0206。
- 2、樣品編號: LG-TSML(30)。
- 3、環境描述: (1)監測井鎖扣是否完整: 是、否(情況描述: 無鎖扣)。
(2)監測井附近環境描述: 整潔、髒亂(情況描述:)。
- 4、井深計之重錘是否含泥沙: 是、否。
- 5、量測資料:

井篩(井篩頂至井口深度)(m) (記錄至小數點以下二位)	<input type="checkbox"/> 告示牌(____m) <input type="checkbox"/> 無資料	井管內徑	<input type="checkbox"/> 2吋 <input type="checkbox"/> 4吋
井深(井底至井口深度)(m) (記錄至小數點以下三位)	(m)	井水體積(公升) (記錄至個位數)	<u>2</u> (L)
水位(水面至井口深度)(m) (記錄至小數點以下三位)	(m)	3倍井水體積(公升) (記錄至個位數)	(L)
井水深度(=井深-水位) (記錄至小數點以下三位)	(m)		

(二)洗井記錄資料:

- 1、洗井方式: 新井
(1)貝勒管作業, (2)採樣泵作業〔型號: MP1〕, (3)微洗井作業〔型號: MP10〕。
- 2、各階段洗井作業之現場測量記錄資料:

洗井階段	時間(時:分)	抽水速率(公升/分鐘)	水位(公尺) (記錄至小數點以下三位)	放置深度(公尺) (記錄至小數點以下三位)	汲出水體積(公升)	水溫(°C)	pH值	導電度(µmho/cm)	溶氧(mg/L)	氧化還原電位(mV)	濁度(NTU)	水質顏色	水質異味
0.試洗井	:					-	-	-	-	-	-	-	-
試洗井時以最小可汲出水之抽水速率觀察水位洩降,再調整抽水速率使其穩定 預估洗井時間〔=井水體積×3÷抽水速率〕:(____)分鐘 水流元容積:(____)L;現場儀器量測頻率:(____)分鐘/次													
1.洗井開始	:												
2.洗井中	:												
3.洗井中	:												
4.洗井中	:												
5.洗井中	:												
6.洗井中	:												
7.洗井中	:												
8.洗井結束	:												

3、汲出水總體積(含試洗井汲出水體積,不含採樣體積): _____ (公升)。

(三)採樣資料:

- 1、採樣器材: 貝勒管、採樣泵(MP1)、氣囊式泵(MP10),採樣器放置深度: 2 (公尺)。
- 2、開始時間: 14時36分,結束時間: 14時58分。
- 3、採樣樣品記錄資料:

測量次別	溫度(°C)	導電度(µmho/cm)	pH	溶氧(mg/L)	溶氧飽和度百分比(%)	鹽度(psu)	氧化還原電位(mV)	總餘氯(mg/L)	油位(公尺)	浮油厚度(公尺)
第1次測量	<u>24.4</u>	<u>9160</u>	<u>7.33</u>	<u>4.04</u>	<u>50.1</u>	<u>5.2</u>	<u>-94.8</u>	<u>0.0</u>	<u>0.0</u>	<u>0.0</u>
第2次測量	<u>24.4</u>	<u>9160</u>	<u>7.33</u>	<u>4.04</u>	<u>50.1</u>	<u>5.2</u>	<u>-94.8</u>	<u>0.0</u>	-	-
兩次測值平均值	<u>24.4</u>	-	-	-	-	-	-	-	-	-

中環現場審查人員: 王國華, 日期: 112年1月11日。

中環公司審查人員: 黃啟博, 日期: 112年1月12日。



表6、地下水樣品監控紀錄表

專案名稱：中區廢棄物土壤及地下水環保檢測。

專案編號：PJ 11065-(18)。

採樣日期：112年1月11日。

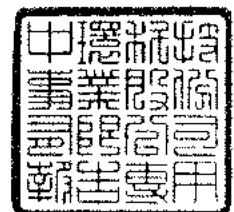
採樣人員：陳若華 劉世揚。

序號	樣品編號 (LG-TSML-(n))	採樣時間 (時:分)	樣品監控紀錄																				樣品數量
			a	b	c	d	e	f	g	h	i	j	k	l	m	n	o	p	q	r	s	t	
1	LG-TSML-(26)	開始(10:43)	1	1	1	1	1	1	1	2	1	4	1	1	4	1	1	1	1	1	1	27	
		結束(11:36)	⊗	⊗	⊗	⊗	⊗	⊗	⊗	⊗	⊗	⊗	⊗	⊗	⊗	⊗	⊗	⊗	-	-	⊗	⊗	28
	LG-TSML-()D (重複分析樣品)		-	-	-	-	-	-	-	2	-	2	-	2	2	2	2	2	-	-	-	-	
	LG-TSML-設白-(26) (設備空白樣品)		-	-	-	-	-	-	-	-	-	1	-	-	-	-	-	-	-	-	-	-	1
	LG-TSML-野白-(36) (野外空白樣品)		-	-	-	-	-	-	-	-	1	-	-	-	-	-	-	-	-	-	-	-	1
			-	-	-	-	-	-	-	-	⊗	-	-	-	-	-	-	-	-	-	-	-	1
2	LG-TSML-(20)	開始(14:36)	1	1	1	1	1	1	1	2	1	4	1	1	4	1	1	1	1	1	1	27	
		結束(14:58)	⊗	⊗	⊗	⊗	⊗	⊗	⊗	⊗	⊗	⊗	⊗	⊗	⊗	⊗	⊗	⊗	⊗	-	-	⊗	⊗
	LG-TSML-設白-() (設備空白樣品)		-	-	-	-	-	-	-	-	1	-	-	-	-	-	-	-	-	-	-	-	
3	LG-TSML-(21)	開始(15:05)	1	1	1	1	1	1	1	2	1	4	1	1	4	1	1	1	1	1	1	27	
		結束(15:30)	⊗	⊗	⊗	⊗	⊗	⊗	⊗	⊗	⊗	⊗	⊗	⊗	⊗	⊗	⊗	⊗	⊗	-	-	⊗	⊗
	LG-TSML-設白-() (設備空白樣品)		-	-	-	-	-	-	-	-	1	-	-	-	-	-	-	-	-	-	-	-	
4	LG-TSML-()	開始(:)	1	1	1	1	1	1	1	2	1	4	1	1	4	1	1	1	1	1	1	1	
		結束(:)	-	-	-	-	-	-	-	-	-	-	1	-	-	-	-	-	-	-	-	-	-
	LG-TSML-設白-() (設備空白樣品)		-	-	-	-	-	-	-	-	-	-	-	-	-	-	-	-	-	-	-	-	
5	LG-TSML-運白-(26) (日期:112/1/11)	---	-	-	-	-	-	-	-	-	-	1	-	-	-	-	-	-	-	-	-	-	1
			-	-	-	-	-	-	-	-	-	⊗	-	-	-	-	-	-	-	-	-	-	1

【樣品容器代號之檢測項目說明】：
 a: 總溶解固體物, b: 濁度, c: 氯離子/氯鹽/硫酸鹽/鹼度, d: 氨氮/凱氏氮, e: 油脂, f: 硫化物, g: 總硬度,
 h: 總有機碳, i: 重金屬(鉛/鎘/鎳/銅/鋅/鎘/錳/鉍/鎘/汞/鎘/鉍), j: VOCs/丙酮, k: 總酚, l: 氰化物, m: TPH(C6-C8), n: TPH(C10-C40)/TPH-d,
 o: SVOCs, p: 甲醛、口乙醛, q: 四氫呋喃, r: 醋酸(鹽), s: 硝酸鹽氮/亞硝酸鹽氮, t: 異常確認分析用樣品。

1、送樣人員：陳若華。

離開現場時間：112年1月11日, 15時35分。

2、接樣人員：劉世揚。

抵達公司時間：112年1月11日, 18時40分。

【備註：若抵達公司因時間過晚，而收樣人員已下班時，則送樣人員需先將樣品置入樣品冷藏室，
 隔日上班時(am8:30~9:00)再由收樣人員負責樣品濃點收樣作業】

3、收樣人員：黃祥博。

樣品接收時間：112年1月11日, 19時30分。

中環現場審查人員：陳若華，日期：112年1月11日。

中環公司審查人員：黃祥博，日期：112年1月12日。







附錄 4、現場採樣照片

112 年第 1 季「六輕參寮工業園區地下水監測與數據分析」地下水採樣照片

監測井：民 1

採樣日期：112.01.11

	
採樣	採樣前(東)
	
採樣前(西)	採樣前(南)
	無標示牌
採樣前(北)	標示牌

中環科技事業股份有限公司環境分析實驗室

行政院環保署 環檢字第020號
 高雄市前鎮區中環路285號8樓之一
 TEL: (07) 8152250

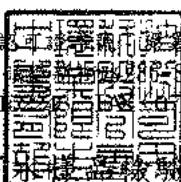

地下水樣品檢驗報告

委託單位：台灣塑膠工業股份有限公司
 行業別：*
 樣品名稱：地下水水質
 樣品編號：LG-TSMI-31
 測點名稱：民2
 採樣地點：雲林縣麥寮鄉台塑工業園區2號
 行程代碼：ETUW23010022
 採樣方法：NIEA W103.56B

採樣單位：中環科技事業股份有限公司
 採樣時間(起)：1120111 15:05
 採樣時間(迄)：1120111 15:30
 收樣時間：1120111 19:30
 報告日期：1120206
 報告編號：ET110PJ65-18-31-D1
 聯絡人：王仲龍

序號	檢驗項目	單位	檢驗值	分析方法	備註	監測標準	管制標準
1	* 總溶解固體物	mg/L	794	NIEA W210.58A		1250	-
2	* 總硬度	mg CaCO ₃ /L	302	NIEA W208.51A		750	-
3	* 氯鹽	mg/L	296	NIEA W415.54B		625	-
4	* 硫酸鹽	mg/L	48.1	NIEA W415.54B		625	-
5	* 氨氮	mg/L	0.33	NIEA W437.52C		0.25	-
6	* 亞硝酸鹽氮	mg/L	0.03	NIEA W418.54C		5.0	10
7	* 硝酸鹽氮	mg/L	0.53	NIEA W436.52C		50	100
8	* 氟鹽	mg/L	<0.10(0.0343)	NIEA W413.52A		4.0	8.0
9	* 鎘	mg/L	<0.002(0.001)	NIEA W311.54C		0.025	0.050
10	* 鎘	mg/L	ND(<0.00056)	NIEA W311.54C	MDL=0.00056	0.25	0.50
11	* 銅	mg/L	ND(<0.0011)	NIEA W311.54C	MDL=0.0011	5.0	10
12	* 鎳	mg/L	<0.010(0.002)	NIEA W311.54C		0.50	1.0
13	* 鉛	mg/L	ND(<0.0031)	NIEA W311.54C	MDL=0.0031	0.05	0.10
14	* 鋅	mg/L	ND(<0.0018)	NIEA W311.54C	MDL=0.0018	25	50
15	* 汞	mg/L	ND(<0.00011)	NIEA W330.52A	MDL=0.00011	0.010	0.020
16	* 砷	mg/L	0.0088	NIEA W434.54B		0.25	0.50
17	* 鐵	mg/L	0.098	NIEA W311.54C		1.5	-
18	* 錳	mg/L	0.041	NIEA W311.54C		0.25	-
19	* 鈷	mg/L	ND(<0.0075)	NIEA W311.54C	MDL=0.0075	0.35	0.7
20	* 鉬	mg/L	<0.020(0.006)	NIEA W311.54C		0.35	0.7
21	* 總有機碳	mg/L	1.0	NIEA W532.52C		10	-
22	* 總酚	mg/L	ND(<0.0021)	NIEA W524.50C	MDL=0.0021	0.14	-
23	* 2,4,5-三氯酚	mg/L	ND(<0.00037)	NIEA W801.55B	MDL=0.00037	1.85	3.7
24	* 2,4,6-三氯酚	mg/L	ND(<0.00057)	NIEA W801.55B	MDL=0.00057	0.05	0.1
25	* 五氯酚	mg/L	ND(<0.00041)	NIEA W801.55B	MDL=0.00041	0.04	0.08
26	* 苯	mg/L	ND(<0.00023)	NIEA W785.57B	MDL=0.00023	0.025	0.050

續 下 頁

備註：

- 本報告已由環保署核可之報告簽署人審核無誤，並簽署於內部報告文件，簽署人如下：
 空氣採樣類：蘇明民(ETA-05)、黃任和(ETA-06)、王仲龍(ETA-07)
 無機檢測類：洪菁燕(ETI-03)、簡淑芬(ETI-04)、地敏華(ETI-05)
 有機檢測類：施敏華(ETO-03)、孫曉輝(ETO-05)
- 檢測數據紅數之表示，依環保署公告99年3月5日環檢字第0990000919號「檢測報告位數表示規定」；以ND表示者，表該樣品測值小於方法偵測極限(MDL)；以<數字表示者，表該樣品測值大於方法偵測極限但小於定量極限(QL)。
- 檢驗項目有標示"*"者係指該檢驗項目本公司之檢驗能力已經行政院環保署認可，並依其公告方法分析，未標示"*"者表示未經認可。
- 監測標準及管制標準參考來源為行政院環保署102年12月18日環署土字第1020109443號令訂定發布之「地下水污染監測標準」及行政院環保署102年12月18日環署土字第1029109478號令修正發布之「地下水污染管制標準」之第二類水質標準。
- 本報告僅對該樣品負責，不得隨意複製及作為宣傳廣告之用。
- 二甲苯檢測值為間、對、二甲苯，鄰-二甲苯測值之總和；若測值為ND時，則以各化合物偵測極限之四分之一計算其測值總和。
- 總石油碳氫化合物(LPH)為TPH(C₈-C₉)與IPH(C₁₀-C₂₆)測值之總和；若測值為ND時，則以各化合物偵測極限之四分之一計算其測值總和。
- 重金屬以溶解性方式分析。

聲明書：

- 茲保證本報告內容完全依照行政院環境保護署及有關機關之標準方法及品質品管等相關規定，秉持公正、誠實進行採樣、檢測，絕無虛偽不實，如有違反，就政府機關所受損失願負連帶賠償責任之外，並接受主管機關依法所為之行政處分及刑事處罰。
- 吾人瞭解如自身受政府機關委任從事公務，亦屬於刑法上之公務員，並瞭解刑法上圖利罪、公務員登載不實偽造公文書及貪污治罪條例之相關規定，如有違反，亦為刑法及貪污治罪條例之適用對象，願受最嚴厲之法律制裁。

中環科技事業股份有限公司環境分析實驗室

行政院環保署認可證字號：環署環檢字第020號

高雄市前鎮區新街路286-8號8樓之一

TEL: (07)8152248 FAX: (07)8152250

地下水樣品檢驗報告

委託單位：台灣塑膠工業股份有限公司
 行業別：*
 樣品名稱：地下水水質
 樣品編號：LG-TSML-31
 測點名稱：民2
 採樣地點：雲林縣麥寮鄉台塑工業區2號
 行程代碼：ETUW23010022
 採樣方法：NIEA W103.56B

採樣單位：中環科技事業股份有限公司
 採樣時間(起)：1120111 15:05
 採樣時間(迄)：1120111 15:30
 收樣時間：1120111 19:30
 報告日期：1120206
 報告編號：ET110PJ65-18-31-D1
 聯絡人：王仲龍

序號	檢驗項目	單位	檢驗值	分析方法	備註	監測標準	管制標準
27	* 甲苯	mg/L	ND(<0.00025)	NIEA W785.57B	MDL=0.00025	5.0	10
28	* 二甲苯	mg/L	ND(<0.00036)	NIEA W785.57B	MDL=0.00036	50	100
29	* 乙苯	mg/L	ND(<0.00023)	NIEA W785.57B	MDL=0.00023	3.5	7.0
30	* 氯苯	mg/L	ND(<0.00027)	NIEA W785.57B	MDL=0.00027	0.50	1.0
31	* 1,4-二氯苯	mg/L	ND(<0.00041)	NIEA W785.57B	MDL=0.00041	0.375	0.75
32	* 苯	mg/L	ND(<0.00039)	NIEA W785.57B	MDL=0.00039	0.20	0.40
33	* 氯甲烷	mg/L	ND(<0.00027)	NIEA W785.57B	MDL=0.00027	0.15	0.30
34	* 二氯甲烷	mg/L	ND(<0.00038)	NIEA W785.57B	MDL=0.00038	0.025	0.050
35	* 氯仿	mg/L	ND(<0.00025)	NIEA W785.57B	MDL=0.00025	0.50	1.0
36	* 1,1-二氯乙烷	mg/L	ND(<0.00022)	NIEA W785.57B	MDL=0.00022	4.25	8.5
37	* 1,2-二氯乙烷	mg/L	ND(<0.00027)	NIEA W785.57B	MDL=0.00027	0.025	0.050
38	* 1,1,2-三氯乙烷	mg/L	ND(<0.00033)	NIEA W785.57B	MDL=0.00033	0.025	0.050
39	* 氯乙烯	mg/L	ND(<0.00022)	NIEA W785.57B	MDL=0.00022	0.010	0.020
40	* 1,1-二氯乙烯	mg/L	ND(<0.00021)	NIEA W785.57B	MDL=0.00021	0.035	0.070
41	* 順-1,2-二氯乙烯	mg/L	ND(<0.00020)	NIEA W785.57B	MDL=0.00020	0.35	0.70
42	* 反-1,2-二氯乙烯	mg/L	ND(<0.00028)	NIEA W785.57B	MDL=0.00028	0.50	1.0
43	* 三氯乙烯	mg/L	ND(<0.00021)	NIEA W785.57B	MDL=0.00021	0.025	0.050
44	* 四氯乙烯	mg/L	ND(<0.00020)	NIEA W785.57B	MDL=0.00020	0.025	0.050
45	* 四氯化碳	mg/L	ND(<0.00022)	NIEA W785.57B	MDL=0.00022	0.025	0.050
46	* 總石油碳氫化合物	mg/L	0.049	NIEA W901.50B		5.0	10
47	* 氰化物	mg/L	ND(<0.00052)	NIEA W410.54A	MDL=0.00052	0.25	0.50
48	* 甲基第三丁基醚	mg/L	ND(<0.00021)	NIEA W785.57B	MDL=0.00021	0.5	1.0
49	* 1,2-二氯苯	mg/L	ND(<0.00046)	NIEA W785.57B	MDL=0.00046	3.0	6.0
50	* 3,3'-二氯聯苯胺	mg/L	ND(<0.00060)	NIEA W801.55B	MDL=0.00060	0.05	0.1
51	* 1,1,1-三氯乙烷	mg/L	ND(<0.00021)	NIEA W785.57B	MDL=0.00021	1.0	2.0

以 下 空 白

備註：

- 本報告已由環保署核可之報告簽署人審核無誤，並簽署於內部報告文件，簽署人如下：
 空氣採樣員：蘇明民(ETA-05)、黃任和(ETA-06)、王仲龍(ETA-07)
 無機檢測員：洪善燕(ETI-03)、簡淑芬(ETI-04)、施敏華(ETI-05)
 有機檢測員：施敏華(ETO-03)、林曉嫻(ETO-05)
- 檢測數值位數之表示，依環保署公告99年3月5日環檢一字第0990000919號「檢測報告位數表示規定」：以ND表示者，表該樣品測值小於方法偵測極限(MDL)；以<數字表示者，表該樣品測值大於方法偵測極限但小於定量極限(QL)。
- 檢驗項目有標示"*"者係指該檢驗項目本公司之檢驗能力已經行政院環保署認可，並依其公告方法分析，未標示"*"者表示未經認可。
- 監測標準及管制標準參考來源為行政院環保署102年12月18日環署土字第1020109443號令訂定發布之「地下水污染監測標準」及行政院環保署102年12月18日環署土字第1020109478號令修正發布之「地下水污染管制標準」之第二類水質標準。
- 本報告僅對該樣品負責，不得隨意複製及作為宣傳廣告之用。
- 二甲苯採測值為間、對、二氯苯、鄰-二甲苯測值之總和；若測值為ND時，則以各化合物偵測極限值之二分之一計算其測值總和。
- 總石油碳氫化合物(TPH)為TPH(C₆-C₈)與TPH(C₁₀-C₄₀)測值之總和；若測值為ND時，則以各化合物偵測極限值之二分之一計算其測值總和。

聲明書：

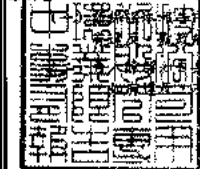

完全依照行政院環境保護署及有關機關之標準方法及品保品管等相關規定，秉持公正、誠實進行採樣、檢測。絕無虛偽不實，如經環保機關所查損失願自負連帶賠償責任之外，並接受主管機關依法所為之行政處分及刑事處罰。
 受政府機關委任從事公務，亦屬於刑法上之公務員，並瞭解刑法上圖利罪、公務員登載不實偽造公文書及貪污治罪條例之相關規定為刑法及貪污治罪條例之適用對象，特此聲明。

負責人：



實驗室主任：

王仲龍



附錄1、非許可項目檢測報告

中環科技事業股份有限公司環境分析實驗室

高雄市前鎮區海墘路231號8樓之一
TEL: (07) 8152250

地下水樣品檢驗報告

委託單位：台灣塑膠工業股份有限公司	採樣單位：中環科技事業股份有限公司
行業別：*	採樣時間(起)：1120111 15:05
樣品名稱：地下水水質	採樣時間(迄)：1120111 15:30
樣品編號：LG-TSMI-31	收樣時間：1120111 19:30
測點名稱：民2	報告日期：1120206
採樣地點：雲林縣麥寮鄉台塑工業園區2號	報告編號：ET110PJ65-18-31-D1N
行程代碼：ETUW23010022	聯絡人：王仲龍
採樣方法：NIEA W103.56B	

序號	檢驗項目	單位	檢驗值	分析方法	備註	監測標準	管制標準
1	水溫	°C	24.9	NIEA W217.51A		-	-
2	pH值	-	8.0/24.9°C	NIEA W424.53A		-	-
3	濁度	NTU	20	NIEA W219.52C		-	-
4	導電度	µmho/cm	1380	NIEA W203.51B		-	-
5	總餘氯	mg/L	ND(<0.020)	NIEA W408.51A	MDL=0.020	-	-
6	硫化物	mg/L	ND(<0.0025)	NIEA W433.52A	MDL=0.0025	-	-
7	無機含氮量	mg/L	0.89	NIEA W436.52C+ NIEA W418.54C+ NIEA W437.52C		-	-
8	總含氮量	mg/L	1.14	NIEA W423.52C		-	-
9	油脂	mg/L	ND(<2.0)	NIEA W505.54B	MDL=2.0	-	-
10	柴油總碳氫化合物	mg/L	<0.050(0.013)	NIEA W802.51B	QDL=0.050	-	-
11	甲醛	mg/L	<0.0286(0.0105)	NIEA W782.52B		-	-

以 下 空 白

備註：

1. 本報告已由環保署認可之報告簽署人審核無誤，並簽署於內部報告文件，簽署人如下：
空氣採樣類：蘇明民(ETA-05)、黃任祖(ETA-06)、王仲龍(ETA-07)
無機檢測類：洪菁蕪(ETI-03)、簡淑芬(ETI-04)、施敏華(ETI-05)
有機檢測類：施敏華(ETO-03)、林曉玲(ETO-05)
2. 檢測數據位數之表示，依環保署公告99年3月5日環檢一字第0990000919號「檢測報告位數表示規定」：以ND表示者，表該樣品測值小於方法偵測極限(MDL)；以數字表示者，表該樣品測值大於方法偵測極限但小於定量極限(QL)。
3. 檢驗項目有標示"*"者係指該檢驗項目本公司之檢驗能力已獲行政院環保署認可，並依其公告方法分析，未標示"*"者表示未經認可。
4. 監測標準及管制標準參考來源為行政院環保署102年12月18日環署土字第1020109443號令訂定發布之「地下水污染監測標準」及行政院環保署102年12月18日環署土字第1020109478號令修正發布之「地下水污染管制標準」的第二類水質標準。
5. 本報告僅對該樣品負責，不得隨意複製及作為宣傳廣告之用。
6. 總含氮量檢測值為硝酸鹽氮、亞硝酸鹽氮、凱氏氮測值之總和，而無機含氮量檢測值為氨氮、硝酸鹽氮、亞硝酸鹽氮測值之總和；若測值為ND時，各化合物偵測極限值之二分之一計算其測值總和，而若測值為小於某數值時，則以實測值(或檢量線外插估算值)計算其測值總和。

聲明書：

- (一) 茲保證本報告內容完全依照行政院環保署及有關機關之標準方法及品保品管等相關規定，秉持公正、誠實進行採樣、檢測。絕無虛偽不實，如有違反，就政府機關所受損失願自違時賠償責任之外，並接受主管機關依法所為之行政處分及刑事處罰。
- (二) 吾人瞭解如自身受政府機關委任從事公務，亦屬於刑法上之公務員，並瞭解刑法上圖利罪、公務員登載不實偽造公文書及貪污治罪條例之相關規定，如有違反，亦為刑法及貪污治罪條例之適用對象，願受嚴厲之法律制裁。

附錄 2、品保管制分析結果表

中環科技  股份有限公司
地下水水質  分析結果表

檢測項目	次數	查核樣品分析		添加樣品分析		重複樣品分析	
		回收率	管制範圍	回收率	管制範圍	差異百分比	管制範圍
濁度	1	100.7	85~115	-	-	0.8	0~25
濁度	2	102.5	85~115	-	-	1.0	0~25
濁度	3	101.5	85~115	-	-	0.9	0~25
總溶解固體物	1	99.0	80~120	-	-	2.3	0~10/0~20
總溶解固體物	2	99.0	80~120	-	-	2.3	0~10/0~20
總溶解固體物	3	101.0	80~120	-	-	0.6	0~10/0~20
總硬度	1	100.3	85~115	104.9	80~120	0.4	0~15
總硬度	2	99.7	85~115	97.0	80~120	0.5	0~15
總硬度	3	100.7	85~115	102.2	80~120	0.6	0~15
氯鹽	1	96.8	85~115	104.0	80~120	0.2	0~20
氯鹽	2	101.5	85~115	102.8	80~120	0.3	0~20
氯鹽	3	101.5	85~115	102.9	80~120	1.8	0~20
硫酸鹽	1	96.5	85~115	99.1	80~120	0.2	0~20
硫酸鹽	2	97.9	85~115	99.2	80~120	0.4	0~20
硫酸鹽	3	97.4	85~115	100.0	80~120	0.2	0~20
硫化物	1	96.2	80~120	106.4	75~125	4.6	0~20
硫化物	2	99.8	80~120	103.8	75~125	4.0	0~20
硫化物	3	98.1	80~120	107.9	75~125	1.2	0~20
氨氮	1	96.5	85~115	92.2	85~115	0.9	0~15
氨氮	2	94.1	85~115	86.8	85~115	0.3	0~15
氨氮	3	96.5	85~115	95.6	85~115	0.1	0~15
亞硝酸鹽氮	1	100.3	80~120	100.9	75~125	1.5	0~20
亞硝酸鹽氮	2	99.3	80~120	96.1	75~125	3.0	0~20
亞硝酸鹽氮	3	100.3	80~120	95.5	75~125	0.7	0~20
硝酸鹽氮	1	100.9	80~120	96.6	75~125	0.5	0~20
硝酸鹽氮	2	99.6	80~120	98.8	75~125	0.7	0~20
硝酸鹽氮	3	101.6	80~120	104.7	75~125	5.3	0~20
氟鹽	1	97.4	85~115	93.9	80~120	0.2	0~20
氟鹽	2	98.8	85~115	91.0	80~120	0.8	0~20
氟鹽	3	99.6	85~115	93.2	80~120	0.4	0~20
總有機碳	1	98.2	85~115	97.9	75~125	3.7	0~15
總有機碳	2	96.9	85~115	88.2	75~125	4.6	0~15
總酚	1	98.1	85~115	105.0	85~115	9.6	0~15
總酚	2	96.3	85~115	104.1	85~115	6.9	0~15
總酚	3	101.1	85~115	86.0	85~115	11.0	0~15
總酚	4	101.2	85~115	97.4	85~115	0	0~15
氰化物	1	102.6	80~120	81.9	75~125	5.2	0~20
氰化物	2	92.8	80~120	84.1	75~125	0.6	0~20
氰化物	3	94.8	80~120	89.3	75~125	4.8	0~20

中環科技  股份有限公司
地下水水質  分析結果表

檢測項目	次數	查核樣品分析		添加樣品分析		重複樣品分析	
		回收率	管制範圍	回收率	管制範圍	差異百分比	管制範圍
鎘	1	105.0	80~120	97.1	80~120	0	0~20
鉻	1	103.5	80~120	96.0	80~120	1.6	0~20
銅	1	103.5	80~120	97.5	80~120	1.0	0~20
鎳	1	103.8	80~120	88.7	80~120	1.9	0~20
鉛	1	103.8	80~120	90.4	80~120	0	0~20
鋅	1	107.0	80~120	100.1	80~120	0.5	0~20
鐵	1	100.4	80~120	90.7	80~120	0.4	0~20
錳	1	101.0	80~120	91.6	80~120	0.8	0~20
鎘	2	96.0	80~120	100.1	80~120	2.8	0~20
鉻	2	103.0	80~120	100.5	80~120	0.5	0~20
銅	2	102.0	80~120	101.5	80~120	0.5	0~20
鎳	2	105.4	80~120	95.7	80~120	2.6	0~20
鉛	2	99.6	80~120	95.9	80~120	1.0	0~20
鋅	2	106.0	80~120	105.0	80~120	1.4	0~20
鐵	2	101.4	80~120	104.7	80~120	6.0	0~20
錳	2	100.8	80~120	97.8	80~120	0.7	0~20
鎘	3	103.0	80~120	105.0	80~120	0.9	0~20
鉻	3	98.5	80~120	102.0	80~120	1.0	0~20
銅	3	105.5	80~120	107.6	80~120	2.3	0~20
鎳	3	99.8	80~120	98.8	80~120	0.2	0~20
鉛	3	94.6	80~120	95.6	80~120	4.7	0~20
鋅	3	106.0	80~120	116.7	80~120	1.0	0~20
鐵	3	102.6	80~120	109.7	80~120	0.1	0~20
錳	3	100.6	80~120	106.6	80~120	0.7	0~20
鈾	1	95.6	80~120	86.4	80~120	3.2	0~20
鈾	1	99.2	80~120	87.0	80~120	9.6	0~20
鈾	2	100.1	80~120	100.1	80~120	1.4	0~20
鈾	2	99.9	80~120	99.9	80~120	6.3	0~20
汞	1	103.1	80~120	87.4	75~125	3.4	0~20
汞	2	95.5	80~120	105.8	75~125	3.5	0~20
汞	3	97.6	80~120	102.2	75~125	0.4	0~20
砷	1	98.3	80~120	101.3	75~125	2.6	0~20
砷	2	100.0	80~120	107.0	75~125	5.1	0~20
砷	3	106.2	80~120	95.7	75~125	4.5	0~20

中環科技  股份有限公司
地下水水質  分析結果表

檢測項目	次數	查核樣品分析				重複樣品分析	
		回收率	管制範圍	回收率	管制範圍	差異百分比	管制範圍
氯甲烷	1	96.3	75~125	89.8	65~135	3.1	0~25
氯乙烯	1	98.5	75~125	98.0	65~135	4.7	0~25
1,1-二氯乙烯	1	97.0	75~125	93.0	65~135	3.0	0~25
二氯甲烷	1	92.8	75~125	91.0	65~135	0.6	0~25
反-1,2-二氯乙烯	1	100.5	75~125	95.8	65~135	1.6	0~25
1,1-二氯乙烷	1	104.8	75~125	97.3	65~135	2.1	0~25
順-1,2-二氯乙烯	1	101.5	75~125	96.5	65~135	2.1	0~25
氯仿	1	103.0	75~125	98.5	65~135	2.6	0~25
1,1,1-三氯乙烷	1	106.0	75~125	99.3	65~135	4.6	0~25
1,2-二氯乙烷	1	105.3	75~125	102.3	65~135	3.7	0~25
苯	1	102.5	75~125	98.5	65~135	2.8	0~25
四氯化碳	1	107.8	75~125	102.5	65~135	5.0	0~25
三氯乙烯	1	99.0	75~125	95.3	65~135	4.0	0~25
甲苯	1	97.5	75~125	95.5	65~135	4.3	0~25
1,1,2-三氯乙烷	1	111.5	75~125	104.5	65~135	1.7	0~25
四氯乙烷	1	103.3	75~125	97.3	65~135	4.2	0~25
氯苯	1	100.5	75~125	94.3	65~135	2.4	0~25
乙苯	1	104.0	75~125	99.0	65~135	3.9	0~25
間,對-二甲苯	1	103.9	75~125	100.1	65~135	3.4	0~25
鄰-二甲苯	1	105.0	75~125	97.3	65~135	3.9	0~25
1,4-二氯苯	1	105.0	75~125	100.8	65~135	2.3	0~25
1,2-二氯苯	1	106.3	75~125	99.5	65~135	2.8	0~25
萘	1	91.5	75~125	86.8	65~135	1.1	0~25
甲基第三丁基醇	1	93.5	75~125	96.5	65~135	1.8	0~25
氯甲烷	2	102.3	75~125	96.8	65~135	3.7	0~25
氯乙烯	2	101.5	75~125	99.5	65~135	2.0	0~25
1,1-二氯乙烯	2	109.0	75~125	109.3	65~135	3.5	0~25
二氯甲烷	2	105.5	75~125	105.3	65~135	4.1	0~25
反-1,2-二氯乙烯	2	106.3	75~125	103.0	65~135	4.5	0~25
1,1-二氯乙烷	2	113.3	75~125	106.5	65~135	2.9	0~25
順-1,2-二氯乙烯	2	104.0	75~125	99.5	65~135	4.9	0~25
氯仿	2	109.5	75~125	102.8	65~135	3.0	0~25
1,1,1-三氯乙烷	2	114.5	75~125	108.0	65~135	0.5	0~25
1,2-二氯乙烷	2	105.5	75~125	101.3	65~135	2.2	0~25
苯	2	105.8	75~125	99.8	65~135	1.5	0~25
四氯化碳	2	114.0	75~125	109.3	65~135	3.0	0~25
三氯乙烯	2	103.5	75~125	100.3	65~135	1.8	0~25
甲苯	2	101.3	75~125	96.0	65~135	1.3	0~25
1,1,2-三氯乙烷	2	101.5	75~125	97.5	65~135	1.3	0~25
四氯乙烷	2	114.5	75~125	97.0	65~135	3.8	0~25
氯苯	2	105.0	75~125	95.0	65~135	0.5	0~25
乙苯	2	104.8	75~125	92.0	65~135	0.0	0~25
間,對-二甲苯	2	104.0	75~125	92.3	65~135	0.3	0~25
鄰-二甲苯	2	107.0	75~125	94.0	65~135	0.5	0~25
1,4-二氯苯	2	109.8	75~125	93.3	65~135	2.4	0~25
1,2-二氯苯	2	110.3	75~125	94.0	65~135	0.8	0~25
萘	2	102.5	75~125	99.8	65~135	0.8	0~25
甲基第三丁基醇	2	93.8	75~125	92.0	65~135	2.5	0~25

中環科技  股份有限公司
地下水水質  分析結果表

檢測項目	次數	查核樣品分析		添加樣品分析		重複樣品分析	
		回收率	管制範圍	回收率	管制範圍	差異百分比	管制範圍
氯甲烷	3	85.8	75~125	99.8	65~135	11.7	0~25
氯乙烯	3	88.0	75~125	95.0	65~135	10.8	0~25
1,1-二氯乙烯	3	92.5	75~125	97.8	65~135	6.6	0~25
二氯甲烷	3	94.8	75~125	106.0	65~135	7.8	0~25
反-1,2-二氯乙烯	3	89.5	75~125	96.8	65~135	9.8	0~25
1,1-二氯乙烷	3	94.5	75~125	101.0	65~135	10.7	0~25
順-1,2-二氯乙烯	3	88.3	75~125	96.0	65~135	8.4	0~25
氯仿	3	94.5	75~125	101.3	65~135	7.4	0~25
1,1,1-三氯乙烷	3	99.5	75~125	106.3	65~135	12.8	0~25
1,2-二氯乙烷	3	95.8	75~125	102.5	65~135	6.3	0~25
苯	3	88.0	75~125	96.5	65~135	9.2	0~25
四氯化碳	3	97.8	75~125	105.3	65~135	10.2	0~25
三氯乙烯	3	85.8	75~125	95.0	65~135	6.5	0~25
甲苯	3	82.8	75~125	95.0	65~135	10.8	0~25
1,1,2-三氯乙烷	3	90.8	75~125	99.8	65~135	4.6	0~25
四氯乙烷	3	90.3	75~125	100.3	65~135	10.8	0~25
氯苯	3	86.0	75~125	95.5	65~135	8.7	0~25
乙苯	3	81.8	75~125	94.0	65~135	11.2	0~25
間,對-二甲苯	3	81.5	75~125	96.5	65~135	14.0	0~25
鄰-二甲苯	3	84.8	75~125	93.5	65~135	11.9	0~25
1,4-二氯苯	3	86.8	75~125	97.0	65~135	8.3	0~25
1,2-二氯苯	3	88.8	75~125	100.3	65~135	12.7	0~25
萘	3	90.8	75~125	98.5	65~135	4.1	0~25
甲基第三丁基醚	3	84.5	75~125	101.3	65~135	6.9	0~25
TPH(C6~C9)	1	99.5	75~125	100.3	65~130	4.1	0~25
TPH(C10~C40)	1	118.5	60~125	107.2	55~130	4.8	0~25
TPH(C6~C9)	2	101.8	75~125	94.2	65~130	5.1	0~25
TPH(C10~C40)	2	122.4	60~125	96.1	55~130	9.9	0~25
TPH(C6~C9)	3	103.1	75~125	97.5	65~130	3.2	0~25
TPH(C10~C40)	3	88.5	60~125	93.6	55~130	6.8	0~25
柴油總碳氫化合物	1	101.4	60~125	102.6	55~130	5.5	0~25
柴油總碳氫化合物	2	114.8	60~125	93.6	55~130	5.2	0~25
柴油總碳氫化合物	3	107.0	60~125	105.0	55~130	21.7	0~25
甲醛	1	88.1	70~130	93.3	60~130	4.5	0~25
甲醛	2	107.1	70~130	94.0	60~130	1.9	0~25
甲醛	3	94.8	70~130	94.1	60~130	1.9	0~25
2,4,5-三氯酚	1	87.0	40~120	91.4	30~130	6.5	0~40
2,4,6-三氯酚	1	82.5	40~120	91.9	30~130	3.0	0~40
五氯酚	1	91.3	40~120	103.3	30~130	14.6	0~40
3,3'-二氯聯苯胺	1	86.0	30~120	85.7	20~120	0.8	0~40
2,4,5-三氯酚	2	87.2	40~120	90.3	30~130	0.6	0~40
2,4,6-三氯酚	2	87.7	40~120	90.7	30~130	2.0	0~40
五氯酚	2	94.9	40~120	89.3	30~130	2.6	0~40
3,3'-二氯聯苯胺	2	87.0	30~120	82.6	20~120	2.0	0~40
2,4,5-三氯酚	3	88.8	40~120	91.4	30~130	0.7	0~40
2,4,6-三氯酚	3	91.6	40~120	85.3	30~130	4.3	0~40
五氯酚	3	94.4	40~120	88.1	30~130	0.2	0~40
3,3'-二氯聯苯胺	3	94.4	30~120	90.1	20~120	4.5	0~40

 中環科技 有限公司
 地下水水質 分析結果表

檢測項目	次數	查核樣品分析		添加樣品分析		重複樣品分析	
		回收率	管制範圍	回收率	管制範圍	差異百分比	管制範圍
乙醛	1	81.2	70~130	81.1	60~130	1.1	0~25
丙酮	1	101.8	75~125	111.9	65~135	4.2	0~25
鹼度	1	100.8	85~115	-	-	0.7	0~15
鋁	1	102.4	80~120	109.8	80~120	3.1	0~20

附錄 3、現場作業記錄表

表1、地下水採樣器材與設備清點檢查表

專案名稱：中區廢棄物土壤及地下水環保檢測。

專案編號：PJ 11065-(1B)。

準備人員：陳若亭，日期：112年1月10日。

確認人員：蔡啟博，日期：112年1月11日。

序號	項目名稱	準備	確認	序號	項目名稱	準備	確認
(一)採樣設備器材：				(二)樣品保存藥劑、標準液：			
1	全球定位系統(G.P.S.)	✓	✓	1	濃硫酸(樣品保存用)	✓	✓
2	混合水樣用之塑膠桶(20L)	✓	✓	2	低汞硝酸(樣品保存用)	✓	✓
3	數位照相機/電池/記憶卡	✓	✓	3	3M 硫酸溶液(樣品保存用)	✓	✓
4	水樣測量用之燒杯與量筒	✓	✓	4	硫代硫酸鈉溶液(樣品保存用)	✓	✓
5	保存藥劑用之塑膠滴管	✓	✓	5	氯化銨(樣品保存用)	✓	✓
6	樣品冷藏用之冰櫃與冰塊	✓	✓	6	1 M 醋酸鋅溶液(樣品保存用)	✓	✓
7	各項現場記錄表格	✓	✓	7	氫氧化鈉(樣品保存用)	✓	✓
8	地下水洗井設備(含水位計、MP1、MP10)	✓	✓	8	pH 校正用標準液(pH=4.00)	✓	✓
9	水流元(Flow cell)	✓	✓	9	pH 校正用標準液(pH=7.00)	✓	✓
10	地下水取樣器(貝勒管)	✓	✓	10	pH 校正用標準液(pH=10.00)	✓	✓
11	樣品容器與樣品標籤(含品管樣品)	✓	✓	11	pH 查核用標準液(pH=6.00)	✓	✓
12	備用樣品容器與樣品標籤	✓	✓	12	pH 查核用標準液(pH=9.00)	✓	✓
13	工具箱	✓	✓	13	導電度校正用標準液(1413µmho/cm)	✓	✓
14	急救箱	✓	✓	14	低濃度導電度查核用標準液 (147 µmho/cm, at 25°C)	✓	✓
15	運送空白樣品 (VOCs)	✓	✓	15	一般濃度導電度查核用標準液 (1413 µmho/cm, at 25°C)	✓	✓
16	設備空白樣品 (VOCs)	✓	✓	16	高濃度導電度查核用標準液 (12880 µmho/cm, at 25°C)	✓	✓
17	野外空白樣品 (VOCs)	✓	✓	17	氧化還原電位標準液 (校正測試用)	✓	✓
(三)現場測量儀器：							
1	溶氧計 (編號： <u>CTC-104-W101</u>) [攜出前飽和溶氧測值： <u>8.99</u> mg/L， 飽和度(<u>99.0</u>)%，at (<u>>0.0</u>)°C。 斜率(<u>0.95</u>)]。 [與溫度計比對之誤差： <u>0.0</u> °C]	✓	✓	7	氧化還原電位電極 (編號： <u>62</u>) [攜出前標準液測值(220mV±10%)： (<u>>1.8</u>)mV, at (<u>>0.1</u>)°C]	✓	✓
2	導電度計(1) (編號： <u>CTC-102-W104</u>) [電極常數： <u>0.474</u>] 溫度補償換算係數： <u>1.910</u>] [與溫度計比對之誤差： <u>0.1</u> °C]	✓	✓	8	導電度計(2) (編號： <u> </u>) [電極常數： <u> </u>] 溫度補償換算係數： <u> </u>] [與溫度計比對之誤差： <u> </u> °C]	-	-
3	pH 計(1) (編號： <u>CTC-101-W105</u>) [斜率(<u>58.4</u>)，零點電位(<u>-1.5</u>)mV] [與溫度計比對之誤差： <u>0.0</u> °C]	✓	✓	9	pH 計(2) (編號： <u>CTC-101-50</u>) [斜率(<u>57</u>)，零點電位(<u>2.5</u>)mV] [與溫度計比對之誤差： <u>0.1</u> °C]	✓	✓
4	溫度計(1) (編號： <u>CTC-Temp-D35</u>)	✓	✓	10	溫度計(2) (編號： <u>CTC-Temp-E01</u>)	✓	✓
5	氣壓計 (編號： <u>CTC-104-W101</u>)	✓	✓	11	餘氯計(1) (編號： <u>CTC-105-I</u>)	✓	✓
6	濁度計 (編號： <u>CTC-NTU-F</u>)	✓	✓	12	油水位計 (編號： <u>CTC-G1-006</u>)	✓	✓

註：準備人員與確認人員依據各項清點檢查項目，於清點檢查正確後，在各別欄位內打勾。

中環現場審查人員：陳若亭，日期：112年1月11日。

中環公司審查人員：蔡啟博，日期：112年1月12日。



表2、地下水採樣地點位置紀錄表

專案名稱：中區廢棄物土壤及地下水環保檢測。

專案編號：PJ 11065-(18)。

採樣日期：112年1月11日。

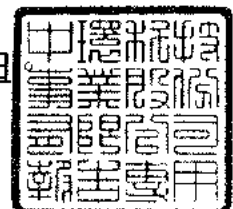
採樣人員：陳若平 黃啟博。

採樣地點：民2。

採樣位置示意圖



序號	監測井號	樣品編號 (LG-TSML-(n))	參考坐標		備註
			E (X)	N (Y)	
1	00RX0L07	LG-TSML-(31)	120°13'34.53"	23°49'48.07"	
2					
3					
4					
5					

備註：1.標示場址指北方向。

2.使用之經緯度坐標系統：TWD97(WGS84)。

3.本表所列之參考坐標為採樣當日現場量測，其座標值會受到測量儀器機型、氣候及現場建築遮蔽等因素影響，故坐標值僅供參考，正確之採樣點位請比對現場環境及採樣照片等資料加以確認。

中環現場審查人員：陳若平，日期：112年1月11日。

中環公司審查人員：黃啟博，日期：112年1月12日。



表 3、地下水測量儀器校正/查核紀錄表(1/2)

專案名稱：中區廢棄物土壤及地下水環保檢測。專案編號：PJ 11065-(18)。校正日期：112年1月11日，校正人員：張景年。(一)工作標準溶液組別：(S198)

(二)儀器校正標準液：

1. pH 計：【pH 計校正時，需使用適當之 pH 計校正用標準液進行儀器校正，並在其規範之溫度下操作，否則須查閱 pH 與溫度之對照表進行溫度校正】。

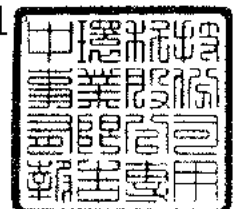
【當 pH 值 <4.00 或 >10.00 時，須改用 pH 計之玻璃電極進行三點校正】

儀器編號 (玻璃電極編號)	pH 計之校正用標準液	校正用標準液之藥品編號	工作標準溶液 有效期限
1: CTC-101-W05 (CTC-101-2)	1. <input type="checkbox"/> 4.00 / <input checked="" type="checkbox"/> 4.01	QC 04-259 / 24.9 °C	112年1月13日
	2. <input checked="" type="checkbox"/> 7.00	QC 05-325 / 25.2 °C	112年1月13日
	3. <input checked="" type="checkbox"/> 10.00 / <input type="checkbox"/> 10.01	QC 06-295 / 25.1 °C	112年1月13日
	4. <input type="checkbox"/> 2.00 / <input type="checkbox"/> 13.00	QC - / °C	年 月 日
2: CTC-101-50 (CTC-101-2)	1. <input type="checkbox"/> 4.00 / <input checked="" type="checkbox"/> 4.01	QC 04-259 / 25.1 °C	112年1月13日
	2. <input checked="" type="checkbox"/> 7.00	QC 05-325 / 25.1 °C	112年1月13日
	3. <input checked="" type="checkbox"/> 10.00 / <input type="checkbox"/> 10.01	QC 06-295 / 25.0 °C	112年1月13日
	4. <input type="checkbox"/> 2.00 / <input type="checkbox"/> 13.00	QC - / °C	年 月 日

2. 導電度計：【導電度計校正時，需使用校正用之導電度標準液進行儀器校正】

儀器編號	導電度之校正用標準液	校正用標準液之藥品編號	工作標準溶液 有效期限
1: CTC-102-W104	1413 (µmho/cm, at 25 °C)	QC 56-327 / 24.8 °C	112年1月13日
2: CTC-102-	1413 (µmho/cm, at 25 °C)	QC 56- / °C	年 月 日

(三)儀器查核標準液：

1. pH 計：【標準液之標準值會隨溫度而改變】

查核用之 標準液	查核用標準液之藥品編號	工作標準溶液 有效期限	標準液之查核測量允收標準說明
<input type="checkbox"/> 6.00	QC 63-	年 月 日	標準值±0.05
<input checked="" type="checkbox"/> 9.00	QC 64-320	112年1月13日	標準值±0.05

2. 導電度計：

查核用之 標準液	標準液濃度 (µmho/cm, at 25°C)	藥品編號	工作標準溶液 有效期限	標準液之查核測量允收標準說明
A: 低濃度	147	P37- /	年 月 日	配製值±5.0 % (140~154 µmho/cm, at 25°C)
B: 一般濃度	1413	P37-1228-I	112年1月13日	配製值±2.0 % (1384~1441 µmho/cm, at 25°C)
C: 高濃度	12880	P37- -G	年 月 日	配製值±2.0 % (12622~13138 µmho/cm, at 25°C)



表3、地下水測量儀器校正/查核紀錄表(2/2)

專案名稱：中區廢棄物土壤及地下水環保檢測。

專案編號：PJ 11065-(18)。

校正日期：112年1月11日，校正人員：陳若亭。

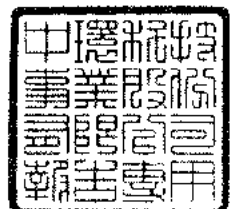
(三)儀器查核標準液：(續)

3. 溶氧計：需先進行儀器空氣校正後(讀值符合 100±2%)，再進行飽和曝氣之超純水溶氧測量。
 【允收範圍：該水溫之飽和測值與理論值之差異百分比≤5%】

儀器編號	空氣校正(%)	飽和曝氣水之水溫(°C)	飽和溶氧測值(mg/L)	溶氧飽和度(%)
1: CTC-104-W101	101.9	20.0	8.99	99.0
2: CTC-104-				

4. 氧化還原電位電極：(電極編號：CTC-ORP-62)
 【標準液查核測值之允收範圍：標準值±10%，標準值會隨溫度而改變】。

查核用之標準液	查核用標準液之藥品編號	工作標準溶液有效期限	氧化還原電位查核測值(mV)	查核液溫度(°C)
220mV, at 25°C	ORP 02-106	112年1月11日	221.8	20.1

5. 濁度計：(儀器編號：CTC-NTU-F)
 【標準液查核測值之允收範圍：標準液值(≤10 NTU)±1.5 NTU 或 標準液值()NTU±5.0%】。

(四)現場查核結果：

序號	測站或樣品編號 [LG-TSML-(n)] (pH第1次測值)-(n:儀器別)	pH查核標準液測值 [允收範圍: 標準值±0.05]	濁度計之標準液測值 [允收範圍: 10±1.5 NTU 或標準值±5.0%]	導電度查核標準液測值 (umho/cm) [允收範圍: 低濃度配製值±5.0%，一般/高濃度配製值±2.0%]
1	LG-TSML-06b (pH: 7.90) × 1 [測值介於校正範圍: 是、否]	測值 9.01 20.1°C <input checked="" type="checkbox"/> 符合、 <input type="checkbox"/> 不符合	測值 10.2 NTU <input checked="" type="checkbox"/> 符合、 <input type="checkbox"/> 不符合	<input checked="" type="checkbox"/> B.....: 查核測值: 1416 (umho/cm), at 20.3°C <input type="checkbox"/> A、 <input type="checkbox"/> C.....: 查核測值: _____ (umho/cm), at _____°C 查核測量結果: <input type="checkbox"/> 符合、 <input type="checkbox"/> 不符合
2	LG-TSML-030 (pH: 7.33) × 1 [測值介於校正範圍: 是、否]	測值 9.00 19.6°C <input checked="" type="checkbox"/> 符合、 <input type="checkbox"/> 不符合	測值 10.2 NTU <input type="checkbox"/> 符合、 <input type="checkbox"/> 不符合	<input checked="" type="checkbox"/> B.....: 查核測值: 1418 (umho/cm), at 19.5°C <input type="checkbox"/> A、 <input type="checkbox"/> C.....: 查核測值: _____ (umho/cm), at _____°C 查核測量結果: <input type="checkbox"/> 符合、 <input type="checkbox"/> 不符合
3	LG-TSML-031 (pH: 7.96) × 1 [測值介於校正範圍: 是、否]	測值 8.99 19.7°C <input checked="" type="checkbox"/> 符合、 <input type="checkbox"/> 不符合	測值 10.2 NTU <input type="checkbox"/> 符合、 <input type="checkbox"/> 不符合	<input checked="" type="checkbox"/> B.....: 查核測值: 1421 (umho/cm), at 19.7°C <input type="checkbox"/> A、 <input type="checkbox"/> C.....: 查核測值: _____ (umho/cm), at _____°C 查核測量結果: <input checked="" type="checkbox"/> 符合、 <input type="checkbox"/> 不符合
4	LG-TSML-() (pH: _____) × () [測值介於校正範圍: 是、否]	測值 () / () °C <input type="checkbox"/> 符合、 <input type="checkbox"/> 不符合	測值 () NTU <input type="checkbox"/> 符合、 <input type="checkbox"/> 不符合	<input type="checkbox"/> B.....: 查核測值: _____ (umho/cm), at _____°C <input type="checkbox"/> A、 <input type="checkbox"/> C.....: 查核測值: _____ (umho/cm), at _____°C 查核測量結果: <input type="checkbox"/> 符合、 <input type="checkbox"/> 不符合

中環現場審查人員：陳若亭，日期：112年1月11日。

中環公司審查人員：黃啟博，日期：112年1月12日。



表6、地下水樣品監控紀錄表

專案名稱：中區廢棄物土壤及地下水環保檢測。

專案編號：PJ 11065-(18)。

採樣日期：112年1月11日。

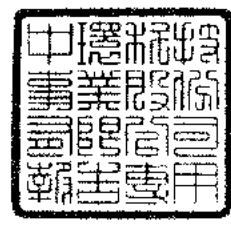
採樣人員：陳若華 [Signature]

序號	樣品編號 (LG-TSML-(n))	採樣時間 (時:分)	樣品監控紀錄																				樣品數量	
			a	b	c	d	e	f	g	h	i	j	k	l	m	n	o	p	q	r	s	t		
1	LG-TSML-(36)	開始(10:43)	1	1	1	1	1	1	1	2	1	4	1	1	4	1	1	1	1	1	1	1	27	
		結束(11:36)	⊗	⊗	⊗	⊗	⊗	⊗	⊗	⊗	⊗	⊗	⊗	⊗	⊗	⊗	⊗	⊗	⊗	-	-	⊗	⊗	28
	LG-TSML-()D (重複分析樣品)		-	-	-	-	-	-	-	2	-	2	-	2	2	2	2	2	-	-	-	-	-	-
	LG-TSML-設白-(36) (設備空白樣品)		-	-	-	-	-	-	-	-	-	1	-	-	-	-	-	-	-	-	-	-	-	1
	LG-TSML-野白-(36) (野外空白樣品)		-	-	-	-	-	-	-	-	1	-	-	-	-	-	-	-	-	-	-	-	-	1
			-	-	-	-	-	-	-	-	⊗	-	-	-	-	-	-	-	-	-	-	-	-	1
2	LG-TSML-(30)	開始(14:36)	1	1	1	1	1	1	1	2	1	4	1	1	4	1	1	1	1	1	1	1	27	
		結束(14:58)	⊗	⊗	⊗	⊗	⊗	⊗	⊗	⊗	⊗	⊗	⊗	⊗	⊗	⊗	⊗	⊗	⊗	-	-	⊗	⊗	28
	LG-TSML-設白-() (設備空白樣品)		-	-	-	-	-	-	-	-	-	1	-	-	-	-	-	-	-	-	-	-	-	-
3	LG-TSML-(31)	開始(15:05)	1	1	1	1	1	1	1	2	1	4	1	1	4	1	1	1	1	1	1	1	27	
		結束(15:30)	⊗	⊗	⊗	⊗	⊗	⊗	⊗	⊗	⊗	⊗	⊗	⊗	⊗	⊗	⊗	⊗	⊗	-	-	⊗	⊗	28
	LG-TSML-設白-() (設備空白樣品)		-	-	-	-	-	-	-	-	-	1	-	-	-	-	-	-	-	-	-	-	-	-
4	LG-TSML-()	開始(:)	1	1	1	1	1	1	1	2	1	4	1	1	4	1	1	1	1	1	1	1	1	1
		結束(:)	-	-	-	-	-	-	-	-	-	-	1	-	-	-	-	-	-	-	-	-	-	-
	LG-TSML-設白-() (設備空白樣品)		-	-	-	-	-	-	-	-	-	-	-	-	-	-	-	-	-	-	-	-	-	-
5	LG-TSML-運白-(36) (日期:112/1/11)	---	-	-	-	-	-	-	-	-	-	1	-	-	-	-	-	-	-	-	-	-	-	1
			-	-	-	-	-	-	-	-	-	⊗	-	-	-	-	-	-	-	-	-	-	-	1

【樣品容器代號之檢測項目說明】：
 a: 總溶解固體物, b: 濁度, c: 氯離子/氯離子/硫酸鹽/鈉度, d: 氨氮/卽氏氮, e: 油脂, f: 硫化物, g: 總硬度,
 h: 總有機碳, i: 重金屬(鉛/鎘/鎳/銅/鎘/鐵/錳/鉍/汞/口鉍/鉍), j: VOCs/丙酮, k: 總酚, l: 氰化物, m: TPH(C6-C8), n: TPH(C10-C16)/TPH-d,
 o: SVOCs, p: 甲醛、口乙醛, q: 四氫呋喃, r: 醋酸(鹽), s: 硝酸鹽氮/亞硝酸鹽氮, t: 異常確認分析用樣品。

- 1、送樣人員：陳若華。離開現場時間：112年1月11日，15時35分。
- 2、接樣人員：[Signature]。抵達公司時間：112年1月11日，18時40分。
- 3、收樣人員：黃祥博。樣品接收時間：112年1月11日，19時30分。

【備註：若抵達公司因時間過晚，而收樣人員已下班時，則送樣人員需先將樣品置入樣品冷藏室，隔日上班時(am8:30~9:00)再由收樣人員負責樣品濃點收樣作業】

中環現場審查人員：陳若華，日期：112年1月11日。
 中環公司審查人員：黃祥博，日期：112年1月12日。

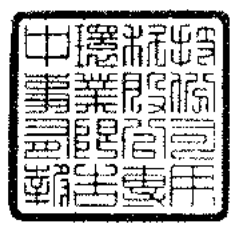





附錄 4、現場採樣照片

112 年第 1 季「六輕參寮工業園區地下水監測與數據分析」地下水採樣照片

監測井：民 2

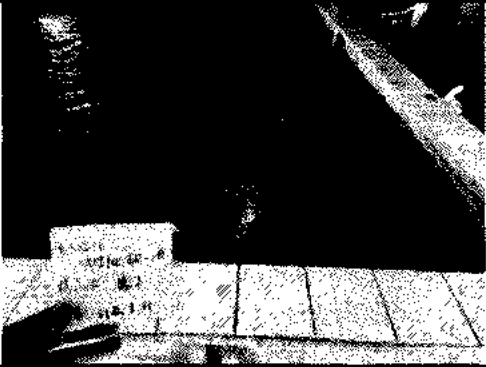
採樣日期：112.01.11

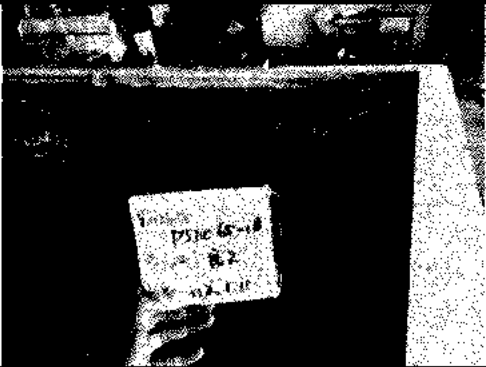
	
採樣	採樣前(東)
	
採樣前(西)	採樣前(南)
	無標示牌
採樣前(北)	標示牌

附錄四

112年第1季

六輕四期擴建計畫環境影響說明書變更內容對照表
(專用港碼槽處儲槽儲存
物質及型式變更)之
檢測報告書

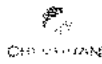

淇荃環保科技有限公司

CHI CHUAN Environmental Technology Co., Ltd

地下水樣品檢驗報告

樣品名稱：碼3-1
 樣品特性：無色/無味/雜質
 委託單位：台塑石化股份有限公司碼槽處
 採樣地點：雲林縣麥寮鄉台塑工業區15號
 採樣單位：淇荃環保科技有限公司
 採樣方法：NIEA W103.56B
 檢測目的：定檢申報
 專案編號：KE112G10006
 收樣日期：*
 報告編號：KE112G1000602N(註3)
 採樣日期：民國112年01月05日 08時57分-10時55分
 報告日期：民國112年02月01日
 聯絡人：林采慧

檢測項目	單位	檢測值	檢測方法	備註
水位	m	2.448	水位計法	
以下空白				

聲明書

(一)茲保證本報告內容，自本實驗室收樣至報告出具之過程，以本公司人員最佳之專業知識，秉持公正、誠實進行採樣、檢測，絕無虛偽不實。

- 備註：
- 1.檢測值低於方法定量極限以<定量極限表示。
 - 2.本報告僅對當時檢測之樣品負責，不得部份複製使用(但全份檢測報告複製除外)及作為宣傳廣告之用。
 - 3.樣品並未進入檢驗室，測項皆為現場測項，故相關辨識之報告編號以專案編號取代。
 - 4.本樣品丙烯腈測項委由中環科技股份有限公司執行檢測分析，本報告僅對該樣品負責，不得隨意複製。委託單位報告編號：ET123517；委外單位樣品編號：NWG1120006-01。

公司名稱：淇荃環保科技有限公司

負責人：周宏沂

檢驗室主管：

檢測報告專用章

淇荃環保科技有限公司

負責人：周宏沂

檢驗室主管：王仁瑜

高雄市大社區萬金路349巷21-1號

中環科技事業股份有限公司

高雄市前鎮區新街路286-8號8樓之一
 TEL : (07)815-2248 FAX : (07)815-2250 報告序號 : ET123517

樣品檢驗報告

委託單位： 淇荃環保科技有限公司 採樣時間： 112年01月05日08時35分
 行業別： 自述業別 收樣日期： 112年01月06日
 樣品名稱： KG1000604(碼3-1) 報告日期： 112年01月18日
 樣品編號： NWG1120006-01 案件編號： NWG1120006
 採樣單位： 淇荃環保科技有限公司 聯絡人： 蘇月娥
 採樣地點： 台塑石化股份有限公司塑化碼槽處

檢驗項目	單位	檢驗值	檢測方法	備註
丙烯腈	mg/L	ND(<0.00195)	NIEA W785.57B	MDL=0.00195
以 下 空 白				

備 註：
 1. 本樣品係由客戶自行送樣，樣品基本資料均為客戶提供，本報告僅對該樣品負責，不得隨意複製及作為宣傳廣告之用。
 2. 當檢驗值低於方法偵測極限時以"ND"表示，並註明其方法偵測極限值(方法偵測極限x稀釋倍數)。
 3. 當檢驗值介於方法偵測極限與定量極限之間，分析結果以"<定量極限x稀釋倍數"表示。



負責人： 

檢驗室主管： 林曉玲



監測井地下水採樣紀錄表

專案編號: KE112G10006

採樣地點: 雲林縣

井號: 石碼3-1

實驗室編號: KG1000604

井位座標: E: 16999.450 N: 2630840.582 (TWTD 67 97)

資料來源: 監測井告示牌 業主提供 無

計畫名稱: 中區廢棄物土壤及地下水環保檢測

採樣日期: 112年01月05日

採樣人員: 袁智亮

井篩深度: 2.3000-11.300

環境描述: 監測井鎖扣是否完整: 是 否 (現場情況描述: 井內積水 無鎖頭 其它)

洗井前水位量測: 1. 08: 52, 2.448 m 2. 08: 53, 2.447 m 3. 08: 54, 2.448 m (水位變化±3cm)

洗井紀錄資料

洗井開始時間: 08 時 57 分; 洗井結束時間: 09 時 17 分

井管內徑: 2 (inch)	水位面至井口深度: 2.448 (m)	井底至井口深度: 12.062 (m)
井水深度: 9.634 (m)	井水體積: 19.268 (L)	泵進水口深度: 7.265 (m)
井篩長度: 9 (m)	水流元容積: 0.4 (L)	現場儀器量測頻率: 4 (min-次)

(1) 洗井方法: A. 井柱水體積置換法-定量抽水

B. 微洗井-定量抽水

C. 本監測井屬低滲透性地層(以 0.1~0.5L/min 抽水洩降超過井篩長度 1/8), 將井水抽乾

(2) 洗井設備: 貝勒管 氣囊式抽水機 其他:

時間	汲水速率 (L/min)	水位深度 (m)	汲出水體積 (L)	pH 值 (pH/溫度°C) ±0.1/±0.2°C	導電度 (µmho/cm) ±3 %	溶氧 (mg/L) ±10 % 或 ±0.3	氧化還原電位 (mV) ±10 mV	濁度 (NTU) > 20 為 ±10%, 20~5 為 ±2, 3 次低於 5 為穩定	洗井水觀察 (水色、色味、雜質)	水位洩降 (m)
(洗井前) 08:57	0.1	2.448	0.4	7.61/28.1	815	0.33	110.6	7.98	黑色, 腥味, 有雜質	0.000
(洗井中) 09:01	0.1	2.449	0.4	7.61/28.1	812	0.34	110.2	7.92	"	0.001
(洗井中) 09:05	0.1	2.449	0.4	7.63/28.0	810	0.35	109.6	7.90	"	0.001
(洗井中) 09:09	0.1	2.450	0.4	7.63/28.0	808	0.33	109.4	7.86	"	0.002
(洗井中) 09:13	0.1	2.450	0.4	7.63/28.0	804	0.32	109.2	7.82	"	0.002
(洗井後) 09:17	0.1	2.451	0.4	7.63/28.0	802	0.30	109.0	7.80	"	0.003
(採樣時) 09:20	0.1	2.451	袁智亮 0.64 0.54	7.63/28.0 7.63/28.0 7.63/28.0 °C	801	0.28	109.0	7.78	"	0.003

汲出水總體積: 袁智亮 3.24 (L)

洗井結束時水位面至井口深度: 2.451 (m)

採樣資料【開始時間: 09 時 20 分, 結束時間: 09 時 29 分】

採樣器材: 貝勒管 同洗井設備 其他 採樣器放置深度: * (m)

附註: 採樣器放置深度由委託單位指定 (井篩中段 水位下 米 井底上 米 其它)

非標準井 (2 吋簡易井; 其它形式;

井內含有不互溶有機液體 井底有泥沙 其它 總餘氯: 0.26 mg/L 無淨油

井水體積 (L): 2 吋井: 2.0 * 井水深度 4 吋井: 8.1 * 井水深度 井水體積 (L) = 0.51 * 直徑 (吋) * 直徑 (吋) * 井水深度 (公尺)

現場量測儀器編號及校正: 記錄於水質採樣各式儀器使用及校正紀錄表 (TESP-PW-103-03)

監測井地下水採樣紀錄表

專案編號: KE112G10006

採樣地點: 雲林縣

井號: 石馬3-1

實驗室編號: KG1000604

井位座標: E: 165999.450 N: 2630840.582 (TWTD 67 97

資料來源: 監測井告示牌 業主提供 無

計畫名稱: 中區廢棄物土壤及地下水環保檢測
採樣日期: 112年01月05日
採樣人員: 袁智亮
井篩深度: 2.300-11.300
天氣狀況: 陰

環境描述: 監測井鎖扣是否完整: 是 否 (現場情況描述: 井內積水 無鎖頭 其它_____)

洗井前水位量測: 1. 09:30, 2.451 m 2. 09:31, 2.451 m 3. 09:32, 2.452 m (水位變化±3cm)

洗井紀錄資料

洗井開始時間: 09時35分; 洗井結束時間: 09時40分

井管內徑: 2 (inch)	水位面至井口深度: 2.448 (m)	井底至井口深度: 12.082 (m)
井水深度: 9.634 (m)	井水體積: 19.268 (L)	泵進水口深度: 7.265 (m)
井篩長度: 9 (m)	水流元容積: 0.4 (L)	現場儀器量測頻率: 41 (min-次)

- (1)洗井方法: A. 井柱水體積置換法-定量抽水
B. 微洗井-定量抽水
C. 本監測井屬低滲透性地層(以 0.1~0.5L/min 抽水洩降超過井篩長度 1/8), 將井水抽乾

(2)洗井設備: 貝勒管 氣囊式抽水機 其他:

時間	汲水速率 (L/min)	水位深度 (m)	汲出水體積 (L)	pH值 (pH/溫度°C) ±0.1/±0.2°C	導電度 (µmho/cm) ±3%	溶氧 (mg/L) ±10%或±0.3	氧化還原電位 (mV) ±10 mV	濁度(NTU) >20為±10%, 20~5為±2, 3次低於5為穩定	洗井水觀察 (水色、色味、雜質)	水位洩降 (m)
(洗井前) 09:35	0.5	2.452	0.5	7.62/28.0	818	0.35	108.5	7.55	無異味	0.004
(洗井中) 09:36	0.5	2.453	0.5	7.62/28.0	819	0.34	108.2	7.51	"	0.003
(洗井中) 09:37	0.5	2.453	0.5	7.61/28.2	820	0.34	108.0	7.50	"	0.005
(洗井中) 09:38	0.5	2.454	0.5	7.61/28.2	822	0.33	107.8	7.48	"	0.006
(洗井中) 09:39	0.5	2.455	0.5	7.60/28.1	821	0.31	107.6	7.41	"	0.007
(洗井後) 09:40	0.5	2.455	0.5	7.60/28.1	821	0.30	107.6	7.40	"	0.007
(採樣時) 09:43	0.5	2.455	35	7.6/28.1 7.6/28.1 °C	820	0.28	107.7	7.38	"	0.007

汲出水總體積: 38 (L) 洗井結束時水位面至井口深度: 2.455 (m)

採樣資料【開始時間: 09時43分, 結束時間: 10時55分】

採樣器材: 貝勒管 同洗井設備 其他 採樣器放置深度: * (m)

附註: 採樣器放置深度由委託單位指定 (井篩中段 水位下__米 井底上__米 其它:)

非標準井 (2吋簡易井; 其它形式:)

井內含有不互溶有機液體 井底有泥沙 其它

井水體積(L): 2吋井: 2.0*井水深度 4吋井: 8.1*井水深度 井水體積 (L) = 0.51*直徑(吋)*直徑(吋)*井水深度(公尺)

現場量測儀器編號及校正: 記錄於水質採樣各式儀器使用及校正紀錄表(TESP-PW-103-03)



淇荃環保科技有限公司

CHI CHUAN Environmental Technology Co., Ltd

地下水樣品檢驗報告

樣品名稱 :	碼3-2	專案編號 :	KEI12G10014
樣品特性 :	褐色/無味/雜質	收樣日期 :	*
委託單位 :	台塑石化股份有限公司碼槽處	報告編號 :	KEI12G1001404N(註3)
採樣地點 :	雲林縣麥寮鄉台塑工業區區15號	採樣日期 :	民國112年01月07日 13時24分~14時15分
採樣單位 :	淇荃環保科技有限公司	報告日期 :	民國112年02月09日
採樣方法 :	NIEA W103.56B	聯絡人 :	林采慈
檢測目的 :	定檢申報		

檢測項目	單位	檢測值	檢測方法	備註
水位	m	2.465	水位計法	
以下空白				

聲明書
 (一)茲保證本報告內容，自本實驗室收樣至報告出具之過程，以本公司人員最佳之專業知識，秉持公正、誠實進行採樣、檢測，絕無虛偽不實。

備註：
 1. 檢測值低於方法定量極限以<定量極限表示。
 2. 本報告僅對當時檢測之樣品負責，不得部份複製使用(但全份檢測報告複製除外)及作為宣傳廣告之用。
 3. 樣品並未進入實驗室，測項皆為現場測項，故相關辨識之報告編號以專案編號取代。

檢測報告專用章
 淇荃環保科技有限公司
 負責人：周宏沂
 檢驗室主管：王仁瑜
 高雄市大社區萬金路349巷21-1號

公司名稱：淇荃環保科技有限公司
 負責人：周宏沂
 檢驗室主管：王仁瑜

中環科技事業股份有限公司

高雄市前鎮區新街路286-8號8樓之一
 TEL : (07)815-2248 FAX : (07)815-2250 報告序號 : ET123581

樣品檢驗報告

委託單位： 淇荃環保科技有限公司 採樣時間： 112年01月07日08時35分
 行業別： 自述業別 收樣日期： 112年01月06日
 樣品名稱： KG1001410(碼3-2) 報告日期： 112年01月30日
 樣品編號： NWG1120013-01 案件編號： NWG1120013
 採樣單位： 淇荃環保科技有限公司 聯絡人： 蘇月娥
 採樣地點： 台塑石化股份有限公司碼頭處

檢驗項目	單位	檢驗值	檢測方法	備註
丙烯腈	mg/L	ND(<0.00195)	NIEA W785.57B	MDL=0.00195
以 下 空 白				

備註：

1. 本樣品係由客戶自行送樣，樣品基本資料均為客戶提供，本報告僅對該樣品負責，不得隨意複製及作為宣傳廣告之用。
2. 當檢驗值低於方法偵測極限時以"ND"表示，並註明其方法偵測極限值(方法偵測極限×稀釋倍數)。
3. 當檢驗值介於方法偵測極限與定量極限之間，分析結果以"<定量極限×稀釋倍數"表示。

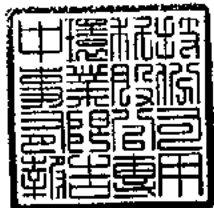

負責人：

檢驗室主管：



淇荃環保科技有限公司

監測井地下水採樣紀錄表

專案編號: KE 112G 10014

採樣地點: 雲林縣

井號: 石碼3-2

實驗室編號: KG1001410

井位座標: E: 165732 N: 2630415 (TWD 67 97

資料來源: 監測井告示牌 業主提供 無

計畫名稱: 中區廢棄物土壤及地下水環保檢測

採樣日期: 112年 01月 07日

採樣人員: 袁碧英

井篩深度: 1.500-7.500

天候狀況: 晴

環境描述: 監測井鎖扣是否完整: 是 否 (現場情況描述: 井內積水 無鎖頭 其它)

洗井前水位量測: 1.13: 19, 2.464 m 2.13: 20, 2.465 m 3.13: 24, 2.465 m (水位變化±3cm)

洗井紀錄資料

洗井開始時間: 13時 24分; 洗井結束時間: 13時 44分

井管內徑: 2 (inch)	水位面至井口深度: 2.465 (m)	井底至井口深度: 8.318 (m)
井水深度: 5.853 (m)	井水體積: 11.706 (L)	泵進水口深度: 5.391 (m)
井篩長度: 6 (m)	水流元容積: 0.4 (L)	現場儀器量測頻率: 4 (min-次)

(1)洗井方法: A. 井柱水體積置換法-定量抽水

B. 微洗井-定量抽水

C. 本監測井屬低滲透性地層(以 0.1~0.5L/min 抽水洩降超過井篩長度 1/8), 將井水抽乾

(2)洗井設備: 貝勒管 氣囊式抽水機 其他:

時間	汲水速率 (L/min)	水位深度 (m)	汲出水體積 (L)	pH 值 (pH/溫度°C) ±0.1/±0.2°C	導電度 (µmho/cm) ±3%	溶氧 (mg/L) ±10%或 ±0.3	氧化還原電位 (mV) ±10 mV	濁度(NTU) >20 為 ±10%, 20~5 為 ±2, 3次低於 5 為穩定	洗井水觀察 (水色、色味、雜質)	水位洩降 (m)
(洗井前) 13:24	0.1	2.465	0.4	7.16/25.6	10.07	1.40	-94.5	96.41	清澈, 無味, 無雜質	0.000
(洗井中) 13:28	0.1	2.465	0.4	7.16/25.6	9.75	1.21	-95.8	96.39	"	0.000
(洗井中) 13:32	0.1	2.466	0.4	7.18/25.7	9.71	1.18	-96.0	96.31	"	0.001
(洗井中) 13:36	0.1	2.466	0.4	7.18/25.7	9.70	1.16	-96.4	96.26	"	0.001
(洗井中) 13:40	0.1	2.467	0.4	7.19/25.7	9.68	1.14	-96.8	96.21	"	0.002
(洗井後) 13:44	0.1	2.468	0.4	7.19/25.7	9.65	1.10	-97.2	96.20	"	0.003
(採樣時) 13:47	0.1	2.468	2.48	7.19/25.7 7.17/25.7°C	9.62	1.08	-97.4	96.18	"	0.003

汲出水總體積: 4.88 (L) 洗井結束時水位面至井口深度: 2.468 (m)

採樣資料【開始時間: 13時 47分, 結束時間: 14時 15分】

採樣器材: 貝勒管 同洗井設備 其他 採樣器放置深度: 4 (m)

附註: 採樣器放置深度由委託單位指定 (井篩中段 水位下 米 井底上 米 其它:)

非標準井 (2吋簡易井; 其它形式:)

井內含有不互溶有機液體 井底有泥沙 其它 浮油厚度 0 mm

井水體積(L): 2吋井: 2.0*井水深度 4吋井: 8.1*井水深度 井水體積(L) = 0.51 * 直徑(吋) * 直徑(吋) * 井水深度(公尺)

現場量測儀器編號及校正: 記錄於水質採樣各式儀器使用及校正紀錄表(TESP-PW-103-03)

附錄五

112年第1季 六輕四期擴建計畫第五次環 境影響差異分析報告之 檢測報告書



淇荃環保科技有限公司

CHI CHUAN Environmental Technology Co., Ltd
行政院環境保護署許可證字號：環署環檢字第142號

地下水樣品檢驗報告

樣品編號(名稱)：KG1000801(TBK)	行程代碼：KEUW23010008
樣品特性：無色/無味/無雜質	專案編號：KE112G10008
委託單位：台塑石化股份有限公司輕油廠煉製事業部	收樣日期：民國112年01月06日 13時30分
採樣地點：雲林縣麥寮鄉台塑工業園區2號	報告編號：KE112G1000801
採樣單位：淇荃環保科技有限公司	採樣日期：民國112年01月05日
採樣方法：NIEA W103.56B	報告日期：民國112年02月02日
檢測目的：定檢申報	聯絡人：林采慧

檢測項目	單位	檢測值	檢測方法	備註
氬甲烷	mg/L	ND<0.00030	NIEA W785.57B	MDL=0.00030
氬乙烯	mg/L	ND<0.00033	NIEA W785.57B	MDL=0.00033
1,1-二氯乙烷	mg/L	ND<0.00035	NIEA W785.57B	MDL=0.00035
二氯甲烷	mg/L	ND<0.00041	NIEA W785.57B	MDL=0.00041
反-1,2-二氯乙烷	mg/L	ND<0.00034	NIEA W785.57B	MDL=0.00034
甲基第三丁基醚	mg/L	ND<0.00029	NIEA W785.57B	MDL=0.00029
1,1-二氯乙烷	mg/L	ND<0.00034	NIEA W785.57B	MDL=0.00034
順-1,2-二氯乙烷	mg/L	ND<0.00029	NIEA W785.57B	MDL=0.00029
氯仿	mg/L	ND<0.00032	NIEA W785.57B	MDL=0.00032
四氯化碳	mg/L	ND<0.00037	NIEA W785.57B	MDL=0.00037
苯	mg/L	ND<0.00031	NIEA W785.57B	MDL=0.00031
1,2-二氯乙烷	mg/L	ND<0.00037	NIEA W785.57B	MDL=0.00037
三氯乙烷	mg/L	ND<0.00031	NIEA W785.57B	MDL=0.00031
甲苯	mg/L	ND<0.00031	NIEA W785.57B	MDL=0.00031
1,1,2-三氯乙烷	mg/L	ND<0.00038	NIEA W785.57B	MDL=0.00038
四氯乙烷	mg/L	ND<0.00036	NIEA W785.57B	MDL=0.00036
氯苯	mg/L	ND<0.00033	NIEA W785.57B	MDL=0.00033
乙苯	mg/L	ND<0.00028	NIEA W785.57B	MDL=0.00028
二甲苯 ^{註1}	mg/L	ND<0.00076	NIEA W785.57B	MDL=0.00076
1,4-二氯苯	mg/L	ND<0.00026	NIEA W785.57B	MDL=0.00026
萘	mg/L	ND<0.00021	NIEA W785.57B	MDL=0.00021
以下空白				

聲明書

- (一)茲保證本報告內容完全依照行政院環境保護署及有關機關之標準方法及品保品管等相關規定，秉持公正、誠實進行採樣、檢測。絕無虛偽不實，如有違反，就政府機關所受損失願負連帶賠償責任之外，並接受主管機關依法令所為之行政處分及刑事責任。
- (二)吾人瞭解如自身受政府機關委任從事公務，亦屬於刑法上之公務員，並瞭解刑法上圖利罪、公務員登載不實偽造公文書及貪污治罪條例之相關規定，如有違反，亦為刑法及貪污治罪條例之適用對象，願受最嚴厲之法律制裁。

備註：

- 1.本報告已由核可報告簽署人審核無誤，並簽屬於相關內部文件。
地下水採樣簽署人：陳俊勳(KEI-02)、曾杏源(KEI-03)
- 2.檢測值低於方法偵測極限以ND表示，並註明其方法偵測極限值(MDL)，若檢測值高於MDL但低於檢量線最低濃度值時，以<定量極限表示，並註明其實際檢測值。
- 3.本報告僅對當時檢測之樣品負責，不得部份複製使用(但全份檢測報告複製除外)及作為宣傳廣告之用。
- 4.二甲苯測值係由間、對、二甲苯、鄰-二甲苯檢測值總和而得，若檢測值為ND時以MDL值加總；若檢測值小於檢量線最低濃度時，則以實際檢測值做加總。

檢測報告專用章

淇荃環保科技有限公司

負責人：周宏沂

檢驗室主管：王仁瑜

高雄市大社區萬全路349巷21-1號

公司名稱：淇荃環保科技有限公司

負責人：周宏沂

檢驗室主管：



淇荃環保科技有限公司

CHI CHUAN Environmental Technology Co., Ltd
行政院環境保護署許可證字號：環署環檢字第142號

地下水樣品檢驗報告

樣品編號(名稱)：KG1000802(EBK)	行程代碼：KEUW23010008
樣品特性：無色/無味/無雜質	專案編號：KE112G10008
委託單位：台塑石化股份有限公司輕油廠煉製事業部	收樣日期：民國112年01月06日 13時30分
採樣地點：雲林縣麥寮鄉台塑工業園區2號	報告編號：KE112G1000802
採樣單位：淇荃環保科技有限公司	採樣日期：民國112年01月05日 09時32分
採樣方法：NIEA W103.56B	報告日期：民國112年02月02日
檢測目的：定檢申報	聯絡人：林采慧

檢測項目	單位	檢測值	檢測方法	備註
氣甲烷	mg/L	ND<0.00030	NIEA W785.57B	MDL=0.00030
氣乙烯	mg/L	ND<0.00033	NIEA W785.57B	MDL=0.00033
1,1-二氯乙烷	mg/L	ND<0.00035	NIEA W785.57B	MDL=0.00035
二氯甲烷	mg/L	ND<0.00041	NIEA W785.57B	MDL=0.00041
反-1,2-二氯乙烷	mg/L	ND<0.00034	NIEA W785.57B	MDL=0.00034
甲基第三丁基醚	mg/L	ND<0.00029	NIEA W785.57B	MDL=0.00029
1,1-二氯乙烷	mg/L	ND<0.00034	NIEA W785.57B	MDL=0.00034
順-1,2-二氯乙烷	mg/L	ND<0.00029	NIEA W785.57B	MDL=0.00029
氯仿	mg/L	ND<0.00032	NIEA W785.57B	MDL=0.00032
四氯化碳	mg/L	ND<0.00037	NIEA W785.57B	MDL=0.00037
苯	mg/L	ND<0.00031	NIEA W785.57B	MDL=0.00031
1,2-二氯乙烷	mg/L	ND<0.00037	NIEA W785.57B	MDL=0.00037
三氯乙烷	mg/L	ND<0.00031	NIEA W785.57B	MDL=0.00031
甲苯	mg/L	ND<0.00031	NIEA W785.57B	MDL=0.00031
1,1,2-三氯乙烷	mg/L	ND<0.00038	NIEA W785.57B	MDL=0.00038
四氯乙烷	mg/L	ND<0.00036	NIEA W785.57B	MDL=0.00036
氯苯	mg/L	ND<0.00033	NIEA W785.57B	MDL=0.00033
乙苯	mg/L	ND<0.00028	NIEA W785.57B	MDL=0.00028
二甲苯 ^{註1}	mg/L	ND<0.00076	NIEA W785.57B	MDL=0.00076
1,4-二氯苯	mg/L	ND<0.00026	NIEA W785.57B	MDL=0.00026
萘	mg/L	ND<0.00021	NIEA W785.57B	MDL=0.00021
以下空白				

聲明書

- (一)茲保證本報告內容完全依照行政院環境保護署及有關機關之標準方法及品保品管等相關規定，秉持公正、誠實進行採樣、檢測。絕無虛偽不實，如有違反，就政府機關所受損失願負連帶賠償責任之外，並接受主管機關依法令所為之行政處分及刑事責任。
- (二)吾人瞭解如自身受政府機關委任從事公務，亦屬於刑法上之公務員，並瞭解刑法上圖利罪、公務員登載不實偽造公文書及貪污治罪條例之相關規定，如有違反，亦為刑法及貪污治罪條例之適用對象，願受最嚴厲之法律制裁。

- 備註： 1.本報告已由核可報告簽署人審核無誤，並登錄於相關內部文件。
地下水採樣簽署人：陳俊勳(KEI-02)、曾杏源(KEI-03)
- 2.檢測值低於方法偵測極限以ND表示，並註明其方法偵測極限值(MDL)，若檢測值高於MDL但低於檢量線最低濃度值時，以<定量極限表示，並註明其實際檢測值。
- 3.本報告僅對當時檢測之樣品負責，不得部份複製使用(但全份檢測報告複製除外)及作為宣傳廣告之用。
- 4.二甲苯測值係由間、對、二甲苯、鄰-二甲苯檢測值總和而得，若檢測值為ND時以MDL值加總；若檢測值小於檢量線最低濃度時，則以實際檢測值做加總。

公司名稱：淇荃環保科技有限公司

負責人：周宏沂

檢驗室主管：

檢測報告專用章

淇荃環保科技有限公司

負責人：周宏沂
檢驗室主管：王仁瑜
高雄市大社區萬金路349巷21-1號



淇荃環保科技有限公司

CHI CHUAN Environmental Technology Co., Ltd
行政院環境保護署許可證字號：環署環檢字第142號

地下水樣品檢驗報告

樣品編號(名稱)：KG1000803(FBK)	行程代碼：KEUW23010008
樣品特性：無色/無味/無雜質	專案編號：KE112G10008
委託單位：台塑石化股份有限公司輕油廠煉製事業部	收樣日期：民國112年01月06日 13時30分
採樣地點：雲林縣麥寮鄉台塑工業園區2號	報告編號：KE112G1000803
採樣單位：淇荃環保科技有限公司	採樣日期：民國112年01月05日 09時40分
採樣方法：NIEA W103.56B	報告日期：民國112年02月02日
檢測目的：定檢申報	聯絡人：林采慧

檢測項目	單位	檢測值	檢測方法	備註
氯甲烷	mg/L	ND<0.00030	NIEA W785.57B	MDL=0.00030
氯乙烷	mg/L	ND<0.00033	NIEA W785.57B	MDL=0.00033
1,1-二氯乙烷	mg/L	ND<0.00035	NIEA W785.57B	MDL=0.00035
二氯甲烷	mg/L	ND<0.00041	NIEA W785.57B	MDL=0.00041
反-1,2-二氯乙烷	mg/L	ND<0.00034	NIEA W785.57B	MDL=0.00034
甲基第三丁基醚	mg/L	ND<0.00029	NIEA W785.57B	MDL=0.00029
1,1-二氯乙烷	mg/L	ND<0.00034	NIEA W785.57B	MDL=0.00034
順-1,2-二氯乙烷	mg/L	ND<0.00029	NIEA W785.57B	MDL=0.00029
氯仿	mg/L	ND<0.00032	NIEA W785.57B	MDL=0.00032
四氯化碳	mg/L	ND<0.00037	NIEA W785.57B	MDL=0.00037
苯	mg/L	ND<0.00031	NIEA W785.57B	MDL=0.00031
1,2-二氯乙烷	mg/L	ND<0.00037	NIEA W785.57B	MDL=0.00037
三氯乙烷	mg/L	ND<0.00031	NIEA W785.57B	MDL=0.00031
甲苯	mg/L	ND<0.00031	NIEA W785.57B	MDL=0.00031
1,1,2-三氯乙烷	mg/L	ND<0.00038	NIEA W785.57B	MDL=0.00038
四氯乙烷	mg/L	ND<0.00036	NIEA W785.57B	MDL=0.00036
氯苯	mg/L	ND<0.00033	NIEA W785.57B	MDL=0.00033
乙苯	mg/L	ND<0.00028	NIEA W785.57B	MDL=0.00028
二甲苯 ^{註4}	mg/L	ND<0.00076	NIEA W785.57B	MDL=0.00076
1,4-二氯苯	mg/L	ND<0.00026	NIEA W785.57B	MDL=0.00026
萘	mg/L	ND<0.00021	NIEA W785.57B	MDL=0.00021
以下空白				

聲明書

- (一)茲保證本報告內容完全依照行政院環境保護署及有關機關之標準方法及品保品管等相關規定，秉持公正、誠實進行採樣、檢測。絕無虛偽不實，如有違反，就政府機關所受損失願負連帶賠償責任之外，並接受主管機關依法令所為之行政處分及刑事責任。
- (二)吾人瞭解如自身受政府機關委任從事公務，亦屬於刑法上之公務員，並瞭解刑法上圖利罪、公務員登載不實偽造公文書及貪污治罪條例之相關規定，如有違反，亦為刑法及貪污治罪條例之適用對象，願受最嚴厲之法律制裁。

備註：

- 1.本報告已由核可報告簽署人審核無誤，並簽屬於相關內部文件。
地下水採樣簽署人：陳俊勳(KEI-02)、曾杏源(KEI-03)
- 2.檢測值低於方法偵測極限以ND表示，並註明其方法偵測極限值(MDL)，若檢測值高於MDL但低於檢量線最低濃度值時，以<定量極限表示，並註明其實際檢測值。
- 3.本報告僅對當時檢測之樣品負責，不得部份複製使用(但全份檢測報告複製除外)及作為宣傳廣告之用。
- 4.二甲苯測值係由間、對-二甲苯、鄰-二甲苯檢測值總和而得，若檢測值為ND時以MDL值加總；若檢測值小於檢量線最低濃度時，則以實際檢測值做加總。

公司名稱：淇荃環保科技有限公司

負責人：周宏沂

檢驗室主管：

檢測報告專用章

淇荃環保科技有限公司

負責人：周宏沂

檢驗室主管：王仁瑜

高雄市大社區萬金路349巷21-1號



淇荃環保科技有限公司

CHI CHUAN Environmental Technology Co., Ltd

行政院環境保護署許可證字號：環署環檢字第142號

地下水樣品檢驗報告

樣品編號(名稱)：KG1000804【R-8(4.5期環評井)】

行程代碼：KEUW23010008

樣品特性：無色/無味/無雜質

專案編號：KEI12G10008

委託單位：台塑石化股份有限公司輕油廠煉製事業部

收樣日期：民國112年01月06日 13時30分

採樣地點：雲林縣麥寮鄉台塑工業園區2號

報告編號：KG112100080401

採樣單位：淇荃環保科技有限公司

採樣日期：民國112年01月05日 09時50分-11時31分

採樣方法：NIEA W103.56B

報告日期：民國112年02月02日

檢測目的：定檢申報

聯絡人：林采慧

檢測項目	單位	檢測值	檢測方法	備註
氯甲烷	mg/L	ND<0.00030	NIEA W785.57B	MDL=0.00030
氯乙烷	mg/L	ND<0.00033	NIEA W785.57B	MDL=0.00033
1,1-二氯乙烷	mg/L	ND<0.00035	NIEA W785.57B	MDL=0.00035
二氯甲烷	mg/L	ND<0.00041	NIEA W785.57B	MDL=0.00041
反-1,2-二氯乙烷	mg/L	ND<0.00034	NIEA W785.57B	MDL=0.00034
甲基第三丁基醚	mg/L	ND<0.00029	NIEA W785.57B	MDL=0.00029
1,1-二氯乙烷	mg/L	ND<0.00034	NIEA W785.57B	MDL=0.00034
順-1,2-二氯乙烷	mg/L	ND<0.00029	NIEA W785.57B	MDL=0.00029
氯仿	mg/L	ND<0.00032	NIEA W785.57B	MDL=0.00032
四氯化碳	mg/L	ND<0.00037	NIEA W785.57B	MDL=0.00037
苯	mg/L	ND<0.00031	NIEA W785.57B	MDL=0.00031
1,2-二氯乙烷	mg/L	ND<0.00037	NIEA W785.57B	MDL=0.00037
三氯乙烷	mg/L	ND<0.00031	NIEA W785.57B	MDL=0.00031
甲苯	mg/L	ND<0.00031	NIEA W785.57B	MDL=0.00031
1,1,2-三氯乙烷	mg/L	ND<0.00038	NIEA W785.57B	MDL=0.00038
四氯乙烷	mg/L	ND<0.00036	NIEA W785.57B	MDL=0.00036
氯苯	mg/L	ND<0.00033	NIEA W785.57B	MDL=0.00033
乙苯	mg/L	ND<0.00028	NIEA W785.57B	MDL=0.00028
二甲苯 ^{註1}	mg/L	ND<0.00076	NIEA W785.57B	MDL=0.00076
1,4-二氯苯	mg/L	ND<0.00026	NIEA W785.57B	MDL=0.00026
萘	mg/L	ND<0.00021	NIEA W785.57B	MDL=0.00021
以下空白				

聲明書

- (一)茲保證本報告內容完全依照行政院環境保護署及有關機關之標準方法及品保品管等相關規定，秉持公正、誠實進行採樣、檢測。絕無虛偽不實，如有違反，就政府機關所受損失願自連帶賠償責任之外，並接受主管機關依法令所為之行政處分及刑事責任。
- (二)吾人瞭解如自身受政府機關委任從事公務，亦屬於刑法上之公務員，並瞭解刑法上圖利罪、公務員登載不實偽造公文書及貪污治罪條例之相關規定，如有違反，亦為刑法及貪污治罪條例之適用對象，願受最嚴厲之法律制裁。

備註：

- 1.本報告已由核可報告簽署人審核無誤，並簽屬於相關內部文件。
地下水採樣簽署人：陳俊勳(KEI-02)、曾杏源(KEI-03)
- 2.檢測值低於方法偵測極限以ND表示，並註明其方法偵測極限值(MDL)，若檢測值高於MDL但低於檢量線最低濃度值時，以<定量極限表示，並註明其實際檢測值。
- 3.本報告僅對當時檢測之樣品負責，不得部份複製使用(但全份檢測報告複製除外)及作為宣傳廣告之用。
- 4.二甲苯測值係由間、對、二甲苯、鄰-二甲苯檢測值總和而得，若檢測值為ND時以MDL值加總；若檢測值小於檢量線最低濃度時，則以實際檢測值做加總。
- 5.檢測項目委由柏新科技股份有限公司執行分析，項目詳見檢驗報告附件
- 6.委託單位報告編號：UI12U0065-1-1；委外單位樣品編號：UI20105041。

檢測報告專用章

淇荃環保科技有限公司

負責人：周宏沂

檢驗室主管：王仁瑜

高雄市大社區萬金路349巷21-1號

公司名稱：淇荃環保科技有限公司

負責人：周宏沂

檢驗室主管：

監測井地下水採樣紀錄表

專案編號: K6112610008

採樣地點: 雲林縣

井號: R-8 (4.5呎環評井)

實驗室編號: K611261000804

井位座標: E: 169530 N: 2630520 (TWD 67 97)

資料來源: 監測井告示牌 業主提供 無

計畫名稱: 中區廢棄物土壤及地下水環保檢測

採樣日期: 112年01月05日

採樣人員: 吳育翔

井篩深度: 1.5~1.75

天候狀況: 晴

環境描述: 監測井鎖扣是否完整: 是 否 (現場情況描述: 井內積水 無鎖頭 其它)

洗井前水位量測: 1.09: 44, 1.741 m 2.09: 45, 1.741 m 3.09: 46, 1.741 m (水位變化±3cm)

洗井紀錄資料

洗井開始時間: 09時 50分; 洗井結束時間: 10時 10分

井管內徑: 2 (inch)	水位面至井口深度: 1.741 (m)	井底至井口深度: 11.738 (m)
井水深度: 9.997 (m)	井水體積: 19.994 (L)	泵進水口深度: 6.740 (m)
井篩長度: 6 (m)	水流元容積: 0.4 (L)	現場儀器量測頻率: 4 (min-次)

- (1) 洗井方法: A. 井柱水體積置換法-定量抽水
 B. 微洗井-定量抽水
 C. 本監測井屬低滲透性地層(以 0.1~0.5L/min 抽水洩降超過井篩長度 1/8), 將井水抽乾

(2) 洗井設備: 貝勒管 氣囊式抽水機 其他: _____

時間	汲水速率 (L/min)	水位深度 (m)	汲出水體積 (L)	pH 值 (pH/溫度°C) ±0.1/±0.2°C	導電度 (µmho/cm) ±3% h/s/cm	溶氧 (mg/L) ±10%或 ±0.3	氧化還原電位 (mV) ±10 mV	濁度 (NTU) >20 為 ±10%, 20~5 為 ±2, 3 次低於 5 為穩定	洗井水觀察 (水色、色味、雜質)	水位洩降 (m)
(洗井前) 09:50	0.1	1.741	0.4	7.85/44.8	2.17	0.46	32.4	3.30	透明無味	0.000
(洗井中) 09:54	0.1	1.743	0.4	7.75/25.0	2.26	0.41	46.2	3.09	"	0.002
(洗井中) 09:58	0.1	1.744	0.4	7.76/25.1	2.16	0.45	49.4	2.81	"	0.003
(洗井中) 10:02	0.1	1.746	0.4	7.80/25.2	2.24	0.44	51.6	3.14	"	0.005
(洗井中) 10:06	0.1	1.747	0.4	7.84/25.2	2.25	0.46	53.6	3.24	"	0.006
(洗井後) 10:10	0.1	1.749	0.4	7.85/25.1	2.24	0.47	53.6	2.93	"	0.008
(採樣時) 10:12	0.1	1.751	0.4	7.84/25.1 7.84/25.1 7.84/25.1 °C	2.25	0.43	52.5	2.87	"	0.010

汲出水總體積: 3.04 (L) 洗井結束時水位面至井口深度: 1.749 (m)

採樣資料【開始時間: 10時 12分, 結束時間: 10時 22分】

採樣器材: 貝勒管 同洗井設備 其他 _____ 採樣器放置深度: * (m)

附註: 採樣器放置深度由委託單位指定 (井篩中段 水位下 米 井底上 米 其它:)

非標準井 (2吋簡易井; 其它形式:

井內含有不互溶有機液體 井底有泥沙 其它 無雜質 0.11 mg/L

井水體積(L): 2吋井: 2.0*井水深度 4吋井: 8.1*井水深度 井水體積 (L) = 0.51 × 直徑(吋) × 直徑(吋) × 井水深度(公尺)

現場量測儀器編號及校正: 記錄於水質採樣各式儀器使用及校正紀錄表(TESP-PW-103-03)

監測井地下水採樣紀錄表

專案編號: KE1126/1008
 採樣地點: 雲林縣
 井號: 12-8 (4.5期環評井)
 實驗室編號: KE100804
 井位座標: E: 167570 N: 2670520 (TWTD 67 97)
 資料來源: 監測井告示牌 業主提供 無
 環境描述: 監測井鎖扣是否完整: 是 否 (現場情況描述: 井內積水 無鎖頭 其它)
 洗井前水位量測: 1. 1°: 16, 1.74 m 2. 1°: 27, 1.74 m 3. 1°: 28, 1.74 m (水位變化±3cm)
 洗井紀錄資料
 洗井開始時間: 10 時 29 分; 洗井結束時間: 10 時 34 分

井管內徑: 2 (inch)	水位面至井口深度: 1.741 (m)	井底至井口深度: 11.938 (m)
井水深度: 9.991 (m)	井水體積: 19.994 (L)	泵進水口深度: 6.740 (m)
井篩長度: 6 (m)	水流元容積: 0.4 (L)	現場儀器量測頻率: 1 (min-次)

(1) 洗井方法: A. 井柱水體積置換法-定量抽水
 B. 微洗井-定量抽水
 C. 本監測井屬低滲透性地層(以 0.1~0.5L/min 抽水洩降超過井篩長度 1/8), 將井水抽乾
 (2) 洗井設備: 貝勒管 氣囊式抽水器 其他:

時間	汲水速率 (L/min)	水位深度 (m)	汲出水體積 (L)	pH 值 (pH/溫度 °C) ±0.1/±0.2 °C	導電度 (µmho/cm) ±3% m/cm	溶氧 (mg/L) ±10% 或 ±0.3	氧化還原電位 (mV) ±10 mV	濁度 (NTU) >20 為 ±10%, 20-5 為 ±2, 3 次低於 5 為穩定	洗井水觀察 (水色、色味、雜質)	水位洩降 (m)
(洗井前) 10:29	0.5	1.742	0.5	7.82/24.9	2.25	0.45	45.0	2.91	透明無雜質	0.01
(洗井中) 10:30	0.5	1.744	0.5	7.86/25.1	2.27	0.47	49.2	2.97	"	0.03
(洗井中) 10:31	0.5	1.747	0.5	7.84/25.2	2.26	0.52	49.9	3.10	"	0.06
(洗井中) 10:32	0.5	1.747	0.5	7.87/25.1	2.29	0.44	46.3	3.21	"	0.08
(洗井中) 10:33	0.5	1.753	0.5	7.85/25.2	2.24	0.42	48.6	2.93	"	0.12
(洗井後) 10:34	0.5	1.752	0.5	7.84/25.2	2.25	0.47	49.1	2.85	"	0.11
(採樣時) 10:35	0.5	1.752	2.5	7.81/25.2 °C	2.22	0.46	51.5	3.09	"	0.11

汲出水總體積: 2 (L) 洗井結束時水位面至井口深度: 1.752 (m)

採樣資料【開始時間: 10 時 35 分, 結束時間: 11 時 31 分】

採樣器材: 貝勒管 同洗井設備 其他 採樣器放置深度: * (m)

附註: 採樣器放置深度由委託單位指定 (井篩中段 水位下 米 井底上 米 其它:)

非標準井 (2 吋簡易井: 其它形式:)

井內含有不互溶有機液體 井底有泥沙 其它

井水體積(L): 2 吋井: 2.0*井水深度 4 吋井: 8.1*井水深度 井水體積 (L) = 0.51*直徑(吋)*直徑(吋)*井水深度(公尺)

現場量測儀器編號及校正: 記錄於水質採樣各式儀器使用及校正紀錄表(TESP-PW-103-03)

附錄六

112年第1季 六輕四期擴建計畫第七次環 境影響差異分析報告之 檢測報告書

柏新科技股份有限公司

地下水檢測報告

行政院環保署許可證字號：環署環檢字第115號
 地址：新北市中和區中山路二段530-1號9樓
 電話：(02)82281355 傳真：(02)82281358 網址：www.hacglobal.com.tw

報告編號：IU12U0123-1
 委託單位：台塑科騰化學有限公司
 檢測目的：自行評估
 計畫名稱：2023上半年地下水檢測工程
 採樣單位：柏新科技股份有限公司
 採樣地點：雲林縣麥寮鄉台塑工業園區17號
 樣品特性：地下水

業別：-
 採樣時間：112年3月15日
 收樣時間：112年3月15日 18:50
 採樣方法：NIEA W103.56B
 報告日期：112年3月29日
 聯絡人：許孟劼

檢測項目	專案編號	IU12U0123-1					檢測方法	備註
	採樣點名稱	HSBC-1	以下空白					
	採樣編號	0123-1U03						
	樣品編號	U120315006						
	申報編號	-						
	採樣時間 (時:分)	12:09						
單位		檢 測 值						
總溶解固體物	mg/L	2590					NIEA W210.58A	
總硬度	mg/L	1250					NIEA W208.51A	
氯鹽	mg/L	123					NIEA W406.52C	
硫酸鹽	mg/L	303					NIEA W430.51C	
氨氮	mg/L	0.09					NIEA W437.52C	
亞硝酸鹽氮	mg/L	0.02					NIEA W436.52C	
硝酸鹽氮	mg/L	0.43					NIEA W436.52C	

聲 明 書

- (一) 茲保證本機構實驗室分析之樣品，自本實驗室收樣至報告發出之過程，係在委託人/申請人指示下，以本公司人員最佳之專業知識，完全依照行政院環境保護署及有關機關之標準方法及品保/品管等相關規定，秉持公正、誠實進行採樣、檢測。絕無虛偽不實，如有違反，就政府機關所受損失願負連帶賠償責任之外，並接受主管機關依法令所為之行政處分及刑事處罰。
- (二) 吾人了解如自身受政府機關委任從事公務，亦屬於刑法上之公務員，並瞭解刑法上圖利罪、公務員登載不實偽造文書及貪污治罪條例之相關規定，如有違反，亦為刑法及貪污治罪條例之適用對象，願受最嚴厲之法律制裁。

報告專用章
柏新科技(股)公司
負責人:鄭仁雄
檢驗室主管:黃中煜

公司名稱：柏新科技股份有限公司
 負責人：鄭仁雄

檢驗室主管
 (報告簽署人)

黃中煜

柏新科技股份有限公司

地下水檢測報告

行政院環保署許可證字號：環署環檢字第115號

地址：新北市中和區中山路二段530-1號9樓

電話：(02)82281355 傳真：(02)82281358 網址：www.hacglobal.com.tw

報告編號：IU12U0123-1-1

委託單位：台塑科騰化學有限公司

檢測目的：自行評估

計畫名稱：2023上半年地下水檢測工程

採樣單位：柏新科技股份有限公司

採樣地點：雲林縣麥寮鄉台塑工業園區17號

樣品特性：地下水

業別：-

採樣時間：112年3月15日

收樣時間：112年3月15日 18:50

採樣方法：NIEA W103.56B

報告日期：112年3月29日

聯絡人：許孟劼

檢測項目	專案編號	IU12U0123-1				檢測方法	備註
	採樣點名稱	HSBC-1	以下空白				
	採樣編號	0123-1U03					
	樣品編號	U120315006					
	申報編號	-					
	採樣時間(時:分)	12:09					
	單位	檢 測 值					
氟鹽 (以F ⁻ 計)	mg/L	0.83				NIEA W413.52A	
鎘 (Cd)	mg/L	ND(<0.0024)				NIEA W311.54C	
鉻 (Cr)	mg/L	ND(<0.0038)				NIEA W311.54C	
銅 (Cu)	mg/L	ND(<0.0037)				NIEA W311.54C	
鎳 (Ni)	mg/L	ND(<0.0039)				NIEA W311.54C	
鉛 (Pb)	mg/L	ND(<0.0024)				NIEA W311.54C	
鋅 (Zn)	mg/L	0.018				NIEA W311.54C	
汞 (Hg)	mg/L	<QDL(0.00020)				NIEA W330.52A	
砷 (As)	mg/L	<QDL(0.0010)				NIEA W434.54B	
鐵 (Fe)	mg/L	0.083				NIEA W311.54C	
錳 (Mn)	mg/L	0.058				NIEA W311.54C	
總有機碳	mg/L	<QDL(0.5)				NIEA W532.52C	
總酚	mg/L	ND(<0.0041)				NIEA W521.52A	

柏新科技股份有限公司

地下水檢測報告

行政院環保署許可證字號：環署環檢字第115號

地址：新北市中和區中山路二段530-1號9樓

電話：(02)82281355 傳真：(02)82281358 網址：www.hacglobal.com.tw

報告編號：IU12U0123-1-1

委託單位：台塑科騰化學有限公司

檢測目的：自行評估

計畫名稱：2023上半年地下水檢測工程

採樣單位：柏新科技股份有限公司

採樣地點：雲林縣麥寮鄉台塑工業園區17號

樣品特性：地下水

業別：-

採樣時間：112年3月15日

收樣時間：112年3月15日 18:50

採樣方法：NIEA W103.56B

報告日期：112年3月29日

聯絡人：許孟劭

檢測項目	專案編號	IU12U0123-1				檢測方法	備註
	採樣點名稱	HSBC-1	以下空白				
	採樣編號	0123-1U03					
	樣品編號	U120315006					
	申報編號	-					
	採樣時間(時:分)	12:09					
	單位	檢 測 值					
苯	mg/L	ND(<0.00018)				NIEA W785.57B	
甲苯	mg/L	ND(<0.00020)				NIEA W785.57B	
二甲苯	mg/L	ND(<0.00057)				NIEA W785.57B	
乙苯	mg/L	ND(<0.00021)				NIEA W785.57B	
萘	mg/L	ND(<0.00022)				NIEA W785.57B	
二氯甲烷	mg/L	ND(<0.00032)				NIEA W785.57B	
氯仿	mg/L	ND(<0.00020)				NIEA W785.57B	
1,1-二氯乙烷	mg/L	ND(<0.00021)				NIEA W785.57B	
1,1,2-三氯乙烷	mg/L	ND(<0.00016)				NIEA W785.57B	
氯乙烯	mg/L	ND(<0.00018)				NIEA W785.57B	
1,1-二氯乙烯	mg/L	ND(<0.00022)				NIEA W785.57B	
總石油碳氫化合物	mg/L	ND(<0.0711)				NIEA W901.50B	
氰化物	mg/L	ND(<0.0024)				NIEA W410.54A	

柏新科技股份有限公司

地下水檢測報告

行政院環保署許可證字號：環署環檢字第115號

地址：新北市中和區中山路二段530-1號9樓

電話：(02)82281355 傳真：(02)82281358 網址：www.nacglobal.com.tw

報告編號：IU12U0123-1-1

委託單位：台塑科騰化學有限公司

檢測目的：自行評估

計畫名稱：2023上半年地下水檢測工程

採樣單位：柏新科技股份有限公司

採樣地點：雲林縣麥寮鄉台塑工業園區17號

樣品特性：地下水

業別：-

採樣時間：112年3月15日

收樣時間：112年3月15日 18:50

採樣方法：NIEA W103.56B

報告日期：112年3月29日

聯絡人：許孟劭

檢測項目	專案編號	IU12U0123-1					檢測方法	備註
	採樣點名稱	HSBC-1	以下空白					
	採樣編號	0123-1U03						
	樣品編號	U120315006						
	申報編號	-						
	採樣時間(時:分)	12:09						
	單位	檢 測 值						
甲基第三丁基醚	mg/L	ND(<0.00028)				NIEA W785.57B		
以下空白								

柏新科技股份有限公司

地下水檢測報告

行政院環保署許可證字號：環署環檢字第115號

地址：新北市中和區中山路二段530-1號9樓

電話：(02)82281355 傳真：(02)82281358 網址：www.hacglobal.com.tw

報告編號：IU12U0123-1-1

備註：

- 1.本報告已由核可報告簽署人審核無誤，並簽署於內部報告文件，簽署人如下：有機檢測類陳志昇(IUO-08)。
- 2.報告共 5 頁，分離使用無效。
- 3.低於方法偵測極限之測定值以“ND”表示，並註明方法偵測極限(MDL)。
- 4.檢測濃度高於方法偵測極限，但小於可定量極限值(QDL)，以“<QDL”表示，並註明實測值及單位。
- 5.本報告僅對該樣品負責，不得隨意複製及作為宣傳廣告之用。
- 6.檢測項目二甲苯檢測值係由鄰-二甲苯、間,對-二甲苯檢測值總和而得。
- 7.檢測項目總石油碳氫化合物檢測值係由高碳數、低碳數檢測值總和而得。
- 8.本報告不得做為法規用途目的使用。
- 9.報告出具方式依照顧客要求。



柏新科技股份有限公司

檢測報告

地址：新北市中和區中山路二段530-1號9樓
電話：(02)82281355 傳真：(02)82281358 網址：www.hacglobal.com.tw

報告編號：IU12U0123-1-2

委託單位：台塑科騰化學有限公司

檢測目的：自行評估

計畫名稱：2023上半年地下水檢測工程

採樣單位：柏新科技股份有限公司

採樣地點：雲林縣麥寮鄉台塑工業園區17號

樣品特性：地下水

業別：-

採樣時間：112年3月15日

收樣時間：112年3月15日 18:50

採樣方法：NIEA W103.56B

報告日期：112年3月29日

聯絡人：許孟劼

檢測項目	專案編號	IU12U0123-1					檢測方法	備註
	採樣點名稱	HSBC-1	以下空白					
	採樣編號	0123-1U03						
	樣品編號	U120315006						
	採樣時間(時:分)	12:09						
	單位	檢 測 值						
水位	m	3.43					水位計 (現場測定)	
水溫	°C	26.0					NIEA W217.51A (現場測定)	
pH值	-	7.4 (在水溫26.0°C下)					NIEA W424.53A (現場測定)	
濁度	NTU	3.8					NIEA W219.52C (非現場測定)	
導電度	µmho/cm	2550					NIEA W203.51B (現場測定)	
餘氯	mg/L	0.19					NIEA W408.51A (現場測定)	
硫化物	mg/L	<QDL(0.025)					NIEA W433.52A	
無機含氮量	mg/L	0.54					參考 NIEA W423.52C	

聲 明 書

(一) 茲保證本機構實驗室分析之樣品，自本實驗室收樣至報告發出之過程，係在委託人/申請人指示下，以本公司人員最佳之專業知識，秉持公正、誠實進行採樣、檢測，絕無虛偽不實。

公司名稱：柏新科技股份有限公司

負責人：鄭仁雄

報告專用章
柏新科技(股)公司
負責人：鄭仁雄
實驗室主管：黃中煜

實驗室主管：

黃中煜

柏新科技股份有限公司

檢測報告

地址：新北市中和區中山路二段530-1號9樓
電話：(02)82281355 傳真：(02)82281358 網址：www.hacglobal.com.tw

報告編號：IU12U0123-1-2

委託單位：台塑科騰化學有限公司

檢測目的：自行評估

計畫名稱：2023上半年地下水檢測工程

採樣單位：柏新科技股份有限公司

採樣地點：雲林縣麥寮鄉台塑工業園區17號

樣品特性：地下水

業別：-

採樣時間：112年3月15日

收樣時間：112年3月15日 18:50

採樣方法：NIEA W103.56B

報告日期：112年3月29日

聯絡人：許孟勛

檢測項目	專案編號	IU12U0123-1					檢測方法	備註
	採樣點名稱	HSBC-1	以下空白					
	採樣編號	0123-1U03						
	樣品編號	U120315006						
	採樣時間(時:分)	12:09						
	單位	檢 測 值						
總氮	mg/L	0.65					NIEA W423.52C	
油脂(正己烷抽出物) ^{註6}	mg/L	ND(<0.5)					NIEA W506.23B	
甲醛 ^{註7}	mg/L	ND(<0.0119)					NIEA W782.52B	
溶氧量	mg/L	4.8					NIEA W455.52C (現場測定)	
氧化還原電位	mV	152					NIEA W103.55B (現場測定)	
苯乙烯	mg/L	ND(<0.00016)					NIEA W785.57B	
1,3-丁二烯	mg/L	ND(<0.00026)					NIEA W785.57B	
柴油總碳氫化合物	mg/L	ND(<0.0380)					NIEA W802.51B	
總石油碳氫化合物-高碳數	mg/L	ND(<0.0251)					NIEA W901.50B	
總石油碳氫化合物-低碳數	mg/L	ND(<0.0460)					NIEA W901.50B	
浮油厚度	mm	0.0					油水位計 (現場測定)	
以下空白								

柏新科技股份有限公司

檢測報告

地址：新北市中和區中山路二段530-1號9樓
電話：(02)82281355 傳真：(02)82281358 網址：www.hacglobal.com.tw

報告編號：IU12U0123-1-2

備註：

1. 報告共 3 頁，分離使用無效。
2. 低於方法偵測極限之測定值以“ND”表示，並註明方法偵測極限（MDL）。
3. 檢測濃度高於方法偵測極限，但小於可定量極限值(QDL)，以“<QDL”表示，並註明實測值及單位。
4. 本報告僅對該樣品負責，不得隨意複製及作為宣傳廣告之用。
5. 本報告不得作為法規用途目的使用。
6. 此檢測項目之檢測值依顧客要求呈現。
7. 此檢測項目之方法偵測極限為參考公告檢測方法中單一實驗室之方法偵測極限值。
8. 報告出具方式依照顧客要求。



柏新科技股份有限公司

監測井地下水採樣紀錄表

M-W103-T04

專案編號	IU12U0123-1	採樣日期(年月日):	112.3.15	樣品編號:	0123-1 U 03.
計畫名稱	2023上半年地下水檢測工程				
採樣地址	雲林縣麥寮鄉台塑工業園區17號		天氣: <input checked="" type="checkbox"/> 晴 <input type="checkbox"/> 陰 <input type="checkbox"/> 雨 <input type="checkbox"/> 陰偶雨		
作業方式:	<input type="checkbox"/> W103標準方法取樣(註4) <input checked="" type="checkbox"/> W103標準方法取樣(註5) <input type="checkbox"/> 非W103標準方法取樣(註6) <input type="checkbox"/> 非W103標準方法取樣(註7)				
洗井方式:	<input type="checkbox"/> 井柱水體積置換法(註1) <input checked="" type="checkbox"/> 微洗井(註2) <input type="checkbox"/> 非標準井待水質參數穩定時即可採樣				
洗井設備:	<input type="checkbox"/> 貝勒管 <input checked="" type="checkbox"/> 氣囊式抽水機(儀器編號: LA107-921) <input type="checkbox"/> 離心式抽水機(儀器編號:)				

洗井資料	井號:	HSBC-1	井口至水位面深度H ₁ :	3.430 公尺	井柱水體積V:	10.8864 升
	井管內徑:	<input type="checkbox"/> 2吋 <input checked="" type="checkbox"/> 4吋 <input type="checkbox"/> 吋	井口至井底深度H ₂ :	4.774 公尺	最少洗井柱水體積3V:	4 升
	監測井型式:	<input type="checkbox"/> 隱蔽式 <input checked="" type="checkbox"/> 平台式	井柱水深度(H ₂ -H ₁):	1.344 公尺	水流元容積:	300 mL
	井篩範圍(m):	2.58 至 4.35 公尺, 井篩長度(m) 1.5 公尺		洗井設備放置深度: 3.89 公尺, <input type="checkbox"/> 業主指定		

時間	汲水流率(L/min)	水位深度(m)	汲出水體積(L)	pH ±0.1	導電度 ±3% (µmho/cm)	水溫(°C) ±0.2°C	溶氧 (mg/L) ±10% 或0.3mg/L	氧化還原電位(mV) ±10mV	濁度 (NTU) (註3)	洗井水觀察(代碼, 可複選)			
										水色	氣味	雜質	
洗井前	1042	0.088	3.441	0.44	7.61	2530	26.0	5.50	164.4	5.30	a	a	d.
洗井中	1047	0.086	3.445	0.43	7.56	2535	26.0	5.34	158.6	4.81	a	a	d.
洗井中	1052	0.087	3.447	0.435	7.49	2544	26.0	5.12	153.9	4.79	a	a	d.
洗井中	1057	0.088	3.447	0.44	7.44	2545	26.0	4.98	152.5	4.35	a	a	d.
洗井中	1102	0.088	3.447	0.44	7.44	2545	26.0	4.84	157.3	4.25	a	a	d.
洗井中	1107	0.087	3.447	0.435	7.44	2547	26.0	4.71	157.6	3.84	a	a	d.
洗井中													
採樣時	1107	*	3.447	2.08	7.44	2547	26.0	4.77	157.6	3.84	a	a	d.

洗井水觀察: 水色(a.清澈、b.微、c.黃、d.褐、e.白、f.灰、g.黑、h.棕、i.); 氣味(a.無味、b.異味、c.油味、d.)
 雜質(a.無、b.少許雜質、c.許多雜質、d.少許懸浮物、e.許多懸浮物、f.)

此井屬低滲透性含水層, 則將汲水泵或貝勒管方式, 置於井管底部附近以較大之汲水流率將井內積水抽除, 待水位回升後採集新鮮樣品。且不需要寫下面資訊(量測頻率、汲出水總體積、洗井結束時水位面至井口深度、水位洩降)。

量測頻率: 5 (次/分鐘); 汲出水總體積: 4.7 升; 井柱水體積公式: $(\pi r^2) \times \text{井柱水深度(公尺)}$
 $r = \text{半徑} = 2.54\text{cm} = 1\text{吋}, (2\text{吋井} = 2.0) \times \text{井柱水深度(公尺)}$
 $(1\text{吋井} = 0.51), (4\text{吋井} = 8.1) \times \text{井柱水深度(公尺)}$
 洗井結束時水位面至井口深度: 3.447 公尺; 水位洩降: 0.017 公尺

- 註1. 井柱水體積置換方式量測頻率: 抽換3倍至5倍井柱水體積, 以2倍井柱水體積時量測第一次, 爾後每0.5倍井柱水體積量測一次, 待最後連續3次符合穩定值規範 (若參數無穩定已5倍井柱水體積後)即可採樣。
 註2. 微洗井: 設定汲水流率應從最小流率開始, 每隔1分鐘至2分鐘量測水位1次, 直到水位變化±3公分以下之穩定狀態後, 進行洗井作業最少量測5次以上待最後連續3次符合穩定值規範即可採樣。
 註3. 濁度計±10% (濁度介於20 NTU至5 NTU 為±2 NTU), 若3次濁度值皆低於5 NTU 視為穩定。
 註4. 完整監測井資料卡(地下水水質監測井設置作業原則之附錄三 監測井管理及資訊之保存方法)。
 註5. 部份監測井資料(包含預定井深、井徑、井篩區間及監測井型式)。
 註6. 監測井基本資料不完整(缺少最重要資訊: 井深、井徑、井篩區間及監測井型式), 參考用W103方法取樣。
 註7. 非標準井型式(例如: 抽水井、水龍頭...等)。

採樣檢測員: 林天宏, 揭宇翔 驗算人員: 揭宇翔 112.3.15

審核人員: 王
112.3.20
尚偉

柏新科技股份有限公司

監測井地下水採樣紀錄表

M-W103-T04

專案編號	IU12U0123-1	採樣日期(年月日):	112.3.15	樣品編號:	0123-1 U 03
計畫名稱	2023上半年地下水檢測工程				
採樣地址	雲林縣麥寮鄉台塑工業園區17號		天氣: <input checked="" type="checkbox"/> 晴 <input type="checkbox"/> 陰 <input type="checkbox"/> 雨 <input type="checkbox"/> 陰偶雨		

作業方式: W103標準方法取樣(註4) W103標準方法取樣(註5) 非W103標準方法取樣(註6) 非W103標準方法取樣(註7)

洗井方式: 井柱水體積置換法(註1) 微洗井(註2) 非標準井待水質參數穩定時即可採樣

洗井設備: 貝勒管 氣囊式抽水泵(儀器編號: LA107-921) 離心式抽水泵(儀器編號:)

洗井資料	井號:	HSBC-1	井口至水位面深度H ₁ :	3.430 公尺	井柱水體積V:	10.8864 升
	井管內徑:	<input type="checkbox"/> 2吋 <input checked="" type="checkbox"/> 4吋 <input type="checkbox"/> 吋	井口至井底深度H ₂ :	4.774 公尺	最少洗井柱水體積3V:	4 升
	監測井型式:	<input type="checkbox"/> 隱蔽式 <input checked="" type="checkbox"/> 平台式	井柱水深度(H ₂ -H ₁):	1.344 公尺	水流元容積:	300 mL
	井篩範圍(m): 2.58 至 4.35 公尺, 井篩長度(m) 1.5 公尺			洗井設備放置深度: 3.89 公尺, <input type="checkbox"/> 業主指定		

時間	汲水流率 (L/min)	水位深度 (m)	汲出水體積 (L)	pH ±0.1	導電度 ±3% (µmho/cm)	水溫(°C) ±0.2°C	溶氧 (mg/L) ±10% 或0.3mg/L	氧化還原電位(mV) ±10mV	濁度 (NTU) (註3)	洗井水觀察(代碼, 可複選)			
										水色	氣味	雜質	
洗井前	1221	0.45	3.449	1.35	7.46	2548	26.9	4.44	150.9	1.68	a	a	d.
洗井中	1224	0.44	3.448	1.32	7.44	2530	26.9	4.40	160.5	1.50	a	a	d.
洗井中	1227	0.45	3.448	1.35	7.45	2547	26.9	4.37	164.3	1.65	a	a	d.
洗井中	1230	0.46	3.447	1.38	7.44	2545	26.9	4.33	165.1	1.51	a	a	d.
洗井中	1233	0.45	3.447	1.35	7.44	2546	26.9	4.33	159.2	1.75	a	a	d.
洗井中	1236	0.45	3.447	1.35	7.44	2546	26.9	4.33	157.7	1.68	a	a	d.
洗井中													
採樣時	1236	*	3.447	24	7.44	2546	26.9	4.33	157.7	1.68	a	a	d.

洗井水觀察: 水色(a.清澈、b.微、c.黃、d.褐、e.白、f.灰、g.黑、h.棕、i.); 氣味(a.無味、b.異味、c.油味、d.) 雜質(a.無、b.少許雜質、c.許多雜質、d.少許懸浮物、e.許多懸浮物、f.)

此井屬低滲透性含水層, 則將汲水泵或貝勒管方式, 置於井管底部附近以較大之汲水流率將井內積水抽除, 待水位回升後採集新鮮樣品。且不需要寫下面資訊(量測頻率、汲出水總體積、洗井結束時水位面至井口深度、水位洩降)。

量測頻率: → (次/分鐘); 汲出水總體積: 32.1 升

洗井結束時水位面至井口深度: 3.447 公尺; 水位洩降: 0.417 公尺

井柱水體積公式: (πr²)/10×井柱水深度(公尺)
r=半徑=2.54cm=1吋, (2吋井=2.0)×井柱水深度(公尺)
(1吋井=0.51)、(4吋井=8.1)×井柱水深度(公尺)

註1. 井柱水體積置換方式量測頻率: 抽換3倍至5倍井柱水體積, 以2倍井柱水體積時量測第一次, 爾後每0.5倍井柱水體積量測一次, 待最後連續3次符合穩定值規範 (若參數無穩定已5倍井柱水體積後)即可採樣。

註2. 微洗井: 設定汲水流率應從最小流率開始, 每隔1分鐘至2分鐘量測水位1次, 直到水位變化±3公分以下之穩定狀態後, 進行洗井作業最少量測5次以上待最後連續3次符合穩定值規範即可採樣。

註3. 濁度計±10% (濁度介於20 NTU至5 NTU 為±2 NTU), 若3次濁度值皆低於5 NTU 視為穩定。

註4. 完整監測井資料卡(地下水水質監測井設置作業原則之附錄三 監測井管理及資訊之保存方法)。

註5. 部份監測井資料(包含預定井深、井徑、井篩區間及監測井型式)。

註6. 監測井基本資料不完整(缺少最重要資訊: 井深、井徑、井篩區間及監測井型式), 參考用W103方法取樣。

註7. 非標準井型式(例如: 抽水井、水龍頭...等)。

採樣檢測員: 林天佑, 揭守局

驗算人員: 揭守局 112.3.15

審核人員:



柏新科技股份有限公司

IU12U0123-1 採樣 照片



HSBC-1 全景



HSBC-1 採樣



HSBC-1 井牌

附錄七

112年第1季

六輕四期擴建計畫新設C5
氫化石油樹脂廠環境影響
差異分析報告之

檢測報告書

柏新科技股份有限公司

地下水檢測報告

行政院環保署許可證字號：環署環檢字第115號

地址：新北市中和區中山路二段530-1號9樓

電話：(02)82281355 傳真：(02)82281358 網址：www.hacglobal.com.tw

報告編號：IU12U0047-1-1

委託單位：台塑出光特用化學品股份有限公司

檢測目的：環境影響評估

計畫名稱：台塑出光特用化學品股份有限公司

採樣單位：淇荃環保科技有限公司

採樣地點：雲林縣麥寮鄉台塑工業園區15號

樣品特性：地下水

業別：-

採樣時間：112年1月11日

收樣時間：112年1月11日 21:45

採樣方法：NIEA W103.56B

報告日期：112年2月8日

聯絡人：許孟劭

檢測項目	專案編號	IU12U0047-1				檢測方法	備註
	採樣點名稱	HHCR-1	以下空白				
	採樣編號	KG1001804					
	樣品編號	U120111054					
	申報編號						
	採樣時間 (時:分)	09:49					
	單位	檢 測 值					
總溶解固體物	mg/L	1140				NIEA W210.58A	
總硬度	mg/L	419				NIEA W208.51A	
氯鹽	mg/L	8.4				NIEA W406.52C	
硫酸鹽	mg/L	158				NIEA W430.51C	
氨氮	mg/L	0.22				NIEA W437.52C	
亞硝酸鹽氮	mg/L	ND(<0.0015)				NIEA W436.52C	
硝酸鹽氮	mg/L	ND(<0.0147)				NIEA W436.52C	

聲 明 書

- (一) 茲保證本機構實驗室分析之樣品，自本實驗室收樣至報告發出之過程，係在委託人/申請人指示下，以本公司人員最佳之專業知識，完全依照行政院環境保護署及有關機關之標準方法及品保/品管等相關規定，秉持公正、誠實進行採樣、檢測。絕無虛偽不實，如有違反，就政府機關所受損失願負連帶賠償責任之外，並接受主管機關依法令所為之行政處分及刑事處罰。
- (二) 吾人了解如自身受政府機關委任從事公務，亦屬於刑法上之公務員，並瞭解刑法上圖利罪、公務員登載不實偽造文書及貪污治罪條例之相關規定，如有違反，亦為刑法及貪污治罪條例之適用對象，願受最嚴厲之法律制裁。

公司名稱：柏新科技股份有限公司
負責人：鄭仁雄

報告專用章
柏新科技(股)公司
負責人:鄭仁雄
檢驗室主管:黃中煜

檢驗室主管
(報告簽署人)

黃中煜

柏新科技股份有限公司

地下水檢測報告

行政院環保署許可證字號：環署環檢字第115號

地址：新北市中和區中山路二段530-1號9樓

電話：(02)82281355 傳真：(02)82281358 網址：www.hacglobal.com.tw

報告編號：IU12U0047-1-1

委託單位：台塑出光特用化學品股份有限公司

檢測目的：環境影響評估

計畫名稱：台塑出光特用化學品股份有限公司

採樣單位：淇荃環保科技有限公司

採樣地點：雲林縣麥寮鄉台塑工業園區15號

樣品特性：地下水

業別：-

採樣時間：112年1月11日

收樣時間：112年1月11日 21:45

採樣方法：NIEA W103.56B

報告日期：112年2月8日

聯絡人：許孟劭

檢測項目	專案編號	IU12U0047-1					檢測方法	備註
	採樣點名稱	HHCR-1	以下空白					
	採樣編號	KG1001804						
	樣品編號	U120111054						
	申報編號	-						
	採樣時間 (時:分)	09:49						
	單位	檢 測 值						
氟鹽 (以F計)	mg/L	0.29					NIEA W413.52A	
鎘 (Cd)	mg/L	ND(<0.0022)					NIEA W311.54C	
鉻 (Cr)	mg/L	ND(<0.0031)					NIEA W311.54C	
銅 (Cu)	mg/L	ND(<0.0037)					NIEA W311.54C	
鎳 (Ni)	mg/L	ND(<0.0038)					NIEA W311.54C	
鉛 (Pb)	mg/L	ND(<0.0020)					NIEA W311.54C	
鋅 (Zn)	mg/L	ND(<0.0030)					NIEA W311.54C	
汞 (Hg)	mg/L	ND(<0.0001)					NIEA W330.52A	
砷 (As)	mg/L	ND(<0.00014)					NIEA W434.54B	
鐵 (Fe)	mg/L	ND(<0.0094)					NIEA W311.54C	
錳 (Mn)	mg/L	ND(<0.0027)					NIEA W311.54C	
總有機碳	mg/L	0.5					NIEA W532.52C	
總酚	mg/L	ND(<0.0046)					NIEA W521.52A	

柏新科技股份有限公司

地下水檢測報告

行政院環保署許可證字號：環署環檢字第115號

地址：新北市中和區中山路二段530-1號9樓

電話：(02)82281355 傳真：(02)82281358 網址：www.hacglobal.com.tw

報告編號：IU12U0047-1-1

委託單位：台塑出光特用化學品股份有限公司

檢測目的：環境影響評估

計畫名稱：台塑出光特用化學品股份有限公司

採樣單位：淇荃環保科技有限公司

採樣地點：雲林縣麥寮鄉台塑工業園區15號

樣品特性：地下水

業 別：-

採樣時間：112年1月11日

收樣時間：112年1月11日 21:45

採樣方法：NIEA W103.56B

報告日期：112年2月8日

聯絡人：許孟劭

檢測項目	專案編號	IU12U0047-1				檢測方法	備註
	採樣點名稱	HHCR-1	以下空白				
	採樣編號	KG1001804					
	樣品編號	U120111054					
	申報編號	-					
	採樣時間 (時:分)	09:49					
單位	檢 測 值						
總石油碳氫化合物	mg/L	ND(<0.065)				NIEA W901.50B	
氰化物	mg/L	ND(<0.0017)				NIEA W410.54A	
以下空白							

柏新科技股份有限公司

地下水檢測報告

行政院環保署許可證字號：環署環檢字第115號

地址：新北市中和區中山路二段530-1號9樓

電話：(02)82281355 傳真：(02)82281358 網址：www.hacglobal.com.tw

報告編號：IU12U0047-1-1

備註：

- 1.報告共 4 頁，分離使用無效。
- 2.低於方法偵測極限之測定值以“ND”表示，並註明方法偵測極限（MDL）。
- 3.檢測濃度高於方法偵測極限，但小於可定量極限值(QDL)，以“<QDL”表示，並註明實測值及單位。
- 4.本報告僅對該樣品負責，不得隨意複製及作為宣傳廣告之用。
- 5.檢測項目總石油碳氫化合物檢測值係由高碳數、低碳數檢測值總和而得。
- 6.本案行程代碼：IUUW23010038。
- 7.本報告之採樣工作委由淇荃環保科技有限公司執行，其檢測報告如附。
- 8.分析項目水中揮發性有機物委由淇荃環保科技有限公司執行分析，其檢測報告如附。
- 9.報告出具方式依照顧客要求。



柏新科技股份有限公司

檢測報告

地址：新北市中和區中山路二段530-1號9樓
電話：(02)82281355 傳真：(02)82281358 網址：www.hacglobal.com.tw

報告編號：IU12U0047-1-2
委託單位：台塑出光特用化學品股份有限公司
檢測目的：環境影響評估
計畫名稱：台塑出光特用化學品股份有限公司
採樣單位：淇荃環保科技有限公司
採樣地點：雲林縣麥寮鄉台塑工業園區15號
樣品特性：地下水

業 別：-
採樣時間：112年1月11日
收樣時間：112年1月11日 21:45
採樣方法：NIEA W103.56B
報告日期：112年2月8日
聯絡人：許孟劭

檢測項目	專案編號	IU12U0047-1				檢測方法	備註
	採樣點名稱	HHCR-1	以下空白				
	採樣編號	KG1001804					
	樣品編號	U120111054					
	採樣時間 (時:分)	09:49					
單位	檢 測 值						
硫化物	mg/L	ND(<0.0158)				NIEA W433.52A	
無機含氮量	mg/L	0.22				參考 NIEA W423.52C	
總含氮量 <small>註6</small>	mg/L	0.76				NIEA W423.52C	
油脂(正己烷 抽出物) <small>註5</small>	mg/L	ND(<0.5)				NIEA W506.23B	
甲醛 <small>註7</small>	mg/L	ND(<0.0119)				NIEA W782.52B	
以下空白							

聲 明 書

(一) 茲保證本機構實驗室分析之樣品，自本實驗室收樣至報告發出之過程，係在委託人/申請人指示下，以本公司人員最佳之專業知識，秉持公正、誠實進行採樣、檢測。絕無虛偽不實。

公司名稱：柏新科技股份有限公司
負責人：鄭仁雄

報告專用章
 柏新科技(股)公司
 負責人: 鄭仁雄
 實驗室主管: 黃中煜

檢驗室主管：

黃中煜

柏新科技股份有限公司

檢測報告

地址：新北市中和區中山路二段530-1號9樓
電話：(02)82281355 傳真：(02)82281358 網址：www.hacglobal.com.tw

報告編號：IU12U0047-1-2

備註：

1. 報告共 2 頁，分離使用無效。
2. 低於方法偵測極限之測定值以“ND”表示，並註明方法偵測極限 (MDL)。
3. 檢測濃度高於方法偵測極限，但小於可定量極限值(QDL)，以“<QDL”表示，並註明實測值及單位。
4. 本報告僅對該樣品負責，不得隨意複製及作為宣傳廣告之用。
5. 此檢測項目之檢測值依顧客要求呈現。
6. 此檢測項目名稱依顧客要求呈現。
7. 此檢測項目之方法偵測極限為參考公告檢測方法中單一實驗室之方法偵測極限值。
8. 本報告不得作為法規用途目的使用。
9. 本報告之採樣工作委由淇荃環保科技有限公司執行，其檢測報告如附。
10. 報告出具方式依照顧客要求。





淇荃環保科技有限公司

CHI CHUAN Environmental Technology Co., Ltd

地下水樣品檢驗報告

樣品名稱 : HHCR-1	專案編號 : KE112G10019
樣品特性 : 無色/無味/有雜質	收樣日期 : 民國112年01月12日 13時30分
委託單位 : 柏新科技股份有限公司	報告編號 : KE112G1001901N
採樣地點 : 雲林縣麥寮鄉台塑工業園區15號	採樣日期 : 民國112年01月11日 08時56分~10時34分
採樣單位 : 淇荃環保科技有限公司	報告日期 : 民國112年01月30日
採樣方法 : NIEA W103.56B	聯絡人 : 林采慧
檢測目的 : 環境影響評估	

檢測項目	單位	檢測值	檢測方法	備註
水位	m	3.035	水位計法	
水溫	°C	25.7	NIEA W217.51A	
pH值	-	7.7	NIEA W424.53A	
濁度	NTU	11.3	NIEA W219.52C	
導電度	µmho/cm	1120	NIEA W203.51B	
總餘氯	mg/L	0.38	NIEA W408.51A	
苯乙烯	mg/L	<0.00100	NIEA W785.57B	
以下空白				

聲明書

(一)茲保證本報告內容，自本實驗室收樣至報告出具之過程，以本公司人員最佳之專業知識，秉持公正、誠實進行採樣、檢測，絕無虛偽不實。

備註：1.檢測值低於方法定量極限以<定量極限表示。
 2.本報告僅對當時檢測之樣品負責，不得部份複製使用(但全份檢測報告複製除外)及作為宣傳廣告之用。

公司名稱：淇荃環保科技有限公司
 負責人：周宏沂

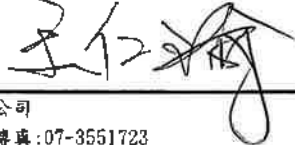
檢驗室主管：

檢測報告專用章

淇荃環保科技有限公司

負責人：周宏沂
 檢驗室主管：王仁瑜
 高雄市大社區萬金路349巷21-1號



淇荃環保科技有限公司

CHI CHUAN Environmental Technology Co., Ltd
行政院環境保護署許可證字號：環署環檢字第142號

地下水樣品檢驗報告

樣品編號(名稱)：KG1001804(HHCR-1)	行程代碼：IUUW23010038
樣品特性：無色/無味/有雜質	專案編號：KE112G10019
委託單位：柏新科技股份有限公司	收樣日期：民國112年01月12日 13時30分
採樣地點：雲林縣麥寮鄉台塑工業園區2號	報告編號：KG112100180401
採樣單位：淇荃環保科技有限公司	採樣日期：民國112年01月11日 08時56分-10時34分
採樣方法：NIEA W103.56B	報告日期：民國112年01月30日
檢測目的：環境影響評估	聯絡人：林采慧

檢測項目	單位	檢測值	檢測方法	備註
氯乙烯	mg/L	ND<0.00033	NIEA W785.57B	MDL=0.00033
1,1-二氯乙烯	mg/L	ND<0.00035	NIEA W785.57B	MDL=0.00035
二氯甲烷	mg/L	ND<0.00041	NIEA W785.57B	MDL=0.00041
甲基第三丁基醚	mg/L	ND<0.00029	NIEA W785.57B	MDL=0.00029
1,1-二氯乙烷	mg/L	ND<0.00034	NIEA W785.57B	MDL=0.00034
氯仿	mg/L	ND<0.00032	NIEA W785.57B	MDL=0.00032
苯	mg/L	ND<0.00031	NIEA W785.57B	MDL=0.00031
甲苯	mg/L	ND<0.00031	NIEA W785.57B	MDL=0.00031
1,1,2-三氯乙烷	mg/L	ND<0.00038	NIEA W785.57B	MDL=0.00038
乙苯	mg/L	ND<0.00028	NIEA W785.57B	MDL=0.00028
二甲苯 ^{註1}	mg/L	ND<0.00076	NIEA W785.57B	MDL=0.00076
萘	mg/L	ND<0.00021	NIEA W785.57B	MDL=0.00021
以下空白				

聲明書
 (一) 茲保證本報告內容完全依照行政院環境保護署及有關機關之標準方法及品質品管等相關規定，秉持公正、誠實進行採樣、檢測。絕無虛偽不實，如有違反，就政府機關所受損失願負連帶賠償責任之外，並接受主管機關依法令所為之行政處分及刑事責任。
 (二) 吾人瞭解如自身受政府機關委任從事公務，亦屬於刑法上之公務員，並瞭解刑法上圖利罪、公務員登載不實偽造公文書及貪污治罪條例之相關規定，如有違反，亦為刑法及貪污治罪條例之適用對象，願受最嚴厲之法律制裁。
 備註： 1.本報告已由核可報告簽署人審核無誤，並簽署於相關內部文件。
 地下水採樣簽署人：陳俊勳(KEI-02)、曾杏源(KEI-03)
 2.檢測值低於方法偵測極限以ND表示，並註明其方法偵測極限值(MDL)，若檢測值高於MDL但低於檢量線最低濃度值，以<定量極限表示，並註明其實際檢測值。
 3.本報告僅對當時檢測之樣品負責，不得部份複製使用(但全份檢測報告複製除外)及作為宣傳廣告之用。
 4.二甲苯測定係由間、對-二甲苯、鄰-二甲苯檢測值總和而得，若檢測值為ND時以MDL值加總；若檢測值小於檢量線最低濃度時，則以實際檢測值做加總。

檢測報告專用章
 淇荃環保科技有限公司
 負責人：周宏沂
 檢驗室主管：王仁瑜
 高雄市大社區萬金路349巷21-1號

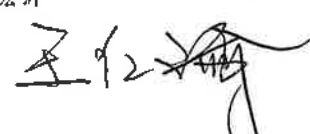
公司名稱：淇荃環保科技有限公司
 負責人：周宏沂
 檢驗室主管：



淇荃環保科技有限公司

監測井地下水採樣紀錄表

專案編號: KE1126/0019

採樣地點: 雲林縣

井號: HHCR-1

實驗室編號: 1G.1001804

計畫名稱: 台塑出光特用化學品股份有限公司

採樣日期: 112年01月11日

採樣人員: 袁智奕

井篩深度: 4.030 - 10.030

井位座標: E: 168630.454 N: 2631047.699 (TWD 67 97

資料來源: 監測井告示牌 業主提供 無

天候狀況: 陰

環境描述: 監測井鎖扣是否完整: 是 否 (現場情況描述: 井內積水 無鎖頭 其它)

洗井前水位量測: 1. 08: 51, 3.085 m 2. 08: 52, 3.036 m 3. 08: 53, 3.035 m (水位變化±3cm)

洗井紀錄資料

洗井開始時間: 08時 56分; 洗井結束時間: 09時 16分

井管內徑: 2 (inch)	水位面至井口深度: 3.035 (m)	井底至井口深度: 10.12 (m)
井水深度: 7.088 (m)	井水體積: 14.176 (L)	泵進水口深度: 7.030 (m)
井篩長度: 6 (m)	水流元容積: 0.4 (L)	現場儀器量測頻率: 4 (min-次)

(1)洗井方法: A. 井柱水體積置換法-定量抽水

B. 微洗井-定量抽水

C. 本監測井屬低滲透性地層(以0.1~0.5L/min抽水洩降超過井篩長度1/8), 將井水抽乾

(2)洗井設備: 貝勒管 氣囊式抽水機 其他:

時間	汲水速率 (L/min)	水位深度 (m)	汲出水體積 (L)	pH值 (pH/溫度°C) ±0.1±0.2°C	導電度 (µmho/cm) ±3%	溶氧 (mg/L) ±10%或±0.3	氧化還原電位 (mV) ±10 mV	濁度(NTU) >20為±10%; 20-5為±2, 3次低於5為穩定	洗井水觀察 (水色、色味、雜質)	水位洩降 (m)
(洗井前) 08:56	0.1	3.035	0.4	7.71/25.7	1104	0.43	-153.4	11.59	無色無味有雜質	0.000
(洗井中) 09:00	0.1	3.036	0.4	7.70/25.7	1105	0.41	-153.4	11.52	"	0.001
(洗井中) 09:04	0.1	3.036	0.4	7.72/25.7	1110	0.41	-156.2	11.48	"	0.001
(洗井中) 09:08	0.1	3.037	0.4	7.72/25.7	1112	0.43	-161.3	11.41	"	0.002
(洗井中) 09:12	0.1	3.037	0.4	7.73/25.7	1114	0.42	-162.3	11.37	"	0.002
(洗井後) 09:16	0.1	3.038	0.4	7.73/25.7	1116	0.41	-161.4	11.34	"	0.003
(採樣時) 09:19	0.1	3.038	0.64	7.73/25.7 7.73/25.7°C	1116	0.41	-161.3	11.31	"	0.003

汲出水總體積: 3.04 (L)

洗井結束時水位面至井口深度: 3.038 (m)

採樣資料【開始時間: 09時 19分, 結束時間: 09時 28分】

採樣器材: 貝勒管 同洗井設備 其他 採樣器放置深度: * (m)

附註: 採樣器放置深度由委託單位指定 (井篩中段 水位下 米 井底上 米 其它)

非標準井 (2吋簡易井; 其它形式)

井內含有不互溶有機液體 井底有泥沙 其它

總餘氯: 0.38 mg/L

井水體積(L): 2吋井: 2.0*井水深度 4吋井: 8.1*井水深度 井水體積 (L) = 0.51*直徑(吋)×直徑(吋)×井水深度(公尺)

現場量測儀器編號及校正: 記錄於水質採樣各式儀器使用及校正紀錄表(TESP-PW-103-03)



淇荃環保科技有限公司

監測井地下水採樣紀錄表

專案編號: KE112G10019

採樣地點: 雲林縣

井號: HHCR-1

實驗室編號: KG1001804

計畫名稱: 台塑出光特用化學品股份有限公司

採樣日期: 112年01月11日

採樣人員: 袁智英

井篩深度: 4.030-10.030

井位座標: E: 168630.454 N: 2631047.697 (TWTD 67 97

資料來源: 監測井告示牌 業主提供 無

天候狀況: 陰

環境描述: 監測井鎖扣是否完整: 是 否 (現場情況描述: 井內積水 無鎖頭 其它)

洗井前水位量測: 1. 09:31, 3.038 m 2. 09:32, 3.039 m 3. 09:33, 3.040 m (水位變化±3cm)

洗井紀錄資料

洗井開始時間: 09 時 36 分; 洗井結束時間: 09 時 41 分

井管內徑: 2 (inch)	水位面至井口深度: 3.035 (m)	井底至井口深度: 10.123 (m)
井水深度: 7.088 (m)	井水體積: 14.176 (L)	泵進水口深度: 7.030 (m)
井篩長度: 6 (m)	水流元容積: 0.4 (L)	現場儀器量測頻率: 1 (min-次)

(1) 洗井方法: A. 井柱水體積置換法-定量抽水

B. 微洗井-定量抽水

C. 本監測井屬低滲透性地層(以 0.1~0.5L/min 抽水洩降超過井篩長度 1/8), 將井水抽乾

(2) 洗井設備: 貝勒管 氣囊式抽水器 其他:

時間	汲水速率 (L/min)	水位深度 (m)	汲出水體積 (L)	pH 值 (pH/溫度°C) ±0.1/±0.2°C	導電度 (µmho/cm) ±3%	溶氧 (mg/L) ±10%或±0.3	氧化還原電位 (mV) ±10 mV	濁度(NTU) > 20 為 ±10%, 20-5 為 ±2, 3 次低於 5 為穩定	洗井水觀察 (水色、色味、雜質)	水位洩降 (m)
(洗井前) 09:36	0.5	3.041	0.5	7.74/25.8	1120	0.38	-174.9	10.82	無色無味有雜質	0.006
(洗井中) 09:37	0.5	3.041	0.5	7.74/25.8	1124	0.37	-174.1	10.79	"	0.006
(洗井中) 09:38	0.5	3.042	0.5	7.74/25.8	1126	0.34	-174.3	10.72	"	0.007
(洗井中) 09:39	0.5	3.043	0.5	7.75/25.8	1130	0.32	-174.4	10.70	"	0.008
(洗井中) 09:40	0.5	3.043	0.5	7.75/25.8	1133	0.31	-174.6	10.68	"	0.008
(洗井後) 09:41	0.5	3.044	0.5	7.76/25.8	1136	0.30	-174.5	10.64	"	0.009
(採樣時) 09:44	0.5	3.044	24	7.76/25.8 7.76/25.5°C	1138	0.30	-174.4	10.61	"	0.009

汲出水總體積: 27 (L) 洗井結束時水位面至井口深度: 3.044 (m)

採樣資料【開始時間: 09 時 44 分, 結束時間: 10 時 34 分】

採樣器材: 貝勒管 同洗井設備 其他 採樣器放置深度: * (m)

附註: 採樣器放置深度由委託單位指定 (井篩中段 水位下 米 井底上 米 其它:)

非標準井 (2 吋簡易井; 其它形式:)

井內含有不互溶有機液體 井底有泥沙 其它

井水體積(L): 2 吋井: 2.0*井水深度 4 吋井: 8.1*井水深度 井水體積 (L) = 0.51 * 直徑(吋) * 直徑(吋) * 井水深度(公尺)

現場量測儀器編號及校正: 記錄於水質採樣各式儀器使用及校正紀錄表(TESP-PW-103-03)

淇荃環保科技有限公司

採樣現場記錄-照片說明表



說明:	HHCR-1(東)	說明:	HHCR-1(西)
日期:	112.01.11	日期:	112.01.11
地點:	台塑出光特用化學品股份有限公司	地點:	台塑出光特用化學品股份有限公司

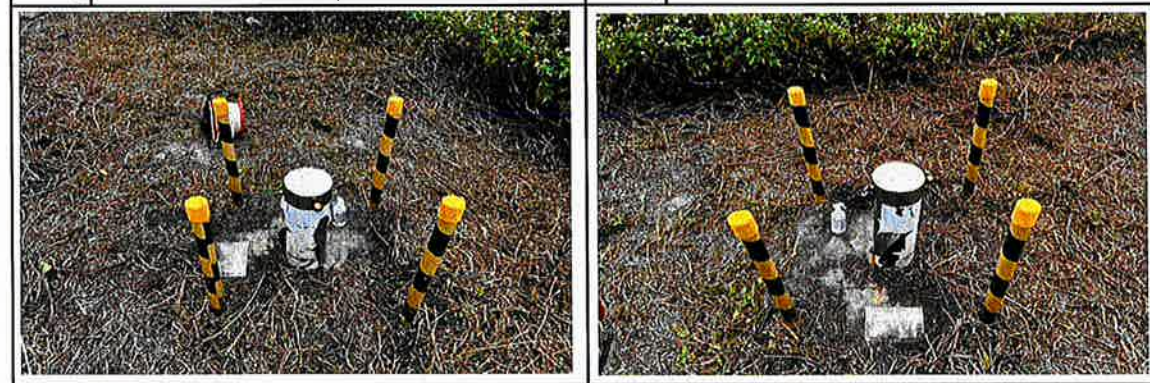

說明:	HHCR-1(南)	說明:	HHCR-1(北)
日期:	112.01.11	日期:	112.01.11
地點:	台塑出光特用化學品股份有限公司	地點:	台塑出光特用化學品股份有限公司

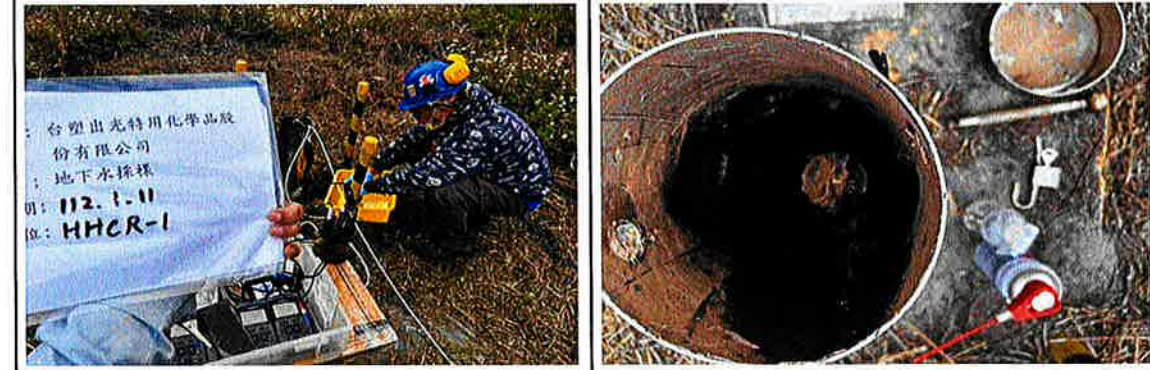

說明:	HHCR-1(採樣)	說明:	HHCR-1(採樣後)
日期:	112.01.11	日期:	112.01.11
地點:	台塑出光特用化學品股份有限公司	地點:	台塑出光特用化學品股份有限公司

附錄八

112年1月至3月

六輕相關計畫之儲槽相關環境
監測變更內容對照表之
檢測報告書

112年1月
六輕相關計畫之儲槽相關環境
監測變更內容對照表26口
檢測報告書

中環科技事業股份有限公司環境分析實驗室

行政院環保署 環檢字第020號
 高雄市前鎮區中環路18號8樓之一
 TEL: (07)8152250

地下水環境檢驗報告

委託單位：台灣塑膠工業股份有限公司
 行業別：*
 樣品名稱：地下水水質
 樣品編號：LG-TSMI-05
 測點名稱：C-1
 採樣地點：雲林縣麥寮鄉台塑工業區區1號
 行程代碼：ETUW23010012
 採樣方法：NIEA W103.56B

採樣單位：中環科技事業股份有限公司
 採樣時間(起)：1120111 14:09
 採樣時間(迄)：1120111 15:05
 收樣時間：1120112 09:20
 報告日期：1120206
 報告編號：ET110PJ65-18-05-A5
 聯絡人：王仲龍

序號	檢驗項目	單位	檢驗值	分析方法	備註	監測標準	管制標準
1	* 總溶解固體物	mg/L	662	NIEA W210.58A		1250	-
2	* 總硬度	mg CaCO3/L	426	NIEA W208.51A		750	-
3	* 氯鹽	mg/L	50.0	NIEA W415.54B		625	-
4	* 硫酸鹽	mg/L	110	NIEA W415.54B		625	-
5	* 氨氮	mg/L	6.12	NIEA W437.52C		0.25	-
6	* 亞硝酸鹽氮	mg/L	0.10	NIEA W418.54C		5.0	10
7	* 硝酸鹽氮	mg/L	2.01	NIEA W436.52C		50	100
8	* 氯鹽	mg/L	0.24	NIEA W415.54B		4.0	8.0
9	* 錳	mg/L	ND(<0.00037)	NIEA W311.54C	MDL=0.00037	0.025	0.050
10	* 鉻	mg/L	ND(<0.00056)	NIEA W311.54C	MDL=0.00056	0.25	0.50
11	* 銅	mg/L	ND(<0.0011)	NIEA W311.54C	MDL=0.0011	5.0	10
12	* 鎳	mg/L	<0.010(0.002)	NIEA W311.54C		0.50	1.0
13	* 鉛	mg/L	ND(<0.0031)	NIEA W311.54C	MDL=0.0031	0.05	0.10
14	* 鋅	mg/L	<0.005(0.004)	NIEA W311.54C		25	50
15	* 汞	mg/L	ND(<0.00011)	NIEA W330.52A	MDL=0.00011	0.010	0.020
16	* 砷	mg/L	0.0070	NIEA W434.54B		0.25	0.50
17	* 鐵	mg/L	0.012	NIEA W311.54C		1.5	-
18	* 錳	mg/L	0.087	NIEA W311.54C		0.25	-
19	* 總有機碳	mg/L	5.2	NIEA W532.52C		10	-
20	* 2,4,5-三氯酚	mg/L	ND(<0.00037)	NIEA W801.56B	MDL=0.00037	1.85	3.7
21	* 2,4,6-三氯酚	mg/L	ND(<0.00057)	NIEA W801.56B	MDL=0.00057	0.05	0.1
22	* 五氯酚	mg/L	ND(<0.00041)	NIEA W801.56B	MDL=0.00041	0.04	0.08
23	* 苯	mg/L	ND(<0.00023)	NIEA W785.57B	MDL=0.00023	0.025	0.050
24	* 甲苯	mg/L	ND(<0.00025)	NIEA W785.57B	MDL=0.00025	5.0	10
25	* 二甲苯	mg/L	ND(<0.00036)	NIEA W785.57B	MDL=0.00036	50	100
26	* 乙苯	mg/L	ND(<0.00023)	NIEA W785.57B	MDL=0.00023	3.5	7.0

續 下 頁

備註：

- 本報告已由環保署核可之報告簽署人審核並簽，並簽署於內部報告文件，簽署人如下：
 空氣採樣類：蘇明民(ETA-35)、黃任強(ETA-06)、王仲龍(ETA-07)
 無機檢測類：洪芳燕(ETI-03)、簡淑芬(ETI-04)、施敏華(ETI-05)
 有機檢測類：施敏華(ETI-03)、林曉梅(ETI-05)
- 檢測數據位數之表示，依環保署公告99年3月5日環檢一字第0390000919號「檢測報告位數表示規定」；以ND表示者，表該樣品測值小於方法偵測極限(MDL)；以<數字表示者，表該樣品測值大於方法偵測極限但小於定量極限(QL)。
- 檢驗項目有標示"*"者係指該檢驗項目本公司之檢驗能力已經行政院環保署認可，並依其公告方法分析，大標示"*"者表示未經認可。
- 監測標準及管制標準參考來源為行政院環保署102年12月18日環署土字第1020109443號令訂定發布之「地下水污染監測標準」及行政院環保署102年12月18日環署土字第1020109478號令修正發布之「地下水污染管制標準」之第二類水質標準。
- 本報告僅對該樣品負責，不得隨意複製及作為宣傳廣告之用。
- 二甲苯檢測值為間、對、二甲苯，鄰二甲苯測值之總和；若測值為ND時，則以各化合物偵測極限值之二分之一計算其測值總和。
- 重金屬以溶解性方式分析。

聲明書：

- 茲將本報告內容完全依照行政院環保署及有關機關之標準方法及品保品管等相關規定，秉持公正、誠實進行採樣、檢測，絕無虛偽不實，如有違反，就政府機關所受損失願自連帶賠償責任之外，並接受主管機關依法令所為之行政處分及刑事處罰。
- 吾人瞭解如自身受政府機關委任從事公務，亦屬於刑法上之公務員，並瞭解刑法上圖利罪、公務員登載不實偽造公文書及貪污治罪條例之相關規定，如有違反，亦為刑法及貪污治罪條例之適用對象，願受最嚴厲之法律制裁。

中環科技事業股份有限公司環境分析實驗室

行政院環保署認可證字號：環署環檢字第020號

高雄市前鎮區新街路286-8號8樓之一

TEL:(07)8152248 FAX:(07)8152250

地下水樣品檢驗報告

委託單位：台灣塑膠工業股份有限公司
 行業別：*
 樣品名稱：地下水水質
 樣品編號：LG-TSML-05
 測點名稱：C-1
 採樣地點：雲林縣麥寮鄉台塑工業園區I號
 行程代碼：ETUW23010012
 採樣方法：NIEA W103.56B

採樣單位：中環科技事業股份有限公司
 採樣時間(起)：1120111 14:09
 採樣時間(迄)：1120111 15:05
 收樣時間：1120112 09:20
 報告日期：1120206
 報告編號：ET110PJ65-18-05-A5
 聯絡人：王仲龍

序號	檢驗項目	單位	檢驗值	分析方法	備註	監測標準	管制標準
27	* 氯苯	mg/L	ND(<0.00027)	NIEA W785.57B	MDL=0.00027	0.50	1.0
28	* 1,4-二氯苯	mg/L	ND(<0.00041)	NIEA W785.57B	MDL=0.00041	0.375	0.75
29	* 苯	mg/L	ND(<0.00039)	NIEA W785.57B	MDL=0.00039	0.20	0.40
30	* 氯甲烷	mg/L	ND(<0.00027)	NIEA W785.57B	MDL=0.00027	0.15	0.30
31	* 二氯甲烷	mg/L	ND(<0.00038)	NIEA W785.57B	MDL=0.00038	0.025	0.050
32	* 氯仿	mg/L	ND(<0.00025)	NIEA W785.57B	MDL=0.00025	0.50	1.0
33	* 1,1-二氯乙烷	mg/L	ND(<0.00022)	NIEA W785.57B	MDL=0.00022	4.25	8.5
34	* 1,2-二氯乙烷	mg/L	ND(<0.00027)	NIEA W785.57B	MDL=0.00027	0.025	0.050
35	* 1,1,2-三氯乙烷	mg/L	ND(<0.00033)	NIEA W785.57B	MDL=0.00033	0.025	0.050
36	* 氯乙烯	mg/L	ND(<0.00022)	NIEA W785.57B	MDL=0.00022	0.010	0.020
37	* 1,1-二氯乙烯	mg/L	ND(<0.00021)	NIEA W785.57B	MDL=0.00021	0.035	0.070
38	* 順-1,2-二氯乙烯	mg/L	ND(<0.00020)	NIEA W785.57B	MDL=0.00020	0.35	0.70
39	* 反-1,2-二氯乙烯	mg/L	ND(<0.00028)	NIEA W785.57B	MDL=0.00028	0.50	1.0
40	* 三氯乙烯	mg/L	ND(<0.00021)	NIEA W785.57B	MDL=0.00021	0.025	0.050
41	* 四氯乙烯	mg/L	ND(<0.00020)	NIEA W785.57B	MDL=0.00020	0.025	0.050
42	* 四氯化碳	mg/L	ND(<0.00022)	NIEA W785.57B	MDL=0.00022	0.025	0.050
43	* 總石油碳氫化合物	mg/L	0.239	NIEA W901.50B		5.0	10
44	* 氰化物	mg/L	ND(<0.00052)	NIEA W410.54A	MDL=0.00052	0.25	0.50
45	* 甲基第三丁基醚	mg/L	ND(<0.00021)	NIEA W785.57B	MDL=0.00021	0.5	1.0

以 下 空 白

備註：

- 本報告已由環保署核可之報告簽署人審核無誤，並簽署於內部報告文件，簽署人如下：
 空氣採樣類：蘇明民(ETA-05)、黃任純(ETA-06)、王仲龍(ETA-07)
 無機檢測類：洪菁燕(ETI-03)、簡淑芬(ETI-04)、施敏華(ETI-05)
 有機檢測類：紀敏華(ETO-03)、林曉嫻(ETO-05)
- 檢測數據位數之表示，依環保署公告99年3月5日環檢一字第0990000919號「檢測報告位數表示規定」；以ND表示者，表該樣品測值小於方法偵測極限(MDL)；以<數字表示者，表該樣品測值大於方法偵測極限但小於定量極限(QL)。
- 檢驗項目有標示"*"者係指該檢驗項目本公司之檢驗能力已經行政院環保署認可，並依其公告方法分析，未標示"*"者表示未經認可。
- 監測標準及管制標準參考來源為行政院環保署102年12月18日環署土字第102010943號令訂定發布之「地下水污染監測標準」及行政院環保署102年12月18日環署土字第102010947號令修正發布之「地下水污染管制標準」之第二類水質標準。
- 本報告僅對該樣品負責，不得隨意複製及作為宣傳廣告之用。
- 二甲苯檢測值為間、對、二甲苯、鄰-二甲苯測值之總和；若測值為ND時，則以各化合物偵測極限值之二分之一計算其測值總和。
- 總石油碳氫化合物(TPH)為TPH(C₆-C₉)與TPH(C₁₀-C₄₀)測值之總和；若測值為ND時，則以各化合物偵測極限值之二分之一計算其測值總和。

聲明書：

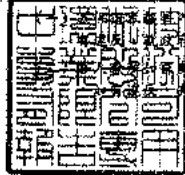

完全依照行政院環境保護署及有關機關之標準方法及品質品管等相關規定，秉持公正、誠實進行採樣、檢測，絕無虛偽不實，如機關所受損失願自違章賠償責任之外，並接受主管機關依法令所為之行政處分及刑事處罰。
 受政府機關委任從事公務，亦屬於刑法、公務員法等法律，並除刑罰法上圖利罪、公務員登載不實為違公文書及貪污治罪條例等規定外，亦為刑法及貪污治罪條例之適用對象，特此聲明。

負責人：



實驗室主任：

(Handwritten signature)



中環科技事業股份有限公司環境分析實驗室

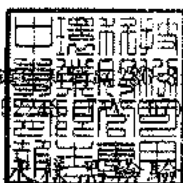

高雄市前鎮區海軍路101號8樓之一
TEL: (07)810-8152 8152250

地下水樣品檢驗報告

委託單位：台灣塑膠工業股份有限公司	採樣單位：中環科技事業股份有限公司
行業別：*	採樣時間(起)：1120111 14:09
樣品名稱：地下水水質	採樣時間(迄)：1120111 15:05
樣品編號：LG-TSML-05	收樣時間：1120112 09:20
測點名稱：C-1	報告日期：1120206
採樣地點：雲林縣麥寮鄉台塑工業園區1號	報告編號：ET110PJ65-18-05-A5N
行程代碼：ETUW23010012	聯絡人：王仲龍
採樣方法：NIEA W103.56B	

序號	檢驗項目	單位	檢驗值	分析方法	備註	監測標準	管制標準
1	水位	m	3.016	水位計法		-	-
2	水溫	°C	25.8	NIEA W217.51A		-	-
3	溶氧	mg/L	1.2	NIEA W455.52C		-	-
4	氧化還原電位	mV	35.0	Std.Mthds. 2580 B		-	-
5	pH值	-	7.1/25.8°C	NIEA W424.53A		-	-
6	濁度	NTU	1.2	NIEA W219.52C		-	-
7	導電度	µmho/cm	960	NIEA W203.51B		-	-
8	總餘氯	mg/L	ND(<0.020)	NIEA W408.51A	MDL=0.020	-	-
9	硫化物	mg/L	ND(<0.0025)	NIEA W433.52A	MDL=0.0025	-	-
10	無機含氮量	mg/L	2.11	NIEA W436.52C+ NIEA W418.54C+ NIEA W437.52C		-	-
11	總含氮量	mg/L	9.23	NIEA W423.52C		-	-
12	油脂	mg/L	ND(<2.0)	NIEA W505.54B	MDL=2.0	-	-
13	甲醛	mg/L	ND(<0.00628)	NIEA W782.52B	MDL=0.00628	-	-

以 下 空 白

備註：

- 1 本報告已由環保署認可之報告簽署人審核無誤，並簽署於內部報告文件，簽署人如下：
 空氣採樣類：韓明民(ETA-05)、黃任旭(ETA-06)、王仲龍(ETA-07)
 無機檢驗類：洪善燕(ETI-03)、簡淑芬(ETI-04)、施敏華(ETI-05)
 有機檢驗類：施敏華(ETO-03)、林曉婷(ETO-05)
- 2 檢測數據位數之表示，依環保署公告99年3月5日環檢一字第0990000919號「檢測報告位數表示規定」；以ND表示者，表該樣品測值小於方法偵測極限(MDL)；以<數字表示者，表該樣品測值大於方法偵測極限但小於定量極限(QL)。
- 3 檢驗項目有標示"*"者係指該檢驗項目本公司之檢驗能力已送行政院環保署認可，並依其公告方法分析，未標示者表示未經認可。
- 4 監測標準及管制標準參考來源為行政院環保署102年12月18日環署上字第1020109443號令訂定發布之「地下水污染監測採樣」及行政院環保署102年12月18日環署上字第1020109478號令修正發布之「地下水污染管制標準」的第二類水質標準。
- 5 本報告僅對該樣品負責，不得隨意複製及作為宣傳廣告之用。
- 6 總含氮量檢測值為硝酸鹽氮、亞硝酸鹽氮、銨氮測值之總和，而無機含氮量檢測值為氨氮、硝酸鹽氮、亞硝酸鹽氮測值之總和；若測值為ND時，各化合物偵測極限值之二分之一計算其測值總和，而若測值為小於某數值時，則以某測值(或檢驗值外推估算值)計算其測值總和。

聲明書：

- (一) 茲保證本報告內容完全依照行政院環境保護署及有關機關之標準方法及品保品管等相關規定，秉持公正、誠實進行採樣、檢測，絕無虛偽不實，如有違反，就政府機關所受損失願自違章賠償責任之外，並接受主管機關依法令所為之行政處分及刑事處罰。
- (二) 吾人瞭解如自身受政府機關委任從事公務，亦屬於刑法上之公務員，並瞭解刑法上圖利罪、公務員登載不實偽造公文書及貪污治罪條例之相關規定，如有違反，亦為刑法及貪污治罪條例之適用對象，願受最嚴厲之法律制裁。

表4、監測井地下水採樣紀錄表

專案名稱：中區廢棄物土壤及地下水環保檢測。
 專案編號：PJ11065-(18)。
 採樣人員：葉裕賢 柯和輝。
 採樣日期：112年1月18日。
 天候狀況：晴、陰、陰偶雨、雨，氣溫：20.2 (°C)，氣壓：1020 (mbak)。

(一)監測井基本資料：

- 1、監測井名稱：C1。監測井編號：01270101。
 2、樣品編號：LG-TSML-(5)。
 3、環境描述：(1)監測井鎖扣是否完整：是、否(情況描述：
 (2)監測井附近環境描述：整潔、髒亂(情況描述：
 4、井深計之重鎖是否含泥沙：是、否。
 5、量測資料：176-1976

井篩(井篩頂至井口深度)(m) (記錄至小數點以下二位)	<input checked="" type="checkbox"/> 告示牌(____m) <input type="checkbox"/> 無資料	井管內徑	<input type="checkbox"/> 2吋 <input checked="" type="checkbox"/> 4吋
井深(井底至井口深度)(m) (記錄至小數點以下三位)	10.692 (m)	井水體積(公升) (記錄至個位數)	63 (L)
水位(水面至井口深度)(m) (記錄至小數點以下三位)	3.016 (m)	3倍井水體積(公升) (記錄至個位數)	189 (L)
井水深度(=井深-水位) (記錄至小數點以下三位)	7.676 (m)		

(二)洗井記錄資料：

- 1、洗井方式：
 (1) 貝勒管作業，(2) 採樣泵作業〔型號：MP1〕，(3) 微洗井作業〔型號：MP10〕。
 2、各階段洗井作業之現場測量記錄資料：

洗井階段	時間 (時:分)	抽水速率 (公升/分鐘)	水位 (公尺) (記錄至小數點 以下三位)	放置深度 (公尺) (記錄至小數點 以下兩位)	汲出水 體積 (公升)	水溫 (°C)	pH 值	導電度 (µmho/cm)	溶氧 (mg/L)	氧化還原 電位 (mV)	濁度 (NTU)	水質顏色	水質氣味
0. 試洗井	13:42	0.1	3.016	6.85	1	-	-	-	-	-	-	-	-
試洗井時以最小可汲出水之抽水速率觀察水位淺降，再調整抽水速率使其穩定 預估洗井時間(=井水體積×3÷抽水速率)：(∞)分鐘 水流元容積：(0.16)L；現場儀器量測頻率：(4)分鐘/次													
1. 洗井開始	13:52	0.1	3.018	6.85	0.1	25.7	7.13	945	1.38	74.1	6.44	無	無
2. 洗井中	13:56	0.1	3.018	6.85	0.4	25.8	7.11	959	1.23	38.4	5.56	=	=
3. 洗井中	14:00	0.1	3.018	6.85	0.4	25.8	7.11	959	1.21	36.4	5.64	=	=
4. 洗井中	14:04	0.1	3.018	6.85	0.4	25.8	7.10	959	1.21	35.2	5.50	=	=
5. 洗井中	:	:	:	:	:	:	:	:	:	:	:	:	:
6. 洗井中	:	:	:	:	:	:	:	:	:	:	:	:	:
7. 洗井中	:	:	:	:	:	:	:	:	:	:	:	:	:
8. 洗井結束	14:08	0.1	3.018	6.85	0.4	25.8	7.10	960	1.20	35.0	5.62	=	=

3、汲出水總體積(含試洗井汲出水體積，不含採樣體積)：2.7 (公升)。

(三)採樣資料：

- 1、採樣器材： 貝勒管、 採樣泵(MP1)、 氣囊式泵(MP10)，採樣器放置深度：6.85 (公尺)。
 2、開始時間：14時09分，結束時間：14時15分。
 3、採集樣品記錄資料：

測量次別	溫度 (°C)	導電度 (µmho/cm)	pH	溶氧 (mg/L)	溶氧飽和度 百分比(%)	鹽度 (psu)	氧化還原 電位 (mV)	總餘氯 (mg/L)	油位 (公尺)	浮油厚度 (公尺)
第1次測量	25.8	960	7.10	1.20	14.5	0.4	35.0	0.0	0.0	0.0
第2次測量	25.8	960	7.10	1.20	14.5	0.4	35.0	0.0	-	-
兩次測量平均值	25.8	-	7.1	-	-	-	-	-	-	-

中環現場審查人員：葉裕賢，日期：112年1月11日。

中環公司審查人員：黃啟博，日期：112年1月12日。



表4、監測井地下水採樣紀錄表

專案名稱: 中區廢棄物土壤及地下水環保檢測。

專案編號: PJ11065-(18)。

採樣人員: 蔡裕賢 張景博。

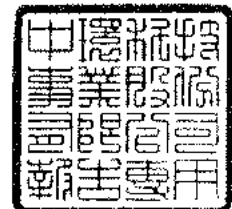
採樣日期: 112年1月11日。

天候狀況: 晴、陰、陰偶雨、雨, 氣溫: 20.2 (°C), 氣壓: 1020 (mbar)。

(一)監測井基本資料:

- 1、監測井名稱: C-1。監測井編號: 01270201。
- 2、樣品編號: LG-TSML-(5)。
- 3、環境描述: (1)監測井鎖扣是否完整: 是、否(情況描述:)。
(2)監測井附近環境描述: 整潔、髒亂(情況描述:)。
- 4、井深計之重錘是否含泥沙: 是、否。
- 5、量測資料: 1.76-10.76

井篩(井篩頂至井口深度)(m) 〔記錄至小數點以下二位〕	<input checked="" type="checkbox"/> 告示牌(____m) <input type="checkbox"/> 無資料	井管內徑	<input type="checkbox"/> 2吋 <input checked="" type="checkbox"/> 4吋
井深(井底至井口深度)(m) 〔記錄至小數點以下三位〕	10.692 (m)	井水體積(公升) 〔記錄至個位數〕	63 (L)
水位(水面至井口深度)(m) 〔記錄至小數點以下三位〕	3.016 (m)	3倍井水體積(公升) 〔記錄至個位數〕	189 (L)
井水深度(=井深-水位) 〔記錄至小數點以下三位〕	7.676 (m)		

(二)洗井記錄資料:

- 1、洗井方式: (1)貝勒管作業, (2)採樣泵作業〔型號: MP1〕, (3)微洗井作業〔型號: MP10〕。
- 2、各階段洗井作業之現場測量記錄資料:

洗井階段	時間(時:分)	抽水速率(公升/分鐘)	水位(公尺) 〔記錄至小數點以下三位〕	放置深度(公尺) 〔記錄至小數點以下兩位〕	汲出水體積(公升)	水溫(°C)	pH值	導電度(µmho/cm)	溶氧(mg/L)	氧化還原電位(mV)	濁度(NTU)	水質顏色	水質氣味
0. 試洗井	:					-	-	-	-	-	-	-	-
試洗井時以最小可汲出水之抽水速率觀察水位洩降, 再調整抽水速率使其穩定 預估洗井時間(=井水體積×3÷抽水速率): ()分鐘 水流內容積: (0.4)L; 現場儀器量測頻率: (1)分鐘/次 一般項目汲水速率為0.4L/min													
1. 洗井開始	14:20	0.4	3.018	6.85	0.4	25.8	7.12	962	1.19	32.2	6.22	無	無
2. 洗井中	14:22	0.4	3.018	6.85	0.8	25.6	7.11	962	1.16	32.9	6.54	=	=
3. 洗井中	14:24	0.4	3.018	6.85	0.8	25.6	7.11	962	1.12	32.4	6.43	=	=
4. 洗井中	14:26	0.4	3.018	6.85	0.8	25.6	7.11	962	1.11	32.3	6.25	=	=
5. 洗井中	:												
6. 洗井中	:												
7. 洗井中	:												
8. 洗井結束	14:28	0.4	3.018	6.85	0.8	25.6	7.11	962	1.10	32.0	6.28	=	=

3、汲出水總體積(含試洗井汲出水體積, 不含採樣體積): 3.6 (公升)。

(三)採樣資料:

- 1、採樣器材: 貝勒管、採樣泵(MP1)、氣囊式泵(MP10), 採樣器放置深度: 6.85 (公尺)。
- 2、開始時間: 14時29分, 結束時間: 15時05分。
- 3、採集樣品記錄資料:

測量次別	溫度(°C)	導電度(µmho/cm)	pH	溶氧(mg/L)	溶氧飽和度百分比(%)	鹽度(psu)	氧化還原電位(mV)	總餘氯(mg/L)	油位(公尺)	浮油厚度(公尺)
第1次測量	25.6	962	7.11	1.10	13.5	0.4	32.0	0.0	0.0	0.0
第2次測量	25.6	962	7.11	1.10	13.5	0.4	32.0	0.0	-	-
兩次測量平均值	25.6	-	7.1	-	-	-	-	-	-	-

中環現場審查人員: 蔡裕賢, 日期: 112年1月11日。

中環公司審查人員: 張景博, 日期: 112年1月12日。

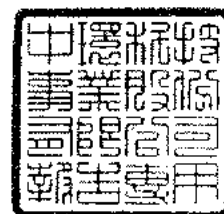

柏新科技股份有限公司

地下水檢測報告

行政院環保署許可證字號：環署環檢字第115號

地址：新北市中和區中山路二段530-1號9樓

電話：(02)82281355 傳真：(02)82281358 網址：www.hacglobal.com.tw

報告編號：IU12U0027-1-5

委託單位：台灣塑膠工業股份有限公司EVA廠

檢測目的：其他環保法規用途

計畫名稱：台灣塑膠工業股份有限公司EVA廠

採樣單位：柏新科技股份有限公司

採樣地點：雲林縣麥寮鄉台塑工業園區1號

樣品特性：地下水

業別：-

採樣時間：112年1月5日

收樣時間：112年1月5日 17:00

採樣方法：NIEA W103.56B

報告日期：112年2月4日

聯絡人：許孟勛

檢測項目	專案編號	IU12U0027-1					檢測方法	備註
	採樣點名稱	EVA-1	運送空白	設備空白	現場空白	以下空白		
	採樣編號	0027-1U03	0027-1U01TB	0027-1U02EB	0027-1U03FB			
	樣品編號	U120105019	U120105017TB	U120105018EB	U120105020FB			
	申報編號	-	-	-	-			
	採樣時間 (時:分)	10:35	-	09:20	10:35			
單位	檢 測 值							
總溶解固體物	mg/L	574	-	-	-		NIEA W210.58A	
總硬度	mg/L	266	-	-	-		NIEA W208.51A	
氯鹽	mg/L	36.7	-	-	-		NIEA W406.52C	
硫酸鹽	mg/L	90.2	-	-	-		NIEA W430.51C	
氨氮	mg/L	ND(<0.024)	-	-	-		NIEA W437.52C	
亞硝酸鹽氮	mg/L	ND(<0.0015)	-	-	-		NIEA W436.52C	
硝酸鹽氮	mg/L	ND(<0.0147)	-	-	-		NIEA W436.52C	

聲 明 書

(一) 茲保證本機構實驗室分析之樣品，自本實驗室收樣至報告發出之過程，係在委託人/申請人指示下，以本公司人員最佳之專業知識，完全依照行政院環境保護署及有關機關之標準方法及品保/品管等相關規定，秉持公正、誠實進行採樣、檢測。絕無虛偽不實，如有違反，就政府機關所受損失願負連帶賠償責任之外，並接受主管機關依法令所為之行政處分及刑事處罰。

(二) 吾人了解如自身受政府機關委任從事公務，亦屬於刑法上之公務員，並瞭解刑法上圖利罪、公務員登載不實偽造文書及貪污治罪條例之相關規定，如有違反，亦為刑法及貪污治罪條例之適用對象，願受最嚴厲之法律制裁。

公司名稱：柏新科技股份有限公司
負責人：鄭仁雄

報告專用章
柏新科技(股)公司
負責人：鄭仁雄
實驗室主管：黃中煜

實驗室主管
(報告簽署人)

黃中煜

柏新科技股份有限公司

地下水檢測報告

行政院環保署許可證字號：環署環檢字第115號

地址：新北市中和區中山路二段530-1號9樓

電話：(02)82281355 傳真：(02)82281358 網址：www.hacglobal.com.tw

報告編號：IU12U0027-1-5

委託單位：台灣塑膠工業股份有限公司EVA廠

檢測目的：其他環保法規用途

計畫名稱：台灣塑膠工業股份有限公司EVA廠

採樣單位：柏新科技股份有限公司

採樣地點：雲林縣麥寮鄉台塑工業園區1號

樣品特性：地下水

業 別：-

採樣時間：112年1月5日

收樣時間：112年1月5日 17:00

採樣方法：NIEA W103.56B

報告日期：112年2月4日

聯絡人：許孟勳

檢測項目	專案編號	IU12U0027-1					檢測方法	備註
	採樣點名稱	EVA-1	運送空白	設備空白	現場空白	以下空白		
	採樣編號	0027-1U03	0027-1U01TB	0027-1U02EB	0027-1U03FB			
	樣品編號	U120105019	U120105017TB	U120105018EB	U120105020FB			
	申報編號	-	-	-	-			
	採樣時間(時:分)	10:35	-	09:20	10:35			
	單位	檢 測 值						
氯鹽 (以F計)	mg/L	0.31	-	-	-		NIEA W413.52A	
鎘 (Cd)	mg/L	ND(<0.0022)	-	ND(<0.0022)	-		NIEA W311.54C	
鉻 (Cr)	mg/L	ND(<0.0031)	-	ND(<0.0031)	-		NIEA W311.54C	
銅 (Cu)	mg/L	ND(<0.0037)	-	ND(<0.0037)	-		NIEA W311.54C	
鎳 (Ni)	mg/L	ND(<0.0038)	-	ND(<0.0038)	-		NIEA W311.54C	
鉛 (Pb)	mg/L	ND(<0.0020)	-	ND(<0.0020)	-		NIEA W311.54C	
鋅 (Zn)	mg/L	ND(<0.0030)	-	ND(<0.0030)	-		NIEA W311.54C	
汞 (Hg)	mg/L	ND(<0.0001)	-	ND(<0.0001)	-		NIEA W330.52A	
砷 (As)	mg/L	0.0072	-	ND(<0.00014)	-		NIEA W434.54B	
鐵 (Fe)	mg/L	0.199	-	ND(<0.0094)	-		NIEA W311.54C	
錳 (Mn)	mg/L	ND(<0.0027)	-	ND(<0.0027)	-		NIEA W311.54C	
總有機碳	mg/L	0.6	ND(<0.1768)	ND(<0.1768)	ND(<0.1768)		NIEA W532.52C	
2,4,5-三氯酚	mg/L	ND(<0.00072)	-	-	-		NIEA W801.55B	

柏新科技股份有限公司

地下水檢測報告

行政院環保署許可證字號：環署環檢字第115號

地址：新北市中和區中山路二段530-1號9樓

電話：(02)82281355 傳真：(02)82281358 網址：www.hacglobal.com.tw

報告編號：IU12U0027-1-5

委託單位：台灣塑膠工業股份有限公司EVA廠

檢測目的：其他環保法規用途

計畫名稱：台灣塑膠工業股份有限公司EVA廠

採樣單位：柏新科技股份有限公司

採樣地點：雲林縣麥寮鄉台塑工業園區1號

樣品特性：地下水

業別：-

採樣時間：112年1月5日

收樣時間：112年1月5日 17:00

採樣方法：NIEA W103.56B

報告日期：112年2月4日

聯絡人：許孟劭

檢測項目	專案編號	IU12U0027-1					檢測方法	備註
	採樣點名稱	EVA-1	運送空白	設備空白	現場空白	以下空白		
	採樣編號	0027-1U03	0027-1U01TB	0027-1U02EB	0027-1U03FB			
	樣品編號	U120105019	U120105017TB	U120105018EB	U120105020FB			
	申報編號	-	-	-	-			
	採樣時間(時:分)	10:35	-	09:20	10:35			
	單位	檢 測 值						
2,4,6-三氯酚	mg/L	ND(<0.00063)	-	-	-		NIEA W801.55B	
五氯酚	mg/L	ND(<0.00038)	-	-	-		NIEA W801.55B	
苯	mg/L	ND(<0.00019)	ND(<0.00019)	ND(<0.00019)	ND(<0.00019)		NIEA W785.57B	
甲苯	mg/L	ND(<0.00022)	ND(<0.00022)	ND(<0.00022)	ND(<0.00022)		NIEA W785.57B	
二甲苯	mg/L	ND(<0.00045)	ND(<0.00045)	ND(<0.00045)	ND(<0.00045)		NIEA W785.57B	
乙苯	mg/L	ND(<0.00015)	ND(<0.00015)	ND(<0.00015)	ND(<0.00015)		NIEA W785.57B	
氯苯	mg/L	ND(<0.00018)	ND(<0.00018)	ND(<0.00018)	ND(<0.00018)		NIEA W785.57B	
1,4-二氯苯	mg/L	ND(<0.00017)	ND(<0.00017)	ND(<0.00017)	ND(<0.00017)		NIEA W785.57B	
萘	mg/L	ND(<0.00019)	ND(<0.00019)	ND(<0.00019)	ND(<0.00019)		NIEA W785.57B	
氯甲烷	mg/L	ND(<0.00022)	ND(<0.00022)	ND(<0.00022)	ND(<0.00022)		NIEA W785.57B	
二氯甲烷	mg/L	ND(<0.00036)	ND(<0.00036)	ND(<0.00036)	ND(<0.00036)		NIEA W785.57B	
氯仿	mg/L	ND(<0.00018)	ND(<0.00018)	ND(<0.00018)	ND(<0.00018)		NIEA W785.57B	
1,1-二氯乙烷	mg/L	ND(<0.00018)	ND(<0.00018)	ND(<0.00018)	ND(<0.00018)		NIEA W785.57B	

柏新科技股份有限公司

地下水檢測報告

行政院環保署許可證字號：環署環檢字第115號

地址：新北市中和區中山路二段530-1號9樓

電話：(02)82281355 傳真：(02)82281358 網址：www.hacglobal.com.tw

報告編號：IU12U0027-1-5

委託單位：台灣塑膠工業股份有限公司EVA廠

檢測目的：其他環保法規用途

計畫名稱：台灣塑膠工業股份有限公司EVA廠

採樣單位：柏新科技股份有限公司

採樣地點：雲林縣麥寮鄉台塑工業區區1號

樣品特性：地下水

業別：-

採樣時間：112年1月5日

收樣時間：112年1月5日 17:00

採樣方法：NIEA W103.56B

報告日期：112年2月4日

聯絡人：許孟勛

檢測項目	專案編號	IU12U0027-1					檢測方法	備註
	採樣點名稱	EVA-1	運送空白	設備空白	現場空白	以下空白		
	採樣編號	0027-1U03	0027-1U01TB	0027-1U02EB	0027-1U03FB			
	樣品編號	U120105019	U120105017TB	U120105018EB	U120105020FB			
	申報編號	-	-	-	-			
	採樣時間(時:分)	10:35	-	09:20	10:35			
	單位	檢 測 值						
1,2-二氯乙烷	mg/L	ND(<0.00030)	ND(<0.00030)	ND(<0.00030)	ND(<0.00030)		NIEA W785.57B	
1,1,2-三氯乙烷	mg/L	ND(<0.00013)	ND(<0.00013)	ND(<0.00013)	ND(<0.00013)		NIEA W785.57B	
氯乙烯	mg/L	ND(<0.00018)	ND(<0.00018)	ND(<0.00018)	ND(<0.00018)		NIEA W785.57B	
1,1-二氯乙烯	mg/L	ND(<0.00018)	ND(<0.00018)	ND(<0.00018)	ND(<0.00018)		NIEA W785.57B	
順-1,2-二氯乙烯	mg/L	ND(<0.00021)	ND(<0.00021)	ND(<0.00021)	ND(<0.00021)		NIEA W785.57B	
反-1,2-二氯乙烯	mg/L	ND(<0.00025)	ND(<0.00025)	ND(<0.00025)	ND(<0.00025)		NIEA W785.57B	
三氯乙烯	mg/L	ND(<0.00016)	ND(<0.00016)	ND(<0.00016)	ND(<0.00016)		NIEA W785.57B	
四氯乙烯	mg/L	ND(<0.00017)	ND(<0.00017)	ND(<0.00017)	ND(<0.00017)		NIEA W785.57B	
四氯化碳	mg/L	ND(<0.00020)	ND(<0.00020)	ND(<0.00020)	ND(<0.00020)		NIEA W785.57B	
總石油碳氫化合物	mg/L	ND(<0.065)	-	-	-		NIEA W901.50B	
氰化物	mg/L	ND(<0.0017)	-	-	-		NIEA W410.54A	
甲基第三基醚	mg/L	ND(<0.00022)	ND(<0.00022)	ND(<0.00022)	ND(<0.00022)		NIEA W785.57B	

柏新科技股份有限公司

地下水檢測報告

行政院環保署許可證字號：環署環檢字第115號

地址：新北市中和區中山路二段530-1號9樓

電話：(02)82281355 傳真：(02)82281358 網址：www.hacglobal.com.tw

報告編號：IU12U0027-1-5

備註：

- 1.本報告已由核可報告簽署人審核無誤，並簽署於內部報告文件，簽署人如下：無機檢測類黃中煜(IU1-03)。
- 2.報告共5頁，分離使用無效。
- 3.低於方法偵測極限之測定值以“ND”表示，並註明方法偵測極限(MDL)。
- 4.檢測濃度高於方法偵測極限，但小於可定量極限值(QDL)，以“<QDL”表示，並註明實測值及單位。
- 5.本報告僅對該樣品負責，不得隨意複製及作為宣傳廣告之用。
- 6.檢測項目二甲苯檢測值係由鄰-二甲苯、間、對-二甲苯檢測值總和而得。
- 7.檢測項目總石油碳氫化合物檢測值係由高碳數、低碳數檢測值總和而得。
- 8.本案行程代碼：IUUW23010014。
- 9.報告出具方式依照顧客要求。



柏新科技股份有限公司

檢測報告

地址：新北市中和區中山路二段530-1號9樓
電話：(02)82281355 傳真：(02)82281358 網址：www.hacglobal.com.tw

報告編號：IU12U0027-1-6
委託單位：台灣塑膠工業股份有限公司EVA廠
檢測目的：其他環保法規用途
計畫名稱：台灣塑膠工業股份有限公司EVA廠
採樣單位：柏新科技股份有限公司
採樣地點：雲林縣麥寮鄉台塑工業園區1號
樣品特性：地下水

業別：-
採樣時間：112年1月5日
收樣時間：112年1月5日 17:00
採樣方法：NIEA W103.56B
報告日期：112年2月4日
聯絡人：許孟劼

檢測項目	專案編號	IU12U0027-1				檢測方法	備註
	採樣點名稱	EVA-1	以下空白				
	採樣編號	0027-1U03					
	樣品編號	U120105019					
	採樣時間 (時:分)	10:35					
單位	檢 測 值						
水位	m	2.16				水位計 (現場測定)	
水溫	°C	21.1				NIEA W217.51A (現場測定)	
溶氧量	mg/L	0.4				NIEA W455.52C (現場測定)	
氧化還原電位	mv	26.7				NIEA W103.56B (現場測定)	
pH值		7.6 (在水溫21.1°C下)				NIEA W424.53A (現場測定)	
濁度	NTU	3.4				NIEA W219.52C (非現場測定)	
導電度	µmho/cm	706				NIEA W203.51B (現場測定)	
總餘氯 ^{註6}	mg/L	0.03				NIEA W408.51A (現場測定)	

聲 明 書

(一) 茲保證本機構實驗室分析之樣品，自本實驗室收樣至報告發出之過程，係在委託人 / 申請人指示下，以本公司人員最佳之專業知識，秉持公正、誠實進行採樣、檢測。絕無虛偽不實。

公司名稱：柏新科技股份有限公司
負責人：鄭仁雄

報告專用章
柏新科技(股)公司
負責人：鄭仁雄
實驗室主管：黃中煜

實驗室主管：

黃中煜

柏新科技股份有限公司

檢測報告

地址：新北市中和區中山路二段530-1號9樓
電話：(02)82281355 傳真：(02)82281358 網址：www.hacglobal.com.tw

報告編號：IU12U0027-1-6
委託單位：台灣塑膠工業股份有限公司EVA廠
檢測目的：其他環保法規用途
計畫名稱：台灣塑膠工業股份有限公司EVA廠
採樣單位：柏新科技股份有限公司
採樣地點：雲林縣麥寮鄉台塑工業園區1號
樣品特性：地下水

業 別：-
採樣時間：112年1月5日
收樣時間：112年1月5日 17:00
採樣方法：NIEA W103.56B
報告日期：112年2月4日
聯絡人：許孟劭

檢測項目	專案編號	IU12U0027-1					檢測方法	備註	
	採樣點名稱	EVA-1	以下空白						
	採樣編號	0027-1U03							
	樣品編號	U120105019							
	採樣時間 (時:分)	10:35							
	單位	檢 測 值							
硫化物	mg/L	0.03					NIEA W433.52A		
無機含氮量	mg/L	0.03					參考 NIEA W423.52C		
總含氮量 ^{註6}	mg/L	0.22					NIEA W423.52C		
油脂(正己烷抽出物) ^{註5}	mg/L	ND(<0.5)					NIEA W506.23B		
甲醛 ^{註7}	mg/L	ND(<0.0119)					NIEA W782.52B		
以下空白									

柏新科技股份有限公司

檢測報告

地址：新北市中和區中山路二段530-1號9樓
電話：(02)82281355 傳真：(02)82281358 網址：www.hacglobal.com.tw

報告編號：IU12U0027-1-6

備註：

1. 報告共 3 頁，分離使用無效。
2. 低於方法偵測極限之測定值以“ND”表示，並註明方法偵測極限（MDL）。
3. 檢測濃度高於方法偵測極限，但小於可定量極限值（QDL），以“<QDL”表示，並註明實測值及單位。
4. 本報告僅對該樣品負責，不得隨意複製及作為宣傳廣告之用。
5. 此檢測項目之檢測值依顧客要求呈現。
6. 此檢測項目名稱依顧客要求呈現。
7. 此檢測項目之方法偵測極限為參考公告檢測方法中單一實驗室之方法偵測極限值。
8. 本報告不得作為法規用途目的使用。
9. 報告出具方式依照顧客要求。



柏新科技股份有限公司

監測井地下水採樣紀錄表

M-W103-T04

專案編號: PU12U0027-1	採樣日期(年月日): 112.01.05	樣品編號: 0027-1 U 03
-------------------	----------------------	-------------------

計畫名稱: 台灣塑膠工業股份有限公司EVA廠

採樣地址: 雲林縣麥寮鄉台塑工業園區1號 天氣: 晴 陰 雨 陰偶雨

作業方式: W103標準方法取樣(註4) W103標準方法取樣(註5) 非W103標準方法取樣(註6) 非W103標準方法取樣(註7)

洗井方式: 井柱水體積置換法(註1) 微洗井(註2) 非標準井待水質參數穩定時即可採樣

洗井設備: 貝勒管 氣囊式抽水機(儀器編號: LA101-642) 離心式抽水機(儀器編號:)

洗井資料	井號: ZVA-1	井口至水位面深度H ₁ : 2.165 公尺	井柱水體積V: 19.12 升
	井管內徑: <input checked="" type="checkbox"/> 2吋 <input type="checkbox"/> 4吋 <input type="checkbox"/> 吋	井口至井底深度H ₂ : 11.991 公尺	最少洗井柱水體積 3V: 4 升
	監測井型式: <input type="checkbox"/> 隱蔽式 <input checked="" type="checkbox"/> 平台式	井柱水深度(H ₂ -H ₁): 9.606 公尺	水流元容積: 300 mL
	井篩範圍(m): 2.0 至 11.0 公尺, 井篩長度(m): 9.0 公尺		洗井設備放置深度: 6.58 公尺, <input type="checkbox"/> 業主指定

時間	汲水流率 (L/min)	水位深度 (m)	汲出水體積 (L)	pH ±0.1	導電度 ±3% (µmho/cm)	水溫(°C) ±0.2°C	溶氧 (mg/L) ±10% ±0.3mg/L	氧化還原 電位(mV) ±10mV	濁度 (NTU) (註3)	洗井水觀察(代碼, 可複選)			
										水色	氣味	雜質	
洗井前	0935	0.081	2.165	0.405	7.58	706	22.1	3.40	31.4	56.5	a	a	a
洗井中	0940	0.082	2.165	0.410	7.59	706	21.0	0.95	30.7	42.7	a	a	a
洗井中	0945	0.082	2.165	0.410	7.59	705	21.1	0.72	24.9	38.1	a	a	a
洗井中	0950	0.081	2.165	0.405	7.58	706	21.1	0.41	25.2	35.7	a	a	a
洗井中	0955	0.082	2.165	0.410	7.58	705	21.0	0.40	25.4	35.2	a	a	a
洗井中	1000	0.082	2.165	0.410	7.58	706	21.1	0.40	26.7	34.9	a	a	a
洗井中													
採樣時	1000	*	2.165	1.80	7.58	706	21.1	0.40	26.7	34.9	a	a	a

洗井水觀察: 水色(a.清澈、b.微、c.黃、d.褐、e.白、f.灰、g.黑、h.棕、i.); 氣味(a.無味、b.異味、c.油味、d.); 雜質(a.無、b.少許雜質、c.許多雜質、d.少許懸浮物、e.許多懸浮物、f.)

此井屬低滲透性含水層, 則將汲水泵或貝勒管方式, 置於井管底部附近以較大之汲水流率將井內積水抽除, 待水位回升後採集新鮮樣品。且不需要寫下面資訊(量測頻率、汲出水總體積、洗井結束時水位面至井口深度、水位洩降)。

量測頻率: 5 (次/分鐘); 汲出水總體積: 4.25 升 井柱水體積公式: (πr²/10×井柱水深度(公尺))
 洗井結束時水位面至井口深度: 2.165 公尺; 水位洩降: 0.0 公尺 r=半徑=2.54cm=1吋, (2吋井=2.0)×井柱水深度(公尺)
(1吋井=0.51)、(4吋井=8.1)×井柱水深度(公尺)

註1. 井柱水體積置換方式量測頻率: 抽換3倍至5倍井柱水體積, 以2倍井柱水體積時量測第一次, 爾後每0.5倍井柱水體積量測一次, 待最後連續3次符合穩定值規範(若參數無穩定已5倍井柱水體積後)即可採樣。
 註2. 微洗井: 設定汲水流率應從最小流率開始, 每隔1分鐘至2分鐘量測水位1次, 直到水位變化±3公分以下之穩定狀態後, 進行洗井作業最少量測5次以上待最後連續3次符合穩定值規範即可採樣。
 註3. 濁度計±10% (濁度介於20 NTU至5 NTU 為±2 NTU), 若3次濁度值皆低於5 NTU 視為穩定。
 註4. 完整監測井資料卡(地下水水質監測井設置作業原則之附錄三 監測井管理及資訊之保存方法)。
 註5. 部份監測井資料(包含預定井深、井徑、井篩區間及監測井型式)。
 註6. 監測井基本資料不完整(缺少最重要資訊: 井深、井徑、井篩區間及監測井型式), 參考用W103方法取樣。
 註7. 非標準井型式(例如: 抽水井、水龍頭...等)。

採樣檢測員: 許育寧, 許育誌 驗算人員: 許育誌 112.1.5

審核人員: 王
112.1.12
志倫

柏新科技股份有限公司

監測井地下水採樣紀錄表

M-W103-T04

專案編號	IU12U0027-1	採樣日期(年/月/日):	112.01.05	樣品編號:	0027-1 U03								
計畫名稱	台灣塑膠工業股份有限公司EVA廠												
採樣地址	雲林縣麥寮鄉台塑工業園區1號		天氣: <input checked="" type="checkbox"/> 晴 <input type="checkbox"/> 陰 <input type="checkbox"/> 雨 <input type="checkbox"/> 陰偶雨										
作業方式:	<input type="checkbox"/> W103標準方法取樣(註4) <input checked="" type="checkbox"/> W103標準方法取樣(註5) <input type="checkbox"/> 非W103標準方法取樣(註6) <input type="checkbox"/> 非W103標準方法取樣(註7)												
洗井方式:	<input type="checkbox"/> 井柱水體積置換法(註1) <input checked="" type="checkbox"/> 微洗井(註2) <input type="checkbox"/> 非標準井待水質參數穩定時即可採樣												
洗井設備:	<input type="checkbox"/> 貝勒管 <input checked="" type="checkbox"/> 氣囊式抽水機 (儀器編號: LA101-642) <input type="checkbox"/> 離心式抽水機 (儀器編號:)												
洗井資料	井號:	EVA-1		井口至水位面深度H ₁ :	2.165 公尺	井柱水體積V:	19.512 升						
	井管內徑:	<input checked="" type="checkbox"/> 2吋 <input type="checkbox"/> 4吋 <input type="checkbox"/> 吋		井口至井底深度H ₂ :	11.991 公尺	最少洗井柱水體積3V:	58.536 升						
	監測井型式:	<input type="checkbox"/> 隱藏式 <input checked="" type="checkbox"/> 平台式		井柱水深度(H ₂ -H ₁):	9.606 公尺	水流元容積:	300 mL						
	井篩範圍(m):	2.0 至 11.0 公尺		井篩長度(m):	9.0 公尺	洗井設備放置深度:	0.58 公尺, <input type="checkbox"/> 業主指定						
時間	汲水流率 (L/min)	水位深度 (m)	汲出水體積 (L)	pH ±0.1	導電度 ±3% (µmho/cm)	水溫(°C) ±0.2°C	溶氧 (mg/L) ±10% 或0.3mg/L	氧化還原電位(mV) ±10mV	濁度 (NTU) (註3)	洗井水觀察(代碼, 可複選)			
										水色	氣味	雜質	
洗井前	1048	0.42	2.165	1.26	7.58	706	>1.1	0.40	26.7	34.8	a	a	a
洗井中	1051	0.43	2.165	1.29	7.59	705	>1.1	0.41	25.9	34.7	a	a	a
洗井中	1054	0.43	2.165	1.29	7.58	706	>1.1	0.41	24.7	34.5	a	a	a
洗井中	1057	0.42	2.165	1.26	7.58	705	>1.0	0.40	25.2	34.3	a	a	a
洗井中	1100	0.43	2.165	1.29	7.58	705	>1.1	0.40	25.8	34.2	a	a	a
洗井中	1103	0.43	2.165	1.29	7.58	706	>1.1	0.40	26.1	34.2	a	a	a
洗井中													
採樣時	1103	*	2.165	30.0	7.58	706	>1.1	0.40	26.1	34.2	a	a	a
洗井水觀察: 水色(a.清澈、b.微、c.黃、d.褐、e.白、f.灰、g.黑、h.棕、i.); 氣味(a.無味、b.異味、c.油味、d.) 雜質(a.無、b.少許雜質、c.許多雜質、d.少許懸浮物、e.許多懸浮物、f.)													
<input type="checkbox"/> 此井屬低滲透性含水層, 則將汲水泵或貝勒管方式, 置於井管底部附近以較大之汲水流率將井內積水抽除, 待水位回升後採集新鮮樣品。且不需要寫下面資訊(量測頻率、汲出水總體積、洗井結束時水位面至井口深度、水位洩降)。													
量測頻率: 3 (次/分鐘); 汲出水總體積: 37.68 升 井柱水體積公式: (πr ² /10×井柱水深度(公尺)) r=半徑=2.54cm=1吋, (2吋井=2.0)×井柱水深度(公尺) (1吋井=0.51)、(4吋井=8.1)×井柱水深度(公尺)													
洗井結束時水位面至井口深度: 2.165 公尺; 水位洩降: 0.0 公尺													
註1.井柱水體積置換方式量測頻率: 抽換3倍至5倍井柱水體積, 以2倍井柱水體積時量測第一次, 爾後每0.5倍井柱水體積量測一次, 待最後連續3次符合穩定值規範(若參數無穩定已5倍井柱水體積後)即可採樣。 註2.微洗井: 設定汲水流率應從最小流率開始, 每隔1分鐘至2分鐘量測水位1次, 直到水位變化±3公分以下之穩定狀態後, 進行洗井作業最少量測5次以上待最後連續3次符合穩定值規範即可採樣。 註3.濁度計±10% (濁度介於20 NTU至5 NTU 為±2 NTU), 若3次濁度值皆低於5 NTU 視為穩定。 註4.完整監測井資料卡(地下水水質監測井設置作業原則之附錄三 監測井管理及資訊之保存方法)。 註5.部份監測井資料(包含預定井深、井徑、井篩區間及監測井型式)。 註6.監測井基本資料不完整(缺少最重要資訊: 井深、井徑、井篩區間及監測井型式), 參考用W103方法取樣。 註7.非標準井型式(例如: 抽水井、水龍頭...等)。													
採樣檢測員: 符育馨、廖敏							驗算人員: 廖敏 112.1.5						

審核人員:

王
 112.1.12
 志倫

柏新科技股份有限公司

地下水檢測報告

行政院環保署許可證字號：環署環檢字第115號

地址：新北市中和區中山路二段530-1號9樓

電話：(02)82281355 傳真：(02)82281358 網址：www.hacglobal.com.tw

報告編號：IU12U0025-1-5

委託單位：台灣塑膠股份有限公司化學品專業部

檢測目的：其他環保法規用途

計畫名稱：台灣塑膠股份有限公司化學品專業部

採樣單位：柏新科技股份有限公司

採樣地點：雲林縣麥寮鄉台塑工業園區2號

樣品特性：地下水

業別：-

採樣時間：112年1月7日

收樣時間：112年1月7日 16:35

採樣方法：NIEA W103.56B

報告日期：112年2月3日

聯絡人：許孟劬

檢測項目	專案編號	IU12U0025-1					檢測方法	備註
	採樣點名稱	MAC-1	運送空白	設備空白	現場空白	以下空白		
	採樣編號	0025-1U03	0025-1U01TB	0025-2U02EB	0025-2U03FB			
	樣品編號	U120107007	U120107005TB	U120107006EB	U120107008FB			
	申報編號	-	-	-	-			
	採樣時間(時:分)	10:00	-	08:20	10:00			
	單位	檢 測 值						
總溶解固體物	mg/L	280	-	-	-		NIEA W210.58A	
總硬度	mg/L	146	-	-	-		NIEA W208.51A	
氯鹽	mg/L	15.5	-	-	-		NIEA W406.52C	
硫酸鹽	mg/L	71.9	-	-	-		NIEA W430.51C	
氨氮	mg/L	ND(<0.024)	-	-	-		NIEA W437.52C	
亞硝酸鹽氮	mg/L	ND(<0.0015)	-	-	-		NIEA W436.52C	
硝酸鹽氮	mg/L	ND(<0.0147)	-	-	-		NIEA W436.52C	

聲 明 書

- (一) 茲保證本機構實驗室分析之樣品，自本實驗室收樣至報告發出之過程，係在委託人/申請人指示下，以本公司人員最佳之專業知識，完全依照行政院環境保護署及有關機關之標準方法及品保/品管等相關規定，秉持公正、誠實進行採樣、檢測。絕無虛偽不實，如有違反，就政府機關所受損失願負連帶賠償責任之外，並接受主管機關依法令所為之行政處分及刑事處罰。
- (二) 吾人了解如自身受政府機關委任從事公務，亦屬於刑法上之公務員，並瞭解刑法上圖利罪、公務員登載不實偽造文書及貪污治罪條例之相關規定，如有違反，亦為刑法及貪污治罪條例之適用對象，願受最嚴厲之法律制裁。

公司名稱：柏新科技股份有限公司
負責人：鄭仁雄

報告專用章
柏新科技(股)公司
負責人:鄭仁雄
實驗室主管:黃中煜

檢驗室主管
(報告簽署人)

黃中煜

柏新科技股份有限公司

地下水檢測報告

行政院環保署許可證字號：環署環檢字第115號

地址：新北市中和區中山路二段530-1號9樓

電話：(02)82281355 傳真：(02)82281358 網址：www.hacglobal.com.tw

報告編號：IU12U0025-1-5

委託單位：台灣塑膠股份有限公司化學品事業部

檢測目的：其他環保法規用途

計畫名稱：台灣塑膠股份有限公司化學品事業部

採樣單位：柏新科技股份有限公司

採樣地點：雲林縣麥寮鄉台塑工業園區2號

樣品特性：地下水

業別：-

採樣時間：112年1月7日

收樣時間：112年1月7日 16:35

採樣方法：NIEA W103.56B

報告日期：112年2月3日

聯絡人：許孟劼

檢測項目	專案編號	IU12U0025-1					檢測方法	備註
	採樣點名稱	MAC-1	運送空白	設備空白	現場空白	以下空白		
	採樣編號	0025-1U03	0025-1U01TB	0025-2U02EB	0025-2U03FB			
	樣品編號	U120107007	U120107005TB	U120107006EB	U120107008FB			
	申報編號	-	-	-	-			
	採樣時間(時:分)	10:00	-	08:20	10:00			
	單位	檢 測 值						
氟鹽 (以F計)	mg/L	0.38	-	-	-		NIEA W413.52A	
鎘 (Cd)	mg/L	ND(<0.0022)	-	ND(<0.0022)	-		NIEA W311.54C	
鉻 (Cr)	mg/L	ND(<0.0031)	-	ND(<0.0031)	-		NIEA W311.54C	
銅 (Cu)	mg/L	ND(<0.0037)	-	ND(<0.0037)	-		NIEA W311.54C	
鎳 (Ni)	mg/L	ND(<0.0038)	-	ND(<0.0038)	-		NIEA W311.54C	
鉛 (Pb)	mg/L	ND(<0.0020)	-	ND(<0.0020)	-		NIEA W311.54C	
鋅 (Zn)	mg/L	ND(<0.0030)	-	ND(<0.0030)	-		NIEA W311.54C	
汞 (Hg)	mg/L	ND(<0.0001)	-	ND(<0.0001)	-		NIEA W330.52A	
砷 (As)	mg/L	ND(<0.00014)	-	ND(<0.00014)	-		NIEA W434.54B	
鐵 (Fe)	mg/L	ND(<0.0094)	-	ND(<0.0094)	-		NIEA W311.54C	
錳 (Mn)	mg/L	ND(<0.0027)	-	ND(<0.0027)	-		NIEA W311.54C	
總有機碳	mg/L	0.7	ND(<0.1768)	ND(<0.1768)	ND(<0.1768)		NIEA W532.52C	
2,4,5-三氯酚	mg/L	ND(<0.00072)	-	-	-		NIEA W801.55B	

柏新科技股份有限公司

地下水檢測報告

行政院環保署許可證字號：環署環檢字第115號

地址：新北市中和區中山路二段530-1號9樓

電話：(02)82281355 傳真：(02)82281358 網址：www.hacglobal.com.tw

報告編號：IU12U0025-1-5

委託單位：台灣塑膠股份有限公司化學品專業部

檢測目的：其他環保法規用途

計畫名稱：台灣塑膠股份有限公司化學品專業部

採樣單位：柏新科技股份有限公司

採樣地點：雲林縣麥寮鄉台塑工業園區2號

樣品特性：地下水

業別：-

採樣時間：112年1月7日

收樣時間：112年1月7日 16:35

採樣方法：NIEA W103.56B

報告日期：112年2月3日

聯絡人：許孟劭

檢測項目	專案編號	IU12U0025-1					檢測方法	備註
	採樣點名稱	MAC-1	運送空白	設備空白	現場空白	以下空白		
	採樣編號	0025-1U03	0025-1U01TB	0025-2U02EB	0025-2U03FB			
	樣品編號	U120107007	U120107005TB	U120107006EB	U120107008FB			
	申報編號	-	-	-	-			
	採樣時間 (時:分)	10:00	-	08:20	10:00			
單位	檢 測 值							
2,4,6-三氯酚	mg/L	ND(<0.00063)	-	-	-		NIEA W801.55B	
五氯酚	mg/L	ND(<0.00038)	-	-	-		NIEA W801.55B	
苯	mg/L	ND(<0.00019)	ND(<0.00019)	ND(<0.00019)	ND(<0.00019)		NIEA W785.57B	
甲苯	mg/L	ND(<0.00022)	ND(<0.00022)	ND(<0.00022)	ND(<0.00022)		NIEA W785.57B	
二甲苯	mg/L	ND(<0.00045)	ND(<0.00045)	ND(<0.00045)	ND(<0.00045)		NIEA W785.57B	
乙苯	mg/L	ND(<0.00015)	ND(<0.00015)	ND(<0.00015)	ND(<0.00015)		NIEA W785.57B	
氯苯	mg/L	ND(<0.00018)	ND(<0.00018)	ND(<0.00018)	ND(<0.00018)		NIEA W785.57B	
1,4-二氯苯	mg/L	ND(<0.00017)	ND(<0.00017)	ND(<0.00017)	ND(<0.00017)		NIEA W785.57B	
萘	mg/L	ND(<0.00019)	ND(<0.00019)	ND(<0.00019)	ND(<0.00019)		NIEA W785.57B	
氯甲烷	mg/L	ND(<0.00022)	ND(<0.00022)	ND(<0.00022)	ND(<0.00022)		NIEA W785.57B	
二氯甲烷	mg/L	ND(<0.00036)	ND(<0.00036)	ND(<0.00036)	ND(<0.00036)		NIEA W785.57B	
氯仿	mg/L	ND(<0.00018)	ND(<0.00018)	ND(<0.00018)	ND(<0.00018)		NIEA W785.57B	
1,1-二氯乙烷	mg/L	ND(<0.00018)	ND(<0.00018)	ND(<0.00018)	ND(<0.00018)		NIEA W785.57B	

柏新科技股份有限公司

地下水檢測報告

行政院環保署許可證字號：環署環檢字第115號

地址：新北市中和區中山路二段530-1號9樓

電話：(02)82281355 傳真：(02)82281358 網址：www.hacglobal.com.tw

報告編號：IU12U0025-1-5

委託單位：台灣塑膠股份有限公司化學品事業部

檢測目的：其他環保法規用途

計畫名稱：台灣塑膠股份有限公司化學品事業部

採樣單位：柏新科技股份有限公司

採樣地點：雲林縣麥寮鄉台塑工業園區2號

樣品特性：地下水

業別：-

採樣時間：112年1月7日

收樣時間：112年1月7日 16:35

採樣方法：NIEA W103.56B

報告日期：112年2月3日

聯絡人：許孟劭

檢測項目	專案編號	IU12U0025-1					檢測方法	備註
	採樣點名稱	MAC-1	運送空白	設備空白	現場空白	以下空白		
	採樣編號	0025-1U03	0025-1U01TB	0025-2U02EB	0025-2U03FB			
	樣品編號	U120107007	U120107005TB	U120107006EB	U120107008FB			
	申報編號	-	-	-	-			
	採樣時間 (時:分)	10:00	-	08:20	10:00			
單位	檢 測 值							
1,2-二氯乙烷	mg/L	ND(<0.00030)	ND(<0.00030)	ND(<0.00030)	ND(<0.00030)		NIEA W785.57B	
1,1,2-三氯乙烷	mg/L	ND(<0.00013)	ND(<0.00013)	ND(<0.00013)	ND(<0.00013)		NIEA W785.57B	
氯乙烯	mg/L	ND(<0.00018)	ND(<0.00018)	ND(<0.00018)	ND(<0.00018)		NIEA W785.57B	
1,1-二氯乙烯	mg/L	ND(<0.00018)	ND(<0.00018)	ND(<0.00018)	ND(<0.00018)		NIEA W785.57B	
順-1,2-二氯乙烯	mg/L	ND(<0.00021)	ND(<0.00021)	ND(<0.00021)	ND(<0.00021)		NIEA W785.57B	
反-1,2-二氯乙烯	mg/L	ND(<0.00025)	ND(<0.00025)	ND(<0.00025)	ND(<0.00025)		NIEA W785.57B	
三氯乙烯	mg/L	ND(<0.00016)	ND(<0.00016)	ND(<0.00016)	ND(<0.00016)		NIEA W785.57B	
四氯乙烯	mg/L	ND(<0.00017)	ND(<0.00017)	ND(<0.00017)	ND(<0.00017)		NIEA W785.57B	
四氯化碳	mg/L	ND(<0.00020)	ND(<0.00020)	ND(<0.00020)	ND(<0.00020)		NIEA W785.57B	
總石油碳氫化合物	mg/L	ND(<0.065)	-	-	-		NIEA W901.50B	
氰化物	mg/L	ND(<0.0017)	-	-	-		NIEA W410.54A	
甲基第三丁基醃	mg/L	ND(<0.00022)	ND(<0.00022)	ND(<0.00022)	ND(<0.00022)		NIEA W785.57B	
以下空白								

柏新科技股份有限公司

地下水檢測報告

行政院環保署許可證字號：環署環檢字第115號

地址：新北市中和區中山路二段530-1號9樓

電話：(02)82281355 傳真：(02)82281358 網址：www.hacglobal.com.tw

報告編號：IU12U0025-1-5

備註：

- 1.本報告已由核可報告簽署人審核無誤，並簽署於內部報告文件，簽署人如下：無機檢測類黃中煜(IUI-03)。
- 2.報告共 5 頁，分離使用無效。
- 3.低於方法偵測極限之測定值以“ND”表示，並註明方法偵測極限(MDL)。
- 4.檢測濃度高於方法偵測極限，但小於可定量極限值(QDL)，以“<QDL”表示，並註明實測值及單位。
- 5.本報告僅對該樣品負責，不得隨意複製及作為宣傳廣告之用。
- 6.檢測項目二甲苯檢測值係由鄰-二甲苯、間、對-二甲苯檢測值總和而得。
- 7.檢測項目總石油碳氫化合物檢測值係由高碳數、低碳數檢測值總和而得。
- 8.本案行程代碼：IUUW23010013。
- 9.報告出具方式依照顧客要求。



柏新科技股份有限公司

檢測報告

地址：新北市中和區中山路二段530-1號9樓
電話：(02)82281355 傳真：(02)82281358 網址：www.hacglobal.com.tw

報告編號：IU12U0025-1-6

委託單位：台灣塑膠股份有限公司化學品事業部

檢測目的：其他環保法規用途

計畫名稱：台灣塑膠股份有限公司化學品事業部

採樣單位：柏新科技股份有限公司

採樣地點：雲林縣麥寮鄉台塑工業區2號

樣品特性：地下水

業 別：-

採樣時間：112年1月7日

收樣時間：112年1月7日 16:35

採樣方法：NIEA W103.56B

報告日期：112年2月3日

聯絡人：許孟劭

檢測項目	專案編號	IU12U0025-1				檢測方法	備註
	採樣點名稱	MAC-1	以下空白				
	採樣編號	0025-1U03					
	樣品編號	U120107007					
	採樣時間 (時:分)	10:00					
	單位	檢 測 值					
水位	m	2.03				水位計 (現場測定)	
水溫	℃	24.2				NIEA W217.51A (現場測定)	
溶氧量	mg/L	0.4				NIEA W455.52C (現場測定)	
氧化還原電位	mv	122				NIEA W103.56B (現場測定)	
pH值	-	8.1 <small>(在米溫24.2℃下)</small>				NIEA W424.53A (現場測定)	
濁度	NTU	0.80				NIEA W219.52C (非現場測定)	
導電度	µmho/cm	422				NIEA W203.51B (現場測定)	
總餘氯 ^{註6}	mg/L	0.04				NIEA W408.51A (現場測定)	

聲 明 書

(一) 茲保證本機構實驗室分析之樣品，自本實驗室收樣至報告發出之過程，係在委託人/申請人指示下，以本公司人員最佳之專業知識，秉持公正、誠實進行採樣、檢測。絕無虛偽不實。

公司名稱：柏新科技股份有限公司
負責人：鄭仁雄

報告專用章
柏新科技(股)公司
負責人:鄭仁雄
檢驗室主管:黃中煜

檢驗室主管：黃中煜

柏新科技股份有限公司

檢測報告

地址：新北市中和區中山路二段530-1號9樓
電話：(02)82281355 傳真：(02)82281358 網址：www.hacglobal.com.tw

報告編號：IU12U0025-1-6
委託單位：台灣塑膠股份有限公司化學品事業部
檢測目的：其他環保法規用途
計畫名稱：台灣塑膠股份有限公司化學品事業部
採樣單位：柏新科技股份有限公司
採樣地點：雲林縣麥寮鄉台塑工業園區2號
樣品特性：地下水

業別：-
採樣時間：112年1月7日
收樣時間：112年1月7日 16:35
採樣方法：NIEA W103.56B
報告日期：112年2月3日
聯絡人：許孟劭

檢測項目	專案編號	IU12U0025-1					檢測方法	備註
	採樣點名稱	MAC-1	以下空白					
	採樣編號	0025-1U03						
	樣品編號	U120107007						
	採樣時間 (時:分)	10:00						
	單位	檢 測 值						
硫化物	mg/L	0.03					NIEA W433.52A	
無機含氮量	mg/L	0.01					參考 NIEA W423.52C	
總含氮量 ^{註6}	mg/L	0.15					NIEA W423.52C	
油脂(正己烷抽出物) ^{註5}	mg/L	ND(<0.5)					NIEA W506.23B	
甲醛 ^{註7}	mg/L	ND(<0.0119)					NIEA W782.52B	
以下空白								

柏新科技股份有限公司

柏新科技股份有限公司

檢測報告

地址：新北市中和區中山路二段530-1號9樓
電話：(02)82281355 傳真：(02)82281358 網址：www.hacglobal.com.tw

報告編號：IU12U0025-1-6

備註：

- 1.報告共3頁，分離使用無效。
- 2.低於方法偵測極限之測定值以“ND”表示，並註明方法偵測極限(MDL)。
- 3.檢測濃度高於方法偵測極限，但小於可定量極限值(QDL)，以“<QDL”表示，並註明實測值及單位。
- 4.本報告僅對該樣品負責，不得隨意複製及作為宣傳廣告之用。
- 5.此檢測項目之檢測值依顧客要求呈現。
- 6.此檢測項目名稱依顧客要求呈現。
- 7.此檢測項目之方法偵測極限為參考公告檢測方法中單一實驗室之方法偵測極限值。
- 8.本報告不得作為法規用途目的使用。
- 9.報告出具方式依照顧客要求。



柏新科技股份有限公司

監測井地下水採樣紀錄表

M-W103-T04

專案編號: IU12U0025-1		採樣日期(年月日): 112.01.07		樣品編號: 0025-1 U03								
計畫名稱: 台灣塑膠股份有限公司化學品事業部												
採樣地址: 雲林縣麥寮鄉台塑工業園區2號				天氣: <input checked="" type="checkbox"/> 晴 <input type="checkbox"/> 陰 <input type="checkbox"/> 雨 <input type="checkbox"/> 陰偶雨								
作業方式: <input type="checkbox"/> W103標準方法取樣(註4) <input checked="" type="checkbox"/> W103標準方法取樣(註5) <input type="checkbox"/> 非W103標準方法取樣(註6) <input type="checkbox"/> 非W103標準方法取樣(註7)												
洗井方式: <input type="checkbox"/> 井柱水體積置換法(註1) <input checked="" type="checkbox"/> 微洗井(註2) <input type="checkbox"/> 非標準井待水質參數穩定時即可採樣												
洗井設備: <input type="checkbox"/> 貝勒管 <input checked="" type="checkbox"/> 氣囊式抽水機(儀器編號: LA101-642) <input type="checkbox"/> 離心式抽水機(儀器編號:)												
洗井資料	井號: MAC-1		井口至水位面深度H ₁ : 2.030 公尺		井柱水體積V: 72.1062 升							
	井管內徑: <input type="checkbox"/> 2吋 <input checked="" type="checkbox"/> 4吋 <input type="checkbox"/> 吋		井口至井底深度H ₂ : 10.932 公尺		最少洗井柱水體積3V: 廿 升							
	監測井型式: <input type="checkbox"/> 隱蔽式 <input checked="" type="checkbox"/> 平台式		井柱水深度(H ₂ -H ₁): 8.902 公尺		水流元容積: 300 mL							
	井篩範圍(m): 1.62 至 10.41 公尺, 井篩長度(m): 8.79 公尺			洗井設備放置深度: 6.22 公尺, <input type="checkbox"/> 業主指定								
時間	汲水流率(L/min)	水位深度(m)	汲出水體積(L)	pH ±0.1	導電度 ±3% (µmho/cm)	水溫(°C) ±0.2°C	溶氧 (mg/L) ±10% 或0.3mg/L	氧化還原電位(mV) ±10mV	濁度 (NTU) (註3)	洗井水觀察(代碼, 可複選)		
										水色	氣味	雜質
洗井前	0900	0.081	2.030	8.07	430.2	23.5	1.28	153.2	0.51	a	a	a
洗井中	0905	0.082	2.030	8.06	424.8	23.9	0.95	147.3	0.49	a	a	a
洗井中	0910	0.082	2.030	8.05	423.7	24.1	0.42	146.9	0.48	a	a	a
洗井中	0915	0.081	2.030	8.05	422.9	24.2	0.39	125.9	0.47	a	a	a
洗井中	0920	0.082	2.030	8.06	421.7	24.2	0.39	123.7	0.46	a	a	a
洗井中	0925	0.082	2.030	8.06	421.9	24.2	0.39	122.1	0.45	a	a	a
洗井中												
採樣時	0925	*	2.030	8.06	421.9	24.2	0.39	122.1	0.45	a	a	a
洗井水觀察: 水色(a.清澈、b.微、c.黃、d.褐、e.白、f.灰、g.黑、h.棕、i.); 氣味(a.無味、b.異味、c.油味、d.); 雜質(a.無、b.少許雜質、c.許多雜質、d.少許懸浮物、e.許多懸浮物、f.)												
<input type="checkbox"/> 此井屬低滲透性含水層, 則將汲水泵或貝勒管方式, 置於井管底部附近以較大之汲水流率將井內積水抽除, 待水位回升後採集新鮮樣品。且不需要寫下面資訊(量測頻率、汲出水總體積、洗井結束時水位面至井口深度、水位洩降)。												
量測頻率: 5 (次/分鐘); 汲出水總體積: 4.25 升						井柱水體積公式: (π ² /10×井柱水深度(公尺)) r=半徑=2.54cm=1吋, (2吋井=2.0)×井柱水深度(公尺) (1吋井=0.51)、(4吋井=8.1)×井柱水深度(公尺)						
洗井結束時水位面至井口深度: 2.030 公尺; 水位洩降: 0.0 公尺												
註1. 井柱水體積置換方式量測頻率: 抽換3倍至5倍井柱水體積, 以2倍井柱水體積時量測第一次, 爾後每0.5倍井柱水體積量測一次, 待最後連續3次符合穩定值規範(若參數無穩定已5倍井柱水體積後)即可採樣。 註2. 微洗井: 設定汲水流率應從最小流率開始, 每隔1分鐘至2分鐘量測水位1次, 直到水位變化±3公分以下之穩定狀態後, 進行洗井作業最少量測5次以上待最後連續3次符合穩定值規範即可採樣。 註3. 濁度計±10% (濁度介於20 NTU至5 NTU 為±2 NTU), 若3次濁度值皆低於5 NTU 視為穩定。 註4. 完整監測井資料卡(地下水水質監測井設置作業原則之附錄三 監測井管理及資訊之保存方法)。 註5. 部份監測井資料(包含預定井深、井徑、井篩區間及監測井型式)。 註6. 監測井基本資料不完整(缺少最重要資訊: 井深、井徑、井篩區間及監測井型式), 參考用W103方法取樣。 註7. 非標準井型式(例如: 抽水井、水龍頭...等)。												
採樣檢測員: 刑育學						驗算人員: 王連長 112.01.07						



柏新科技股份有限公司

監測井地下水採樣紀錄表

M-W103-T04

專案編號	IU12U0025-1	採樣日期(年月日):	112.01.07	樣品編號:	0025-1 U03
計畫名稱	台灣塑膠股份有限公司化學品事業部				
採樣地址	雲林縣麥寮鄉台塑工業園區2號	天氣:	<input checked="" type="checkbox"/> 晴 <input type="checkbox"/> 陰 <input type="checkbox"/> 雨 <input type="checkbox"/> 陰偶雨		
作業方式:	<input type="checkbox"/> W103標準方法取樣(註4) <input checked="" type="checkbox"/> W103標準方法取樣(註5) <input type="checkbox"/> 非W103標準方法取樣(註6) <input type="checkbox"/> 非W103標準方法取樣(註7)				
洗井方式:	<input type="checkbox"/> 井柱水體積置換法(註1) <input checked="" type="checkbox"/> 微洗井(註2) <input type="checkbox"/> 非標準井待水質參數穩定時即可採樣				
洗井設備:	<input type="checkbox"/> 貝勒管 <input checked="" type="checkbox"/> 氣囊式抽水器(儀器編號: LA101-642) <input type="checkbox"/> 離心式抽水器(儀器編號:)				

洗井資料	井號:	MAC-1	井口至水位面深度H ₁ :	2.030 公尺	井柱水體積V:	72.1062 升
	井管內徑:	<input type="checkbox"/> 2吋 <input checked="" type="checkbox"/> 4吋 <input type="checkbox"/> 吋	井口至井底深度H ₂ :	10.932 公尺	最少洗井柱水體積3V:	廿 升
	監測井型式:	<input type="checkbox"/> 隱蔽式 <input checked="" type="checkbox"/> 平台式	井柱水深度(H ₂ -H ₁):	8.902 公尺	水流元容積:	300 mL
	井篩範圍(m):	1.62 至 10.41 公尺	井篩長度(m):	8.79公尺	洗井設備放置深度:	6.22 公尺, <input type="checkbox"/> 業主指定

時間	汲水流率(L/min)	水位深度(m)	汲出水體積(L)	pH ±0.1	導電度 ±3% (µmho/cm)	水溫(°C) ±0.2°C	溶氧 (mg/L) ±10% 或0.3mg/L	氧化還原電位(mV) ±10mV	濁度 (NTU) (註3)	洗井水觀察(代碼, 可複選)			
										水色	氣味	雜質	
洗井前	1011	0.42	2.030	1.26	8.06	421.8	24.2	0.39	122.7	0.45	a	a	a
洗井中	1014	0.43	2.030	1.29	8.06	427.2	24.1	0.39	121.9	0.44	a	a	a
洗井中	1017	0.42	2.030	1.26	8.06	426.1	24.2	0.38	120.8	0.43	a	a	a
洗井中	1020	0.43	2.030	1.29	8.06	426.4	24.2	0.39	121.7	0.43	a	a	a
洗井中	1023	0.43	2.030	1.29	8.05	427.1	24.2	0.39	122.1	0.42	a	a	a
洗井中	1026	0.43	2.030	1.29	8.06	427.4	24.2	0.39	122.4	0.42	a	a	a
洗井中													
採樣時	1026	*	2.030	30.0	8.06	427.4	24.2	0.39	122.4	0.42	a	a	a

洗井水觀察: 水色(a.清澈、b.微、c.黃、d.褐、e.白、f.灰、g.黑、h.棕、i.); 氣味(a.無味、b.異味、c.油味、d.); 雜質(a.無、b.少許雜質、c.許多雜質、d.少許懸浮物、e.許多懸浮物、f.)

此井屬低滲透性含水層, 則將汲水泵或貝勒管方式, 置於井管底部附近以較大之汲水流率將井內積水抽除, 待水位回升後採集新鮮樣品。且不需要寫下面資訊(量測頻率、汲出水總體積、洗井結束時水位面至井口深度、水位洩降)。

量測頻率: 3 (次/分鐘); 汲出水總體積: 37.68 升

洗井結束時水位面至井口深度: 2.030 公尺; 水位洩降: 0.0 公尺

井柱水體積公式: $(\pi r^2 / 10 \times \text{井柱水深度(公尺)})$
 $r = \text{半徑} = 2.54 \text{cm} = 1 \text{吋}$, (2吋井=2.0) × 井柱水深度(公尺)
 (1吋井=0.51)、(4吋井=8.1) × 井柱水深度(公尺)

- 註1. 井柱水體積置換方式量測頻率: 抽換3倍至5倍井柱水體積, 以2倍井柱水體積時量測第一次, 爾後每0.5倍井柱水體積量測一次, 待最後連續3次符合穩定值規範(若參數無穩定已5倍井柱水體積後)即可採樣。
- 註2. 微洗井: 設定汲水流率應從最小流率開始, 每隔1分鐘至2分鐘量測水位1次, 直到水位變化±3公分以下之穩定狀態後, 進行洗井作業最少量測5次以上待最後連續3次符合穩定值規範即可採樣。
- 註3. 濁度計±10% (濁度介於20 NTU至5 NTU 為±2 NTU), 若3次濁度值皆低於5 NTU 視為穩定。
- 註4. 完整監測井資料卡(地下水水質監測井設置作業原則之附錄三 監測井管理及資訊之保存方法)。
- 註5. 部份監測井資料(包含預定井深、井徑、井篩區間及監測井型式)。
- 註6. 監測井基本資料不完整(缺少最重要資訊: 井深、井徑、井篩區間及監測井型式), 參用W103方法取樣。
- 註7. 非標準井型式(例如: 抽水井、水龍頭...等)。

採樣檢測員: 許育寧

驗算人員: 王連名 112.01.07

中環科技事業股份有限公司環境分析實驗室

行政院環保署認可證字號：環署環檢字第020號
 高雄市前鎮區新街路286-8號8樓之一
 TEL:(07)8152248 FAX:(07)8152250

地下水樣品檢驗報告

委託單位：台灣塑膠工業股份有限公司
 行業別：*
 樣品名稱：地下水水質
 樣品編號：LG-TSML-08
 測點名稱：OL1井1
 採樣地點：雲林縣麥寮鄉台塑工業園區13號
 行程代碼：ETUW23010014
 採樣方法：NIEA W103.56B

採樣單位：中環科技事業股份有限公司
 採樣時間(起)：1120109 11:42
 採樣時間(迄)：1120109 12:27
 收樣時間：1120110 13:55
 報告日期：1120206
 報告編號：ET110PJ65-18-08-A5
 聯絡人：王仲龍

序號	檢驗項目	單位	檢驗值	分析方法	備註	監測標準	管制標準
1	* 2,4,5-三氯酚	mg/L	ND(<0.00037)	NIEA W801.55B	MDL=0.00037	1.85	3.7
2	* 2,4,6-三氯酚	mg/L	ND(<0.00057)	NIEA W801.55B	MDL=0.00057	0.05	0.1
3	* 五氯酚	mg/L	ND(<0.00041)	NIEA W801.55B	MDL=0.00041	0.04	0.08
4	* 苯	mg/L	ND(<0.00023)	NIEA W785.57B	MDL=0.00023	0.025	0.050
5	* 甲苯	mg/L	ND(<0.00025)	NIEA W785.57B	MDL=0.00025	5.0	10
6	* 二甲苯	mg/L	ND(<0.00036)	NIEA W785.57B	MDL=0.00036	50	100
7	* 乙苯	mg/L	ND(<0.00023)	NIEA W785.57B	MDL=0.00023	3.5	7.0
8	* 總石油碳氫化合物	mg/L	0.052	NIEA W901.50B		5.0	10
9	* 甲基第三丁基醇	mg/L	ND(<0.00021)	NIEA W785.57B	MDL=0.00021	0.5	1.0

以 下 空 白

備註：

- 本報告已由環保署認可之報告簽署人審核無誤，並簽署於內部報告文件，簽署人如下：
 空氣採樣類：蘇明茂(ETA-05)、黃任和(ETA-06)、王仲龍(ETA-07)
 無機檢測類：洪晉杰(ETI-05)、簡淑芬(ETI-04)、施敏華(ETI-05)
 有機檢測類：施敏華(ETO-03)、林曉德(ETO-05)
- 檢測數據位數之表示，依環保署公告95年3月3日環檢一字第0950006910號「檢測報告位數表示規定」；以ND表示者，表該樣品測值小於方法偵測極限(MDL)；以<數字表示者，表該樣品測值大於方法偵測極限但小於定量極限(QL)。
- 檢驗項目有標示"*"者係指該檢驗項目本公司之檢驗能力已獲行政院環保署認可，並依其公告方法分析，未標示"*"者表示未經認可。
- 監測標準及管制標準各者來源為行政院環保署102年12月18日環署土字第1020109443號令訂定發布之「地下水污染監測標準」及行政院環保署102年12月18日環署土字第1020109478號令修正發布之「地下水污染管制標準」之第二類水質標準。
- 本報告僅對該樣品負責，不得隨意複製及作為宣傳廣告之用。
- 二甲苯檢測值為間、對、二甲苯、鄰、二甲苯測值之總和；若測值為ND時，則以各化合物偵測極限值之二分之一計算其測值總和。
- 總石油碳氫化合物(TPH)為TPH(C₆-C₉)與TPH(C₁₀-C₃₀)測值之總和；若測值為ND時，則以各化合物偵測極限值之二分之一計算其測值總和。

聲明書：

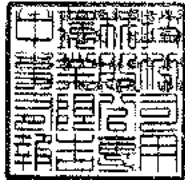

完全依照行政院環保署及有關機關之標準方法及品保品管等相關規定，秉誠公正，確實進行採樣、檢測。絕無虛偽不實，如
 因所受損失願自認賠償責任之外，並接受主管機關依法所為之行政處分及刑事處罰。
 政府機關委任從事公務，亦屬於刑法上之公務員，並瞭解刑法上圖利罪、公務員登載不實偽造公文書及貪污治罪條例之相關規定
 均與刑法及貪污治罪條例之適用對象無異，特此聲明，法律制裁。

負責人：



實驗室主任：

王仲龍



中環科技事業股份有限公司環境分析實驗室

高雄市前鎮區新港路266號8樓之一
TEL: (07)8152222 傳真: (07)8152250

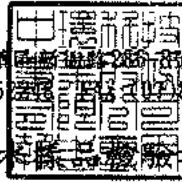

地下水樣品檢驗報告

委託單位：台灣塑膠工業股份有限公司	採樣單位：中環科技事業股份有限公司
行業別：*	採樣時間(起)：1120109 11:42
樣品名稱：地下水水質	採樣時間(迄)：1120109 12:27
樣品編號：LG-TSML-08	收樣時間：1120110 13:55
測點名稱：OL1井1	報告日期：1120206
採樣地點：雲林縣麥寮鄉台塑工業園區13號	報告編號：ET110PJ65-18-08-ASN
行程代碼：ETUW23010014	聯絡人：王仲龍
採樣方法：NIEA W103.56B	

序號	檢驗項目	單位	檢驗值	分析方法	備註	監測標準	管制標準
1	水位	m	1.545	水位計法		-	-
2	溶氧	mg/L	0.7	NIEA W455.52C		-	-
3	氧化還原電位	mV	-51.2	Std.Mthds. 2580 B		-	-
4	pH值	-	8.3	NIEA W424.53A		-	-
5	導電度	µmho/cm	655	NIEA W203.51B		-	-

以 下 空 白

備註：

1. 本報告已由環保署認可之報告簽署人審核無誤，並簽署於內部報告文件，簽署人如下：
 空氣採樣員：蘇明民(ETA-05)、黃任和(ETA-06)、王仲龍(ETA-07)
 無機檢測員：洪菁燕(ETI-03)、簡淑芬(ETI-04)、施敏華(ETI-05)
 有機檢測員：施敏華(ETO-03)、林曉晴(ETO-05)
2. 按測數檢位數之表示，依環保署公告99年3月5日環檢一字第0990000919號「檢測報告位數表示規定」；以ND表示者，表該樣品測值小於方法偵測極限(MDL)；以<數字表示者，表該樣品測值大於方法偵測極限但小於定量極限(QL)。
3. 檢驗項目有標示"*"者係指該檢驗項目本公司之檢驗能力已經行政院環保署認可，並依其公告方法分析，未標示"*"者表示未經認可。
4. 監測標準及管制標準參考來源為行政院環保署102年12月18日環署土字第1020109443號令訂定發布之「地下水污染監測標準」及行政院環保署102年12月18日環署土字第1020109478號令修正發布之「地下水污染管制標準」的第二類水質標準。
5. 本報告僅對該樣品負責，不得隨意複製及作為宣傳廣告之用。

聲明書：

- (一) 茲保證本報告內容完全依照行政院環境保護署及有關機關之標準方法及品保品管等相關規定，秉持公正、誠實進行採樣、檢測，絕無虛偽不實，如有違反，經政府機關所受損失願負連帶賠償責任之外，並接受主管機關依法令所為之行政處分及刑事處罰。
- (二) 吾人瞭解如自身受政府機關委任從事公務，亦屬於刑法上之公務員，並瞭解刑法上圖利罪、公務員登載不實偽造公文書及貪污治罪條例之相關規定，如有違反，亦為刑法及貪污治罪條例之適用對象，願受最嚴厲之法律制裁。

表4、監測井地下水採樣紀錄表

專案名稱：中區廢棄物土壤及地下水環保檢測。
 專案編號：PJ 11065-(18)。
 採樣人員：王若愚 蔡士慎。
 採樣日期：112年1月9日。
 天候狀況：晴、陰、陰偶雨、雨，氣溫：19.8(°C)，氣壓：1022(mbar)。

(一)監測井基本資料：

- 1、監測井名稱：OL1#1。監測井編號：0621020/。
- 2、樣品編號：LG-TSML(08)。
- 3、環境描述：(1)監測井鎖扣是否完整：是、否(情況描述：)
 (2)監測井附近環境描述：整潔、髒亂(情況描述：)
- 4、井深計之重錘是否含泥沙：是、否。
- 5、量測資料：1.50-2.50

井篩(井篩頂至井口深度)(m) (記錄至小數點以下二位)	<input checked="" type="checkbox"/> 告示牌(____m) <input type="checkbox"/> 無資料	井管內徑	<input checked="" type="checkbox"/> 2吋 <input type="checkbox"/> 4吋
井深(井底至井口深度)(m) (記錄至小數點以下三位)	<u>9.849</u> (m)	井水體積 (公升) (記錄至個位數)	<u>17</u> (L)
水位(水面至井口深度)(m) (記錄至小數點以下三位)	<u>1.545</u> (m)	3 倍井水體積 (公升) (記錄至個位數)	<u>57</u> (L)
井水深度(=井深-水位) (記錄至小數點以下三位)	<u>8.304</u> (m)		

(二)洗井記錄資料：

- 1、洗井方式：
 (1)貝勒管作業，(2)採樣泵作業(型號：MP1)，(3)微洗井作業(型號：MP10)。
- 2、各階段洗井作業之現場量測記錄資料：

洗井階段	時間 (時:分)	抽水速率 (公升/分鐘)	水位 (公尺) (記錄至小數點以下三位)	放置深度 (公尺) (記錄至小數點以下兩位)	汲出水體積 (公升)	水溫 (°C)	pH 值	導電度 (µmho/cm)	溶氧 (mg/L)	氧化還原電位 (mV)	濁度 (NTU)	水質顏色	水質氣味
0.試洗井	11:15	0.1	1.545	4.50	1	-	-	-	-	-	-	-	-
試洗井時以最小可汲出水之抽水速率觀察水位洩降，再調整抽水速率使其穩定 預估洗井時間(=井水體積×3÷抽水速率)： <u>(-)</u> 分鐘 水流內容積： <u>(0.4)</u> L；現場儀器量測頻率： <u>(1)</u> 分鐘/次													
1.洗井開始	11:15	0.1	1.540	4.50	2.1	26.1	7.61	671	0.90	-50.9	50.5	微濁	無
2.洗井中	11:29	0.1	1.529	4.50	0.4	26.2	7.62	665	0.83	-52.2	50.9	"	"
3.洗井中	11:33	0.1	1.539	4.50	0.4	26.2	7.62	662	0.79	-52.7	50.3	"	"
4.洗井中	11:37	0.1	1.540	4.50	0.4	26.3	7.63	658	0.75	-52.5	49.9	"	"
5.洗井中	:												
6.洗井中	:												
7.洗井中	:												
8.洗井結束	11:41	0.1	1.500	4.50	0.6	26.3	7.63	655	0.75	-51.9	49.7	微濁	無

3、汲出水總體積(含試洗井汲出水體積，不含採樣體積)：2.7(公升)。

(三)採樣資料：

- 1、採樣器材：貝勒管、採樣泵(MP1)、氣囊式泵(MP10)，採樣器放置深度：4.50(公尺)。
- 2、開始時間：11時42分，結束時間：12時27分。
- 3、採集樣品記錄資料：

測量次別	溫度 (°C)	導電度 (µmho/cm)	pH	溶氧 (mg/L)	溶氧飽和度 百分比(%)	鹽度 (psu)	氧化還原電位 (mV)	總餘氯 (mg/L)	油位 (公尺)	浮油厚度 (公尺)
第1次測量	26.3	655	7.63	0.70	8.6	0.2	-51.2	0.0	0.0	0.0
第2次測量	26.3	655	7.63	0.68	8.0	0.2	-50.7	0.0	-	-
兩次測值平均值	26.3	-	7.6	-	-	-	-	-	-	-

中環現場審查人員：王若愚，日期：112年1月9日。
 中環公司審查人員：黃啟博，日期：112年1月2日。

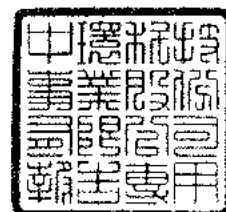

中環科技事業股份有限公司環境分析實驗室

行政院環保署認可證字號：環署環檢字第020號

高雄市前鎮區新街路286-8號8樓之一

TEL:(07)8152248 FAX:(07)8152250

地下水樣品檢驗報告

委託單位：台灣塑膠工業股份有限公司	採樣單位：中環科技事業股份有限公司
行業別：* 水	採樣時間(起)：1120109 10:07
樣品名稱：地下水水質	採樣時間(迄)：1120109 10:51
樣品編號：LG-TSML-10	收樣時間：1120110 13:55
測點名稱：OL1井3	報告日期：1120206
採樣地點：雲林縣麥寮鄉台塑工業園區1號	報告編號：ET110PJ65-18-10-A5
行程代碼：ETUW23010009	聯絡人：王仲龍
採樣方法：NIEA W103.56B	

序號	檢驗項目	單位	檢驗值	分析方法	備註	監測標準	管制標準
1	* 2,4,5-三氯酚	mg/L	ND(<0.00037)	NIEA W801.55B	MDL=0.00037	1.85	3.7
2	* 2,4,6-三氯酚	mg/L	ND(<0.00057)	NIEA W801.55B	MDL=0.00057	0.05	0.1
3	* 五氯酚	mg/L	ND(<0.00041)	NIEA W801.55B	MDL=0.00041	0.04	0.08
4	* 苯	mg/L	ND(<0.00023)	NIEA W785.57B	MDL=0.00023	0.025	0.050
5	* 甲苯	mg/L	ND(<0.00025)	NIEA W785.57B	MDL=0.00025	5.0	10
6	* 二甲苯	mg/L	ND(<0.00036)	NIEA W785.57B	MDL=0.00036	50	100
7	* 乙苯	mg/L	ND(<0.00023)	NIEA W785.57B	MDL=0.00023	3.5	7.0
8	* 總石油碳氫化合物	mg/L	0.060	NIEA W901.50B		5.0	10
9	* 甲基第三丁基醚	mg/L	ND(<0.00021)	NIEA W785.57B	MDL=0.00021	0.5	1.0

以 下 空 白

備註：

1. 本報告已由環保署核可之報告簽署人審核無誤，並簽署於內部報告文件，簽署人如下：
 空氣採樣類：蘇明民(ETA-05)、黃任鈺(ETA-06)、王仲龍(ETA-07)
 無機檢測類：洪菁燕(ETI-03)、簡淑芬(ETI-04)、施敏華(ETI-05)
 有機檢測類：施敏華(ETO-03)、林曉嫻(ETO-05)
2. 檢測數據位數之表示，依環保署公告99年3月5日環檢一字第0990000919號「檢測報告位數表示規定」；以ND表示者，表該樣品測值小於方法偵測極限(MDL)；以<數字表示者，表該樣品測值大於方法偵測極限但小於定量極限(QL)。
3. 檢驗項目有標示"*"者係指該檢驗項目本公司之檢驗能力已行政院環保署認可，並依其公告方法分析，未標示"*"者表示未經認可。
4. 監測標準及管制標準參考來源為行政院環保署102年12月18日環署上字第1020109443號令訂定發布之「地下水污染監測標準」及行政院環保署102年12月18日環署上字第1020109478號令修正發布之「地下水污染管制標準」之第二類水質標準。
5. 本報告僅對該樣品負責，不得隨意複製及作為宣傳廣告之用。
6. 二甲苯檢測值為間、對、鄰-二甲苯、鄰-二甲苯測值之總和；若測值為ND時，則以各化合物偵測極限值之二分之一計算其測值總和。
7. 總石油碳氫化合物(TPH)為TPH(C₆-C₉)與TPH(C₁₀-C₄₀)測值之總和；若測值為ND時，則以各化合物偵測極限值之二分之一計算其測值總和。

聲明書：

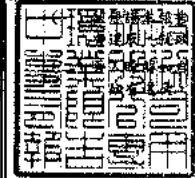

內容完全依照行政院環境保護署及有關機關之標準方法及品保品管等相關規定，秉持公正、誠實進行採樣、檢測，絕無虛偽不實，如有機關所受損失願負連帶賠償責任之外，並接受主管機關依法令所為之行政處分及刑事處罰。
 本報告係受政府機關委任從事公務，亦屬於刑法上之公務員，並瞭解刑法上圖利罪、公務員登載不實偽造公文書及貪污罪條例之相關規定，作為刑法及貪污罪條例之適用對象，特此聲明，自負法律制裁。

負責人：



實驗室主任：

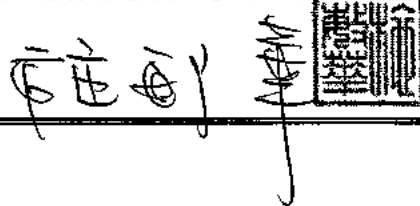

中環科技事業股份有限公司 環境分析實驗室

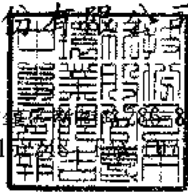

高雄市前鎮區新區路266號8樓之一
TEL: (07)8152250

地下水樣品檢驗報告

委託單位：台灣塑膠工業股份有限公司	採樣單位：中環科技事業股份有限公司
行業別：*	採樣時間(起)：1120109 10:07
樣品名稱：地下水水質	採樣時間(迄)：1120109 10:51
樣品編號：LG-TSML-10	收樣時間：1120110 13:55
測點名稱：0L1井3	報告日期：1120206
採樣地點：雲林縣麥寮鄉台塑工業園區1號	報告編號：ET110PJ65-18-10-A5N
行程代碼：ETUW23010009	聯絡人：王仲龍
採樣方法：NIEA W103.56B	

序號	檢驗項目	單位	檢驗值	分析方法	備註	監測標準	管制標準
1	水位	m	1.121	水位計法		-	-
2	溶氧	mg/l	0.6	NIEA W455.52C		-	-
3	氧化還原電位	mV	183.2	Std.Mthds. 2580 B		-	-
4	pH值	-	8.0	NIEA W424.53A		-	-
5	導電度	µmho/cm	312	NIEA W203.51B		-	-

以 下 空 白

備註：

1. 本報告已由環評署核可之報告簽署人審核通過，並簽署於內部報告文件，簽署人如下：
 空氣採樣類：陳明民(ETA-05)、黃任旭(ETA-06)、王仲龍(ETA-07)
 無機檢測類：洪等燕(ET1-03)、簡淑芬(ET1-04)、施淑華(ET1-05)
 有機檢測類：施敏華(ETO-03)、林曉嫻(ETO-05)
2. 檢測數據位數之表示，依環保署公告99年3月5日環檢一字第0990000919號「檢測報告位數表示規定」；以ND表示者，表該樣品測值小於方法偵測極限(MDL)；以<數字表示者，表該樣品測值大於方法偵測極限但小於定量極限(QL)。
3. 檢驗項目有標示"*"者係指該檢驗項目本公司之檢驗能力已獲行政院環保署認可，並依其公告方法分析，未標示"*"者表示未經認可。
4. 監測標準及管制標準參考來源為行政院環保署102年12月18日環署上字第1020109443號令訂定發布之「地下水污染監測標準」及行政院環保署102年12月18日環署上字第1020109478號令修正發布之「地下水污染管制標準」的第二類水質標準。
5. 本報告僅對該樣品負責，不得隨意複製及作為宣傳廣告之用。

聲明書：

- (一) 茲保證本報告內容完全依行政院環境保護署及有關機關之標準方法及品保品管等相關規定，秉持公正、誠實進行採樣、檢測，絕無虛偽不實；如有違反，就政府機關所受損失願負連帶賠償責任之外，並接受主管機關依法令所為之行政處分及刑事處罰。
- (二) 吾人瞭解如自身受政府機關委任從事公務，亦屬於刑法上之公務員，並瞭解刑法上圖利罪、公務員登載不實偽造公文書及資污治罪條例之相關規定，如有違反，亦為刑法及資污治罪條例之適用對象，願受最嚴厲之法律制裁。

表4、監測井地下水採樣紀錄表

專案名稱：中區廢棄物土壤及地下水環保檢測。

專案編號：PJ 11065-(18)。

採樣人員：邱雲身 黃群博。

採樣日期：112年1月9日。

天候狀況：晴、陰、陰偶雨、雨，氣溫：19/(°C)，氣壓：1022(mbars)。

(一)監測井基本資料：

1、監測井名稱：OL1#3。監測井編號：06210603。

2、樣品編號：LG-TSML-(10)。

3、環境描述：(1)監測井鎖扣是否完整：是、否(情況描述：)。
(2)監測井附近環境描述：整潔、髒亂(情況描述：)。

4、井深計之重錘是否含泥沙：是、否。

5、量測資料：1.50~2.50

井篩(井篩頂至井口深度)(m) (記錄至小數點以下二位)	<input checked="" type="checkbox"/> 告示牌(____m) <input type="checkbox"/> 無資料	井管內徑	<input checked="" type="checkbox"/> 2吋 <input type="checkbox"/> 4吋
井深(井底至井口深度)(m) (記錄至小數點以下三位)	<u>9.664</u> (m)	井水體積(公升) (記錄至個位數)	<u>18</u> (L)
水位(水面至井口深度)(m) (記錄至小數點以下三位)	<u>1.121</u> (m)	3倍井水體積(公升) (記錄至個位數)	<u>54</u> (L)
井水深度(=井深-水位) (記錄至小數點以下三位)	<u>8.543</u> (m)		

(二)洗井記錄資料：

1、洗井方式：
(1)貝勒管作業，(2)採樣泵作業〔型號：MP1〕，(3)微洗井作業〔型號：MP10〕。

2、各階段洗井作業之現場測量記錄資料：

洗井階段	時間 (時:分)	抽水速率 (公升/分鐘)	水位 (公尺) (記錄至小數點以下三位)	放置深度 (公尺) (記錄至小數點以下兩位)	汲出水 體積 (公升)	水溫 (°C)	pH值	導電度 (µmho/cm)	溶氧 (mg/L)	氧化還原 電位 (mV)	濁度 (NTU)	水質顏色	水質氣味
0.試洗井	9:46	0.1	1.121	4.50	1	-	-	-	-	-	-	-	-
試洗井時以最小可汲出水之抽水速率觀察水位殘降，再調整抽水速率使其穩定 預估洗井時間〔=井水體積×3÷抽水速率〕： <u>()</u> 分鐘 水流容積： <u>(0.4)</u> L；現場儀器量測頻率： <u>(4)</u> 分鐘/次													
1.洗井開始	9:50	0.1	1.125	4.50	0.1	24.7	8.03	305	0.80	189.9	15.9	無	無
2.洗井中	9:54	0.1	1.124	4.50	0.4	24.8	8.04	308	0.71	189.1	15.5	..	✓
3.洗井中	9:58	0.1	1.125	4.50	0.4	24.8	8.04	308	0.69	186.4	15.6	..	✓
4.洗井中	10:02	0.1	1.126	4.50	0.4	24.9	8.03	310	0.67	185.7	15.3	..	✓
5.洗井中	:	:	:	:	:	:	:	:	:	:	:	:	:
6.洗井中	:	:	:	:	:	:	:	:	:	:	:	:	:
7.洗井中	:	:	:	:	:	:	:	:	:	:	:	:	:
8.洗井結束	10:06	0.1	1.125	4.50	0.4	24.9	8.02	312	0.59	184.8	15.2	無	無

3、汲出水總體積(含試洗井汲出水體積，不含採樣體積)：2.1(公升)。

(三)採樣資料：

1、採樣器材：貝勒管、採樣泵(MP1)、氣囊式泵(MP10)，採樣器放置深度：4.50(公尺)。

2、開始時間：10時07分，結束時間：10時57分。

3、採集樣品記錄資料：

測量次別	溫度 (°C)	導電度 (µmho/cm)	pH	溶氧 (mg/L)	溶氧飽和度 百分比(%)	鹽度 (psu)	氧化還原電位 (mV)	總餘氯 (mg/L)	油位 (公尺)	浮油厚度 (公尺)
第1次測量	24.9	312	8.02	0.59	7.1	0.1	183.2	0.0	0.0	0.0
第2次測量	24.9	314	8.03	0.57	6.8	0.1	182.6	0.0	-	-
兩次測量平均值	24.9	-	8.0	-	-	-	-	-	-	-

中環現場審查人員：邱雲身，日期：112年1月9日。

中環公司審查人員：黃群博，日期：112年1月9日。

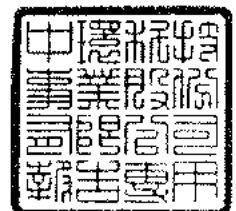

中環科技事業股份有限公司環境分析實驗室

行政院環保署 環署環字第020號
 高雄市前鎮區新海路100號8樓之一
 TEL: (07)8152250



地下水樣品檢驗報告

委託單位：台灣塑膠工業股份有限公司
 行業別：*
 樣品名稱：地下水水質
 樣品編號：LG-TSML-12
 測點名稱：OL2-1
 採樣地點：雲林縣麥寮鄉台塑工業園區1號
 行程代碼：ETUW23010008
 採樣方法：NIEA W103.56B

採樣單位：中環科技事業股份有限公司
 採樣時間(起)：1120110 12:34
 採樣時間(迄)：1120110 13:52
 收樣時間：1120111 14:35
 報告日期：1120206
 報告編號：ET110PJ65-18-12-A5
 聯絡人：王仲龍

序號	檢驗項目	單位	檢驗值	分析方法	備註	監測標準	管制標準
1	* 總溶解固體物	mg/L	8520	NIEA W210.58A		1250	-
2	* 總硬度	mg CaCO ₃ /L	1210	NIEA W208.51A		750	-
3	* 氯鹽	mg/L	3950	NIEA W415.54B		625	-
4	* 硫酸鹽	mg/L	1090	NIEA W415.54B		625	-
5	* 氬氣	mg/L	1.75	NIEA W437.52C		0.25	-
6	* 亞硝酸鹽氮	mg/L	ND(<0.00015)	NIEA W418.54C	MDL=0.00015	5.0	10
7	* 硝酸鹽氮	mg/L	ND(<0.0015)	NIEA W436.52C	MDL=0.0015	50	100
8	* 氬鹽	mg/L	1.22	NIEA W413.52A		4.0	8.0
9	* 錳	mg/L	ND(<0.00037)	NIEA W311.54C	MDL=0.00037	0.025	0.050
10	* 鉻	mg/L	ND(<0.00056)	NIEA W311.54C	MDL=0.00056	0.25	0.50
11	* 銅	mg/L	ND(<0.0011)	NIEA W311.54C	MDL=0.0011	5.0	10
12	* 鎳	mg/L	<0.010(0.002)	NIEA W311.54C		0.50	1.0
13	* 鉛	mg/L	ND(<0.0031)	NIEA W311.54C	MDL=0.0031	0.05	0.10
14	* 鋅	mg/L	<0.005(0.005)	NIEA W311.54C		25	50
15	* 汞	mg/L	ND(<0.00011)	NIEA W330.52A	MDL=0.00011	0.010	0.020
16	* 砷	mg/L	0.0191	NIEA W434.54B		0.25	0.50
17	* 鎘	mg/L	0.250	NIEA W311.54C		1.5	-
18	* 錳	mg/L	0.423	NIEA W311.54C		0.25	-
19	* 總有機碳	mg/L	<0.5(0.4)	NIEA W532.52C		10	-
20	* 2,4,5-三氯酚	mg/L	ND(<0.00037)	NIEA W801.55B	MDL=0.00037	1.85	3.7
21	* 2,4,6-三氯酚	mg/L	ND(<0.00057)	NIEA W801.55B	MDL=0.00057	0.05	0.1
22	* 五氯酚	mg/L	ND(<0.00041)	NIEA W801.55B	MDL=0.00041	0.04	0.08
23	* 苯	mg/L	ND(<0.00023)	NIEA W785.57B	MDL=0.00023	0.025	0.050
24	* 甲苯	mg/L	ND(<0.00025)	NIEA W785.57B	MDL=0.00025	5.0	10
25	* 二甲苯	mg/L	ND(<0.00036)	NIEA W785.57B	MDL=0.00036	50	100
26	* 乙苯	mg/L	ND(<0.00023)	NIEA W785.57B	MDL=0.00023	3.5	7.0

續 下 頁

備註：

- 本報告已由環保署核可之報告簽署人審核簽發，並簽署於內附報告文件，簽署人如下：
 空氣採樣員：蔡明民(ET3-05)、黃任祖(ETA-06)、王仲龍(ET3-07)
 無機檢測員：洪美燕(ET1-09)、簡淑芬(ET1-04)、施敏華(ET1-05)
 有機檢測員：施敏華(ET0-03)、林曉坤(ET0-05)
- 檢測數據位數之表示，依環保署公告99年3月5日環檢一字第0990000919號「檢測報告位數表示規定」；以ND表示者，表示樣品測定值小於方法偵測極限(MDL)；以<數字表示者，表示樣品測定值大於方法偵測極限但小於定量極限(QL)。
- 檢驗項目有標示"*"者係指該檢驗項目本公司之檢驗能力已經行政院環保署認可，並欲其公告方法分析，未標示"*"者表示未經認可。
- 監測標準及管制標準參考來源為行政院環保署102年12月18日環署土字第1020109443號令訂定發布之「地下水污染監測標準」及行政院環保署102年12月18日環署土字第1020109478號令修正發布之「地下水污染管制標準」之第二類水質標準。
- 本報告僅對該樣品負責，不得隨意複製及作為宣傳廣告之用。
- 二甲苯檢測值為間、對、二甲苯、鄰二甲苯測定值之總和；若測定值為ND時，則以各化合物偵測極限值之二分之一計算其測定總和。
- 總石油碳氫化合物(TPH)為THC(C₁-C₆)與THC(C₇-C₁₀)測定值之總和；若測定值為ND時，則以各化合物偵測極限值之二分之一計算其測定總和。
- 重金屬以溶解性方式分析。

聲明書：

- 茲保證本報告內容完全依照行政院環保署及有關機關之標準方法及品質管理相關規定，秉持公正、誠實進行採樣、檢測，絕無虛偽不實，如有違反，就政府機關所定損失願自速承擔賠償責任之外，並接受主管機關依法所為之行政處分及刑事處罰。
- 吾人瞭解如自身受政府機關委任從事公務，亦屬於刑法上之公務員，並瞭解刑法上圖利罪、公務員登載不實偽造公文書及貪污治罪條例之相關規定，如有違反，亦為刑法及貪污治罪條例之適用對象，願受最嚴厲之法律制裁。

中環科技事業股份有限公司環境分析實驗室

行政院環保署認可證字號：環署環檢字第020號
 高雄市前鎮區新街路286-8號8樓之一
 TEL:(07)8152248 FAX:(07)8152250

地下水樣品檢驗報告

委託單位： <u>台灣塑膠工業股份有限公司</u>	採樣單位： <u>中環科技事業股份有限公司</u>
行業別： <u>*</u>	採樣時間(起)： <u>1120110 12:34</u>
樣品名稱： <u>地下水水質</u>	採樣時間(迄)： <u>1120110 13:52</u>
樣品編號： <u>LG-TSML-12</u>	收樣時間： <u>1120111 14:35</u>
測點名稱： <u>OL2-1</u>	報告日期： <u>1120206</u>
採樣地點： <u>雲林縣麥寮鄉台塑工業園區1號</u>	報告編號： <u>ET110PJ65-18-12-A5</u>
行程代碼： <u>ETUW23010008</u>	聯絡人： <u>王仲龍</u>
採樣方法： <u>NIEA W103.56B</u>	

序號	檢驗項目	單位	檢驗值	分析方法	備註	監測標準	管制標準
27	* 氯苯	mg/L	ND(<0.00027)	NIEA W785.57B	MDL=0.00027	0.50	1.0
28	* 1,4-二氯苯	mg/L	ND(<0.00041)	NIEA W785.57B	MDL=0.00041	0.375	0.75
29	* 苯	mg/L	ND(<0.00039)	NIEA W785.57B	MDL=0.00039	0.20	0.40
30	* 氯甲烷	mg/L	ND(<0.00027)	NIEA W785.57B	MDL=0.00027	0.15	0.30
31	* 二氯甲烷	mg/L	ND(<0.00038)	NIEA W785.57B	MDL=0.00038	0.025	0.050
32	* 氯仿	mg/L	ND(<0.00025)	NIEA W785.57B	MDL=0.00025	0.50	1.0
33	* 1,1-二氯乙烷	mg/L	ND(<0.00022)	NIEA W785.57B	MDL=0.00022	4.25	8.5
34	* 1,2-二氯乙烷	mg/L	ND(<0.00027)	NIEA W785.57B	MDL=0.00027	0.025	0.050
35	* 1,1,2-三氯乙烷	mg/L	ND(<0.00033)	NIEA W785.57B	MDL=0.00033	0.025	0.050
36	* 氯乙烯	mg/L	ND(<0.00022)	NIEA W785.57B	MDL=0.00022	0.010	0.020
37	* 1,1-二氯乙烯	mg/L	ND(<0.00021)	NIEA W785.57B	MDL=0.00021	0.035	0.070
38	* 順-1,2-二氯乙烯	mg/L	ND(<0.00020)	NIEA W785.57B	MDL=0.00020	0.35	0.70
39	* 反-1,2-二氯乙烯	mg/L	ND(<0.00028)	NIEA W785.57B	MDL=0.00028	0.50	1.0
40	* 三氯乙烯	mg/L	ND(<0.00021)	NIEA W785.57B	MDL=0.00021	0.025	0.050
41	* 四氯乙烯	mg/L	ND(<0.00020)	NIEA W785.57B	MDL=0.00020	0.025	0.050
42	* 四氯化碳	mg/L	ND(<0.00022)	NIEA W785.57B	MDL=0.00022	0.025	0.050
43	* 總石油碳氫化合物	mg/L	0.054	NIEA W901.50B		5.0	10
44	* 氰化物	mg/L	ND(<0.00052)	NIEA W410.54A	MDL=0.00052	0.25	0.50
45	* 甲基第三丁基醚	mg/L	ND(<0.00021)	NIEA W785.57B	MDL=0.00021	0.5	1.0

以 下 空 白

備註：

- 本報告已由環保署核可之報告簽署人審核無誤，並簽署於內部報告文件，簽署人如下：
 空氣採樣員：蘇明民(ETA-05)、黃任昶(ETA-06)、王仲龍(ETA-07)
 無機檢測員：洪菁燕(ETI-03)、簡淑芬(ETI-04)、施敏華(ETI-05)
 有機檢測員：施敏華(ETO-03)、林曉晴(ETO-05)
- 檢測數據位數之表示，依環保署公告99年3月5日環檢一字第0990000919號「檢測報告位數表示規定」；以ND表示者，表該樣品測值小於方法偵測極限(MDL)；以<數字表示者，表該樣品測值大於方法偵測極限但小於定量極限(QL)。
- 檢驗項目有標示"*"者係指該檢驗項目本公司之檢驗能力已獲行政院環保署認可，並依其公告方法分析，未標示"*"者表示未經認可。
- 監測標準及管制標準參考來源為行政院環保署102年12月18日環署土字第1020109443號令訂定發布之「地下水污染監測標準」及行政院環保署102年12月18日環署土字第1020109478號令修正發布之「地下水污染防治標準」之第二類水質標準。
- 本報告僅對該樣品負責，不得隨意複製及作為宣傳廣告之用。
- 二甲苯檢測值為間、對、二甲苯、鄰-二甲苯測值之總和；若測值為ND時，則以各化合物偵測極限值之二分之一計算其測值總和。
- 總石油碳氫化合物(TPH)為TPH(C₆-C₈)與TPH(C₁₀-C₁₀)測值之總和；若測值為ND時，則以各化合物偵測極限值之二分之一計算其測值總和。

聲明書：

本報告係由中環科技事業股份有限公司完全依照行政院環境保護署及有關機關之標準方法及品質品管等相關規定，秉持公正、誠實進行採樣、檢測，絕無虛偽不實，如有違背，本公司願自認受法律責任之外，並接受主管機關依法所為之行政處分及刑事處罰。

受此政府機關委任從事公務，亦屬於刑法上之公務員，並瞭解刑法上圖利罪、公務員登載不實偽造公文書及貪污治罪條例之相關規定，如有違反，除受刑法及貪污治罪條例之適用對象，願受法律制裁外，特此聲明。

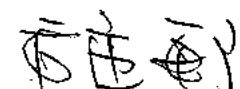
負責人：  實驗室主任： 

中環科技事業股份有限公司環境分析實驗室

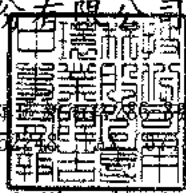

高雄市前鎮區中環路286號8樓之一
TEL: (07)8152250

地下水樣品檢驗報告

委託單位：台灣塑膠工業股份有限公司
 行業別：*
 樣品名稱：地下水水質
 樣品編號：LG-TSMI-12
 測點名稱：OL2-1
 採樣地點：雲林縣麥寮鄉台塑工業園區1號
 行程代碼：ETUW23010008
 採樣方法：NIEA W103.56B

採樣單位：中環科技事業股份有限公司
 採樣時間(起)：1120110 12:34
 採樣時間(迄)：1120110 13:52
 收樣時間：1120111 14:35
 報告日期：1120206
 報告編號：ET110PJ65-18-12-A5N
 聯絡人：王仲龍

序號	檢驗項目	單位	檢驗值	分析方法	備註	監測標準	管制標準
1	水位	m	2.010	水位計法		-	-
2	水溫	°C	25.0	NIEA W217.51A		-	-
3	溶氧	mg/L	0.6	NIEA W455.52C		-	-
4	氧化還原電位	mV	-84.3	Std.Mthds. 2580 B		-	-
5	pH值	-	7.8/25.0°C	NIEA W424.53A		-	-
6	濁度	NTU	5.5	NIEA W219.52C		-	-
7	導電度	µmho/cm	14400	NIEA W203.51B		-	-
8	總餘氯	mg/L	ND(<0.020)	NIEA W408.51A	MDL=0.020	-	-
9	硫化物	mg/L	<0.02(0.0050)	NIEA W433.52A		-	-
10	無機含氮量	mg/L	1.75	NIEA W436.52C+ NIEA W418.54C+ NIEA W437.52C		-	-
11	總含氮量	mg/L	1.76	NIEA W423.52C		-	-
12	油脂	mg/L	ND(<2.0)	NIEA W505.54B	MDL=2.0	-	-
13	甲醛	mg/L	ND(<0.00628)	NIEA W782.52B	MDL=0.00628	-	-

以下空白

備註：

- 本報告已由環保署認可之報告簽署人審核無誤，並簽署於內部報告文件，簽署人如下：
 空氣採樣類：韓明民(ETA-05)、黃任如(ETA-06)、王仲龍(ETA-07)
 無機檢測類：洪善燕(ETI-03)、簡淑芬(ETI-04)、施敏華(ETI-05)
 有機檢測類：施敏華(ETO-03)、林曉婷(ETO-05)
- 檢測數據位數之表示，依環保署公告99年3月5日環檢一字第0990004919號「檢測報告位數表示規定」；以ND表示者，表該樣品測值小於方法偵測極限(MDL)；以<數字表示者，表該樣品測值大於方法偵測極限但小於定量極限(QL)。
- 檢驗項目有標示"*"者係指該檢驗項目本公司之檢驗能力已經行政院環保署認可，並依其公告方法分析，未標示者未經認可。
- 監測標準及管制標準參考來源為行政院環保署102年12月18日環署上字第1020109443號令訂定發布之「地下水污染監測採樣」及行政院環保署102年12月18日環署上字第1020109478號令修正發布之「地下水污染管制標準」的第二類水質標準。
- 本報告僅對該樣品負責，不得隨意複製及作為宣傳廣告之用。
- 總含氮量檢測值為硝酸鹽氮、亞硝酸鹽氮、銨氮測值之總和，而無機含氮量檢測值為氨氮、硝酸鹽氮、亞硝酸鹽氮測值之總和；若測值為ND時，各化合物偵測極限值之二分之一計算其測值總和，而若測值為小於該數值時，則以該測值(或檢驗極限外測值)計算其測值總和。

聲明書：

- 茲保證本報告內容完全依照行政院環境保護署及有關機關之標準方法及品保品管等相關規定，秉持公正、誠實進行採樣、檢測，絕無虛偽不實，如有違反，就政府機關所受損失願自違章賠償責任之外，並接受主管機關依法令所為之行政處分及刑事處罰。
- 吾人瞭解如自身受政府機關委任從事公務，亦屬於刑法上之公務員，並瞭解刑法上圖利罪、公務員登載不實偽造公文書及貪污治罪條例之相關規定，如有違反，亦為刑法及貪污治罪條例之適用對象，願受最嚴厲之法律制裁。

表4、監測井地下水採樣紀錄表

專案名稱：中區廢棄物土壤及地下水環保檢測。

專案編號：PJ11065-(18)。

採樣人員：王君 蔡君。

採樣日期：112年1月10日。

天候狀況：晴、陰、陰偶雨、雨，氣溫：22.8 (°C)，氣壓：1018 (mbar)。

(一)監測井基本資料：

- 1、監測井名稱：062-1。監測井編號：06220601。
- 2、樣品編號：LG-TSML-(12)。
- 3、環境描述：(1)監測井鎖扣是否完整：是、否(情況描述：)。
(2)監測井附近環境描述：整潔、髒亂(情況描述：)
- 4、井深計之重錘是否含泥沙：是、否。
- 5、量測資料：3:00 ~ 12:00

井篩(井篩頂至井口深度)(m) (記錄至小數點以下二位)	<input checked="" type="checkbox"/> 告示牌(____m) <input type="checkbox"/> 無資料	井管內徑	<input type="checkbox"/> 2吋 <input checked="" type="checkbox"/> 4吋
井深(井底至井口深度)(m) (記錄至小數點以下三位)	<u>11.860</u> (m)	井水體積 (公升) (記錄至個位數)	<u>80</u> (L)
水位(水面至井口深度)(m) (記錄至小數點以下三位)	<u>2.010</u> (m)	3 倍井水體積 (公升) (記錄至個位數)	<u>240</u> (L)
井水深度(=井深-水位) (記錄至小數點以下三位)	<u>9.850</u> (m)		

(二)洗井記錄資料：

- 1、洗井方式：
貝勒管作業，採樣泵作業(型號：MP1)，微洗井作業(型號：MP10)。
- 2、各階段洗井作業之現場測量記錄資料：

洗井階段	時間 (時:分)	抽水速率 (公升/分鐘)	水位 (公尺) (記錄至小數點以下三位)	放置深度 (公尺) (記錄至小數點以下兩位)	汲出水體積 (公升)	水溫 (°C)	pH 值	導電度 (µmho/cm)	溶氧 (mg/L)	氧化還原電位 (mV)	濁度 (NTU)	水質顏色	水質氣味
0. 試洗井	12:07	0.1	2.010	7.50	1	-	-	-	-	-	-	-	-
試洗井時以最小可汲出水之抽水速率觀察水位淺降，再調整抽水速率使其穩定 預估洗井時間(=井水體積×3÷抽水速率)： <u>(—)</u> 分鐘 水流元容積： <u>(0.4)</u> L；現場儀器量測頻率： <u>(4)</u> 分鐘/次													
1. 洗井開始	12:17	0.1	2.018	7.50	0.1	24.8	7.74	14380	0.62	-88.0	38.1	☉	☉
2. 洗井中	12:21	0.1	2.019	7.50	0.4	24.9	7.74	14360	0.61	-85.5	37.5
3. 洗井中	12:25	0.1	2.019	7.50	0.4	24.9	7.75	14380	0.59	-84.9	37.2
4. 洗井中	12:29	0.1	2.018	7.50	0.4	25.0	7.75	14390	0.58	-84.7	37.7	-	-
5. 洗井中	:												
6. 洗井中	:												
7. 洗井中	:												
8. 洗井結束	12:37	0.1	2.019	7.50	0.4	25.0	7.75	14400	0.62	-82.7	37.0	☉	☉

3、汲出水總體積(含試洗井汲出水體積，不含採樣體積)：2.7 (公升)。

(三)採樣資料：

- 1、採樣器材：貝勒管、採樣泵(MP1)、氣囊式泵(MP10)，採樣器放置深度：7.50 (公尺)。
- 2、開始時間：12時24分，結束時間：12時42分。
- 3、採集樣品記錄資料：

測量次別	溫度 (°C)	導電度 (µmho/cm)	pH	溶氧 (mg/L)	溶氧飽和度 百分比(%)	鹽度 (psu)	氧化還原電位 (mV)	總餘氯 (mg/L)	油位 (公尺)	浮油厚度 (公尺)
第1次測量	<u>25.0</u>	<u>14400</u>	<u>7.75</u>	<u>0.55</u>	<u>6.7</u>	<u>8.4</u>	<u>-84.7</u>	<u>0.0</u>	<u>0.0</u>	<u>0.0</u>
第2次測量	<u>25.0</u>	<u>14400</u>	<u>7.76</u>	<u>0.50</u>	<u>6.6</u>	<u>8.4</u>	<u>-85.0</u>	<u>0.0</u>	-	-
兩次測量平均值	<u>25.0</u>	-	<u>7.8</u>	-	-	-	-	-	-	-

中環現場審查人員：王君 蔡君，日期：112年1月10日。

中環公司審查人員：黃君，日期：112年1月12日。

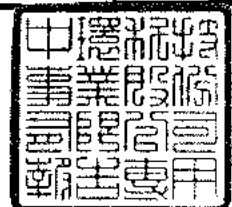

中環科技事業股份有限公司環境分析實驗室

行政院環保署 環檢字第020號
 高雄市前鎮區中環路285號8樓之一
 TEL: (07)8152250

地下水樣品檢驗報告

委託單位：台灣塑膠工業股份有限公司
 行業別：*
 樣品名稱：地下水水質
 樣品編號：LG-TSMI-13
 測點名稱：0L2-2
 採樣地點：雲林縣麥寮鄉台塑工業區區1號
 行程代碼：ETUW23010013
 採樣方法：NIEA W103.56B

採樣單位：中環科技事業股份有限公司
 採樣時間(起)：1120110 13:27
 採樣時間(迄)：1120110 14:28
 收樣時間：1120111 09:20
 報告日期：1120206
 報告編號：ET110PJ65-18-13-A5
 聯絡人：王仲龍

序號	檢驗項目	單位	檢驗值	分析方法	備註	監測標準	管制標準
1	* 總溶解固體物	mg/L	429	NIEA W210.58A		1250	-
2	* 總硬度	mg CaCO ₃ /L	326	NIEA W208.51A		750	-
3	* 氯鹽	mg/L	23.2	NIEA W415.54B		925	-
4	* 硫酸鹽	mg/L	60.7	NIEA W415.54B		925	-
5	* 氨氮	mg/L	0.03	NIEA W437.52C		0.25	-
6	* 亞硝酸鹽氮	mg/L	ND(<0.00015)	NIEA W418.54C	MDL=0.00015	5.0	10
7	* 硝酸鹽氮	mg/L	1.19	NIEA W436.52C		50	100
8	* 氟鹽	mg/L	0.78	NIEA W415.54B		4.0	8.0
9	* 錳	mg/L	<0.002(0.000)	NIEA W311.54C		0.025	0.050
10	* 鉻	mg/L	ND(<0.00056)	NIEA W311.54C	MDL=0.00056	0.25	0.50
11	* 銅	mg/L	ND(<0.0011)	NIEA W311.54C	MDL=0.0011	5.0	10
12	* 鎳	mg/L	<0.010(0.002)	NIEA W311.54C		0.50	1.0
13	* 鉛	mg/L	ND(<0.0031)	NIEA W311.54C	MDL=0.0031	0.05	0.10
14	* 鋅	mg/L	ND(<0.0018)	NIEA W311.54C	MDL=0.0018	25	50
15	* 汞	mg/L	ND(<0.00011)	NIEA W330.52A	MDL=0.00011	0.010	0.020
16	* 砷	mg/L	0.0016	NIEA W434.54B		0.25	0.50
17	* 鐵	mg/L	<0.01(0.006)	NIEA W311.54C		1.5	-
18	* 錳	mg/L	0.012	NIEA W311.54C		0.25	-
19	* 總有機碳	mg/L	0.9	NIEA W532.52C		10	-
20	* 2,4,5-三氯酚	mg/L	ND(<0.00037)	NIEA W801.56B	MDL=0.00037	1.85	3.7
21	* 2,4,6-三氯酚	mg/L	ND(<0.00057)	NIEA W801.56B	MDL=0.00057	0.05	0.1
22	* 五氯酚	mg/L	ND(<0.00041)	NIEA W801.56B	MDL=0.00041	0.04	0.08
23	* 苯	mg/L	ND(<0.00023)	NIEA W785.57B	MDL=0.00023	0.025	0.050
24	* 甲苯	mg/L	ND(<0.00025)	NIEA W785.57B	MDL=0.00025	5.0	10
25	* 二甲苯	mg/L	ND(<0.00036)	NIEA W785.57B	MDL=0.00036	50	100
26	* 乙苯	mg/L	ND(<0.00023)	NIEA W785.57B	MDL=0.00023	3.5	7.0

續 下 頁

備註：

- 本報告已由環採署核引之報告簽署人審核並簽，並簽署於內部報告文件，簽署人如下：
 空氣採樣類：蘇明民(ETA-35)、黃任強(ETA-06)、王仲龍(ETA-07)
 無機檢測類：洪芳然(ETI-03)、簡淑芬(ETI-04)、施敏華(ETI-05)
 有機檢測類：施敏華(ETI-03)、林曉梅(ETI-05)
- 檢測數據位數之表示，依環保署公告99年3月5日環檢一字第0390000919號「檢測報告位數表示規定」；以ND表示者，表該樣品測值小於方法偵測極限(MDL)；以<數字表示者，表該樣品測值大於方法偵測極限但小於定量極限(QL)。
- 檢驗項目有標示"*"者係指該檢驗項目本公司之檢驗能力已經行政院環保署認可，並依其公告方法分析，大標示"*"者表示未經認可。
- 監測標準及管制標準參考來源為行政院環保署102年12月18日環署土字第1020109478號令訂定發布之「地下水污染監測標準」及行政院環保署102年12月18日環署土字第1020109478號令修正發布之「地下水污染管制標準」之第二類水質標準。
- 本報告僅對該樣品負責，不得隨意複製及作為宣傳廣告之用。
- 二甲苯檢測值為間、對、二甲苯測值之總和；若測值為ND時，則以各化合物偵測極限值之二分之一計算其測值總和。
- 總石油烴或烴化合物(TPH)為TPHC₆-C₉與TPHC₁₀-C₁₄測值之總和；若測值為ND時，則以各化合物偵測極限值之二分之一計算其測值總和。
- 重金屬以溶解性方式分析。

聲明書：

- 茲經本報告內容完全依照行政院環境保護署及有關機關之標準方法及品保品管等相關規定，秉持公平、誠實進行採樣、檢測，絕無虛偽不實，如有違反，就政府機關所受損失願自連帶賠償責任之外，並接受主管機關依法令所為之行政處分及刑事處罰。
- 吾人瞭解如自身受政府機關委任從事公務，亦屬於刑法上之公務員，並瞭解刑法上圖利罪、公務員登載不實為違公文書及貪污治罪條例之相關規定，如有違反，亦為刑法及貪污治罪條例之適用對象，願受最嚴厲之法律制裁。

中環科技事業股份有限公司環境分析實驗室

行政院環保署認可證字號：環署環檢字第020號
 高雄市前鎮區新街路286-8號8樓之一
 TEL:(07)8152248 FAX:(07)8152250

地下水樣品檢驗報告

委託單位：台灣塑膠工業股份有限公司	採樣單位：中環科技事業股份有限公司
行業別：* * 水	採樣時間(起)：1120110 13:27
樣品名稱：地下水水質	採樣時間(迄)：1120110 14:28
樣品編號：LG-TSML-13	收樣時間：1120111 09:20
測點名稱：OL2-2	報告日期：1120206
採樣地點：雲林縣麥寮鄉台塑工業園區1號	報告編號：ET110PJ65-18-13-A5
行程代碼：ETUW23010013	聯絡人：王仲龍
採樣方法：NIEA W103.56B	

序號	檢驗項目	單位	檢驗值	分析方法	備註	監測標準	管制標準
27	* 氯苯	mg/L	ND(<0.00027)	NIEA W785.57B	MDL=0.00027	0.50	1.0
28	* 1,4-二氯苯	mg/L	ND(<0.00041)	NIEA W785.57B	MDL=0.00041	0.375	0.75
29	* 苯	mg/L	ND(<0.00039)	NIEA W785.57B	MDL=0.00039	0.20	0.40
30	* 氯甲烷	mg/L	ND(<0.00027)	NIEA W785.57B	MDL=0.00027	0.15	0.30
31	* 二氯甲烷	mg/L	ND(<0.00038)	NIEA W785.57B	MDL=0.00038	0.025	0.050
32	* 氯仿	mg/L	ND(<0.00025)	NIEA W785.57B	MDL=0.00025	0.50	1.0
33	* 1,1-二氯乙烷	mg/L	ND(<0.00022)	NIEA W785.57B	MDL=0.00022	4.25	8.5
34	* 1,2-二氯乙烷	mg/L	ND(<0.00027)	NIEA W785.57B	MDL=0.00027	0.025	0.050
35	* 1,1,2-三氯乙烷	mg/L	ND(<0.00033)	NIEA W785.57B	MDL=0.00033	0.025	0.050
36	* 氯乙烯	mg/L	ND(<0.00022)	NIEA W785.57B	MDL=0.00022	0.010	0.020
37	* 1,1-二氯乙烯	mg/L	ND(<0.00021)	NIEA W785.57B	MDL=0.00021	0.035	0.070
38	* 順-1,2-二氯乙烯	mg/L	ND(<0.00020)	NIEA W785.57B	MDL=0.00020	0.35	0.70
39	* 反-1,2-二氯乙烯	mg/L	ND(<0.00028)	NIEA W785.57B	MDL=0.00028	0.50	1.0
40	* 三氯乙烯	mg/L	ND(<0.00021)	NIEA W785.57B	MDL=0.00021	0.025	0.050
41	* 四氯乙烯	mg/L	ND(<0.00020)	NIEA W785.57B	MDL=0.00020	0.025	0.050
42	* 四氯化碳	mg/L	ND(<0.00022)	NIEA W785.57B	MDL=0.00022	0.025	0.050
43	* 總石油烴氫化合物	mg/L	0.045	NIEA W901.50B		5.0	10
44	* 氰化物	mg/L	ND(<0.00052)	NIEA W410.54A	MDL=0.00052	0.25	0.50
45	* 甲基第三丁基醚	mg/L	ND(<0.00021)	NIEA W785.57B	MDL=0.00021	0.5	1.0

以 下 空 白

備註：

1. 本報告已由環保署核可之報告簽署人審核無誤，並簽署於內部報告文件，簽署人如下：
 空氣採樣員：蘇明民(ETA-06)、黃任超(ETA-06)、王仲龍(ETA-07)
 無機檢驗員：洪菁燕(ETI-03)、簡淑芬(ETI-04)、施敏華(ETI-05)
 有機檢驗員：施敏華(ETO-03)、林曉鐔(ETO-05)
2. 檢測數據位數之表示，依環保署公告99年3月5日環檢一字第0990000919號「檢測報告位數表示規定」；以ND表示者，表該樣品測值小於方法偵測極限(MDL)；以<數字表示者，表該樣品測值大於方法偵測極限但小於定量極限(QL)。
3. 檢驗項目有標示"*"者係指該檢驗項目本公司之檢驗能力已經行政院環保署認可，並依其公告方法分析，未標示"*"者表示未經認可。
4. 監測標準及管制標準參考來源為行政院環保署102年12月18日環署土字第1020109443號令訂定發布之「地下水污染監測標準」及行政院環保署102年12月18日環署土字第1020109478號令修正發布之「地下水污染管制標準」之第二類水質標準。
5. 本報告僅對該樣品負責，不得隨意複製及作為宣傳廣告之用。
6. 二甲苯檢測值為間、對、二甲苯、鄰、二甲苯測值之總和；若測值為ND時，則以各化合物偵測極限值之二分之一計算其測值總和。
7. 總石油烴氫化合物(TPH)為TPH(C₇-C₉)與TPH(C₁₀-C₄₀)測值之總和；若測值為ND時，則以各化合物偵測極限值之二分之一計算其測值總和。

聲明：

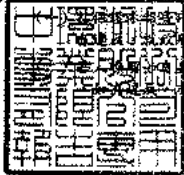

完全依照行政院環境保護署及有關機關之標準方法及品保品管等相關規定，秉持公正、誠實進行採樣、檢測。絕無虛偽不實，如機關所受損失願負連帶賠償責任之外，並接受主管機關依法令所為之行政處分及刑事處罰。
 受政府機關委任從事公務，亦屬於刑法上之公務員，並瞭解刑法上圖利罪、公務員登載不實偽造公文書及貪污治罪條例等相關規定為刑法及貪污治罪條例之適用對象，特此聲明。

負責人：



實驗室主任：

王仲龍



中環科技事業股份有限公司 環境分析實驗室

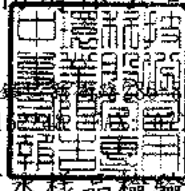

高雄市前鎮區新街路8樓之一
TEL: (07)8162222 8152250

地下水樣品檢驗報告

委託單位：台灣塑膠工業股份有限公司	採樣單位：中環科技事業股份有限公司
行業別：*	採樣時間(起)：1120110 13:27
樣品名稱：地下水水質	採樣時間(迄)：1120110 14:28
樣品編號：LG-TSML-13	收樣時間：1120111 09:20
測點名稱：0L2-2	報告日期：1120206
採樣地點：雲林縣麥寮鄉台塑工業園區1號	報告編號：ET110PJ65-18-13-A5N
行程代碼：ETUW23010013	聯絡人：王仲龍
採樣方法：NIEA W103.56B	

序號	檢驗項目	單位	檢驗值	分析方法	備註	監測標準	管制標準
1	水位	m	2.938	水位計法		-	-
2	水溫	°C	26.3	NIEA W217.51A		-	-
3	溶氧	mg/L	5.1	NIEA W455.52C		-	-
4	氧化還原電位	mV	54.8	Std.Mthds. 2580 B		-	-
5	pH值	-	7.7/26.3°C	NIEA W424.53A		-	-
6	濁度	NTU	5.0	NIEA W219.52C		-	-
7	導電度	µmho/cm	360	NIEA W203.51B		-	-
8	總餘氯	mg/L	ND(<0.020)	NIEA W408.51A	MDL=0.020	-	-
9	硫化物	mg/L	ND(<0.0025)	NIEA W433.52A	MDL=0.0025	-	-
10	無機含氮量	mg/L	1.22	NIEA W436.52C+ NIEA W418.54C+ NIEA W437.52C		-	-
11	總含氮量	mg/L	1.29	NIEA W423.52C		-	-
12	油脂	mg/L	ND(<2.0)	NIEA W505.54B	MDL=2.0	-	-
13	甲醛	mg/L	<0.0286(0.00629)	NIEA W782.52B		-	-

以下空白

備註：

- 1 本報告已由環保署認可之報告簽署人審核無誤，並簽署於內部報告文件，簽署人如下：
 空氣採樣類：韓明民(ETA-05)、黃任如(ETA-06)、王仲龍(ETA-07)
 無機檢測類：洪善燕(ETI-03)、簡淑芬(ETI-04)、施敏華(ETI-05)
 有機檢測類：施敏華(ETO-03)、林曉婷(ETO-05)
- 2 檢測數據位數之表示，依環保署公告99年3月5日環檢一字第0990000919號「檢測報告位數表示規定」；以ND表示者，表該樣品測值小於方法偵測極限(MDL)；以<數字表示者，表該樣品測值大於方法偵測極限但小於定置極限(QL)。
- 3 檢驗項目有標示"*"者係指該檢驗項目本公司之檢驗能力已經行政院環保署認可，並依其公告方法分析，未標示者表示未經認可。
- 4 監測標準及管制標準參考來源為行政院環保署102年12月18日環署上字第1020109443號令訂定發布之「地下水污染監測採樣」及行政院環保署102年12月18日環署上字第1020109478號令修正發布之「地下水污染管制標準」的第二類水質標準。
- 5 本報告對於該樣品負責，不得隨意複製及作為宣傳廣告之用。
- 6 總含氮量檢測值為硝酸鹽氮、亞硝酸鹽氮、銨氮測值之總和，而無機含氮量檢測值為氨氮、硝酸鹽氮、亞硝酸鹽氮測值之總和；若測值為ND時，各化合物偵測極限值之二分之一計算其測值總和，而若測值為小於該數值時，則以該測值(或檢驗值外推估算值)計算其測值總和。

聲明書：

- (一) 茲保證本報告內容完全依照行政院環境保護署及有關機關之標準方法及品保品管等相關規定，秉持公正、誠實進行採樣、檢測，絕無虛偽不實，如有違反，就政府機關所受損失願自速賠償責任之外，並接受主管機關依法所為之行政處分及刑事處罰。
- (二) 吾人瞭解如自身受政府機關委任從事公務，亦屬於刑法上之公務員，並瞭解刑法上圖利罪、公務員登載不實偽造公文書及貪污治罪條例之相關規定，如有違反，亦為刑法及貪污治罪條例之適用對象，願受最嚴厲之法律制裁。

表4、監測井地下水採樣紀錄表

專案名稱: 中區廢棄物土壤及地下水環保檢測。

專案編號: PJ 11065-(18)。

採樣人員: 葉啟博 王宇峰。

採樣日期: 112年1月10日。

天候狀況: 晴、陰、陰偶雨、雨, 氣溫: 20.4 (°C), 氣壓: 1020 (mbar)。

(一)監測井基本資料:

- 1、監測井名稱: OL2-2。監測井編號: 06220602。
- 2、樣品編號: LG-TSML-13。
- 3、環境描述: (1)監測井鎖扣是否完整: 是、否(情況描述: _____)。
(2)監測井附近環境描述: 整潔、髒亂(情況描述: _____)。
- 4、井深計之重錘是否含泥沙: 是、否。
- 5、量測資料: 1.92-10.92

井篩(井篩頂至井口深度)(m) 〔記錄至小數點以下二位〕	<input checked="" type="checkbox"/> 告示牌(____m) <input type="checkbox"/> 無資料	井管內徑	<input type="checkbox"/> 2吋 <input checked="" type="checkbox"/> 4吋
井深(井底至井口深度)(m) 〔記錄至小數點以下三位〕	<u>10.934</u> (m)	井水體積(公升) 〔記錄至個位數〕	<u>65</u> (L)
水位(水面至井口深度)(m) 〔記錄至小數點以下三位〕	<u>2.938</u> (m)	3倍井水體積(公升) 〔記錄至個位數〕	<u>195</u> (L)
井水深度(=井深-水位) 〔記錄至小數點以下三位〕	<u>7.996</u> (m)		

(二)洗井記錄資料:

- 1、洗井方式:
(1)貝勒管作業, (2)採樣泵作業〔型號: MP1〕, (3)微洗井作業〔型號: MP10〕。
- 2、各階段洗井作業之現場測量記錄資料:

洗井階段	時間 (時:分)	抽水速率 (公升/分鐘)	水位 (公尺) 〔記錄至小數點 以下三位〕	放置深度 (公尺) 〔記錄至小數點 以下兩位〕	汲出水 體積 (公升)	水溫 (°C)	pH值	導電度 (µmho/cm)	溶氧 (mg/L)	氧化還原 電位 (mV)	濁度 (NTU)	水質顏色	水質氣味
0. 試洗井	13:00	0.1	2.938	7.00	1	-	-	-	-	-	-	-	-
試洗井時以最小可汲出水之抽水速率觀察水位淺降, 再調整抽水速率使其穩定 預估洗井時間〔=井水體積×3÷抽水速率〕: (<u>4</u>)分鐘 水流元容積: (<u>0.4</u>)L; 現場儀器量測頻率: (<u>4</u>)分鐘/次													
1. 洗井開始	13:10	0.1	2.938	7.00	0.1	26.1	7.70	352	5.12	59.0	8.45	無	無
2. 洗井中	13:14	0.1	2.938	7.00	0.4	26.2	7.70	358	5.10	55.8	8.22	∴	∴
3. 洗井中	13:18	0.1	2.938	7.00	0.4	26.3	7.69	359	5.08	55.2	8.35	∴	∴
4. 洗井中	13:22	0.1	2.938	7.00	0.4	26.3	7.69	360	5.09	55.0	8.41	∴	∴
5. 洗井中	:												
6. 洗井中	:												
7. 洗井中	:												
8. 洗井結束	13:26	0.1	2.938	7.00	0.4	26.3	7.69	360	5.08	54.8	8.36	∴	∴

3、汲出水總體積(含試洗井汲出水體積, 不含採樣體積): 2.7 (公升)。

(三)採樣資料:

- 1、採樣器材: 貝勒管、採樣泵(MP1)、氣囊式泵(MP10), 採樣器放置深度: 7.00 (公尺)。
- 2、開始時間: 13時27分, 結束時間: 13時33分。
- 3、採集樣品記錄資料:

測量次別	溫度 (°C)	導電度 (µmho/cm)	pH	溶氧 (mg/L)	溶氧飽和度 百分比(%)	鹽度 (psu)	氧化還原電位 (mV)	總餘氯 (mg/L)	油位 (公尺)	浮油厚度 (公尺)
第1次測量	26.3	360	7.69	5.08	62.3	0.0	54.8	0.0	0.0	0.0
第2次測量	26.3	360	7.69	5.08	62.3	0.0	54.8	0.0	-	-
兩次測量平均值	26.3	-	7.7	-	-	-	-	-	-	-

中環現場審查人員: 王宇峰, 日期: 112年1月10日。

中環公司審查人員: 葉啟博, 日期: 112年1月12日。

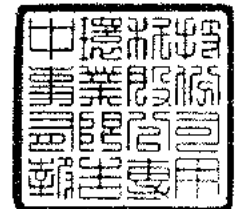

中環科技事業股份有限公司環境分析實驗室

行政院環保署 環檢字第020號
 高雄市新豐路206號8樓之一
 TEL: (07)8152250

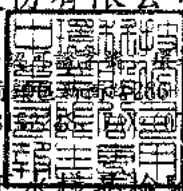

地下水樣品檢驗報告

委託單位：台灣塑膠工業股份有限公司
 行業別：*
 樣品名稱：地下水水質
 樣品編號：LG-TSMI-14
 測點名稱：0L2-3
 採樣地點：雲林縣麥寮鄉台塑工業區區2號
 行程代碼：ETUWZ3010013
 採樣方法：NIEA W103.56B

採樣單位：中環科技事業股份有限公司
 採樣時間(起)：1120110 11:19
 採樣時間(迄)：1120110 12:20
 收樣時間：1120111 09:20
 報告日期：1120206
 報告編號：ET110PJ35-18-14-A5
 聯絡人：王仲龍

序號	檢驗項目	單位	檢驗值	分析方法	備註	監測標準	管制標準
1	*總溶解固體物	mg/L	1310	NIEA W210.58A		1250	-
2	*總硬度	mg CaCO ₃ /L	591	NIEA W208.51A		750	-
3	*氯鹽	mg/L	213	NIEA W415.54B		925	-
4	*硫酸鹽	mg/L	469	NIEA W415.54B		925	-
5	*氨氮	mg/L	1.09	NIEA W437.52C		0.25	-
6	*亞硝酸鹽氮	mg/L	ND(<0.00015)	NIEA W418.54C	MDL=0.00015	5.0	10
7	*硝酸鹽氮	mg/L	0.02	NIEA W436.52C		50	100
8	*氟鹽	mg/L	0.51	NIEA W415.54B		4.0	8.0
9	*錳	mg/L	<0.002(0.001)	NIEA W311.54C		0.025	0.050
10	*鉻	mg/L	ND(<0.00056)	NIEA W311.54C	MDL=0.00056	0.25	0.50
11	*銅	mg/L	ND(<0.0011)	NIEA W311.54C	MDL=0.0011	5.0	10
12	*鎳	mg/L	<0.010(0.002)	NIEA W311.54C		0.50	1.0
13	*鉛	mg/L	ND(<0.0031)	NIEA W311.54C	MDL=0.0031	0.05	0.10
14	*鋅	mg/L	ND(<0.0018)	NIEA W311.54C	MDL=0.0018	25	50
15	*汞	mg/L	ND(<0.00011)	NIEA W330.52A	MDL=0.00011	0.010	0.020
16	*砷	mg/L	0.0250	NIEA W434.54B		0.25	0.50
17	*鐵	mg/L	0.044	NIEA W311.54C		1.5	-
18	*錳	mg/L	0.457	NIEA W311.54C		0.25	-
19	*總有機碳	mg/L	1.2	NIEA W532.52C		10	-
20	*2,4,5-三氯酚	mg/L	ND(<0.00037)	NIEA W801.56B	MDL=0.00037	1.85	3.7
21	*2,4,6-三氯酚	mg/L	ND(<0.00057)	NIEA W801.56B	MDL=0.00057	0.05	0.1
22	*五氯酚	mg/L	ND(<0.00041)	NIEA W801.56B	MDL=0.00041	0.04	0.08
23	*苯	mg/L	ND(<0.00023)	NIEA W785.57B	MDL=0.00023	0.025	0.050
24	*甲苯	mg/L	ND(<0.00025)	NIEA W785.57B	MDL=0.00025	5.0	10
25	*二甲苯	mg/L	ND(<0.00036)	NIEA W785.57B	MDL=0.00036	50	100
26	*乙苯	mg/L	ND(<0.00023)	NIEA W785.57B	MDL=0.00023	3.5	7.0

續 下 頁

備註：

- 本報告已由環評署核可之報告簽署人審核並簽，並簽署於內部報告文件，簽署人如下：
 空氣採樣類：蘇明民(ETA-35)、黃任如(ETA-06)、王仲龍(ETA-07)
 無機檢測類：洪芳然(ETI-03)、簡淑芬(ETI-04)、施敏華(ETI-05)
 有機檢測類：施敏華(ETI-03)、林曉梅(ETI-05)
- 檢測數據位數之表示，依環保署公告99年3月5日環檢一字第0390000919號「檢測報告位數表示規定」；以ND表示者，表該樣品測值小於方法偵測極限(MDL)；以<數字表示者，表該樣品測值大於方法偵測極限但小於定量極限(QL)。
- 檢驗項目有標示"*"者係指該檢驗項目本公司之檢驗能力已獲行政院環保署認可，並依其公告方法分析，大標示"*"者表示未經認可。
- 監測標準及管制標準參考來源為行政院環保署102年12月18日環署土字第1020109443號令訂定發布之「地下水污染監測標準」及行政院環保署102年12月18日環署土字第1020109478號令修正發布之「地下水污染管制標準」之第二類水質標準。
- 本報告僅對該樣品負責，不得隨意複製及作為宣傳廣告之用。
- 二甲苯檢測值為間、對、二甲苯測值之總和；若測值為ND時，則以各化合物偵測極限值之二分之一計算其測值總和。
- 總石油烴或烴化合物(TPH)為TPHC₆-C₈與TPHC₁₀-C₁₄測值之總和；若測值為ND時，則以各化合物偵測極限值之二分之一計算其測值總和。
- 重金屬以溶解性方式分析。

聲明書：

- 茲經本報告內容完全依照行政院環境保護署及有關機關之標準方法及品樣品管等相關規定，秉持公平、誠實進行採樣、檢測，絕無虛偽不實，如有違反，就政府機關所受損失願自連帶賠償責任之外，並接受主管機關依法令所為之行政處分及刑事處罰。
- 吾人瞭解如自身受政府機關委任從事公務，亦屬於刑法上之公務員，並瞭解刑法上之刑罰，公務員登載不實為違公文書及貪污治罪條例之相關規定，如有違反，亦為刑法及貪污治罪條例之適用對象，願受最嚴厲之法律制裁。

中環科技事業股份有限公司環境分析實驗室

行政院環保署認可證字號：環署環檢字第020號
 高雄市前鎮區新街路286-8號8樓之一
 TEL:(07)8152248 FAX:(07)8152250

地下水樣品檢驗報告

委託單位：台灣塑膠工業股份有限公司
 行業別：＊
 樣品名稱：地下水水質
 樣品編號：LG-TSML-14
 測點名稱：OL2-3
 採樣地點：雲林縣麥寮鄉台塑工業園區2號
 行程代碼：ETUW23010013
 採樣方法：NIEA W103.56B

採樣單位：中環科技事業股份有限公司
 採樣時間(起)：1120110 11:19
 採樣時間(迄)：1120110 12:20
 收樣時間：1120111 09:20
 報告日期：1120206
 報告編號：ET110PJ65-18-14-A5
 聯絡人：王仲龍

序號	檢驗項目	單位	檢驗值	分析方法	備註	監測標準	管制標準
27	* 氟苯	mg/L	ND(<0.00027)	NIEA W785.57B	MDL=0.00027	0.50	1.0
28	* 1,4-二氯苯	mg/L	ND(<0.00041)	NIEA W785.57B	MDL=0.00041	0.375	0.75
29	* 萘	mg/L	ND(<0.00039)	NIEA W785.57B	MDL=0.00039	0.20	0.40
30	* 氯甲烷	mg/L	ND(<0.00027)	NIEA W785.57B	MDL=0.00027	0.15	0.30
31	* 二氯甲烷	mg/L	ND(<0.00038)	NIEA W785.57B	MDL=0.00038	0.025	0.050
32	* 氯仿	mg/L	ND(<0.00025)	NIEA W785.57B	MDL=0.00025	0.50	1.0
33	* 1,1-二氯乙烷	mg/L	ND(<0.00022)	NIEA W785.57B	MDL=0.00022	4.25	8.5
34	* 1,2-二氯乙烷	mg/L	ND(<0.00027)	NIEA W785.57B	MDL=0.00027	0.025	0.050
35	* 1,1,2-三氯乙烷	mg/L	ND(<0.00033)	NIEA W785.57B	MDL=0.00033	0.025	0.050
36	* 氯乙烷	mg/L	ND(<0.00022)	NIEA W785.57B	MDL=0.00022	0.010	0.020
37	* 1,1-二氯乙烯	mg/L	ND(<0.00021)	NIEA W785.57B	MDL=0.00021	0.035	0.070
38	* 順-1,2-二氯乙烯	mg/L	ND(<0.00020)	NIEA W785.57B	MDL=0.00020	0.35	0.70
39	* 反-1,2-二氯乙烯	mg/L	ND(<0.00028)	NIEA W785.57B	MDL=0.00028	0.50	1.0
40	* 三氯乙烯	mg/L	ND(<0.00021)	NIEA W785.57B	MDL=0.00021	0.025	0.050
41	* 四氯乙烯	mg/L	ND(<0.00020)	NIEA W785.57B	MDL=0.00020	0.025	0.050
42	* 四氯化碳	mg/L	ND(<0.00022)	NIEA W785.57B	MDL=0.00022	0.025	0.050
43	* 總石油碳氫化合物	mg/L	0.058	NIEA W901.50B		5.0	10
44	* 氰化物	mg/L	ND(<0.00052)	NIEA W410.54A	MDL=0.00052	0.25	0.50
45	* 甲基第三丁基醚	mg/L	ND(<0.00021)	NIEA W785.57B	MDL=0.00021	0.5	1.0

以 下 空 白

備註：

- 本報告已由環保署核可之報告簽署人審核無誤，並簽署於內部報告文件，簽署人如下：
 空氣採樣類：蘇明民(ETA-05)、黃任祖(ETA-06)、王仲龍(ETA-07)
 無機檢測類：洪菁杰(ETI-03)、簡淑芬(ETI-04)、施敏華(ETI-05)
 有機檢測類：施敏華(ETO-03)、林曉嫻(ETO-05)
- 檢測數據位數之表示，依環保署公告99年3月5日環檢一字第0990000919號「檢測報告位數表示規定」；以ND表示者，表該樣品測值小於方法偵測極限(MDL)；以<數字表示者，表該樣品測值大於方法偵測極限但小於定量極限(QL)。
- 檢驗項目有標示"*"者係指該檢驗項目本公司之檢驗能力已經行政院環保署認可，並依其公告方法分析，未標示"*"者表示未經認可。
- 監測標準及管制標準參考來源為行政院環保署102年12月18日環署土字第1020109443號令訂定發布之「地下水污染監測標準」及行政院環保署102年12月18日環署土字第1020109478號令修正發布之「地下水污染管制標準」的第二類水質標準。
- 本報告僅對該樣品負責，不得隨意複製及作為宣傳廣告之用。
- 二甲苯檢測值為間、對、二甲苯測值之總和；若測值為ND時，則以各化合物偵測極限值之二分之一計算其測值總和。
- 總石油碳氫化合物(TPH)為TPH(C₆-C₉)與TPH(C₁₀-C₄₀)測值之總和；若測值為ND時，則以各化合物偵測極限值之二分之一計算其測值總和。

聲明書：

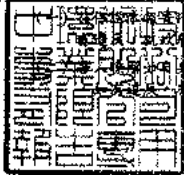

完全依照行政院環境保護署及有關機關之標準方法及品質品管等相關規定，秉持公正、誠實進行採樣、檢測，絕無虛偽不實，如機關所受損失願負連帶賠償責任之外，並接受主管機關依法令所為之行政處分及刑事處罰。
 受政府機關委任從事公務，亦屬於刑法上之公務員，並時解刑法上圖利罪、公務員登載不實偽造公文書及貪污罪條例之相關規定為刑法及貪污罪條例之適用對象。

負責人：



實驗室主任：



中環科技事業股份有限公司環境分析實驗室

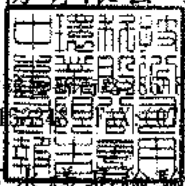

高雄市前鎮區高橋路86號8樓之一
TEL: (07)8152250

地下水樣品檢驗報告

委託單位： <u>台灣塑膠工業股份有限公司</u>	採樣單位： <u>中環科技事業股份有限公司</u>
行業別： <u>*</u>	採樣時間(起)： <u>1120110 11:19</u>
樣品名稱： <u>地下水水質</u>	採樣時間(迄)： <u>1120110 12:20</u>
樣品編號： <u>LG-TSMI-14</u>	收樣時間： <u>1120111 09:20</u>
測點名稱： <u>OL2-3</u>	報告日期： <u>1120206</u>
採樣地點： <u>雲林縣麥寮鄉台塑工業園區2號</u>	報告編號： <u>ET110PJ65-18-14-A5N</u>
行程代碼： <u>ETUW23010013</u>	聯絡人： <u>王仲龍</u>
採樣方法： <u>NIEA W103.56B</u>	

序號	檢驗項目	單位	檢驗值	分析方法	備註	監測標準	管制標準
1	水位	m	1.982	水位計法		-	-
2	水溫	°C	23.0	NIEA W217.51A		-	-
3	溶氧	mg/L	1.0	NIEA W455.52C		-	-
4	氧化還原電位	mV	-148.9	Std.Mthds. 2580 B		-	-
5	pH值	-	7.6/23.0°C	NIEA W424.53A		-	-
6	濁度	NTU	28	NIEA W219.52C		-	-
7	導電度	µmho/cm	1950	NIEA W203.51B		-	-
8	總餘氯	mg/L	ND(<0.020)	NIEA W408.51A	MDL=0.020	-	-
9	硫化物	mg/L	ND(<0.0025)	NIEA W433.52A	MDL=0.0025	-	-
10	無機含氮量	mg/L	1.11	NIEA W436.52C+ NIEA W418.54C+ NIEA W437.52C		-	-
11	總含氮量	mg/L	1.27	NIEA W423.52C		-	-
12	油脂	mg/L	ND(<2.0)	NIEA W505.54B	MDL=2.0	-	-
13	甲醛	mg/L	ND(<0.00628)	NIEA W782.52B	MDL=0.00628	-	-

以下空白

備註：

- 本報告已由環保署認可之報告簽署人審核無誤，並簽署於內部報告文件，簽署人如下：
 空氣採樣類：韓明民(ETA-05)、黃任如(ETA-06)、王仲龍(ETA-07)
 無機檢測類：洪善燕(ETI-03)、簡淑芬(ETI-04)、施敏華(ETI-05)
 有機檢測類：施敏華(ETO-03)、林曉婷(ETO-05)
- 檢測數據位數之表示，依環保署公告99年3月5日環檢一字第0990000919號「檢測報告位數表示規定」；以ND表示者，表該樣品測值小於方法偵測極限(MDL)；以<數字表示者，表該樣品測值大於方法偵測極限但小於定置極限(QL)。
- 檢驗項目有標示"*"者係指該檢驗項目本公司之檢驗能力已經行政院環保署認可，並依其公告方法分析，未標示者未經認可。
- 監測標準及管制標準參考來源為行政院環保署102年12月18日環署上字第1020109443號令訂定發布之「地下水污染監測採樣」及行政院環保署102年12月18日環署上字第1020109478號令修正發布之「地下水污染管制標準」的第二類水質標準。
- 本報告僅對該樣品負責，不得隨意複製及作為宣傳廣告之用。
- 總含氮量檢測值為硝酸鹽氮、亞硝酸鹽氮、銨氮測值之總和，而無機含氮量檢測值為氨氮、硝酸鹽氮、亞硝酸鹽氮測值之總和；若測值為ND時，各化合物偵測極限值之二分之一計算其測值總和，而若測值為小於該數值時，則以該測值(或檢驗極限外測值)計算其測值總和。

聲明書：

(一) 茲保證本報告內容完全依照行政院環境保護署及有關機關之標準方法及品保品管等相關規定，秉持公正、誠實進行採樣、檢測，絕無虛偽不實，如有違反，就政府機關所受損失願自違章賠償責任之外，並接受主管機關依法令所為之行政處分及刑事處罰。

(二) 吾人瞭解如自身受政府機關委任從事公務，亦屬於刑法上之公務員，並瞭解刑法上圖利罪、公務員登載不實偽造公文書及貪污治罪條例之相關規定，如有違反，亦為刑法及貪污治罪條例之適用對象，願受最嚴厲之法律制裁。

表4、監測井地下水採樣紀錄表

專案名稱: 中區廢棄物土壤及地下水環保檢測。
 專案編號: PJ11065-(18)。
 採樣人員: 蔡智賢 甄祥博。
 採樣日期: 112年1月10日。
 天候狀況: 晴、陰、陰偶雨、雨, 氣溫: 21.0 (°C), 氣壓: 1022 (mbaX)。

(一)監測井基本資料:

- 1、監測井名稱: OLZ-3。監測井編號: 06220603。
 2、樣品編號: LG-TSML(14)。
 3、環境描述: (1)監測井鎖扣是否完整: 是、否(情況描述: _____)。
 (2)監測井附近環境描述: 整潔、髒亂(情況描述: _____)。
 4、井深計之重錘是否含泥沙: 是、否。
 5、量測資料: 198-10.98

井篩(井篩頂至井口深度)(m) (記錄至小數點以下二位)	<input checked="" type="checkbox"/> 告示牌(____m) <input type="checkbox"/> 無資料	井管內徑	<input type="checkbox"/> 2吋 <input checked="" type="checkbox"/> 4吋
井深(井底至井口深度)(m) (記錄至小數點以下三位)	<u>10.133</u> (m)	井水體積 (公升) (記錄至個位數)	<u>67</u> (L)
水位(水面至井口深度)(m) (記錄至小數點以下三位)	<u>1.982</u> (m)	3 倍井水體積 (公升) (記錄至個位數)	<u>201</u> (L)
井水深度(=井深-水位) (記錄至小數點以下三位)	<u>8.151</u> (m)		

(二)洗井記錄資料:

- 1、洗井方式:
 (1)貝勒管作業, (2)採樣泵作業 [型號: MP1], (3)微洗井作業 [型號: MP10]。
 2、各階段洗井作業之現場測量記錄資料:

洗井階段	時間 (時:分)	抽水速率 (公升/分鐘)	水位 (公尺) (記錄至小數點 以下三位)	放置深度 (公尺) (記錄至小數點 以下兩位)	汲出水 體積 (公升)	水溫 (°C)	pH 值	導電度 (µmho/cm)	溶氧 (mg/L)	氧化還原 電位 (mV)	濁度 (NTU)	水質顏色	水質氣味
0.試洗井	10:52	0.1	1.982	6.05	1	-	-	-	-	-	-	-	-
試洗井時以最小可汲出水之抽水速率觀察水位洩降, 再調整抽水速率使其穩定 預估洗井時間 (=井水體積×3÷抽水速率): <u>()</u> 分鐘 水流元容積: <u>(0.46)</u> L; 現場儀器量測頻率: <u>(4)</u> 分鐘/次													
1.洗井開始	11:02	0.1	1.996	6.05	0.1	22.2	7.54	2010	2.19	-113.5	11.1	無	無
2.洗井中	11:06	0.1	1.996	6.05	0.4	22.6	7.60	1950	1.10	-140.2	9.62	=	=
3.洗井中	11:10	0.1	1.996	6.05	0.4	22.8	7.66	1947	1.04	-142.5	9.35	=	=
4.洗井中	11:14	0.1	1.996	6.05	0.4	22.9	7.61	1947	1.03	-142.3	9.46	=	=
5.洗井中	:	:	:	:	:	:	:	:	:	:	:	:	:
6.洗井中	:	:	:	:	:	:	:	:	:	:	:	:	:
7.洗井中	:	:	:	:	:	:	:	:	:	:	:	:	:
8.洗井結束	11:18	0.1	1.996	6.05	0.4	23.0	7.61	1947	1.02	-140.9	9.58	=	=

3、汲出水總體積(含試洗井汲出水體積, 不含採樣體積): 2.9 (公升)。

(三)採樣資料:

- 1、採樣器材: 貝勒管、採樣泵(MP1)、氣霧式泵(MP10), 採樣器放置深度: 6.05 (公尺)。
 2、開始時間: 11 時 19 分, 結束時間: 11 時 25 分。
 3、採樣樣品記錄資料:

測量次別	溫度 (°C)	導電度 (µmho/cm)	pH	溶氧 (mg/L)	溶氧飽和度 百分比(%)	鹽度 (psu)	氧化還原電位 (mV)	總餘氯 (mg/L)	油位 (公尺)	浮油厚度 (公尺)
第 1 次測量	23.0	1947	7.61	1.02	12.0	1.0	-148.9	0.0	0.0	0.0
第 2 次測量	23.0	1947	7.61	1.02	12.0	1.0	-148.9	0.0	-	-
兩次測量平均值	23.0	-	7.6	-	-	-	-	-	-	-

中環現場審查人員: 蔡智賢, 日期: 112年1月10日。
 中環公司審查人員: 蔡祥博, 日期: 112年1月12日。



表4、監測井地下水採樣紀錄表

專案名稱: 中區廢棄物土壤及地下水環保檢測。

專案編號: PT11065-(18)。

採樣人員: 葉哲賢 阮榮洋。

採樣日期: 112年1月10日。

天候狀況: 晴、陰、陰偶雨、雨, 氣溫: >1.0 (°C), 氣壓: 1022 (mbak)。

(一)監測井基本資料:

- 1、監測井名稱: OL2-3。監測井編號: 06220L03。
- 2、樣品編號: LG-TSML-14。
- 3、環境描述: (1)監測井鎖扣是否完整: 是、否(情況描述:)。
(2)監測井附近環境描述: 整潔、髒亂(情況描述:)。
- 4、井深計之重錘是否含泥沙: 是、否。
- 5、量測資料: 198-1098

井篩(井篩頂至井口深度)(m) [記錄至小數點以下二位]	<input checked="" type="checkbox"/> 告示牌(—m) <input type="checkbox"/> 無資料	井管內徑	<input type="checkbox"/> 2吋 <input checked="" type="checkbox"/> 4吋
井深(井底至井口深度)(m) [記錄至小數點以下三位]	<u>10.133</u> (m)	井水體積(公升) [記錄至個位數]	<u>67</u> (L)
水位(水面至井口深度)(m) [記錄至小數點以下三位]	<u>1.982</u> (m)	3倍井水體積(公升) [記錄至個位數]	<u>201</u> (L)
井水深度(=井深-水位) [記錄至小數點以下三位]	<u>8.151</u> (m)		

(二)洗井記錄資料:

- 1、洗井方式:
(1)貝勒管作業, (2)採樣泵作業(型號:MP1), (3)微洗井作業(型號:MP10)。
- 2、各階段洗井作業之現場測量記錄資料:

洗井階段	時間 (時:分)	抽水速率 (公升/分鐘)	水位 (公尺) [記錄至小數點以下三位]	放置深度 (公尺) [記錄至小數點以下兩位]	汲出水體積 (公升)	水溫 (°C)	pH 值	導電度 (µmho/cm)	溶氧 (mg/L)	氧化還原 電位 (mV)	濁度 (NTU)	水質顏色	水質氣味
0.試洗井	:					-	-	-	-	-	-	-	-
試洗井時以最小可汲出水之抽水速率觀察水位淺降, 再調整抽水速率使其穩定 預估洗井時間[=井水體積×3÷抽水速率]: <u>(3)</u> 分鐘 水流元件容積: <u>(0.1)</u> L; 現場儀器量測頻率: <u>(1)</u> 分鐘/次 一般項目汲水速率 <u>0.4</u> l/min													
1.洗井開始	11:32	0.4	1.996	6.05	0.4	23.0	7.62	1938	1.06	-152.6	12.5	無	無
2.洗井中	11:34	0.4	1.995	6.05	0.8	23.1	7.62	1935	1.00	-153.5	10.6	=	=
3.洗井中	11:36	0.4	1.995	6.05	0.8	23.1	7.63	1933	0.98	-154.4	9.88	=	=
4.洗井中	11:38	0.4	1.996	6.05	0.8	23.1	7.63	1932	0.97	-154.6	9.75	=	=
5.洗井中	:												
6.洗井中	:												
7.洗井中	:												
8.洗井結束	11:40	0.4	1.996	6.05	0.8	23.1	7.63	1932 1932	0.96	-155.0	9.78	=	=

3、汲出水總體積(含試洗井汲出水體積, 不含採樣體積): 7.6 (公升)。

(三)採樣資料:

- 1、採樣器材: 貝勒管、採樣泵(MP1)、氣囊式泵(MP10), 採樣器放置深度: 6.05 (公尺)。
- 2、開始時間: 11時41分, 結束時間: 12時20分。
- 3、採集樣品記錄資料:

測量次別	溫度 (°C)	導電度 (µmho/cm)	pH	溶氧 (mg/L)	溶氧飽和度 百分比(%)	鹽度 (psu)	氧化還原電位 (mV)	總餘氯 (mg/L)	油位 (公尺)	浮油厚度 (公尺)
第1次測量	23.1	1932	7.63	0.96	11.2	1.0	-155.0	0.0	0.0	0.0
第2次測量	23.1	1932	7.63	0.96	11.2	1.0	-155.0	0.0	-	-
兩次測值平均值	23.1	-	7.6	-	-	-	-	-	-	-

中環現場審查人員: 葉哲賢, 日期: 112年1月10日。

中環公司審查人員: 董群博, 日期: 112年1月12日。

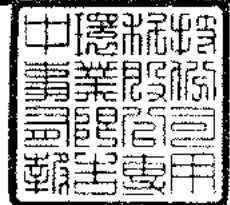



淇荃環保科技有限公司

CHI CHUAN Environmental Technology Co., Ltd

地下水樣品檢驗報告

樣品名稱：R-1
樣品特性：無色/無味/雜質
委託單位：台塑石化股份有限公司輕油廠煉製事業部
採樣地點：雲林縣麥寮鄉台塑工業區1號
採樣單位：淇荃環保科技有限公司
採樣方法：NIEA W103.56B
檢測目的：定檢申報

專案編號：KE112G10004
收樣日期：*
報告編號：KE112G1000403N(註3)
採樣日期：民國112年01月04日 09時13分-11時15分
報告日期：民國112年02月08日
聯絡人：林采慧

檢測項目	單位	檢測值	檢測方法	備註
水位	m	2.719	水位計法	
水溫	℃	27.5	NIEA W217.51A	
pH值	-	6.3	NIEA W424.53A	
溶氧	mg/L	0.9	NIEA W455.52C	
氧化還原電位	mV	55.2	氧化還原電位計	
濁度	NTU	24.5	NIEA W219.52C	
導電度	µmho/cm	621	NIEA W203.51B	
總餘氯	mg/L	0.56	NIEA W408.51A	
以下空白				

聲明書

(一)茲保證本報告內容，自本實驗室收樣至報告出具之過程，以本公司人員最佳之專業知識，秉持公正、誠實進行採樣、檢測，絕無虛偽不實。

- 備註：1.檢測值低於方法定量極限以<定量極限表示。
2.本報告僅對當時檢測之樣品負責，不得部份複製使用(但全份檢測報告複製除外)及作為宣傳廣告之用。
3.樣品並未進入實驗室，測項皆為現場測項，故相關辨識之報告編號以專案編號取代。

檢測報告專用章

淇荃環保科技有限公司
負責人：周宏沂
檢驗室主管：王仁瑜
高雄市大社區萬金路349巷21-1號

公司名稱：淇荃環保科技有限公司

負責人：周宏沂

檢驗室主管：

淇荃環保科技有限公司
電話：07-3551722 傳真：07-3551723

高雄市大社區萬金路349巷21-1號

第1頁/共1頁，報告分離使用無效。



淇荃環保科技有限公司

CHI CHUAN Environmental Technology Co., Ltd
行政院環境保護署許可證字號：環署環檢字第142號

地下水樣品檢驗報告

樣品編號(名稱)：KG1000404(R-1)	行程代碼：KEUW23010004
樣品特性：無色/無味/雜質	專案編號：KEI12G10004
委託單位：台塑石化股份有限公司輕油廠煉製事業部	收樣日期：民國112年01月05日 13時30分
採樣地點：雲林縣麥寮鄉台塑工業園區1號	報告編號：KG112100040403
採樣單位：淇荃環保科技有限公司	採樣日期：民國112年01月04日 09時13分~11時15分
採樣方法：NIEA W103.56B	報告日期：民國112年02月08日
檢測目的：定檢申報	聯絡人：林采慈

檢測項目	單位	檢測值	檢測方法	備註
氯甲烷	mg/L	ND<0.00030	NIEA W785.57B	MDL=0.00030
氯乙烷	mg/L	ND<0.00033	NIEA W785.57B	MDL=0.00033
1,1-二氯乙烷	mg/L	ND<0.00035	NIEA W785.57B	MDL=0.00035
二氯甲烷	mg/L	ND<0.00041	NIEA W785.57B	MDL=0.00041
反-1,2-二氯乙烷	mg/L	ND<0.00034	NIEA W785.57B	MDL=0.00034
甲基第三丁基醚	mg/L	ND<0.00029	NIEA W785.57B	MDL=0.00029
1,1-二氯乙烷	mg/L	ND<0.00034	NIEA W785.57B	MDL=0.00034
順-1,2-二氯乙烷	mg/L	ND<0.00029	NIEA W785.57B	MDL=0.00029
氯仿	mg/L	ND<0.00032	NIEA W785.57B	MDL=0.00032
四氯化碳	mg/L	ND<0.00037	NIEA W785.57B	MDL=0.00037
苯	mg/L	ND<0.00031	NIEA W785.57B	MDL=0.00031
1,2-二氯乙烷	mg/L	ND<0.00037	NIEA W785.57B	MDL=0.00037
三氯乙烯	mg/L	ND<0.00031	NIEA W785.57B	MDL=0.00031
甲苯	mg/L	ND<0.00031	NIEA W785.57B	MDL=0.00031
1,1,2-三氯乙烷	mg/L	ND<0.00038	NIEA W785.57B	MDL=0.00038
四氯乙烯	mg/L	ND<0.00036	NIEA W785.57B	MDL=0.00036
氯苯	mg/L	ND<0.00033	NIEA W785.57B	MDL=0.00033
乙苯	mg/L	ND<0.00028	NIEA W785.57B	MDL=0.00028
二甲苯 ^{註1}	mg/L	ND<0.00076	NIEA W785.57B	MDL=0.00076
1,4-二氯苯	mg/L	ND<0.00026	NIEA W785.57B	MDL=0.00026
萘	mg/L	ND<0.00021	NIEA W785.57B	MDL=0.00021
以下空白				

聲明書

- (一)茲保證本報告內容完全依照行政院環境保護署及有關機關之標準方法及品保品管等相關規定，秉持公正、誠實進行採樣、檢測。絕無虛偽不實，如有違反，就政府機關所受損失願自連帶賠償責任之外，並接受主管機關依法令所為之行政處分及刑事責任。
- (二)吾人瞭解如自身受政府機關委任從事公務，亦屬於刑法上之公務員，並瞭解刑法上圖利罪、公務員登載不實偽造公文書及貪污治罪條例之相關規定，如有違反，亦為刑法及貪污治罪條例之適用對象，願受最嚴厲之法律制裁。

備註：1.本報告已由核可報告簽署人審核無誤，並簽屬於相關內部文件。

地下水採樣簽署人：陳俊勳(KEI-02)、曾杏源(KEI-03)

2.檢測值低於方法偵測極限以ND表示，並註明其方法偵測極限值(MDL)，若檢測值高於MDL但低於檢量線最低濃度值，以<定量極限表示，並註明其實際檢測值。

3.本報告僅對當時檢測之樣品負責，不得部份複製使用(但全份檢測報告複製除外)及作為宣傳廣告之用。

4.二甲苯測值係由間、對-二甲苯、鄰-二甲苯檢測值總和而得，若檢測值為ND時以MDL值加總；若檢測值小於檢量線最低濃度時，則以實際檢測值做加總。

5.檢測項目委由柏新科技股份有限公司執行分析，項目詳見檢驗報告附件。

6.委託單位報告編號：IU12U0059-1-5、IU12U0059-1-6；委外單位樣品編號：U120104012。

檢測報告專用章

淇荃環保科技有限公司

負責人：周宏沂

檢驗室主管：王仁瑜

高雄市大社區萬金路349巷21-1號

公司名稱：淇荃環保科技有限公司

負責人：周宏沂

檢驗室主管：

監測井地下水採樣紀錄表

專案編號: KE112G10004

採樣地點: 雲林縣

井號: R-1

實驗室編號: KG1000404

井位座標: E: 169140 N: 2632552 (TWD 67 97)

資料來源: 監測井告示牌 業主提供 無

計畫名稱: 中區廢棄物土壤及地下水環保檢測

採樣日期: 112年01月04日

採樣人員: 袁名文

井篩深度: 1.86 - 10.86

天候狀況: 晴

環境描述: 監測井鎖扣是否完整: 是 否 (現場情況描述: 井內積水 無鎖頭 其它)

洗井前水位量測: 1.09:08, 2.719 m 2.09:09, 2.720 m 3.09:10, 2.719 m (水位變化±3cm)

洗井紀錄資料

洗井開始時間: 09時 13分; 洗井結束時間: 09時 33分

井管內徑: 4 (inch)	水位面至井口深度: 2.719 (m)	井底至井口深度: 10.570 (m)
井水深度: 7.851 (m)	井水體積: 31.44 31.44 (L)	泵進水口深度: 6.645 (m)
井篩長度: 9 (m)	水流元容積: 63.573 0.4 (L)	現場儀器量測頻率: 4 (min-次)

(1)洗井方法: A. 井柱水體積置換法-定量抽水

B. 微洗井-定量抽水

C. 本監測井屬低滲透性地層(以0.1~0.5L/min抽水洩降超過井篩長度1/8), 將井水抽乾

(2)洗井設備: 貝勒管 氣囊式抽水機 其他:

時間	汲水速率 (L/min)	水位深度 (m)	汲出水體積 (L)	pH值 (pH/溫度°C) ±0.1/±0.2°C	導電度 (µmho/cm) ±3%	溶氧 (mg/L) ±10%或±0.3	氧化還原電位 (mV) ±10 mV	濁度(NTU) >20為±10%, 20~5為±2, 3次低於5為穩定	洗井水觀察 (水色、色味、雜質)	水位洩降 (m)
(洗井前) 09:13	0.1	2.719	0.4	6.31/27.4	612	0.92	53.5	24.66	無異味有膠皮	0.000
(洗井中) 09:17	0.1	2.719	0.4	6.31/27.4	613	0.94	53.6	24.61	"	0.000
(洗井中) 09:21	0.1	2.720	0.4	6.30/27.4	614	0.96	54.3	24.60	"	0.001
(洗井中) 09:25	0.1	2.721	0.4	6.30/27.4	617	0.95	54.6	24.56	"	0.002
(洗井中) 09:29	0.1	2.721	0.4	6.31/27.5	618	0.93	54.9	24.54	"	0.002
(洗井後) 09:33	0.1	2.722	0.4	6.31/27.5	620	0.91	55.1	24.51	"	0.003
(採樣時) 09:36	0.1	2.722	0.6	6.31/27.5 6.31/27.5°C	621	0.90	55.2	24.50	-	0.003

汲出水總體積: 3 (L) 洗井結束時水位面至井口深度: 2.722 (m)

採樣資料【開始時間: 09時 36分, 結束時間: 09時 44分】

採樣器材: 貝勒管 同洗井設備 其他 採樣器放置深度: 井 (m)

附註: 採樣器放置深度由委託單位指定 (井篩中段 水位下 米 井底上 米 其它:)

非標準井 (2吋簡易井; 其它形式:

井內含有不互溶有機液體 井底有泥沙 其它 總餘氯: 0.56 mg/L 無油

井水體積(L): 2吋井: 2.0*井水深度 4吋井: 8.1*井水深度 井水體積(L) = 0.51*直徑(吋)*直徑(吋)*井水深度(公尺)

現場量測儀器編號及校正: 記錄於水質採樣各式儀器使用及校正紀錄表(TESP-PW-103-03)

監測井地下水採樣紀錄表

專案編號: KE112G10004

採樣地點: 雲林縣

井號: R-1

實驗室編號: KG1000404

井位座標: E: 169140 N: 2632552 (TWD 67 97

資料來源: 監測井告示牌 業主提供 無

計畫名稱: 中區廢棄物土壤及地下水環保檢測

採樣日期: 112年01月04日

採樣人員: 袁智文

井篩深度: 1.86-10.86

天候狀況: 晴

環境描述: 監測井鎖扣是否完整: 是 否 (現場情況描述: 井內積水 無鎖頭 其它)

洗井前水位量測: 1.09: 47, 2.722 m 2.09: 48, 2.723 m 3.09: 47, 2.723 m (水位變化±3cm)

洗井紀錄資料

洗井開始時間: 09 時 52 分; 洗井結束時間: 09 時 57 分

井管內徑: 4 (inch)	水位面至井口深度: 2.719 (m)	井底至井口深度: 10.570 (m)
井水深度: 7.851 (m)	井水體積: 31.400 61.46 (L)	泵進水口深度: 6.645 (m)
井篩長度: 9 (m)	水流元容積: 0.4 (L)	現場儀器量測頻率: 4/1 (min-次)

- (1) 洗井方法: A. 井柱水體積置換法-定量抽水
 B. 微洗井-定量抽水
 C. 本監測井屬低滲透性地層(以 0.1~0.5L/min 抽水洩降超過井篩長度 1/8), 將井水抽乾

- (2) 洗井設備: 貝勒管 氣囊式抽水器 其他:

時間	汲水速率 (L/min)	水位深度 (m)	汲出水體積 (L)	pH 值 (pH/溫度°C) ±0.1/±0.2°C	導電度 (µmho/cm) ±3%	溶氧 (mg/L) ±10%或±0.3	氧化還原電位 (mV) ±10 mV	濁度 (NTU) >20 為 ±10%, 20~5 為 ±2, 3 次低於 5 為穩定	洗井水觀察 (水色、色味、雜質)	水位洩降 (m)
(洗井前) 09:52	0.5	2.723	0.5	6.33/27.5	622	0.86	54.8	22.77	無異味有雜質	0.004
(洗井中) 09:53	0.5	2.723	0.5	6.33/27.5	623	0.84	54.6	22.75	"	0.004
(洗井中) 09:54	0.5	2.724	0.5	6.34/27.6	621	0.81	54.2	22.71	"	0.005
(洗井中) 09:55	0.5	2.725	0.5	6.34/27.6	620	0.80	54.1	22.68	"	0.005 ^{老泥} 0.006
(洗井中) 09:56	0.5	2.725	0.5	6.34/27.6	618	0.78	54.0	22.64	"	0.006
(洗井後) 09:57	0.5	2.726	0.5	6.34/27.6	616	0.76	53.9	22.61	"	0.007
(採樣時) 10:00	0.5	2.726	35	6.34/27.6 6.34/27.6 °C	615	0.75	53.6	22.60	"	0.007

汲出水總體積: 38 (L) 洗井結束時水位面至井口深度: 2.726 (m)

採樣資料【開始時間: 10 時 00 分, 結束時間: 11 時 15 分】

採樣器材: 貝勒管 同洗井設備 其他 採樣器放置深度: 4 (m)

附註: 採樣器放置深度由委託單位指定 (井篩中段 水位下 米 井底上 米 其它:)

非標準井 (2 吋簡易井; 其它形式:)

井內含有不互溶有機液體 井底有泥沙 其它

井水體積(L): 2 吋井: 2.0*井水深度 4 吋井: 8.1*井水深度 井水體積 (L) = 0.51*直徑(吋)*直徑(吋)*井水深度(公尺)

現場量測儀器編號及校正: 記錄於水質採樣各式儀器使用及校正紀錄表(TESP-PW-103-03)



淇荃環保科技有限公司

CHI CHUAN Environmental Technology Co., Ltd

地下水樣品檢驗報告

樣品名稱：R-2
 樣品特性：無色/無味/雜質
 委託單位：台塑石化股份有限公司輕油廠煉製事業部
 採樣地點：雲林縣麥寮鄉台塑工業園區1號
 採樣單位：淇荃環保科技有限公司
 採樣方法：NIEA W103.56B
 檢測目的：定檢申報

專案編號：KE112G10004
 收樣日期：*
 報告編號：KE112G1000408N(註3)
 採樣日期：民國112年01月04日 12時03分-13時30分
 報告日期：民國112年02月08日
 聯絡人：林采慧

檢測項目	單位	檢測值	檢測方法	備註
水位	m	2.297	水位計法	
水溫	℃	27.7	NIEA W217.51A	
pH值	-	7.2	NIEA W424.53A	
溶氧	mg/L	1.3	NIEA W455.52C	
氧化還原電位	mV	105.6	氧化還原電位計	
濁度	NTU	25.3	NIEA W219.52C	
導電度	μmho/cm	475	NIEA W203.51B	
總餘氯	mg/L	0.98	NIEA W408.51A	
以下空白				

聲明書

(一)茲保證本報告內容，自本實驗室收樣至報告出具之過程，以本公司人員最佳之專業知識，秉持公正、誠實進行採樣、檢測，絕無虛偽不實。

- 備註：1.檢測值低於方法定量極限以<定量極限表示。
 2.本報告僅對當時檢測之樣品負責，不得部份複製使用(但全份檢測報告複製除外)及作為宣傳廣告之用。
 3.樣品並未進入實驗室，測項皆為現場測項，故相關辨識之報告編號以專案編號取代。

檢測報告專用章

淇荃環保科技有限公司

負責人:周宏沂

檢驗室主管:王仁瑜

高雄市大社區萬金路849巷21-1號

公司名稱：淇荃環保科技有限公司
 負責人：周宏沂
 檢驗室主管：王仁瑜



淇荃環保科技有限公司

CHI CHUAN Environmental Technology Co., Ltd
行政院環境保護署許可證字號：環署環檢字第142號

地下水樣品檢驗報告

樣品編號(名稱)：KG1000407(R-2)	行程代碼：KEUW23010004
樣品特性：無色/無味/雜質	專案編號：KEI12G10004
委託單位：台塑石化股份有限公司輕油廠煉製事業部	收樣日期：民國112年01月05日 13時30分
採樣地點：雲林縣麥寮鄉台塑工業園區1號	報告編號：KG112100040703
採樣單位：淇荃環保科技有限公司	採樣日期：民國112年01月04日 12時03分~13時30分
採樣方法：NIEA W103.56B	報告日期：民國112年02月08日
檢測目的：定檢申報	聯絡人：林采慧

檢測項目	單位	檢測值	檢測方法	備註
氯甲烷	mg/L	ND<0.00030	NIEA W785.57B	MDL=0.00030
氯乙烷	mg/L	ND<0.00033	NIEA W785.57B	MDL=0.00033
1,1-二氯乙烷	mg/L	ND<0.00035	NIEA W785.57B	MDL=0.00035
二氯甲烷	mg/L	ND<0.00041	NIEA W785.57B	MDL=0.00041
反-1,2-二氯乙烷	mg/L	ND<0.00034	NIEA W785.57B	MDL=0.00034
甲基第三丁基醚	mg/L	ND<0.00029	NIEA W785.57B	MDL=0.00029
1,1-二氯乙烷	mg/L	ND<0.00034	NIEA W785.57B	MDL=0.00034
順-1,2-二氯乙烷	mg/L	ND<0.00029	NIEA W785.57B	MDL=0.00029
氯仿	mg/L	ND<0.00032	NIEA W785.57B	MDL=0.00032
四氯化碳	mg/L	ND<0.00037	NIEA W785.57B	MDL=0.00037
苯	mg/L	ND<0.00031	NIEA W785.57B	MDL=0.00031
1,2-二氯乙烷	mg/L	ND<0.00037	NIEA W785.57B	MDL=0.00037
三氯乙烯	mg/L	ND<0.00031	NIEA W785.57B	MDL=0.00031
甲苯	mg/L	ND<0.00031	NIEA W785.57B	MDL=0.00031
1,1,2-三氯乙烷	mg/L	ND<0.00038	NIEA W785.57B	MDL=0.00038
四氯乙烯	mg/L	ND<0.00036	NIEA W785.57B	MDL=0.00036
氯苯	mg/L	ND<0.00033	NIEA W785.57B	MDL=0.00033
乙苯	mg/L	ND<0.00028	NIEA W785.57B	MDL=0.00028
二甲苯 ^{1,4}	mg/L	ND<0.00076	NIEA W785.57B	MDL=0.00076
1,4-二氯苯	mg/L	ND<0.00026	NIEA W785.57B	MDL=0.00026
萘	mg/L	ND<0.00021	NIEA W785.57B	MDL=0.00021
以下空白				

聲明書

- (一)茲保證本報告內容完全依照行政院環境保護署及有關機關之標準方法及品保品管等相關規定，秉持公正、誠實進行採樣、檢測。絕無虛偽不實，如有違反，就政府機關所受損失願負連帶賠償責任之外，並接受主管機關依法令所為之行政處分及刑事責任。
- (二)吾人瞭解如自身受政府機關委任從事公務，亦屬於刑法上之公務員，並瞭解刑法上圖利罪、公務員登載不實偽造公文書及貪污治罪條例之相關規定，如有違反，亦為刑法及貪污治罪條例之適用對象，願受最嚴厲之法律制裁。

- 備註： 1.本報告已由核可報告簽署人審核無誤，並簽屬於相關內部文件。
地下水採樣簽署人：陳俊勳(KEI-02)、曾杏源(KEI-03)
- 2.檢測值低於方法偵測極限以ND表示，並註明其方法偵測極限值(MDL)，若檢測值高於MDL但低於檢量線最低濃度值，以<定量極限表示，並註明其實際檢測值。
- 3.本報告僅對當時檢測之樣品負責，不得部份複製使用(但全份檢測報告複製除外)及作為宣傳廣告之用。
- 4.二甲苯測值係由間、對-二甲苯、鄰-二甲苯檢測值總和而得，若檢測值為ND時以MDL值加總；若檢測值小於檢量線最低濃度時，則以實際檢測值做加總。
- 5.檢測項目委由柏新科技股份有限公司執行分析，項目詳見檢驗報告附件。
- 6.委託單位報告編號：IU12U0060-1-5、IU12U0060-1-6；委外單位樣品編號：U120104013

檢測報告專用章

淇荃環保科技有限公司

負責人：周宏沂

檢驗室主管：王仁瑜

高雄市大社區萬金路349巷21-1號

公司名稱：淇荃環保科技有限公司

負責人：周宏沂

檢驗室主管：

淇荃環保科技有限公司
電話：07-3551722 傳真：07-3551723

高雄市大社區萬金路349巷21-1號

第1頁/共3頁，報告分離使用無效。



淇荃環保科技有限公司

監測井地下水採樣紀錄表

專案編號: KE112G10004

採樣地點: 雲林縣

井號: R-2

實驗室編號: KG1000407

計畫名稱: 中國廢棄物土壤及地下水環保檢測

採樣日期: 112年01月04日

採樣人員: 袁智安

井篩深度: 1.730 - 10.730

井位座標: E: 168759 N: 2632639 (ATWD 67 97)

資料來源: 監測井告示牌 業主提供 無

天候狀況: 晴

環境描述: 監測井鎖扣是否完整: 是 否 (現場情況描述: 井內積水 無鎖頭 其它)

洗井前水位量測: 1.11: 58, 2.297 m 2.11: 59, 2.297 m 3.12: 00, 2.296 m (水位變化±3cm)

洗井紀錄資料

洗井開始時間: 12 時 03 分; 洗井結束時間: 12 時 23 分

井管內徑: 4 (inch)	水位面至井口深度: 2.297 (m)	井底至井口深度: 9.661 (m)
井水深度: 7.364 (m)	井水體積: 59.648 (L)	泵進水口深度: 5.979 (m)
井篩長度: 9 (m)	水流元容積: 0.4 (L)	現場儀器量測頻率: 4 (min-次)

(1) 洗井方法: A. 井柱水體積置換法-定量抽水

B. 微洗井-定量抽水

C. 本監測井屬低滲透性地層(以 0.1~0.5L/min 抽水洩降超過井篩長度 1/8), 將井水抽乾

(2) 洗井設備: 貝勒管 氣囊式抽水機 其他:

時間	汲水速率 (L/min)	水位深度 (m)	汲出水體積 (L)	pH 值 (pH/溫度°C) ±0.1/±0.2°C	導電度 (µmho/cm) ±3%	溶氧 (mg/L) ±10%或 ±0.3	氧化還原電位 (mV) ±10 mV	濁度 (NTU) >20 為 ±10%, 20~5 為 ±2, 3 次低於 5 為穩定	洗井水觀察 (水色、色味、雜質)	水位洩降 (m)
(洗井前) 12:03	0.1	2.297	0.4	7.20/27.6	467	1.22	104.5	104.5 變異 25.54	無色無味有雜質	0.000
(洗井中) 12:07	0.1	2.297	0.4	7.22/27.6	468	1.25	104.8	25.51	"	0.000
(洗井中) 12:11	0.1	2.298	0.4	7.22/27.6	470	1.23	104.9	25.42	"	0.001
(洗井中) 12:15	0.1	2.298	0.4	7.23/27.7	470	1.24	105.1	25.40	"	0.001
(洗井中) 12:19	0.1	2.299	0.4	7.23/27.7	472	1.24	105.3	25.38	"	0.002
(洗井後) 12:23	0.1	2.299	0.4	7.23/27.7	474	1.26	105.4	25.34	"	0.002
(採樣時) 12:26	0.1	2.299	0.4	7.23/27.7, 7.23/27.7 °C	475	1.30	105.6	25.31	"	0.002

汲出水總體積: 2.8 (L) 洗井結束時水位面至井口深度: 2.299 (m)

採樣資料【開始時間: 12 時 26 分, 結束時間: 12 時 31 分】

採樣器材: 貝勒管 同洗井設備 其他 採樣器放置深度: * (m)

附註: 採樣器放置深度由委託單位指定 (井篩中段 水位下 米 井底上 米 其它:)

非標準井 (2 吋簡易井; 其它形式:

井內含有不互溶有機液體 井底有泥沙 其它 總餘氯: 0.98 mg/L 無浮油

井水體積 (L): 2 吋井: 2.0 * 井水深度 4 吋井: 8.1 * 井水深度 井水體積 (L) = 0.51 * 直徑 (吋) * 直徑 (吋) * 井水深度 (公尺)

現場量測儀器編號及校正: 記錄於水質採樣各式儀器使用及校正紀錄表 (TESP-PW-103-03)

監測井地下水採樣紀錄表

專案編號：KE112610004

採樣地點：雲林縣

井號：R-2

實驗室編號：KG1000401

井位座標：E: 168°59' N: 263°26'37" (TWD 67 97)

資料來源：監測井告示牌 業主提供 無

天候狀況：晴

環境描述：監測井鎖扣是否完整：是 否 (現場情況描述：井內積水 無鎖頭 其它)

洗井前水位量測：1. 12:34 , 2. 299 m 2. 12:35 , 3. 2300 m 3. 12:36 , 2. 297 m (水位變化±3cm)

洗井紀錄資料

洗井開始時間：12 時 39 分；洗井結束時間：12 時 44 分

井管內徑： <u>4</u> (inch)	水位面至井口深度： <u>2.297</u> (m)	井底至井口深度： <u>9.661</u> (m)
井水深度： <u>7.364</u> (m)	井水體積： <u>59.648</u> (L)	泵進水口深度： <u>5.979</u> (m)
井篩長度： <u>9</u> (m)	水流元容積： <u>0.4</u> (L)	現場儀器量測頻率： <u>1</u> (min-次)

(1)洗井方法：A. 井柱水體積置換法-定量抽水

B. 微洗井-定量抽水

C. 本監測井屬低滲透性地層(以 0.1~0.5L/min 抽水洩降超過井篩長度 1/8)，將井水抽乾

(2)洗井設備：貝勒管 氣囊式抽水機 其他：

時間	汲水速率 (L/min)	水位深度 (m)	汲出水體積 (L)	pH 值 (pH/溫度°C) ±0.1/±0.2°C	導電度 (µmho/cm) ±3%	溶氧 (mg/L) ±10%或 ±0.3	氧化還原電位 (mV) ±10 mV	濁度(NTU) >20 為 ±10%，20~5 為±2，3次低於5為穩定	洗井水觀察 (水色、色味、雜質)	水位洩降 (m)
(洗井前) 12:39	0.5	2.299	0.5	7.25/27.6	480	1.28	105.6	24.88	無色、無味、有雜質	0.002
(洗井中) 12:40	0.5	2.299	0.5	7.25/27.6	482	1.27	105.8	24.82	..	0.002
(洗井中) 12:41	0.5	2.300	0.5	7.26/27.6	484	1.25	105.7	24.80	..	0.003
(洗井中) 12:42	0.5	2.300	0.5	7.26/27.6	485	1.26	105.6	24.76	..	0.003
(洗井中) 12:43	0.5	2.301	0.5	7.26/27.6	485	1.26	105.5	24.72	..	0.004
(洗井後) 12:44	0.5	2.301	0.5	7.26/27.6	488	1.28	105.4	24.70	..	0.004
(採樣時) 12:47	0.5	2.301	<u>20.19</u> 表註	<u>7.26/27.6</u> <u>7.26/27.6</u> °C	487	1.28	105.1	24.70	..	0.004

汲出水總體積：22.23表註 (L) 洗井結束時水位面至井口深度：2.301 (m)

採樣資料【開始時間：12 時 47 分，結束時間：13 時 30 分】

採樣器材：貝勒管 同洗井設備 其他 採樣器放置深度： (m)

附註：採樣器放置深度由委託單位指定 (井篩中段 水位下 米 井底上 米 其它：)

非標準井 (2吋簡易井；其它形式：)

井內含有不互溶有機液體 井底有泥沙 其它

井水體積(L): 2吋井: 2.0*井水深度 4吋井: 8.1*井水深度 井水體積 (L) = 0.51*直徑(吋)*直徑(吋)*井水深度(公尺)

現場量測儀器編號及校正：記錄於水質採樣各式儀器使用及校正紀錄表(TESP-PW-103-03)



淇荃環保科技有限公司

CHI CHUAN Environmental Technology Co., Ltd

地下水樣品檢驗報告

樣品名稱	: R-3	專案編號	: KE112G10004
樣品特性	: 無色/無味/雜質	收樣日期	: *
委託單位	: 台塑石化股份有限公司輕油廠煉製事業部	報告編號	: KE112G1000413N(註3)
採樣地點	: 雲林縣麥寮鄉台塑工業區1號	採樣日期	: 民國112年01月04日 14時28分~15時53分
採樣單位	: 淇荃環保科技有限公司	報告日期	: 民國112年02月08日
採樣方法	: NIEA W103.56B	聯絡人	: 林采慧
檢測目的	: 定檢申報		

檢測項目	單位	檢測值	檢測方法	備註
水位	m	2.607	水位計法	
水溫	°C	26.9	NIEA W217.51A	
pH值	-	7.4	NIEA W424.53A	
溶氧	mg/L	0.3	NIEA W455.52C	
氧化還原電位	mV	73.9	氧化還原電位計	
濁度	NTU	18.4	NIEA W219.52C	
導電度	µmho/cm	1560	NIEA W203.51B	
總餘氯	mg/L	0.24	NIEA W408.51A	
以下空白				

聲明書

(一)茲保證本報告內容，自本實驗室收樣至報告出具之過程，以本公司人員最佳之專業知識，秉持公正、誠實進行採樣、檢測，絕無虛偽不實。

- 備註:
- 1.檢測值低於方法定量極限以<定量極限表示。
 - 2.本報告僅對當時檢測之樣品負責，不得部份複製使用(但全份檢測報告複製除外)及作為宣傳廣告之用。
 - 3.樣品並未進入實驗室，測項皆為現場測項，故相關辨識之報告編號以專案編號取代。

檢測報告專用章

淇荃環保科技有限公司
 負責人:周宏沂
 檢驗室主管:王仁瑜
 高雄市大社區萬金路349巷21-1號

公司名稱:淇荃環保科技有限公司

負責人:周宏沂

檢驗室主管:

淇荃環保科技有限公司
電話:07-3551722 傳真:07-3551723

高雄市大社區萬金路349巷21-1號

第1頁/共1頁,報告分離使用無效。



淇荃環保科技有限公司

CHI CHUAN Environmental Technology Co., Ltd
行政院環境保護署許可證字號：環署環檢字第142號

地下水樣品檢驗報告

樣品編號(名稱)：KG1000410(R-3)	行程代碼：KEUW23010004
樣品特性：無色/無味/雜質	專案編號：KE112G10004
委託單位：台塑石化股份有限公司輕油廠煉製事業部	收樣日期：民國112年01月05日 13時30分
採樣地點：雲林縣麥寮鄉台塑工業區區1號	報告編號：KG112100041003
採樣單位：淇荃環保科技有限公司	採樣日期：民國112年01月04日 14時28分-15時53分
採樣方法：NIEA W103.56B	報告日期：民國112年02月08日
檢測目的：定檢申報	聯絡人：林采慧

檢測項目	單位	檢測值	檢測方法	備註
氯甲烷	mg/L	ND<0.00030	NIEA W785.57B	MDL=0.00030
氯乙烷	mg/L	ND<0.00033	NIEA W785.57B	MDL=0.00033
1,1-二氯乙烷	mg/L	ND<0.00035	NIEA W785.57B	MDL=0.00035
二氯甲烷	mg/L	ND<0.00041	NIEA W785.57B	MDL=0.00041
反-1,2-二氯乙烷	mg/L	ND<0.00034	NIEA W785.57B	MDL=0.00034
甲基第三丁基醚	mg/L	0.00645	NIEA W785.57B	
1,1-二氯乙烷	mg/L	ND<0.00034	NIEA W785.57B	MDL=0.00034
順-1,2-二氯乙烷	mg/L	ND<0.00029	NIEA W785.57B	MDL=0.00029
氯仿	mg/L	ND<0.00032	NIEA W785.57B	MDL=0.00032
四氯化碳	mg/L	ND<0.00037	NIEA W785.57B	MDL=0.00037
苯	mg/L	ND<0.00031	NIEA W785.57B	MDL=0.00031
1,2-二氯乙烷	mg/L	ND<0.00037	NIEA W785.57B	MDL=0.00037
三氯乙烯	mg/L	ND<0.00031	NIEA W785.57B	MDL=0.00031
甲苯	mg/L	ND<0.00031	NIEA W785.57B	MDL=0.00031
1,1,2-三氯乙烷	mg/L	ND<0.00038	NIEA W785.57B	MDL=0.00038
四氯乙烯	mg/L	ND<0.00036	NIEA W785.57B	MDL=0.00036
氯苯	mg/L	ND<0.00033	NIEA W785.57B	MDL=0.00033
乙苯	mg/L	ND<0.00028	NIEA W785.57B	MDL=0.00028
二甲苯 ^{註1}	mg/L	ND<0.00076	NIEA W785.57B	MDL=0.00076
1,4-二氯苯	mg/L	ND<0.00026	NIEA W785.57B	MDL=0.00026
萘	mg/L	ND<0.00021	NIEA W785.57B	MDL=0.00021
以下空白				

聲明書

- (一)茲保證本報告內容完全依照行政院環境保護署及有關機關之標準方法及品保品管等相關規定，秉持公正、誠實進行採樣、檢測。絕無虛偽不實，如有違反，就政府機關所受損失願負連帶賠償責任之外，並接受主管機關依法令所為之行政處分及刑事責任。
- (二)吾人瞭解如自身受政府機關委任從事公務，亦屬於刑法上之公務員，並瞭解刑法上圖利罪、公務員登載不實偽造公文書及貪污治罪條例之相關規定，如有違反，亦為刑法及貪污治罪條例之適用對象，願受最嚴厲之法律制裁。

- 備註： 1.本報告已由核可報告簽署人審核無誤，並簽屬於相關內部文件。
地下水採樣簽署人：陳俊勳(KEI-02)、曾杏源(KEI-03)
- 2.檢測值低於方法偵測極限以ND表示，並註明其方法偵測極限值(MDL)，若檢測值高於MDL但低於檢量線最低濃度值，以<定量極限表示，並註明其實際檢測值。
- 3.本報告僅對當時檢測之樣品負責，不得部份複製使用(但全份檢測報告複製除外)及作為宣傳廣告之用。
- 4.二甲苯測定值係由間、對、鄰-二甲苯檢測值總和而得，若檢測值為ND時以MDL值加總；若檢測值小於檢量線最低濃度時，則以實際檢測值做加總。
- 5.檢測項目委由柏新科技股份有限公司執行分析，項目詳見檢驗報告附件。
- 6.委託單位報告編號：IU12U0061-1-5、IU12U0061-1-6；委外單位樣品編號：IU12U04014。

檢測報告專用章

淇荃環保科技有限公司
負責人：周宏沂
檢驗室主管：王仁瑜
高雄市大社區萬金路349巷21-1號

公司名稱：淇荃環保科技有限公司

負責人：周宏沂

檢驗室主管：

淇荃環保科技有限公司
電話：07-3551722 傳真：07-3551723

高雄市大社區萬金路349巷21-1號

第1頁/共3頁，報告分離使用無效。

監測井地下水採樣紀錄表

專案編號: KE112610004

採樣地點: 雲林縣

井號: R-3

實驗室編號: KG1000410

井位座標: E: 168640 N: 2632089 (TWD 67 97)

資料來源: 監測井告示牌 業主提供 無

計畫名稱: 中區廢棄物土壤及地下水環保檢測
採樣日期: 112年01月04日
採樣人員: 袁智亮
井篩深度: 1.750-10.750

天候狀況: 晴

環境描述: 監測井鎖扣是否完整: 是 否 (現場情況描述: 井內積水 無鎖頭 其它)

洗井前水位量測: 1. 14:23, 2.67 m 2. 14:24, 2.68 m 3. 14:25, 2.67 m (水位變化±3cm)

洗井紀錄資料

洗井開始時間: 14時 28分; 洗井結束時間: 14時 48分

井管內徑: 4 (inch)	水位面至井口深度: 2.67 (m)	井底至井口深度: 9.888 (m)
井水深度: 7.281 (m)	井水體積: 58.976 (L)	泵進水口深度: 6.248 (m)
井篩長度: 9 (m)	水流元容積: 0.4 (L)	現場儀器量測頻率: 4 (min-次)

- (1) 洗井方法: A. 井柱水體積置換法-定量抽水
B. 微洗井-定量抽水
C. 本監測井屬低滲透性地層(以 0.1~0.5L/min 抽水洩降超過井篩長度 1/8), 將井水抽乾

- (2) 洗井設備: 貝勒管 氣囊式抽水機 其他:

時間	汲水速率 (L/min)	水位深度 (m)	汲出水體積 (L)	pH 值 (pH/溫度°C) ±0.1/±0.2°C	導電度 (µmho/cm) ±3%	溶氧 (mg/L) ±10%或 ±0.3	氧化還原電位 (mV) ±10 mV	濁度 (NTU) >20 為 ±10%, 20~5 為 ±2, 3 次低於 5 為穩定	洗井水觀察 (水色、色味、雜質)	水位洩降 (m)
(洗井前) 14:28	0.1	2.607	0.4	7.42/26.9	1540	0.33	72.6	18.64	無色無味有微濁	0.000
(洗井中) 14:32	0.1	2.608	0.4	7.42/26.9	1550	0.34	72.8	18.61	"	0.001
(洗井中) 14:36	0.1	2.608	0.4	7.41/26.9	1554	0.32	73.1	18.58	"	0.001
(洗井中) 14:40	0.1	2.609	0.4	7.41/26.9	1558	0.30	73.3	18.56	"	0.002
(洗井中) 14:44	0.1	2.609	0.4	7.40/26.9	1559	0.29	73.5	18.51	"	0.002
(洗井後) 14:48	0.1	2.610	0.4	7.40/26.9	1560	0.28	73.8	18.49	"	0.003
(採樣時) 14:51	0.1	2.610	0.4	7.40/26.9 7.40/26.9 °C	1562	0.27	73.9	18.42	"	0.003

汲出水總體積: 2.8 (L) 洗井結束時水位面至井口深度: 2.610 (m)

採樣資料【開始時間: 14時 51分, 結束時間: 14時 56分】

採樣器材: 貝勒管 同洗井設備 其他 採樣器放置深度: * (m)

附註: 採樣器放置深度由委託單位指定 (井篩中段 水位下 米 井底上 米 其它:)

非標準井 (2吋簡易井; 其它形式:

井內含有不互溶有機液體 井底有泥沙 其它 總餘量: 0.24 mg/L 無油污

井水體積(L): 2吋井: 2.0*井水深度 4吋井: 8.1*井水深度 井水體積 (L) = 0.51 × 直徑(吋) × 直徑(吋) × 井水深度(公尺)

現場量測儀器編號及校正: 記錄於水質採樣各式儀器使用及校正紀錄表(TESP-PW-103-03)

監測井地下水採樣紀錄表

專案編號：KE1126/004

採樣地點：雲林縣

井號：R-3

實驗室編號：/CG/000410

井位座標：E: 168640 N: 2632089 (TWD 67 97

資料來源：監測井告示牌 業主提供 無

計畫名稱：中區廢棄物土壤及地下水環保檢測

採樣日期：112年 01 月 04 日

採樣人員：袁智安

井篩深度：1.750-10.750

天候狀況：晴

環境描述：監測井鎖扣是否完整：是 否 (現場情況描述：井內積水 無鎖頭 其它_____)

洗井前水位量測：1.15:00, 2.610 m 2.15:01, 2.611 m 3.15:02, 2.611 m (水位變化±3cm)

洗井紀錄資料

洗井開始時間：15 時 05 分；洗井結束時間：15 時 10 分

井管內徑：4 (inch)	水位面至井口深度：2.607 (m)	井底至井口深度：9.888 (m)
井水深度：7.281 (m)	井水體積：58.976 (L)	泵進水口深度：6.248 (m)
井篩長度：9 (m)	水流元容積：0.4 (L)	現場儀器量測頻率：1 (min-次)

(1)洗井方法：A. 井柱水體積置換法-定量抽水

B. 微洗井-定量抽水

C. 本監測井屬低滲透性地層(以 0.1~0.5L/min 抽水洩降超過井篩長度 1/8)，將井水抽乾

(2)洗井設備：貝勒管 氣囊式抽水器 其他：

時間	汲水速率 (L/min)	水位深度 (m)	汲出水體積 (L)	pH 值 (pH/溫度°C) ±0.1/±0.2°C	導電度 (µmho/cm) ±3%	溶氧 (mg/L) ±10%或 ±0.3	氧化還原電位 (mV) ±10 mV	濁度(NTU) >20 為 ±10%, 20~5 為 ±2, 3 次低於 5 為穩定	洗井水觀察 (水色、色味、雜質)	水位洩降 (m)
(洗井前) 15:05	0.5	2.612	0.5	7.38/26.9	1565	0.28	75.4	18.39	無色無味 有雜質	0.005 0.008
(洗井中) 15:06	0.5	2.613	0.5	7.38/27.0	1564	0.26	75.5	18.34	..	0.006
(洗井中) 15:07	0.5	2.613	0.5	7.39/27.0	1562	0.24	75.8	18.31	..	0.006
(洗井中) 15:08	0.5	2.614	0.5	7.39/27.0	1562	0.21	75.7	18.31	..	0.007
(洗井中) 15:09	0.5	2.615	0.5	7.39/27.0	1561	0.20	75.8	18.28	..	0.008
(洗井後) 15:10	0.5	2.615	0.5	7.39/27.0	1560	0.20	75.9	18.24	..	0.008
(採樣時) 15:13	0.5	2.615	19	7.39/27.0 7.39/27.0°C	1558	0.19	75.9	18.22	..	0.008

汲出水總體積：22 (L) 洗井結束時水位面至井口深度：2.615 (m)

採樣資料【開始時間：15 時 13 分，結束時間：15 時 53 分】

採樣器材：貝勒管 同洗井設備 其他_____ 採樣器放置深度：✕ (m)

附註：採樣器放置深度由委託單位指定 (井篩中段 水位下 米 井底上 米 其它：_____)

非標準井 (2 吋簡易井；其它形式：_____)

井內含有不互溶有機液體 井底有泥沙 其它_____

井水體積(L): 2 吋井: 2.0*井水深度 4 吋井: 8.1*井水深度 井水體積 (L) = 0.51 × 直徑(吋) × 直徑(吋) × 井水深度(公尺)

現場量測儀器編號及校正：記錄於水質採樣各式儀器使用及校正紀錄表(TESP-PW-103-03)



淇荃環保科技有限公司

CHI CHUAN Environmental Technology Co., Ltd

地下水樣品檢驗報告

樣品名稱：R-5	專案編號：KE112G10005
樣品特性：無色/無味/無雜質	收樣日期：*
委託單位：台塑石化股份有限公司輕油廠煉製事業部	報告編號：KE112G1000505N(註3)
採樣地點：雲林縣麥寮鄉台塑工業區1號	採樣日期：民國112年01月04日 10時57分-12時15分
採樣單位：淇荃環保科技有限公司	報告日期：民國112年02月06日
採樣方法：NIEA W103.56B	聯絡人：林采慧
檢測目的：定檢申報	

檢測項目	單位	檢測值	檢測方法	備註
水位	m	2.343	水位計法	
水溫	°C	24.7	NIEA W217.51A	
pH值	-	7.6	NIEA W424.53A	
溶氧	mg/L	0.5	NIEA W455.52C	
氧化還原電位	mV	-136.2	氧化還原電位計	
濁度	NTU	1.2	NIEA W219.52C	
導電度	µmho/cm	1840	NIEA W203.51B	
總餘氯	mg/L	0.69	NIEA W408.51A	
以下空白				

聲明書
 (一)茲保證本報告內容，自本實驗室收樣至報告出具之過程，以本公司人員最佳之專業知識，秉持公正、誠實進行採樣、檢測，絕無虛偽不實。

備註：1.檢測值低於方法定量極限以<定量極限表示。
 2.本報告僅對當時檢測之樣品負責，不得部份複製使用(但全份檢測報告複製除外)及作為宣傳廣告之用。
 3.樣品並未進入實驗室，測項皆為現場測項，故相關辨識之報告編號以專案編號取代。

公司名稱：淇荃環保科技有限公司
 負責人：周宏沂
 檢驗室主管：

<p style="text-align: center;">檢測報告專用章</p> <p style="text-align: center;">淇荃環保科技有限公司</p> <p style="text-align: center;">負責人:周宏沂</p> <p style="text-align: center;">檢驗室主管:王仁瑜</p> <p style="text-align: center;">高雄市大社區萬金路349巷21-1號</p>



淇荃環保科技有限公司

CHI CHUAN Environmental Technology Co., Ltd

行政院環境保護署許可證字號：環署環檢字第142號

地下水樣品檢驗報告

樣品編號(名稱)：KG1000507(R-5)	行程代碼：KEUW23010005
樣品特性：無色/無味/無雜質	專案編號：KE112G10005
委託單位：台塑石化股份有限公司輕油廠煉製事業部	收樣日期：民國112年01月05日 13時30分
採樣地點：雲林縣麥寮鄉台塑工業園區1號	報告編號：KG112100050703
採樣單位：淇荃環保科技有限公司	採樣日期：民國112年01月04日 10時57分-12時15分
採樣方法：NIEA W103.56B	報告日期：民國112年02月06日
檢測目的：定檢申報	聯絡人：林采慧

檢測項目	單位	檢測值	檢測方法	備註
氯甲烷	mg/L	ND<0.00030	NIEA W785.57B	MDL=0.00030
氯乙烷	mg/L	ND<0.00033	NIEA W785.57B	MDL=0.00033
1,1-二氯乙烷	mg/L	ND<0.00035	NIEA W785.57B	MDL=0.00035
二氯甲烷	mg/L	ND<0.00041	NIEA W785.57B	MDL=0.00041
反-1,2-二氯乙烷	mg/L	ND<0.00034	NIEA W785.57B	MDL=0.00034
甲基第三丁基醚	mg/L	0.00522	NIEA W785.57B	
1,1-二氯乙烷	mg/L	ND<0.00034	NIEA W785.57B	MDL=0.00034
順-1,2-二氯乙烷	mg/L	ND<0.00029	NIEA W785.57B	MDL=0.00029
氯仿	mg/L	ND<0.00032	NIEA W785.57B	MDL=0.00032
四氯化碳	mg/L	ND<0.00037	NIEA W785.57B	MDL=0.00037
苯	mg/L	ND<0.00031	NIEA W785.57B	MDL=0.00031
1,2-二氯乙烷	mg/L	ND<0.00037	NIEA W785.57B	MDL=0.00037
三氯乙烷	mg/L	ND<0.00031	NIEA W785.57B	MDL=0.00031
甲苯	mg/L	ND<0.00031	NIEA W785.57B	MDL=0.00031
1,1,2-三氯乙烷	mg/L	ND<0.00038	NIEA W785.57B	MDL=0.00038
四氯乙烷	mg/L	ND<0.00036	NIEA W785.57B	MDL=0.00036
氯苯	mg/L	ND<0.00033	NIEA W785.57B	MDL=0.00033
乙苯	mg/L	ND<0.00028	NIEA W785.57B	MDL=0.00028
二甲苯 ^{註4}	mg/L	ND<0.00076	NIEA W785.57B	MDL=0.00076
1,4-二氯苯	mg/L	ND<0.00026	NIEA W785.57B	MDL=0.00026
萘	mg/L	ND<0.00021	NIEA W785.57B	MDL=0.00021
以下空白				

聲明書

- (一)茲保證本報告內容完全依照行政院環境保護署及有關機關之標準方法及品保品管等相關規定，秉持公正、誠實進行採樣、檢測。絕無虛偽不實，如有違反，就政府機關所受損失願負連帶賠償責任之外，並接受主管機關依法令所為之行政處分及刑事責任。
- (二)吾人瞭解如自身受政府機關委任從事公務，亦屬於刑法上之公務員，並瞭解刑法上圖利罪、公務員登載不實偽造公文書及貪污治罪條例之相關規定，如有違反，亦為刑法及貪污治罪條例之適用對象，願受最嚴厲之法律制裁。

- 備註： 1.本報告已由核可報告簽署人審核無誤，並簽屬於相關內部文件。
 地下水採樣簽署人：陳俊勳(KE1-02)、曾杏源(KE1-03)
- 2.檢測值低於方法偵測極限以ND表示，並註明其方法偵測極限值(MDL)，若檢測值高於MDL但低於檢量線最低濃度值，以<定量極限表示，並註明其實際檢測值。
- 3.本報告僅對當時檢測之樣品負責，不得部份複製使用(但全份檢測報告複製除外)及作為宣傳廣告之用。
- 4.二甲苯測值係由間、對-二甲苯、鄰-二甲苯檢測值總和而得，若檢測值為ND時以MDL值加總；若檢測值小於檢量線最低濃度時，則以實際檢測值做加總。
- 5.檢測項目委由柏新科技股份有限公司執行分析，項目詳見檢驗報告附件。
- 6.委託單位報告編號：IU12U0063-1-5、IU12U0063-1-6；委外單位樣品編號：U120104016。

檢測報告專用章

淇荃環保科技有限公司

負責人：周宏沂

檢驗室主管：王仁瑜

高雄市大社區萬金路349巷21-1號

公司名稱：淇荃環保科技有限公司

負責人：周宏沂

檢驗室主管：



淇荃環保科技有限公司

監測井地下水採樣紀錄表

專案編號: KE11261005

採樣地點: 雲林縣

井號: 12-5

實驗室編號: K6100509

井位座標: E: 169518 N: 2632195 (TWD 67 97

資料來源: 監測井告示牌 業主提供 無

計畫名稱: 中區廢棄物土壤及地下水環保檢測

採樣日期: 112年01月04日

採樣人員: 邱春平

井篩深度: 1.58~10.58

天候狀況: 晴

環境描述: 監測井鎖扣是否完整: 是 否 (現場情況描述: 井內積水 無鎖頭 其它)

洗井前水位量測: 1.10: 51, 2.343 m 2.10: 52, 2.344 m 3.10: 53, 2.343 m (水位變化±3cm)

洗井紀錄資料

洗井開始時間: 10時 59分; 洗井結束時間: 11時 19分

井管內徑: 4 (inch)	水位面至井口深度: 2.343 (m)	井底至井口深度: 9.409 (m)
井水深度: 9.066 (m)	井水體積: 59.235 (L)	泵進水口深度: 5.876 (m)
井篩長度: 9 (m)	水流元容積: 2.4 (L)	現場儀器量測頻率: 4 (min-次)

(1)洗井方法: A. 井柱水體積置換法-定量抽水

B. 微洗井-定量抽水

C. 本監測井屬低滲透性地層(以 0.1~0.5L/min 抽水洩降超過井篩長度 1/8), 將井水抽乾

(2)洗井設備: 貝勒管 氣囊式抽水器 其他:

時間	汲水速率 (L/min)	水位深度 (m)	汲出水體積 (L)	pH 值 (pH/溫度°C) ±0.1/±0.2°C	導電度 (µmho/cm) ±3%	溶氧 (mg/L) ±10%或±0.3	氧化還原電位 (mV) ±10 mV	濁度(NTU) >20 為 ±10%, 20~5 為±2, 3次低於5 為穩定	洗井水觀察 (水色、色味、雜質)	水位洩降 (m)
(洗井前) 10:59	0.1	2.344	0.4	7.65/24.4	1844	0.67	-114.3	1.32	透明無味無雜質	0.001
(洗井中) 11:01	0.1	2.346	0.4	7.64/24.7	1841	0.50	-133.9	1.20	"	0.003
(洗井中) 11:05	0.1	2.346	0.4	7.69/24.7	1841	0.48	-139.4	1.21	"	0.003
(洗井中) 11:09	0.1	2.348	0.4	7.65/24.8	1850	0.49	-135.6	1.30	"	0.005
(洗井中) 11:13	0.1	2.351	0.4	7.65/24.8	1845	0.48	-139.2	1.14	"	0.008
(洗井後) 11:17	0.1	2.353	0.4	7.69/24.8	1847	0.51	-135.3	1.25	"	0.010
(採樣時) 11:19	0.1	2.355	0.4	7.65/24.9 7.65/24.7	1844	0.47	-136.2	1.23	"	0.012

汲出水總體積: 28.235 (L) 洗井結束時水位面至井口深度: 2.353 (m)

採樣資料【開始時間: 11時 19分, 結束時間: 11時 25分】

採樣器材: 貝勒管 同洗井設備 其他 採樣器放置深度: * (m)

附註: 採樣器放置深度由委託單位指定 (井篩中段 水位下 米 井底上 米 其它:)

非標準井 (2吋簡易井; 其它形式:

井內含有不互溶有機液體 井底有泥沙 其它 無砂 總鉻量 0.69 mg/L

井水體積(L): 2吋井: 2.0*井水深度 4吋井: 8.1*井水深度 井水體積(L) = 0.51 × 直徑(吋) × 直徑(吋) × 井水深度(公尺)

現場量測儀器編號及校正: 記錄於水質採樣各式儀器使用及校正紀錄表(TESP-PW-103-03)



監測井地下水採樣紀錄表

專案編號: KR11261/0005

採樣地點: 雲林縣

井號: R-5

實驗室編號: K61/0009

井位座標: E: 169518 N: 2632195 (TWD 67 97)

資料來源: [] 監測井告示牌 [] 業主提供 [] 無

計畫名稱: 中區廢棄物土壤及地下水環保檢測

採樣日期: 112年01月04日

採樣人員: 吳嘉新

井篩深度: 1.58~10.58

天候狀況: 晴

環境描述: 監測井鎖扣是否完整: [] 是 [] 否 (現場情況描述: [] 井內積水 [] 無鎖頭 [] 其它)

洗井前水位量測: 1. 11: 29, 2.344 m 2. 11: 30, 2.343 m 3. 11: 31, 2.343 m (水位變化±3cm)

洗井紀錄資料

洗井開始時間: 11時 22分; 洗井結束時間: 11時 39分

井管內徑: 4 (inch)	水位面至井口深度: 2.343 (m)	井底至井口深度: 9.409 (m)
井水深度: 7.066 (m)	井水體積: 57.275 (L)	泵進水口深度: 5.896 (m)
井篩長度: 9 (m)	水流元容積: 0.4 (L)	現場儀器量測頻率: 1 (min-次)

(1) 洗井方法: A. [] 井柱水體積置換法-定量抽水

B. [] 微洗井-定量抽水

C. [] 本監測井屬低滲透性地層(以 0.1~0.5L/min 抽水洩降超過井篩長度 1/8), 將井水抽乾

(2) 洗井設備: [] 貝勒管 [x] 氣囊式抽水器 [] 其他:

時間	汲水速率 (L/min)	水位深度 (m)	汲出水體積 (L)	pH 值 (pH/溫度°C) ±0.1/±0.2°C	導電度 (µmho/cm) ±3%	溶氧 (mg/L) ±10%或 ±0.3	氧化還原電位 (mV) ±10 mV	濁度 (NTU) >20 為 ±10%, 20~5 為 ±2, 3 次低於 5 為穩定	洗井水觀察 (水色、色味、雜質)	水位洩降 (m)
(洗井前) 11:32	0.5	2.344	0.5	7.71/24.6	1845	0.61	-142.5	1.47	4 濁度無味無雜質	0.001
(洗井中) 11:33	0.5	2.345	0.5	7.69/24.8	1847	0.65	-138.7	1.41	"	0.002
(洗井中) 11:34	0.5	2.347	0.5	7.66/24.8	1843	0.63	-136.5	1.23	"	0.004
(洗井中) 11:35	0.5	2.349	0.5	7.69/24.9	1846	0.68	-142.9	1.57	"	0.006
(洗井中) 11:36	0.5	2.352	0.5	7.72/24.9	1845	0.71	-135.2	1.61	"	0.009
(洗井後) 11:37	0.5	2.355	0.5	7.75/24.8	1849	0.69	-138.5	1.47	"	0.012
(採樣時) 11:38	0.5	2.356	1.8	7.70/24.9 / 7.70/24.9°C	1851	0.74	-141.7	1.13	"	0.013

汲出水總體積: 4.2 (L) 洗井結束時水位面至井口深度: 2.355 (m)

採樣資料【開始時間: 11時 38分, 結束時間: 12時 15分】

採樣器材: [] 貝勒管 [x] 同洗井設備 [] 其他 採樣器放置深度: * (m)

附註: [] 採樣器放置深度由委託單位指定 ([] 井篩中段 [] 水位下 米 [] 井底上 米 [] 其它:)

[] 非標準井 ([] 2吋簡易井; [] 其它形式:)

[] 井內含有不互溶有機液體 [] 井底有泥沙 [] 其它

井水體積(L): 2吋井: 2.0*井水深度 4吋井: 8.1*井水深度 井水體積(L) = 0.51 * 直徑(吋) * 直徑(吋) * 井水深度(公尺)

現場量測儀器編號及校正: 記錄於水質採樣各式儀器使用及校正紀錄表(TESP-PW-103-03)

柏新科技股份有限公司

地下水檢測報告

行政院環保署許可證字號：環署環檢字第115號

地址：新北市中和區中山路二段530-1號9樓

電話：(02)82281355 傳真：(02)82281358 網址：www.hacglobal.com.tw

報告編號：IU12U0013-1-5

委託單位：麥寮汽電股份有限公司麥寮發電廠

檢測目的：其他環保法規用途

計畫名稱：麥寮汽電股份有限公司麥寮發電廠

採樣單位：淇荃環保科技有限公司

採樣地點：雲林縣麥寮鄉台塑工業區7號

樣品特性：地下水

業別：-

採樣時間：112年1月10日

收樣時間：112年1月10日 19:00

採樣方法：NIEA W103.56B

報告日期：112年2月8日

聯絡人：許孟勛

檢測項目	專案編號	IU12U0013-1				檢測方法	備註
	採樣點名稱	灰塘#1	以下空白				
	採樣編號	KG1001904					
	樣品編號	U120110024					
	申報編號	-					
	採樣時間 (時:分)	14:21					
	單位	檢 測 值					
總溶解固體物	mg/L	478				NIEA W210.58A	
總硬度	mg/L	115				NIEA W208.51A	
氯鹽	mg/L	35.5				NIEA W406.52C	
硫酸鹽	mg/L	59.0				NIEA W430.51C	
氨氮	mg/L	ND(<0.024)				NIEA W437.52C	
亞硝酸鹽氮	mg/L	ND(<0.0015)				NIEA W436.52C	
硝酸鹽氮	mg/L	ND(<0.0147)				NIEA W436.52C	

聲 明 書

- (一) 茲保證本機構實驗室分析之樣品，自本實驗室收樣至報告發出之過程，係在委託人 / 申請人指示下，以本公司人員最佳之專業知識，完全依照行政院環境保護署及有關機關之標準方法及品保 / 品管等相關規定，秉持公正、誠實進行採樣、檢測。絕無虛偽不實，如有違反，就政府機關所受損失願負連帶賠償責任之外，並接受主管機關依法令所為之行政處分及刑事處罰。
- (二) 吾人了解如自身受政府機關委任從事公務，亦屬於刑法上之公務員，並瞭解刑法上圖利罪、公務員登載不實偽造文書及貪污治罪條例之相關規定，如有違反，亦為刑法及貪污治罪條例之適用對象，願受最嚴厲之法律制裁。

公司名稱：柏新科技股份有限公司
負責人：鄭仁雄

報告專用章
柏新科技(股)公司
負責人：鄭仁雄
實驗室主管：黃中煜

檢驗室主管
(報告簽署人)

黃中煜

柏新科技股份有限公司

地下水檢測報告

行政院環保署許可證字號：環署環檢字第115號

地址：新北市中和區中山路二段530-1號9樓

電話：(02)82281355 傳真：(02)82281358 網址：www.hacglobal.com.tw

報告編號：IU12U0013-1-5

委託單位：麥寮汽電股份有限公司麥寮發電廠

檢測目的：其他環保法規用途

計畫名稱：麥寮汽電股份有限公司麥寮發電廠

採樣單位：淇基環保科技有限公司

採樣地點：雲林縣麥寮鄉台塑工業園區7號

樣品特性：地下水

業別：-

採樣時間：112年1月10日

收樣時間：112年1月10日 19:00

採樣方法：NIEA W103.56B

報告日期：112年2月8日

聯絡人：許孟劭

檢測項目	專案編號	IU12U0013-1				檢測方法	備註
	採樣點名稱	灰塘#1	以下空白				
	採樣編號	KG1001904					
	樣品編號	U120110024					
	申報編號						
	採樣時間 (時:分)	14:21					
	單位	檢 測 值					
氟鹽 (以F ⁻ 計)	mg/L	0.34				NIEA W413.52A	
鎘 (Cd)	mg/L	ND(<0.0022)				NIEA W311.54C	
鉻 (Cr)	mg/L	ND(<0.0031)				NIEA W311.54C	
銅 (Cu)	mg/L	ND(<0.0037)				NIEA W311.54C	
鎳 (Ni)	mg/L	ND(<0.0038)				NIEA W311.54C	
鉛 (Pb)	mg/L	ND(<0.0020)				NIEA W311.54C	
鋅 (Zn)	mg/L	ND(<0.0030)				NIEA W311.54C	
汞 (Hg)	mg/L	ND(<0.0001)				NIEA W330.52A	
砷 (As)	mg/L	ND(<0.00014)				NIEA W434.54B	
鐵 (Fe)	mg/L	0.102				NIEA W311.54C	
錳 (Mn)	mg/L	ND(<0.0027)				NIEA W311.54C	
總有機碳	mg/L	1.8				NIEA W532.52C	
2,4,5-三氯酚	mg/L	ND(<0.00072)				NIEA W801.55B	

柏新科技股份有限公司

地下水檢測報告

行政院環保署許可證字號：環署環檢字第115號

地址：新北市中和區中山路二段530-1號9樓

電話：(02)82281355 傳真：(02)82281358 網址：www.hacglobal.com.tw

報告編號：IU12U0013-1-5

委託單位：麥寮汽電股份有限公司麥寮發電廠

檢測目的：其他環保法規用途

計畫名稱：麥寮汽電股份有限公司麥寮發電廠

採樣單位：淇荃環保科技有限公司

採樣地點：雲林縣麥寮鄉台塑工業園區7號

樣品特性：地下水

業 別：-

採樣時間：112年1月10日

收樣時間：112年1月10日 19:00

採樣方法：NIEA W103.56B

報告日期：112年2月8日

聯絡人：許孟劼

檢測項目	專案編號	IU12U0013-1					檢測方法	備註
	採樣點名稱	灰塘#1	以下空白					
	採樣編號	KG1001904						
	樣品編號	U120110024						
	申報編號	-						
	採樣時間 (時:分)	14:21						
	單位	檢 測 值						
2,4,6-三氯酚	mg/L	ND(<0.00063)				NIEA W801.55B		
五氯酚	mg/L	ND(<0.00038)				NIEA W801.55B		
總石油碳氫化合物	mg/L	ND(<0.065)				NIEA W901.50B		
氟化物	mg/L	ND(<0.0017)				NIEA W410.54A		
以下空白								

柏新科技股份有限公司

地下水檢測報告

行政院環保署許可證字號：環署環檢字第115號

地址：新北市中和區中山路二段530-1號9樓

電話：(02)82281355 傳真：(02)82281358 網址：www.hacglobal.com.tw

報告編號：IU12U0013-1-5

備註：

1. 報告共 4 頁，分離使用無效。
2. 低於方法偵測極限之測定值以“ND”表示，並註明方法偵測極限 (MDL)。
3. 檢測濃度高於方法偵測極限，但小於可定量極限值(QDL)，以“<QDL”表示，並註明實測值及單位。
4. 本報告僅對該樣品負責，不得隨意複製及作為宣傳廣告之用。
5. 檢測項目總石油碳氫化合物檢測值係由高碳數、低碳數檢測值總和而得。
6. 本案行程代碼：IUUW23010015。
7. 本報告之採樣工作委由淇基環保科技有限公司執行，其檢測報告如附。
8. 分析項目水中揮發性有機物委由淇基環保科技有限公司執行分析，其檢測報告如附。
9. 報告出具方式依照顧客要求。



柏新科技股份有限公司

檢測報告

地址：新北市中和區中山路二段530-1號9樓
電話：(02)82281355 傳真：(02)82281358 網址：www.hacglobal.com.tw

報告編號：IU12U0013-1-6
委託單位：麥寮汽電股份有限公司麥寮發電廠
檢測目的：其他環保法規用途
計畫名稱：麥寮汽電股份有限公司麥寮發電廠
採樣單位：淇荃環保科技有限公司
採樣地點：雲林縣麥寮鄉台墾工業園區7號
樣品特性：地下水

業 別： -
採樣時間：112年1月10日
收樣時間：112年1月10日 19:00
採樣方法：NIEA W103.56B
報告日期：112年2月8日
聯絡人：許孟勛

檢測項目	專案編號	IU12U0013-1					檢測方法	備註
	採樣點名稱	灰塘#1	以下空白					
	採樣編號	KG1001904						
	樣品編號	U120110024						
	採樣時間 (時:分)	14:21						
	單位	檢 測 值						
硫化物	mg/L	0.03				NIEA W433.52A		
無機含氮量	mg/L	0.02				參考 NIEA W423.52C		
總含氮量 ^{註6}	mg/L	0.11				NIEA W423.52C		
油脂(正己烷抽出物) ^{註5}	mg/L	ND(<0.5)				NIEA W506.23B		
甲醛 ^{註7}	mg/L	ND(<0.0119)				NIEA W782.52B		
以下空白								

聲 明 書

(一) 茲保證本機構實驗室分析之樣品，自本實驗室收樣至報告發出之過程，係在委託人 / 申請人指示下，以本公司人員最佳之專業知識，秉持公正、誠實進行採樣、檢測。絕無虛偽不實。

公司名稱：柏新科技股份有限公司
負責人：鄭仁雄

報告專用章
 柏新科技(股)公司
 負責人:鄭仁雄
 檢驗室主管:黃中煜

檢驗室主管：

柏新科技股份有限公司

檢測報告

地址：新北市中和區中山路二段530-1號9樓
電話：(02)82281355 傳真：(02)82281358 網址：www.hacglobal.com.tw

報告編號：IU12U0013-1-6

備註：

- 1.報告共 2 頁，分離使用無效。
- 2.低於方法偵測極限之測定值以“ND”表示，並註明方法偵測極限(MDL)。
- 3.檢測濃度高於方法偵測極限，但小於可定量極限值(QDL)，以“<QDL”表示，並註明實測值及單位。
- 4.本報告僅對該樣品負責，不得隨意複製及作為宣傳廣告之用。
- 5.此檢測項目之檢測值依顧客要求呈現。
- 6.此檢測項目名稱依顧客要求呈現。
- 7.此檢測項目之方法偵測極限為參考公告檢測方法中單一實驗室之方法偵測極限值。
- 8.本報告不得作為法規用途目的使用。
- 9.本報告之採樣工作委由淇荃環保科技有限公司執行，其檢測報告如附。
- 10.報告出具方式依照顧客要求。





淇荃環保科技有限公司

CHI CHUAN Environmental Technology Co., Ltd

地下水樣品檢驗報告

樣品名稱：灰塘#1
 樣品特性：無色/無味/有雜質
 委託單位：柏新科技股份有限公司
 採樣地點：雲林縣麥寮鄉台塑工業園區7號
 採樣單位：淇荃環保科技有限公司
 採樣方法：NIEA W103.56B
 檢測目的：其他環保法規用途
 專案編號：KE112G10020
 收樣日期：*
 報告編號：KE112G1002003N(註3)
 採樣日期：民國112年01月10日 13時28分~15時30分
 報告日期：民國112年01月30日
 聯絡人：林采慈

檢測項目	單位	檢測值	檢測方法	備註
水位	m	2.041	水位計法	
水溫	℃	25.6	NIEA W217.51A	
pH值	-	7.6	NIEA W424.53A	
溶氧	mg/L	1.3	NIEA W455.52C	
氧化還原電位	mV	-8.4	氧化還原電位計	
濁度	NTU	26.7	NIEA W219.52C	
導電度	µmho/cm	1340	NIEA W203.51B	
總餘氯	mg/L	0.29	NIEA W408.51A	
以下空白				

聲明書

(一)茲保證本報告內容，自本實驗室收樣至報告出具之過程，以本公司人員最佳之專業知識，秉持公正、誠實進行採樣、檢測，絕無虛偽不實。

- 備註：1.檢測值低於方法定量極限以<定量極限表示。
 2.本報告僅對當時檢測之樣品負責，不得部份複製使用(但全份檢測報告複製除外)及作為宣傳廣告之用。
 3.樣品並未進入實驗室，測項皆為現場測項，故相關辨識之報告編號以專案編號取代。

檢測報告專用章

淇荃環保科技有限公司

負責人:周宏沂

檢驗室主管:王仁瑜

高雄市大社區萬金路349巷21-1號

公司名稱：淇荃環保科技有限公司
 負責人：周宏沂
 檢驗室主管：王仁瑜



淇荃環保科技有限公司

CHI CHUAN Environmental Technology Co., Ltd
行政院環境保護署許可證字號：環署環檢字第142號

地下水樣品檢驗報告

樣品編號(名稱)：KG1001904(灰塘#1)	行程代碼：TU0W23010015
樣品特性：無色/無味/有雜質	專案編號：KE112G10020
委託單位：參寮汽電股份有限公司參寮發電廠	收樣日期：民國112年01月11日 09時00分
採樣地點：雲林縣參寮鄉台塑工業區7號	報告編號：KG112100190403
採樣單位：淇荃環保科技有限公司	採樣日期：民國112年01月10日 13時28分-15時30分
採樣方法：NIEA W103.56B	報告日期：民國112年01月30日
檢測目的：其他環保法規用途	聯絡人：林采慧

檢測項目	單位	檢測值	檢測方法	備註
氣甲烷	mg/L	ND<0.00030	NIEA W785.57B	MDL=0.00030
氣乙烯	mg/L	ND<0.00033	NIEA W785.57B	MDL=0.00033
1,1-二氯乙烷	mg/L	ND<0.00035	NIEA W785.57B	MDL=0.00035
二氯甲烷	mg/L	ND<0.00041	NIEA W785.57B	MDL=0.00041
反-1,2-二氯乙烯	mg/L	ND<0.00034	NIEA W785.57B	MDL=0.00034
甲基第三丁基醚	mg/L	ND<0.00029	NIEA W785.57B	MDL=0.00029
1,1-二氯乙烷	mg/L	ND<0.00034	NIEA W785.57B	MDL=0.00034
順-1,2-二氯乙烯	mg/L	ND<0.00029	NIEA W785.57B	MDL=0.00029
氯仿	mg/L	ND<0.00032	NIEA W785.57B	MDL=0.00032
四氯化碳	mg/L	ND<0.00037	NIEA W785.57B	MDL=0.00037
苯	mg/L	ND<0.00031	NIEA W785.57B	MDL=0.00031
1,2-二氯乙烷	mg/L	ND<0.00037	NIEA W785.57B	MDL=0.00037
三氯乙烯	mg/L	ND<0.00031	NIEA W785.57B	MDL=0.00031
甲苯	mg/L	ND<0.00031	NIEA W785.57B	MDL=0.00031
1,1,2-三氯乙烷	mg/L	ND<0.00038	NIEA W785.57B	MDL=0.00038
四氯乙烯	mg/L	ND<0.00036	NIEA W785.57B	MDL=0.00036
氯苯	mg/L	ND<0.00033	NIEA W785.57B	MDL=0.00033
乙苯	mg/L	ND<0.00028	NIEA W785.57B	MDL=0.00028
二甲苯 ^{註1}	mg/L	ND<0.00076	NIEA W785.57B	MDL=0.00076
1,4-二氯苯	mg/L	ND<0.00026	NIEA W785.57B	MDL=0.00026
苯	mg/L	ND<0.00021	NIEA W785.57B	MDL=0.00021
以下空白				

聲明書

- (一)茲保證本報告內容完全依照行政院環境保護署及有關機關之標準方法及品保品管等相關規定，秉持公正、誠實進行採樣、檢測。絕無虛偽不實，如有違反，就政府機關所受損失願負連帶賠償責任之外，並接受主管機關依法令所為之行政處分及刑事責任。
- (二)吾人瞭解如自身受政府機關委任從事公務，亦屬於刑法上之公務員，並瞭解刑法上圖利罪、公務員登載不實偽造公文書及貪污治罪條例之相關規定，如有違反，亦為刑法及貪污治罪條例之適用對象，願受最嚴厲之法律制裁。

- 備註： 1.本報告已由核可報告簽署人審核無誤，並簽署於相關內部文件。
地下水採樣簽署人：陳俊勳(KEI-02)、曾杏源(KEI-03)
- 2.檢測值低於方法偵測極限以ND表示，並註明其方法偵測極限值(MDL)，若檢測值高於MDL但低於檢量線最低濃度值，以<定量極限表示，並註明其實際檢測值。
- 3.本報告僅對當時檢測之樣品負責，不得部份複製使用(但全份檢測報告複製除外)及作為宣傳廣告之用。
- 4.二甲苯測值係由間、對-二甲苯、鄰-二甲苯檢測值總和而得；若檢測值為ND時以MDL值加總；若檢測值小於檢量線最低濃度時，則以實際檢測值做加總。

檢測報告專用章

淇荃環保科技有限公司

負責人：周宏沂

檢驗室主管：王仁瑜

高雄市大社區萬金路349巷21-1號

公司名稱：淇荃環保科技有限公司

負責人：周宏沂

檢驗室主管：



淇荃環保科技有限公司

袁智文

監測井地下水採樣紀錄表

變察汽電股份有限公司 變察發電廠

專案編號: K6 KE112610020

計畫名稱: 中區廢棄物土壤及地下水環境檢測 袁智文

採樣地點: 雲林縣

採樣日期: 112年01月10日

井號: 灰塘井1

採樣人員: 袁智文

實驗室編號: KG1001904

井篩深度: 2.700-11.700

井位座標: E: 166250 N: 2633523 (TWD 67 97)

資料來源: 監測井告示牌 業主提供 無

天候狀況: 陰

環境描述: 監測井鎖扣是否完整: 是 否 (現場情況描述: 井內積水 無鎖頭 其它)

洗井前水位量測: 1.13: 23, 2.040 m 2.13: 24, 2.041 m 3.13: 25, 2.041 m (水位變化±3cm)

洗井紀錄資料

洗井開始時間: 13時28分; 洗井結束時間: 13時48分

井管內徑: 4 (inch)	水位面至井口深度: 2.041 (m)	井底至井口深度: 10.713 (m)
井水深度: 8.672 (m)	井水體積: 70.243 (L)	泵進水口深度: 表深 6.377 7.200 (m)
井篩長度: 9 (m)	水流元容積: 0.4 (L)	現場儀器量測頻率: 4 (min-次)

(1)洗井方法: A. 井柱水體積置換法-定量抽水

B. 微洗井-定量抽水

C. 本監測井屬低滲透性地層(以0.1~0.5L/min抽水洩降超過井篩長度1/8), 將井水抽乾

(2)洗井設備: 貝勒管 氣囊式抽水器 其他:

時間	汲水速率 (L/min)	水位深度 (m)	汲出水體積 (L)	pH值 (pH/溫度°C) ±0.1/±0.2°C	導電度 (µmho/cm) ±3%	溶氧 (mg/L) ±10%或±0.3	氧化還原電位 (mV) ±10 mV	濁度(NTU) >20為±10%, 20~5為±2, 3次低於5為穩定	洗井水觀察 (水色、色味、雜質)	水位洩降 (m)
(洗井前) 13:28	0.1	2.041	0.4	7.55/25.6	1332	1.42	-7.0	26.88	無色、無味、有雜質	0.000
(洗井中) 13:32	0.1	2.041	0.4	7.58/25.6	1334	1.39	-7.5	26.83	"	0.000
(洗井中) 13:36	0.1	2.042	0.4	7.59/25.6	1336	1.36	-7.7	26.81	"	0.001
(洗井中) 13:40	0.1	2.042	0.4	7.59/25.6	1339	1.34	-7.8	26.80	"	0.001
(洗井中) 13:44	0.1	2.043	0.4	7.59/25.6	1340	1.31	-8.1	26.76	"	0.002
(洗井後) 13:48	0.1	2.043	0.4	7.60/25.6	1342	1.28	-8.3	26.72	"	0.002
(採樣時) 13:51	0.1	2.043	0.64	7.60/25.6 7.60/25.6 °C	1342	1.26	-8.4	26.70	"	0.002

汲出水總體積: 3.04 (L) 洗井結束時水位面至井口深度: 2.043 (m)

採樣資料【開始時間: 13時51分, 結束時間: 13時59分】

採樣器材: 貝勒管 同洗井設備 其他 採樣器放置深度: * (m)

附註: 採樣器放置深度由委託單位指定 (井篩中段 水位下 米 井底上 米 其它)

非標準井 (2吋簡易井; 其它形式)

井內含有不互溶有機液體 井底有泥沙 其它 總硬度: 0.29 mg/L 浮油厚度: 0 mm

井水體積(L): 2吋井: 2.0*井水深度 4吋井: 8.1*井水深度 井水體積(L) = 0.51*直徑(吋)*直徑(吋)*井水深度(公尺)

現場量測儀器編號及校正: 記錄於水質採樣各式儀器使用及校正紀錄表(TESP-PW-103-03)



淇荃環保科技有限公司

監測井地下水採樣紀錄表

麥寮汽電股份有限公司 麥寮發電廠
計畫名稱：中區廢棄物土壤及地下水環保檢測

專案編號：KE12G10020

採樣地點：雲林縣

採樣日期：112年01月10日

井號：灰塘井1

採樣人員：袁智英

實驗室編號：KG1001904

井篩深度：2.700~11.900

井位座標：E: 166250 N: 2633523 (TWD 67 97

資料來源：監測井告示牌 業主提供 無

天氣狀況：陰

環境描述：監測井鎖扣是否完整：是 否 (現場情況描述：井內積水 無鎖頭 其它)

洗井前水位量測：1.14:02, 2.044 m 2.14:03, 2.045 m 3.14:04, 2.045 m (水位變化±3cm)

洗井紀錄資料

洗井開始時間：14時 07分；洗井結束時間：14時 12分

井管內徑：4 (inch)	水位面至井口深度：2.041 (m)	井底至井口深度：10.713 (m)
井水深度：8.672 (m)	井水體積：170.243 (L)	泵進水口深度：7.200 (m)
井篩長度：9 (m)	水流元容積：0.4 (L)	現場儀器量測頻率：4 (min-次)

- (1)洗井方法：A. 井柱水體積置換法-定量抽水
 B. 微洗井-定量抽水
 C. 本監測井屬低滲透性地層(以0.1~0.5L/min抽水洩降超過井篩長度1/8)，將井水抽乾

(2)洗井設備：貝勒管 氣囊式抽水器 其他：

時間	汲水速率 (L/min)	水位深度 (m)	汲出水體積 (L)	pH值 (pH/溫度°C) ±0.1/±0.2°C	導電度 (µmho/cm) ±3%	溶氧 (mg/L) ±10%或±0.3	氧化還原電位 (mV) ±10 mV	濁度(NTU) >20為±10%，20~5為±2，3次低於5為穩定	洗井水觀察 (水色、色味、雜質)	水位洩降 (m)
(洗井前) 14:07	0.5	2.046	0.5	7.66/25.7	1406	1.30	-10.2	24.85	無色無味有雜質	0.005
(洗井中) 14:08	0.5	2.047	0.5	7.66/25.7	1408	1.28	-10.6	24.81	"	0.006
(洗井中) 14:09	0.5	2.047	0.5	7.67/25.7	1410	1.26	-11.5	24.79	"	0.006
(洗井中) 14:10	0.5	2.048	0.5	7.67/25.7	1414	1.24	-11.6	24.71	"	0.007
(洗井中) 14:11	0.5	2.048	6.5	7.68/25.7	1417	1.21	-11.8	24.70	"	0.007
(洗井後) 14:12	0.5	2.049	0.5	7.68/25.7	1419	1.20	-12.1	24.65	"	0.008
(採樣時) 14:15	0.5	2.049	35.34 袁智英	7.68/25.7 7.68/25.7°C	1420	1.18	-12.4	24.66	"	0.008

汲出水總體積：37.38 袁智英 (L) 洗井結束時水位面至井口深度：2.049 (m)

採樣資料【開始時間：14時 15分，結束時間：15時 30分】

採樣器材：貝勒管 同洗井設備 其他 採樣器放置深度：* (m)

附註：採樣器放置深度由委託單位指定 (井篩中段 水位下 米 井底上 米 其它)

非標準井 (2吋簡易井；其它形式)

井內含有不互溶有機液體 井底有泥沙 其它

井水體積(L): 2吋井: 2.0*井水深度 4吋井: 8.1*井水深度 井水體積 (L) = 0.51×直徑(吋)×直徑(吋)×井水深度(公尺)

現場量測儀器編號及校正：記錄於水質採樣各式儀器使用及校正紀錄表(TESP-PW-103-03)

審核人員：林采碧 1/4

中環科技事業股份有限公司環境分析實驗室

行政院環保署 環檢字第020號
 高雄市前鎮區中環路1號8樓之一
 TEL: (07)8152250

地下水樣本檢驗報告

委託單位：台灣塑膠工業股份有限公司
 行業別：*
 樣品名稱：地下水水質
 樣品編號：LG-TSMI-03
 測點名稱：灰塘#3
 採樣地點：雲林縣麥寮鄉台塑工業區區1號
 行程代碼：ETUW23010021
 採樣方法：NIEA W103.56B

採樣單位：中環科技事業股份有限公司
 採樣時間(起)：1120109 14:06
 採樣時間(迄)：1120109 15:26
 收樣時間：1120110 09:20
 報告日期：1120206
 報告編號：ET110PJ65-18-03-A5
 聯絡人：王仲龍

序號	檢驗項目	單位	檢驗值	分析方法	備註	監測標準	管制標準
1	*總溶解固體物	mg/L	439	NIEA W210.58A		1250	-
2	*總硬度	mg CaCO ₃ /L	286	NIEA W208.51A		750	-
3	*氯鹽	mg/L	8.14	NIEA W415.54B		925	-
4	*硫酸鹽	mg/L	160	NIEA W415.54B		925	-
5	*氫氧	mg/L	<0.02(0.0163)	NIEA W437.52C		0.25	-
6	*亞硝酸鹽氮	mg/L	<0.01(0.0005)	NIEA W418.54C		5.0	10
7	*硝酸鹽氮	mg/L	0.86	NIEA W436.52C		50	100
8	*氯鹽	mg/L	1.70	NIEA W415.54B		4.0	8.0
9	*錳	mg/L	ND(<0.00037)	NIEA W311.54C	MDL=0.00037	0.025	0.050
10	*鉻	mg/L	ND(<0.00056)	NIEA W311.54C	MDL=0.00056	0.25	0.50
11	*銅	mg/L	ND(<0.0011)	NIEA W311.54C	MDL=0.0011	5.0	10
12	*鎳	mg/L	ND(<0.0017)	NIEA W311.54C	MDL=0.0017	0.50	1.0
13	*鉛	mg/L	ND(<0.0031)	NIEA W311.54C	MDL=0.0031	0.05	0.10
14	*鋅	mg/L	0.014	NIEA W311.54C		25	50
15	*汞	mg/L	ND(<0.00011)	NIEA W330.52A	MDL=0.00011	0.010	0.020
16	*砷	mg/L	<0.001(0.0008)	NIEA W434.54B		0.25	0.50
17	*鐵	mg/L	<0.01(0.008)	NIEA W311.54C		1.5	-
18	*錳	mg/L	<0.01(0.003)	NIEA W311.54C		0.25	-
19	*總有機碳	mg/L	<0.5(0.4)	NIEA W532.52C		10	-
20	*2,4,5-三氯酚	mg/L	ND(<0.00037)	NIEA W801.56B	MDL=0.00037	1.85	3.7
21	*2,4,6-三氯酚	mg/L	ND(<0.00057)	NIEA W801.56B	MDL=0.00057	0.05	0.1
22	*五氯酚	mg/L	ND(<0.00041)	NIEA W801.56B	MDL=0.00041	0.04	0.08
23	*苯	mg/L	ND(<0.00023)	NIEA W785.57B	MDL=0.00023	0.025	0.050
24	*甲苯	mg/L	ND(<0.00025)	NIEA W785.57B	MDL=0.00025	5.0	10
25	*二甲苯	mg/L	ND(<0.00036)	NIEA W785.57B	MDL=0.00036	50	100
26	*乙苯	mg/L	ND(<0.00023)	NIEA W785.57B	MDL=0.00023	3.5	7.0

續 下 頁

備註：

- 本報告已由環保署核可之報告簽署人審核並簽，並簽署於內部報告文件，簽署人如下：
 空氣採樣類：蘇明民(ETA-05)、黃任和(ETA-06)、王仲龍(ETA-07)
 無機檢測類：洪芳燕(ETI-03)、簡淑芬(ETI-04)、施敏華(ETI-05)
 有機檢測類：施敏華(ETI-03)、林曉梅(ETI-05)
- 檢測數據位數之表示，依環保署公告99年3月5日環檢一字第0990000919號「檢測報告位數表示規定」；以ND表示者，表該樣品測值小於方法偵測極限(MDL)；以<數字表示者，表該樣品測值大於方法偵測極限但小於定量極限(QL)。
- 檢驗項目有標示"*"者係指該檢驗項目本公司之檢驗能力已獲行政院環保署認可，並依其公告方法分析，大標示"*"者表示未經認可。
- 監測標準及管制標準參考來源為行政院環保署102年12月18日環署土字第1020109443號令訂定發布之「地下水污染監測標準」及行政院環保署102年12月18日環署土字第1020109478號令修正發布之「地下水污染管制標準」之第二類水質標準。
- 本報告僅對該樣品負責，不得隨意複製及作為宣傳廣告之用。
- 二甲苯檢測值為間、對、鄰二甲苯測值之總和；若測值為ND時，則以各化合物偵測極限值之二分之一計算其測值總和。
- 重金屬以溶解性方式分析。

聲明書：

- 茲保證本報告內容完全依照行政院環保署及有關機關之標準方法及品管品管等相關規定，秉持公正、誠實進行採樣、檢測，絕無虛偽不實，如有違反，就政府機關所受損失願自連帶賠償責任之外，並接受主管機關依法令所為之行政處分及刑事處罰。
- 吾人瞭解如自身受政府機關委任從事公務，亦屬於刑法上之公務員，並瞭解刑法上關於公務員登載不實偽造公文書及貪污治罪條例之相關規定，如有違反，亦為刑法及貪污治罪條例之適用對象，願受最嚴厲之法律制裁。

中環科技事業股份有限公司環境分析實驗室

行政院環保署認可證字號：環署環檢字第020號

高雄市前鎮區新街路286-8號8樓之一

TEL: (07)8152248 FAX: (07)8152250

地下水樣品檢驗報告

委託單位：台灣塑膠工業股份有限公司
 行業別：*
 樣品名稱：地下水水質
 樣品編號：LG-TSML-03
 測點名稱：灰塘#3
 採樣地點：雲林縣麥寮鄉台塑工業園區1號
 行程代碼：ETUW23010021
 採樣方法：NIEA W103.56B

採樣單位：中環科技事業股份有限公司
 採樣時間(起)：1120109 14:06
 採樣時間(迄)：1120109 15:26
 收樣時間：1120110 09:20
 報告日期：1120206
 報告編號：ET110PJ65-18-03-A5
 聯絡人：王仲龍

序號	檢驗項目	單位	檢驗值	分析方法	備註	監測標準	管制標準
27	* 氯苯	mg/L	ND(<0.00027)	NIEA W785.57B	MDL=0.00027	0.50	1.0
28	* 1,4-二氯苯	mg/L	ND(<0.00041)	NIEA W785.57B	MDL=0.00041	0.375	0.75
29	* 萘	mg/L	ND(<0.00039)	NIEA W785.57B	MDL=0.00039	0.20	0.40
30	* 氯甲烷	mg/L	ND(<0.00027)	NIEA W785.57B	MDL=0.00027	0.15	0.30
31	* 二氯甲烷	mg/L	ND(<0.00038)	NIEA W785.57B	MDL=0.00038	0.025	0.050
32	* 氯仿	mg/L	ND(<0.00025)	NIEA W785.57B	MDL=0.00025	0.50	1.0
33	* 1,1-二氯乙烷	mg/L	ND(<0.00022)	NIEA W785.57B	MDL=0.00022	4.25	8.5
34	* 1,2-二氯乙烷	mg/L	ND(<0.00027)	NIEA W785.57B	MDL=0.00027	0.025	0.050
35	* 1,1,2-三氯乙烷	mg/L	ND(<0.00033)	NIEA W785.57B	MDL=0.00033	0.025	0.050
36	* 氯乙烯	mg/L	ND(<0.00022)	NIEA W785.57B	MDL=0.00022	0.010	0.020
37	* 1,1-二氯乙烯	mg/L	ND(<0.00021)	NIEA W785.57B	MDL=0.00021	0.035	0.070
38	* 順-1,2-二氯乙烯	mg/L	ND(<0.00020)	NIEA W785.57B	MDL=0.00020	0.35	0.70
39	* 反-1,2-二氯乙烯	mg/L	ND(<0.00028)	NIEA W785.57B	MDL=0.00028	0.50	1.0
40	* 三氯乙烯	mg/L	ND(<0.00021)	NIEA W785.57B	MDL=0.00021	0.025	0.050
41	* 四氯乙烯	mg/L	ND(<0.00020)	NIEA W785.57B	MDL=0.00020	0.025	0.050
42	* 四氯化碳	mg/L	ND(<0.00022)	NIEA W785.57B	MDL=0.00022	0.025	0.050
43	* 總石油碳氫化合物	mg/L	0.044	NIEA W901.50B		5.0	10
44	* 氰化物	mg/L	ND(<0.00052)	NIEA W410.54A	MDL=0.00052	0.25	0.50
45	* 甲基第三丁基醚	mg/L	ND(<0.00021)	NIEA W785.57B	MDL=0.00021	0.5	1.0

以 下 空 白

備 註：

1. 本報告已由環保署核可之報告簽署人審核無誤，並簽署於內部報告文件，簽署人如下：
 空氣採樣員：蘇明民(ETA-05)、黃任翔(ETA-06)、王仲龍(ETA-07)
 無機檢測員：洪菁燕(ETI-03)、簡淑芬(ETI-04)、施敏華(ETI-05)
 有機檢測員：施敏華(ETO-03)、林曉婷(ETO-05)
2. 檢測數據位數之表示，依環保署公告99年3月5日環檢一字第0990000919號「檢測報告位數表示規定」；以ND表示者，表該樣品測值小於方法偵測極限(MDL)；以<數字表示者，表該樣品測值大於方法偵測極限但小於定量極限(QL)。
3. 檢驗項目有標示"*"者係指該檢驗項目本公司之檢驗能力已經行政院環保署認可，並依其公告方法分析，未標示"*"者表示未經認可。
4. 監測標準及管制標準參考來源為行政院環保署102年12月18日環署土字第1020109443號令訂定發布之「地下水污染監測標準」及行政院環保署102年12月18日環署土字第1020109478號令修正發布之「地下水污染管制標準」之第二類水質標準。
5. 本報告僅對該樣品負責，不得隨意複製及作為宣傳廣告之用。
6. 總石油碳氫化合物(TPH)為TPH(C₁-C₉)與TPH(C₁₀-C₄₀)測值之總和；若測值為ND時，則以各化合物偵測極限值之二分之一計算其測值總和。

聲 明 書：

本報告完全依照行政院環保署及有關機關之標準方法及品保品管等相關規定，秉持公正、誠實進行採樣、檢測，絕無虛偽不實，如被檢對象對本報告內容有異議，請於收到報告後三日內向本實驗室提出，逾期不予受理。本實驗室對於受檢對象之委託，除依約收費外，絕不參與任何與委託無關之事項，亦不負責任何法律上之公證，並瞭解刑法上圖利罪、公務員登載不實偽造公文書及貪污治罪條例之相關規定，為刑法及貪污治罪條例之適用對象。

負責人：  實驗室主任：  

中環科技事業股份有限公司環境分析實驗室

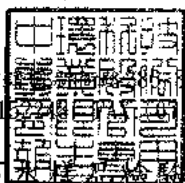

高雄市前鎮區中環路86號8樓之一
TEL: (07)8152250

地下水樣本檢驗報告

委託單位： <u>台灣塑膠工業股份有限公司</u>	採樣單位： <u>中環科技事業股份有限公司</u>
行業別： <u>*</u>	採樣時間(起)： <u>1120109 14:06</u>
樣品名稱： <u>地下水水質</u>	採樣時間(迄)： <u>1120109 15:26</u>
樣品編號： <u>LG-TSML-03</u>	收樣時間： <u>1120110 09:20</u>
測點名稱： <u>灰塘#3</u>	報告日期： <u>1120206</u>
採樣地點： <u>雲林縣麥寮鄉台塑工業園區1號</u>	報告編號： <u>ET110PJ65-18-03-A5N</u>
行程代碼： <u>ETUW23010021</u>	聯絡人： <u>王仲龍</u>
採樣方法： <u>NIEA W103.56B</u>	

序號	檢驗項目	單位	檢驗值	分析方法	備註	監測標準	管制標準
1	水位	m	2.655	水位計法		-	-
2	水溫	°C	24.3	NIEA W217.51A		-	-
3	溶氧	mg/L	4.5	NIEA W455.52C		-	-
4	氧化還原電位	mV	206.1	Std.Mthds. 2580 B		-	-
5	pH值	-	7.6/24.3°C	NIEA W424.53A		-	-
6	濁度	NTU	1.3	NIEA W219.52C		-	-
7	導電度	µmho/cm	628	NIEA W203.51B		-	-
8	總餘氯	mg/L	0.05	NIEA W408.51A		-	-
9	硫化物	mg/L	ND(<0.0025)	NIEA W433.52A	MDL=0.0025	-	-
10	無機含氮量	mg/L	0.88	NIEA W436.52C+ NIEA W418.54C+ NIEA W437.52C		-	-
11	總含氮量	mg/L	0.95	NIEA W423.52C		-	-
12	油脂	mg/L	ND(<2.0)	NIEA W505.54B	MDL=2.0	-	-
13	甲醛	mg/L	ND(<0.00628)	NIEA W782.52B	MDL=0.00628	-	-

以下空白

備註：

- 1 本報告已由環保署認可之報告簽署人審核無誤，並簽署於內部報告文件，簽署人如下：
 空氣採樣類：蘇明良(ETA-05)、黃仕柏(ETA-06)、王仲龍(ETA-07)
 無機檢驗類：洪善燕(ETI-03)、簡淑芬(ETI-04)、施敏華(ETI-05)
 有機檢驗類：施敏華(ETO-03)、林曉婷(ETO-05)
- 2 檢測數據位數之表示，依環保署公告99年3月5日環檢一字第0990000919號「檢測報告位數表示規定」；以ND表示者，表該樣品測值小於方法偵測極限(MDL)；以<數字表示者，表該樣品測值大於方法偵測極限但小於定量極限(QL)。
- 3 檢驗項目有標示"*"者係指該檢驗項目本公司之檢驗能力已經行政院環保署認可，並依其公告方法分析，未標示者表示未經認可。
- 4 監測標準及管制標準參考來源為行政院環保署102年12月18日環署上字第1020109443號令訂定發布之「地下水污染監測採樣」及行政院環保署102年12月18日環署上字第1020109478號令修正發布之「地下水污染管制標準」的第二類水質標準。
- 5 本報告僅對該樣品負責，不得隨意複製及作為宣傳廣告之用。
- 6 總含氮量檢測值為硝酸鹽氮、亞硝酸鹽氮、銨氮測值之總和，而無機含氮量檢測值為氨氮、硝酸鹽氮、亞硝酸鹽氮測值之總和；若測值為ND時，各化合物偵測極限值之二分之一計算其測值總和，而若測值為小於該數值時，則以該測值(或檢驗極限外測值)計算其測值總和。

聲明書：

- (一) 茲保證本報告內容完全依照行政院環境保護署及有關機關之標準方法及品保品管等相關規定，秉持公正、誠實進行採樣、檢測，絕無虛偽不實，如有違反，就政府機關所受損失願自違章賠償責任之外，並接受主管機關依法令所為之行政處分及刑事處罰。
- (二) 吾人瞭解如自身受政府機關委任從事公務，亦屬於刑法上之公務員，並瞭解刑法上圖利罪、公務員登載不實偽造公文書及貪污治罪條例之相關規定，如有違反，亦為刑法及貪污治罪條例之適用對象，願受最嚴厲之法律制裁。

表4、監測井地下水採樣紀錄表

專案名稱: 中區廢棄物土壤及地下水環保檢測。

專案編號: PI 11065-(18)。

採樣人員: 黃群修 Judy。

採樣日期: 112年1月9日。

天候狀況: 晴、陰、陰偶雨、雨, 氣溫: 21.6(°C), 氣壓: 1017(mbar)。

(一)監測井基本資料:

- 1、監測井名稱: 灰塘井3。監測井編號: 06310201。
- 2、樣品編號: LG-TSML(03)。
- 3、環境描述: (1)監測井鎖扣是否完整: 是、否(情況描述: _____)。
(2)監測井附近環境描述: 整潔、髒亂(情況描述: _____)。
- 4、井深計之重錘是否含泥沙: 是、否。
- 5、量測資料: (100-9.40)

井篩(井篩頂至井口深度)(m) (記錄至小數點以下二位)	<input checked="" type="checkbox"/> 告示牌(____m) <input type="checkbox"/> 無資料	井管內徑	<input checked="" type="checkbox"/> 2吋 <u>198/19</u> <input type="checkbox"/> 4吋
井深(井底至井口深度)(m) (記錄至小數點以下三位)	<u>11.790</u> (m)	井水體積(公升) (記錄至個位數)	<u>74</u> (L)
水位(水面至井口深度)(m) (記錄至小數點以下三位)	<u>2.655</u> (m)	3倍井水體積(公升) (記錄至個位數)	<u>222</u> (L)
井水深度(=井深-水位) (記錄至小數點以下三位)	<u>9.135</u> (m)		

(二)洗井記錄資料:

- 1、洗井方式:
(1)貝勒管作業, (2)採樣泵作業(型號:MP1), (3)微洗井作業(型號:MP10)。
- 2、各階段洗井作業之現場測量記錄資料:

洗井階段	時間(時:分)	抽水速率(公升/分鐘)	水位(公尺) (記錄至小數點以下三位)	放置深度(公尺) (記錄至小數點以下兩位)	汲出水體積(公升)	水溫(°C)	pH值	導電度(µmho/cm)	溶氧(mg/L)	氧化還原電位(mV)	濁度(NTU)	水質顏色	水質氣味
0. 試洗井	13:39	0.1	2.655	7.22	1	-	-	-	-	-	-	-	-
試洗井時以最小可汲出水之抽水速率觀察水位淺降, 再調整抽水速率使其穩定 預估洗井時間(=井水體積×3÷抽水速率): (<u>2</u>)分鐘 水流元容積: (<u>0.4</u>)L; 現場儀器量測頻率: (<u>4</u>)分鐘/次													
1. 洗井開始	13:49	0.1	2.667	7.22	0.1	24.4	7.64	632	4.52	202.9	3.81	無	無
2. 洗井中	13:53	0.1	2.667	7.22	0.4	24.3	7.65	630	4.50	204.1	2.17	=	=
3. 洗井中	13:57	0.1	2.666	7.22	0.4	24.3	7.65	629	4.53	204.3	1.88	=	=
4. 洗井中	14:01	0.1	2.666	7.22	0.4	24.3	7.65	628	4.48	205.6	1.82	=	=
5. 洗井中	:												
6. 洗井中	:												
7. 洗井中	:												
8. 洗井結束	14:05	0.1	2.666	7.22	0.4	24.3	7.65	628	4.46	206.1	1.84	=	=

3、汲出水總體積(含試洗井汲出水體積, 不含採樣體積): 2.7 (公升)。

(三)採樣資料:

- 1、採樣器材: 貝勒管、採樣泵(MP1)、氣囊式泵(MP10), 採樣器放置深度: 7.22 (公尺)。
- 2、開始時間: 14時06分, 結束時間: 14時14分。
- 3、採集樣品記錄資料:

測量次別	溫度(°C)	導電度(µmho/cm)	pH	溶氧(mg/L)	溶氧飽和度百分比(%)	鹽度(psu)	氧化還原電位(mV)	總餘氯(mg/L)	油位(公尺)	浮油厚度(公尺)
第1次測量	24.3	628	7.65	4.46	52.8	0.2	206.1	0.05	0.0	0.0
第2次測量	24.3	628	7.65	4.46	52.8	0.2	206.1	0.05	-	-
兩次測量平均值	24.3	-	7.65	4.46	-	-	-	-	-	-

中環現場審查人員: 黃群修, 日期: 112年1月9日。

中環公司審查人員: 黃群修, 日期: 112年1月12日。



表4、監測井地下水採樣紀錄表

專案名稱：中區廢棄物土壤及地下水環保檢測。

專案編號：PI11065(18)。

採樣人員：陳若年 Wally。

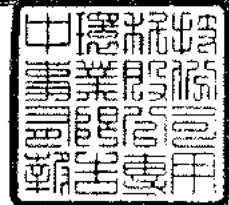
採樣日期：112年1月9日。

天候狀況：晴、陰、陰偶雨、雨，氣溫：>16(°C)，氣壓：1017(mbars)。

(一)監測井基本資料：

- 1、監測井名稱：灰塘井3。監測井編號：06310201。
- 2、樣品編號：LG-TSML-03。
- 3、環境描述：(1)監測井鎖扣是否完整：是、否(情況描述：)。
(2)監測井附近環境描述：整潔、髒亂(情況描述：)。
- 4、井深計之重錘是否含泥沙：是、否。
- 5、量測資料：11.00-9.40

井篩(井篩頂至井口深度)(m) (記錄至小數點以下二位)	<input checked="" type="checkbox"/> 告示牌(____m) <input type="checkbox"/> 無資料	井管內徑	<input type="checkbox"/> 2吋 <input checked="" type="checkbox"/> 4吋
井深(井底至井口深度)(m) (記錄至小數點以下三位)	<u>11.790</u> (m)	井水體積(公升) (記錄至個位數)	<u>74</u> (L)
水位(水面至井口深度)(m) (記錄至小數點以下三位)	<u>2.655</u> (m)	3倍井水體積(公升) (記錄至個位數)	<u>222</u> (L)
井水深度(=井深-水位) (記錄至小數點以下三位)	<u>9.135</u> (m)		

(二)洗井記錄資料：

- 1、洗井方式：
(1)貝勒管作業，(2)採樣泵作業(型號：MP1)，(3)微洗井作業(型號：MP10)。
- 2、各階段洗井作業之現場測量記錄資料：

洗井階段	時間(時:分)	抽水速率(公升/分鐘)	水位(公尺) (記錄至小數點以下三位)	放置深度(公尺) (記錄至小數點以下兩位)	汲出水體積(公升)	水溫(°C)	pH值	導電度(µmho/cm)	溶氧(mg/L)	氧化還原電位(mV)	濁度(NTU)	水質顏色	水質異味
0.試洗井	:	-	-	-	-	-	-	-	-	-	-	-	-
試洗井時以最可汲出水之抽水速率觀察水位洩降，再調整抽水速率使其穩定 預估洗井時間(=井水體積×3÷抽水速率)： <u> </u> 分鐘(約) 水流元容積： <u>0.4</u> L；現場儀器量測頻率： <u> </u> 分鐘/次 <u>一般項目以0.4 L/min進行採樣</u>													
1.洗井開始	14:18	0.4	2.669	2.22	0.4	24.6	7.64	624	4.64	215.8	1.95	無	無
2.洗井中	14:20	0.4	2.670	2.22	0.8	24.7	7.65	623	4.56	216.3	1.92	~	~
3.洗井中	14:22	0.4	2.670	2.22	0.8	24.8	7.65	622	4.67	216.7	1.86	~	~
4.洗井中	14:24	0.4	2.669	2.22	0.8	24.9	7.65	621	4.61	217.2	1.80	~	~
5.洗井中	:												
6.洗井中	:												
7.洗井中	:												
8.洗井結束	14:26	0.4	2.669	2.22	0.8	24.9	7.65	621	4.60	217.9	1.83	~	~

3、汲出水總體積(含試洗井汲出水體積，不含採樣體積)：3.6 (公升)。

(三)採樣資料：

- 1、採樣器材：貝勒管、採樣泵(MP1)、氣囊式泵(MP10)，採樣器放置深度：2.22 (公尺)。
- 2、開始時間：14時27分，結束時間：15時26分。
- 3、採集樣品記錄資料：

測量次別	溫度(°C)	導電度(µmho/cm)	pH	溶氧(mg/L)	溶氧飽和度百分比(%)	鹽度(psu)	氧化還原電位(mV)	總餘氯(mg/L)	油位(公尺)	浮油厚度(公尺)
第1次測量	24.9	621	7.65	4.60	55.7	0.2	217.9	0.06	0.0	0.0
第2次測量	24.9	621	7.65	4.60	55.7	0.2	217.9	0.06	-	-
兩次測量平均值	24.9	-	7.6	-	-	-	-	-	-	-

中環現場審查人員：陳若年，日期：112年1月9日。

中環公司審查人員：黃啟博，日期：112年1月12日。

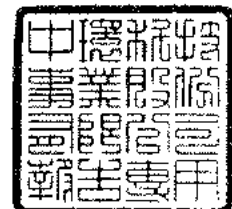

柏新科技股份有限公司

地下水檢測報告

行政院環保署許可證字號：環署環檢字第115號

地址：新北市中和區中山路二段530-1號9樓

電話：(02)82281355 傳真：(02)82281358 網址：www.hacglobal.com.tw

報告編號：IU12U0038-1-5

委託單位：台塑石化股份有限公司公用三廠

檢測目的：其他環保法規用途

計畫名稱：台塑石化股份有限公司公用三廠

採樣單位：柏新科技股份有限公司

採樣地點：雲林縣麥寮鄉台塑工業園區17號

樣品特性：地下水

業別：-

採樣時間：112年1月12日

收樣時間：112年1月12日 19:50

採樣方法：NIEA W103.56B

報告日期：112年2月7日

聯絡人：許孟劼

檢測項目	專案編號	IU12U0038-1					檢測方法	備註
	採樣點名稱	海汽-1	運送空白	設備空白	現場空白	以下空白		
	採樣編號	0038-1U03	0038-1U01TB	0038-1U02EB	0038-1U03FB			
	樣品編號	U120112007	U120112005TB	U120112006EB	U120112008FB			
	申報編號	-	-	-	-			
	採樣時間(時:分)	11:21	-	09:54	11:07			
單位	檢 測 值							
總溶解固體物	mg/L	476	-	-	-		NIEA W210.58A	
總硬度	mg/L	349	-	-	-		NIEA W208.51A	
氯鹽	mg/L	69.7	-	-	-		NIEA W406.52C	
硫酸鹽	mg/L	165	-	-	-		NIEA W430.51C	
氨氮	mg/L	ND(<0.024)	-	-	-		NIEA W437.52C	
亞硝酸鹽氮	mg/L	ND(<0.0015)	-	-	-		NIEA W436.52C	
硝酸鹽氮	mg/L	ND(<0.0147)	-	-	-		NIEA W436.52C	

聲 明 書

(一) 茲保證本機構實驗室分析之樣品，自本實驗室收樣至報告發出之過程，係在委託人/申請人指示下，以本公司人員最佳之專業知識，完全依照行政院環境保護署及有關機關之標準方法及品保/品管等相關規定，秉持公正、誠實進行採樣、檢測。絕無虛偽不實，如有違反，就政府機關所受損失願負連帶賠償責任之外，並接受主管機關依法令所為之行政處分及刑事處罰。

(二) 吾人了解如自身受政府機關委任從事公務，亦屬於刑法上之公務員，並瞭解刑法上圖利罪、公務員登載不實偽造文書及貪污治罪條例之相關規定，如有違反，亦為刑法及貪污治罪條例之適用對象，願受最嚴厲之法律制裁。

公司名稱：柏新科技股份有限公司
負責人：鄭仁雄

報告專用章
柏新科技(股)公司
負責人：鄭仁雄
實驗室主管：黃中煜

實驗室主管
(報告簽署人)

黃中煜

柏新科技股份有限公司

地下水檢測報告

行政院環保署許可證字號：環署環檢字第115號

地址：新北市中和區中山路二段530-1號9樓

電話：(02)82281355 傳真：(02)82281358 網址：www.hacglobal.com.tw

報告編號：IU12U0038-1-5

委託單位：台塑石化股份有限公司公用三廠

檢測目的：其他環保法規用途

計畫名稱：台塑石化股份有限公司公用三廠

採樣單位：柏新科技股份有限公司

採樣地點：雲林縣麥寮鄉台塑工業區17號

樣品特性：地下水

業別：-

採樣時間：112年1月12日

收樣時間：112年1月12日 19:50

採樣方法：NIEA W103.56B

報告日期：112年2月7日

聯絡人：許孟勛

檢測項目	專案編號	IU12U0038-1					檢測方法	備註
	採樣點名稱	海汽-1	運送空白	設備空白	現場空白	以下空白		
	採樣編號	0038-1U03	0038-1U01TB	0038-1U02EB	0038-1U03FB			
	樣品編號	U120112007	U120112005TB	U120112006EB	U120112008FB			
	申報編號	-	-	-	-			
	採樣時間 (時:分)	11:21	-	09:54	11:07			
單位	檢 測 值							
氟鹽 (以F計)	mg/L	0.63	-	-	-		NIEA W413.52A	
鎘 (Cd)	mg/L	ND(<0.0022)	-	ND(<0.0022)	-		NIEA W311.54C	
鉻 (Cr)	mg/L	ND(<0.0031)	-	ND(<0.0031)	-		NIEA W311.54C	
銅 (Cu)	mg/L	ND(<0.0037)	-	ND(<0.0037)	-		NIEA W311.54C	
鎳 (Ni)	mg/L	ND(<0.0038)	-	ND(<0.0038)	-		NIEA W311.54C	
鉛 (Pb)	mg/L	ND(<0.0020)	-	ND(<0.0020)	-		NIEA W311.54C	
鋅 (Zn)	mg/L	ND(<0.0030)	-	ND(<0.0030)	-		NIEA W311.54C	
汞 (Hg)	mg/L	ND(<0.0001)	-	ND(<0.0001)	-		NIEA W330.52A	
砷 (As)	mg/L	0.0016	-	ND(<0.00014)	-		NIEA W434.54B	
鐵 (Fe)	mg/L	ND(<0.0094)	-	ND(<0.0094)	-		NIEA W311.54C	
錳 (Mn)	mg/L	ND(<0.0027)	-	ND(<0.0027)	-		NIEA W311.54C	
總有機碳	mg/L	0.6	ND(<0.1768)	ND(<0.1768)	ND(<0.1768)		NIEA W532.52C	
2,4,5-三氯酚	mg/L	ND(<0.00072)	-	-	-		NIEA W801.55B	

柏新科技股份有限公司

地下水檢測報告

行政院環保署許可證字號：環署環檢字第115號

地址：新北市中和區中山路二段530-1號9樓

電話：(02)82281355 傳真：(02)82281358 網址：www.hacglobal.com.tw

報告編號：IU12U0038-1-5

委託單位：台塑石化股份有限公司公用三廠

檢測目的：其他環保法規用途

計畫名稱：台塑石化股份有限公司公用三廠

採樣單位：柏新科技股份有限公司

採樣地點：雲林縣麥寮鄉台塑工業園區17號

樣品特性：地下水

業別：-

採樣時間：112年1月12日

收樣時間：112年1月12日 19:50

採樣方法：NIEA W103.56B

報告日期：112年2月7日

聯絡人：許孟勛

檢測項目	專案編號	IU12U0038-1					檢測方法	備註
	採樣點名稱	海汽-1	運送空白	設備空白	現場空白	以下空白		
	採樣編號	0038-1U03	0038-1U01TB	0038-1U02EB	0038-1U03FB			
	樣品編號	U120112007	U120112005TB	U120112006EB	U120112008FB			
	申報編號	-	-	-	-			
	採樣時間 (時:分)	11:21	-	09:54	11:07			
單位	檢 測 值							
2,4,6-三氯酚	mg/L	ND(<0.00053)	-	-	-		NIEA W801.55B	
五氯酚	mg/L	ND(<0.00038)	-	-	-		NIEA W801.55B	
苯	mg/L	ND(<0.00019)	ND(<0.00019)	ND(<0.00019)	ND(<0.00019)		NIEA W785.57B	
甲苯	mg/L	ND(<0.00022)	ND(<0.00022)	ND(<0.00022)	ND(<0.00022)		NIEA W785.57B	
二甲苯	mg/L	ND(<0.00045)	ND(<0.00045)	ND(<0.00045)	ND(<0.00045)		NIEA W785.57B	
乙苯	mg/L	ND(<0.00015)	ND(<0.00015)	ND(<0.00015)	ND(<0.00015)		NIEA W785.57B	
氯苯	mg/L	ND(<0.00018)	ND(<0.00018)	ND(<0.00018)	ND(<0.00018)		NIEA W785.57B	
1,4-二氯苯	mg/L	ND(<0.00017)	ND(<0.00017)	ND(<0.00017)	ND(<0.00017)		NIEA W785.57B	
萘	mg/L	ND(<0.00019)	ND(<0.00019)	ND(<0.00019)	ND(<0.00019)		NIEA W785.57B	
氯甲烷	mg/L	ND(<0.00022)	ND(<0.00022)	ND(<0.00022)	ND(<0.00022)		NIEA W785.57B	
二氯甲烷	mg/L	ND(<0.00036)	ND(<0.00036)	ND(<0.00036)	ND(<0.00036)		NIEA W785.57B	
氯仿	mg/L	ND(<0.00018)	ND(<0.00018)	ND(<0.00018)	ND(<0.00018)		NIEA W785.57B	
1,1-二氯乙烷	mg/L	ND(<0.00018)	ND(<0.00018)	ND(<0.00018)	ND(<0.00018)		NIEA W785.57B	

柏新科技股份有限公司

地下水檢測報告

行政院環保署許可證字號：環署環檢字第115號

地址：新北市中和區中山路二段530-1號9樓

電話：(02)82281355 傳真：(02)82281358 網址：www.hacglobal.com.tw

報告編號：IU12U0038-1-5

委託單位：台塑石化股份有限公司公用三廠

檢測目的：其他環保法規用途

計畫名稱：台塑石化股份有限公司公用三廠

採樣單位：柏新科技股份有限公司

採樣地點：雲林縣麥寮鄉台塑工業園區17號

樣品特性：地下水

業別：-

採樣時間：112年1月12日

收樣時間：112年1月12日 19:50

採樣方法：NIEA W103.56B

報告日期：112年2月7日

聯絡人：許孟劼

檢測項目	專案編號	IU12U0038-1					檢測方法	備註
	採樣點名稱	海汽-1	運送空白	設備空白	現場空白	以下空白		
	採樣編號	0038-1U03	0038-1U01TB	0038-1U02EB	0038-1U03FB			
	樣品編號	U120112007	U120112005TB	U120112006EB	U120112008FB			
	申報編號	-	-	-	-			
	採樣時間(時:分)	11:21	-	09:54	11:07			
單位	檢 測 值							
1,2-二氯乙烷	mg/L	ND(<0.00030)	ND(<0.00030)	ND(<0.00030)	ND(<0.00030)		NIEA W785.57B	
1,1,2-三氯乙烷	mg/L	ND(<0.00013)	ND(<0.00013)	ND(<0.00013)	ND(<0.00013)		NIEA W785.57B	
氯乙烯	mg/L	ND(<0.00018)	ND(<0.00018)	ND(<0.00018)	ND(<0.00018)		NIEA W785.57B	
1,1-二氯乙烯	mg/L	ND(<0.00018)	ND(<0.00018)	ND(<0.00018)	ND(<0.00018)		NIEA W785.57B	
順-1,2-二氯乙烯	mg/L	ND(<0.00021)	ND(<0.00021)	ND(<0.00021)	ND(<0.00021)		NIEA W785.57B	
反-1,2-二氯乙烯	mg/L	ND(<0.00025)	ND(<0.00025)	ND(<0.00025)	ND(<0.00025)		NIEA W785.57B	
三氯乙烯	mg/L	ND(<0.00016)	ND(<0.00016)	ND(<0.00016)	ND(<0.00016)		NIEA W785.57B	
四氯乙烯	mg/L	ND(<0.00017)	ND(<0.00017)	ND(<0.00017)	ND(<0.00017)		NIEA W785.57B	
四氯化碳	mg/L	ND(<0.00020)	ND(<0.00020)	ND(<0.00020)	ND(<0.00020)		NIEA W785.57B	
總石油碳氫化合物	mg/L	ND(<0.065)	-	-	-		NIEA W901.50B	
氰化物	mg/L	ND(<0.0017)	-	-	-		NIEA W410.54A	
甲基第三丁基醚	mg/L	ND(<0.00022)	ND(<0.00022)	ND(<0.00022)	ND(<0.00022)		NIEA W785.57B	
以下空白								

柏新科技股份有限公司

地下水檢測報告

行政院環保署許可證字號：環署環檢字第115號

地址：新北市中和區中山路二段530-1號9樓

電話：(02)82281355 傳真：(02)82281358 網址：www.hacglobal.com.tw

報告編號：IU12U0038-1-5

備註：

1. 報告共 5 頁，分離使用無效。
2. 低於方法偵測極限之測定值以“ND”表示，並註明方法偵測極限 (MDL)。
3. 檢測濃度高於方法偵測極限，但小於可定量極限值(QDL)，以“<QDL”表示，並註明實測值及單位。
4. 本報告僅對該樣品負責，不得隨意複製及作為宣傳廣告之用。
5. 檢測項目二甲苯檢測值係由鄰-二甲苯、間、對-二甲苯檢測值總和而得。
6. 檢測項目總石油碳氫化合物檢測值係由高碳數、低碳數檢測值總和而得。
7. 本案行程代碼：IUUW23010016。
8. 報告出具方式依照顧客要求。



柏新科技股份有限公司

檢測報告

地址：新北市中和區中山路二段530-1號9樓
電話：(02)82281355 傳真：(02)82281358 網址：www.hacglobal.com.tw

報告編號：IU12U0038-1-6
委託單位：台塑石化股份有限公司公用三廠
檢測目的：其他環保法規用途
計畫名稱：台塑石化股份有限公司公用三廠
採樣單位：柏新科技股份有限公司
採樣地點：雲林縣麥寮鄉台塑工業園區17號
樣品特性：地下水

業別：-
採樣時間：112年1月12日
收樣時間：112年1月12日 19:50
採樣方法：NIEA W103.56B
報告日期：112年2月7日
聯絡人：許孟劭

檢測項目	專案編號	IU12U0038-1					檢測方法	備註	
	採樣點名稱	海汽-1	以下空白						
	採樣編號	0038-1U03							
	樣品編號	U120112007							
	採樣時間 (時:分)	11:21							
	單位	檢 測 值							
水位	m	1.95					水位計 (現場測定)		
水溫	℃	21.6					NIEA W217.51A (現場測定)		
溶氧量	mg/L	0.6					NIEA W455.52C (現場測定)		
氧化還原電位	mv	118					NIEA W103.56B (現場測定)		
pH值		7.8 <small>(在水溫21.6℃下)</small>					NIEA W424.53A (現場測定)		
濁度	NTU	0.80					NIEA W219.52C (非現場測定)		
導電度	µmho/cm	659					NIEA W203.51B (現場測定)		
總餘氯 ^{註6}	mg/L	0.27					NIEA W408.51A (現場測定)		

聲 明 書

(一) 茲保證本機構實驗室分析之樣品，自本實驗室收樣至報告發出之過程，係在委託人/申請人指示下，以本公司人員最佳之專業知識，秉持公正、誠實進行採樣、檢測，絕無虛偽不實。

公司名稱：柏新科技股份有限公司
負責人：鄭仁雄

報告專用章
 柏新科技(股)公司
 負責人：鄭仁雄
 實驗室主管：黃中煜

實驗室主管：黃中煜

柏新科技股份有限公司

檢測報告

地址：新北市中和區中山路二段530-1號9樓
電話：(02)82281355 傳真：(02)82281358 網址：www.hacglobal.com.tw

報告編號：IU12U0038-1-6
委託單位：台塑石化股份有限公司公用三廠
檢測目的：其他環保法規用途
計畫名稱：台塑石化股份有限公司公用三廠
採樣單位：柏新科技股份有限公司
採樣地點：雲林縣麥寮鄉台塑工業園區17號
樣品特性：地下水

業 別：-
採樣時間：112年1月12日
收樣時間：112年1月12日 19:50
採樣方法：NIEA W103.56B
報告日期：112年2月7日
聯絡人：許孟劭

檢測項目	專案編號	IU12U0038-1					檢測方法	備註
	採樣點名稱	海汽-1	以下空白					
	採樣編號	0038-1U03						
	樣品編號	U120112007						
	採樣時間 (時:分)	11:21						
	單位	檢 測 值						
硫化物	mg/L	0.04				NIEA W433.52A		
無機含氮量	mg/L	0.02				參考 NIEA W423.52C		
總含氮量 ^{註6}	mg/L	0.20				NIEA W423.52C		
油脂(正己烷抽出物) ^{註5}	mg/L	ND(<0.5)				NIEA W506.23B		
甲醛 ^{註7}	mg/L	ND(<0.0119)				NIEA W782.52B		
以下空白								

柏新科技股份有限公司

檢測報告

地址：新北市中和區中山路二段530-1號9樓
電話：(02)82281355 傳真：(02)82281358 網址：www.hacglobal.com.tw

報告編號：IU12U0038-1-6

備註：

1. 報告共 3 頁，分離使用無效。
2. 低於方法偵測極限之測定值以“ND”表示，並註明方法偵測極限 (MDL)。
3. 檢測濃度高於方法偵測極限，但小於可定量極限值(QDL)，以“<QDL”表示，並註明實測值及單位。
4. 本報告僅對該樣品負責，不得隨意複製及作為宣傳廣告之用。
5. 此檢測項目之檢測值依顧客要求呈現。
6. 此檢測項目名稱依顧客要求呈現。
7. 此檢測項目之方法偵測極限為參考公告檢測方法中單一實驗室之方法偵測極限值。
8. 本報告不得作為法規用途目的使用。
9. 報告出具方式依照顧客要求。



柏新科技股份有限公司

監測井地下水採樣紀錄表

M-W103-T04

專案編號: IU12U0038-1	採樣日期(年月日): 112.1.12	樣品編號: 0038-1 U 03
計畫名稱: 台塑石化股份有限公司公用三廠		
採樣地址: 雲林縣麥寮鄉台塑工業園區17號	天氣: <input type="checkbox"/> 晴 <input checked="" type="checkbox"/> 陰 <input type="checkbox"/> 雨 <input type="checkbox"/> 陰偶雨	
作業方式: <input type="checkbox"/> W103標準方法取樣(註4) <input checked="" type="checkbox"/> W103標準方法取樣(註5) <input type="checkbox"/> 非W103標準方法取樣(註6) <input type="checkbox"/> 非W103標準方法取樣(註7)		
洗井方式: <input type="checkbox"/> 井柱水體積置換法(註1) <input checked="" type="checkbox"/> 微洗井(註2) <input type="checkbox"/> 非標準井待水質參數穩定時即可採樣		
洗井設備: <input type="checkbox"/> 貝勒管 <input checked="" type="checkbox"/> 氣囊式抽水機(儀器編號: LA10-64) <input type="checkbox"/> 離心式抽水機(儀器編號:)		

洗井資料	井號: 海汽-1	井口至水位面深度H ₁ : 1.951 公尺	井柱水體積V: 72.7947 升
	井管內徑: <input type="checkbox"/> 2吋 <input checked="" type="checkbox"/> 4吋 <input type="checkbox"/> 吋	井口至井底深度H ₂ : 10.938 公尺	最少洗井柱水體積3V: 升
	監測井型式: <input checked="" type="checkbox"/> 隱蔽式 <input type="checkbox"/> 平台式	井柱水深度(H ₂ -H ₁): 8.987 公尺	水流元容積: 300 mL
	井篩範圍(m): 1.99 至 10.99 公尺, 井篩長度(m): 9.0 公尺		洗井設備放置深度: 6.49 公尺, <input type="checkbox"/> 業主指定

時間	汲水流率(L/min)	水位深度(m)	汲出水體積(L)	pH ±0.1	導電度 ±3% (µmho/cm)	水溫(°C) ±0.2°C	溶氧 (mg/L) ±10% 或0.3mg/L	氧化還原電位(mV) ±10mV	濁度 (NTU) (註3)	洗井水觀察(代碼, 可複選)			
										水色	氣味	雜質	
洗井前	1014	0.087	1.951	0.435	7.95	666	20.5	1.59	154.0	5.20	a	a	a
洗井中	1019	0.088	1.951	0.440	7.86	662	21.3	0.73	128.3	4.82	a	a	a
洗井中	1024	0.088	1.951	0.440	7.84	660	21.5	0.59	119.4	4.67	a	a	a
洗井中	1029	0.084	1.951	0.445	7.83	660	21.5	0.58	118.0	4.66	a	a	a
洗井中	1034	0.087	1.951	0.435	7.83	660	21.6	0.60	116.2	4.79	a	a	a
洗井中	1039	0.089	1.951	0.445	7.83	659	21.6	0.58	118.4	4.72	a	a	a
洗井中													
採樣時	1039	*	1.951	1.80	7.83	659	21.6	0.58	118.4	4.72	a	a	a

洗井水觀察: 水色(a.清澈、b.微、c.黃、d.褐、e.白、f.灰、g.黑、h.棕、i.) ; 氣味(a.無味、b.異味、c.油味、d.))
 雜質(a.無、b.少許雜質、c.許多雜質、d.少許懸浮物、e.許多懸浮物、f.))

此井屬低滲透性含水層, 則將汲水泵或貝勒管方式, 置於井管底部附近以較大之汲水流率將井內積水抽除, 待水位回升後採集新鮮樣品。且不需要寫下面資訊(量測頻率、汲出水總體積、洗井結束時水位面至井口深度、水位洩降)。

量測頻率: 5 (次/分鐘); 汲出水總體積: 4.44 升	井柱水體積公式: (πr ²)/10 × 井柱水深度(公尺)
洗井結束時水位面至井口深度: 1.951 公尺; 水位洩降: 0 公尺	r=半徑=2.54cm=1吋, (2吋井=2.0) × 井柱水深度(公尺) (1吋井=0.51)、(4吋井=8.1) × 井柱水深度(公尺)

註1.井柱水體積置換方式量測頻率: 抽換3倍至5倍井柱水體積, 以2倍井柱水體積時量測第一次, 爾後每0.5倍井柱水體積量測一次, 待最後連續3次符合穩定值規範(若參數無穩定已5倍井柱水體積後)即可採樣。
 註2.微洗井: 設定汲水流率應從最小流率開始, 每隔1分鐘至2分鐘量測水位1次, 直到水位變化±3公分以下之穩定狀態後, 進行洗井作業最少量測5次以上待最後連續3次符合穩定值規範即可採樣。
 註3.濁度計±10% (濁度介於20 NTU至5 NTU 為±2 NTU), 若3次濁度值皆低於5 NTU 視為穩定。
 註4.完整監測井資料卡(地下水水質監測井設置作業原則之附錄三 監測井管理及資訊之保存方法)。
 註5.部份監測井資料(包含預定井深、井徑、井篩區間及監測井型式)。
 註6.監測井基本資料不完整(缺少最重要資訊: 井深、井徑、井篩區間及監測井型式), 參考用W103方法取樣。
 註7.非標準井型式(例如: 抽水井、水龍頭...等)。

採樣檢測員: 楊宗國	驗算人員: 許育寧 112.01.12
------------	---------------------

審核人員: 黃中崑 112.01.12

柏新科技股份有限公司

監測井地下水採樣紀錄表

M-W103-T04

專案編號: IU12U0038-1		採樣日期(年/月/日): 112. 1. 12		樣品編號: 0038-1 U 03								
計畫名稱: 台塑石化股份有限公司公用三廠												
採樣地址: 雲林縣麥寮鄉台塑工業園區17號			天氣: <input type="checkbox"/> 晴 <input checked="" type="checkbox"/> 陰 <input type="checkbox"/> 雨 <input type="checkbox"/> 陰偶雨									
作業方式: <input type="checkbox"/> W103標準方法取樣(註4) <input checked="" type="checkbox"/> W103標準方法取樣(註5) <input type="checkbox"/> 非W103標準方法取樣(註6) <input type="checkbox"/> 非W103標準方法取樣(註7)												
洗井方式: <input type="checkbox"/> 井柱水體積置換法(註1) <input checked="" type="checkbox"/> 微洗井(註2) <input type="checkbox"/> 非標準井待水質參數穩定時即可採樣												
洗井設備: <input type="checkbox"/> 貝勒管 <input checked="" type="checkbox"/> 氣囊式抽水機(儀器編號: LA101-641) <input type="checkbox"/> 離心式抽水機(儀器編號:)												
洗井資料	井號: 海汽-1		井口至水位面深度H ₁ : 1.951 公尺		井柱水體積V: 72.7947 升							
	井管內徑: <input type="checkbox"/> 2吋 <input checked="" type="checkbox"/> 4吋 <input type="checkbox"/> 吋		井口至井底深度H ₂ : 10.938 公尺		最少洗井柱水體積3V: _____ 升							
	監測井型式: <input checked="" type="checkbox"/> 隱蔽式 <input type="checkbox"/> 平台式		井柱水深度(H ₂ -H ₁): 8.987 公尺		水流元容積: 300 mL							
	井篩範圍(m): 1.99 至 10.99 公尺, 井篩長度(m): 9.0 公尺			洗井設備放置深度: 6.49 公尺, <input type="checkbox"/> 業主指定								
時間	汲水流率 (L/min)	水位深度 (m)	汲出水體積 (L)	pH ±0.1	導電度 ±3% (µmho/cm)	水溫(°C) ±0.2°C	溶氧 (mg/L)±10% 或0.3mg/L	氧化還原電位(mV) ±10mV	濁度 (NTU) (註3)	洗井水觀察(代碼, 可複選)		
										水色	氣味	雜質
洗井前	1137	0.44	1.954	7.83	661	21.5	0.79	121.3	4.86	a	a	a
洗井中	1140	0.42	1.953	7.83	659	21.6	0.66	117.4	4.63	a	a	a
洗井中	1143	0.42	1.953	7.82	658	21.6	0.63	115.8	4.71	a	a	a
洗井中	1146	0.41	1.953	7.82	658	21.6	0.62	116.8	4.77	a	a	a
洗井中	1149	0.42	1.953	7.82	659	21.6	0.62	116.2	4.92	a	a	a
洗井中	1152	0.42	1.953	7.82	659	21.6	0.63	116.8	4.76	a	a	a
洗井中												
採樣時	1152	*	1.953	7.82	659	21.6	0.63	116.8	4.76	a	a	a
洗井水觀察: 水色(a.清澈、b.微、c.黃、d.褐、e.白、f.灰、g.黑、h.棕、i.); 氣味(a.無味、b.異味、c.油味、d.) 雜質(a.無、b.少許雜質、c.許多雜質、d.少許懸浮物、e.許多懸浮物、f.)												
<input type="checkbox"/> 此井屬低滲透性含水層, 則將汲水泵或貝勒管方式, 置於井管底部附近以較大之汲水流率將井內積水抽除, 待水位回升後採集新鮮樣品。且不需要寫下面資訊(量測頻率、汲出水總體積、洗井結束時水位面至井口深度、水位洩降)。												
量測頻率: 3 (次/分鐘); 汲出水總體積: 37.59 升										井柱水體積公式: (πr ² /10×井柱水深度(公尺))		
洗井結束時水位面至井口深度: 1.953 公尺; 水位洩降: 0.002 公尺										r=半徑=2.54cm=1吋, (2吋井=2.0)×井柱水深度(公尺) (1吋井=0.51)、(4吋井=8.1)×井柱水深度(公尺)		
註1. 井柱水體積置換方式量測頻率: 抽換3倍至5倍井柱水體積, 以2倍井柱水體積時量測第一次, 爾後每0.5倍井柱水體積量測一次, 待最後連續3次符合穩定值規範(若參數無穩定已5倍井柱水體積後)即可採樣。 註2. 微洗井: 設定汲水流率應從最小流率開始, 每隔1分鐘至2分鐘量測水位1次, 直到水位變化±3公分以下之穩定狀態後, 進行洗井作業最少量測5次以上待最後連續3次符合穩定值規範即可採樣。 註3. 濁度計±10% (濁度介於20 NTU至5 NTU為±2 NTU), 若3次濁度值皆低於5 NTU視為穩定。 註4. 完整監測井資料卡(地下水水質監測井設置作業原則之附錄三 監測井管理及資訊之保存方法)。 註5. 部份監測井資料(包含預定井深、井徑、井篩區間及監測井型式)。 註6. 監測井基本資料不完整(缺少最重要資訊: 井深、井徑、井篩區間及監測井型式), 參考用W103方法取樣。 註7. 非標準井型式(例如: 抽水井、水龍頭...等)。												
採樣檢測員: 柯宇昂							驗算人員: 柯宇昂					

審核人員:





淇荃環保科技有限公司

CHI CHUAN Environmental Technology Co., Ltd

地下水樣品檢驗報告

樣品名稱：	塑煉-井6	專案編號：	KE112G10002
樣品特性：	無色/無味/雜質	收樣日期：	*
委託單位：	台塑石化股份有限公司輕油廠煉製事業部	報告編號：	KE112G1000202N(註3)
採樣地點：	雲林縣麥寮鄉台塑工業區2號	採樣日期：	民國112年01月03日 13時26分~14時35分
採樣單位：	淇荃環保科技有限公司	報告日期：	民國112年02月07日
採樣方法：	NIEA W103.56B	聯絡人：	林采慧
檢測目的：	定檢申報		

檢測項目	單位	檢測值	檢測方法	備註
水位	m	3.658	水位計法	
溶氧	mg/L	0.9	NIEA W455.52C	
氧化還原電位	mV	220.9	氧化還原電位計	
pH值	-	7.9	NIEA W424.53A	
導電度	µmho/cm	495	NIEA W203.51B	
以下空白				

聲明書

(一)茲保證本報告內容，自本實驗室收樣至報告出具之過程，以本公司人員最佳之專業知識，秉持公正、誠實進行採樣、檢測，絕無虛偽不實。

- 備註:
- 1.檢測值低於方法定量極限以<定量極限表示。
 - 2.本報告僅對當時檢測之樣品負責，不得部份複製使用(但全份檢測報告複製除外)及作為宣傳廣告之用。
 - 3.樣品並未進入實驗室，測項皆為現場測項，故相關辨識之報告編號以專案編號取代。

公司名稱：淇荃環保科技有限公司

負責人：周宏沂

檢驗室主管：

檢測報告專用章
 淇荃環保科技有限公司
 負責人：周宏沂
 檢驗室主管：王仁瑜
 高雄市大社區萬金路349巷21-1號

淇荃環保科技有限公司

CHI CHUAN Environmental Technology Co., Ltd
 行政院環境保護署許可證字號：環署環檢字第142號

地下水樣品檢驗報告

樣品編號(名稱)：KG1000204(壟煉-井6) 樣品特性：無色/無味/雜質 委託單位：台塑石化股份有限公司輕油廠煉製事業部 採樣地點：雲林縣麥寮鄉台塑工業區2號 採樣單位：淇荃環保科技有限公司 採樣方法：NIEA W103.56B 檢測目的：定檢申報	行程代碼：KEUW23010002 專案編號：KE112G10002 收樣日期：民國112年01月04日 13時10分 報告編號：KG112100020402 採樣日期：民國112年01月03日 13時26分~14時35分 報告日期：民國112年02月07日 聯絡人：林采慧
---	---

檢測項目	單位	檢測值	檢測方法	備註
甲基第三丁基醚	mg/L	<0.00100(0.00030)	NIEA W785.57B	
苯	mg/L	ND<0.00031	NIEA W785.57B	MDL=0.00031
甲苯	mg/L	ND<0.00031	NIEA W785.57B	MDL=0.00031
乙苯	mg/L	ND<0.00028	NIEA W785.57B	MDL=0.00028
二甲苯 ^{註4}	mg/L	ND<0.00076	NIEA W785.57B	MDL=0.00076
以下空白				

聲明書

(一)茲保證本報告內容完全依照行政院環境保護署及有關機關之標準方法及品保品管等相關規定，秉持公正、誠實進行採樣、檢測。絕無虛偽不實，如有違反，就政府機關所受損失願負連帶賠償責任之外，並接受主管機關依法令所為之行政處分及刑事責任。

(二)吾人瞭解如自身受政府機關委任從事公務，亦屬於刑法上之公務員，並瞭解刑法上圖利罪、公務員登載不實偽造公文書及貪污治罪條例之相關規定，如有違反，亦為刑法及貪污治罪條例之適用對象，願受最嚴厲之法律制裁。

備註： 1.本報告已由核可報告簽署人審核無誤，並簽署於相關內部文件。
 地下水採樣簽署人：陳俊勳(KEI-02)、曾杏源(KEI-03)
 2.檢測值低於方法偵測極限以ND表示，並註明其方法偵測極限值(MDL)，若檢測值高於MDL但低於檢查線最低濃度值，以<定量極限表示，並註明其實際檢測值。
 3.本報告僅對當時檢測之樣品負責，不得部份複製使用(但全份檢測報告複製除外)及作為宣傳廣告之用。
 4.二甲苯測值係由間、對-二甲苯、鄰-二甲苯檢測值總和而得，若檢測值為ND時以MDL值加總；若檢測值小於檢查線最低濃度時，則以實際檢測值做加總。
 5.檢測項目委由柏新科技股份有限公司執行分析，項目詳見檢驗報告附件。
 6.委託單位報告編號：IU12U0071-1-3；委外單位樣品編號：U12010400

檢測報告專用章

淇荃環保科技有限公司

負責 人：周宏沂
 檢驗室主管：王仁瑜
 高雄市大社區萬金路349巷21-1號

公司名稱：淇荃環保科技有限公司

負責 人：周宏沂

檢驗室主管：

監測井地下水採樣紀錄表

專案編號: KE1126/2002

採樣地點: 雲林縣

井號: 管理處-#6

實驗室編號: KE1000204

井位座標: E: 168295 N: 2622692 (TWD 67 97

資料來源: 監測井告示牌 業主提供 無

計畫名稱: 中區廢棄物土壤及地下水環保檢測

採樣日期: 112年01月03日

採樣人員: 蔡嘉琳

井篩深度: 0.7m 9.1

環境描述: 監測井鎖扣是否完整: 是 否 (現場情況描述: 井內積水 無鎖頭 其它)

洗井前水位量測: 1.13: 20, 3.658 m 2.13: 21, 3.658 m 3.13: 22, 3.658 m (水位變化±3cm)

洗井紀錄資料

洗井開始時間: 13時 26分; 洗井結束時間: 13時 46分

井管內徑: 2 (inch)	水位面至井口深度: 3.658 (m)	井底至井口深度: 8.704 (m)
井水深度: 5.046 (m)	井水體積: 10.092 (L)	泵進水口深度: 6.181 (m)
井篩長度: 9 (m)	水流元容積: 2.4 (L)	現場儀器量測頻率: 4 (min-次)

- (1)洗井方法: A. 井柱水體積置換法-定量抽水
 B. 微洗井-定量抽水
 C. 本監測井屬低滲透性地層(以0.1~0.5L/min抽水洩降超過井篩長度1/8), 將井水抽乾

(2)洗井設備: 貝勒管 氣囊式抽水器 其他:

時間	汲水速率 (L/min)	水位深度 (m)	汲出水體積 (L)	pH值 (pH/溫度°C) ±0.1/±0.2°C	導電度 (µmho/cm) ±3%	溶氧 (mg/L) ±10%或±0.3	氧化還原電位 (mV) ±10 mV	濁度(NTU) >20為±10%, 20~5為±2, 3次低於5為穩定	洗井水觀察 (水色、色味、雜質)	水位洩降 (m)
(洗井前) 13:26	0.1	3.659	0.4	7.91 / 25.2	496	1.39	216.3	19.50	透明無味無雜質	0.01
(洗井中) 13:30	0.1	3.662	0.4	7.94 / 25.4	497	0.86	220.7	16.91	"	0.02
(洗井中) 13:34	0.1	3.663	0.4	7.88 / 25.4	496	0.82	221.5	15.44	"	0.025
(洗井中) 13:38	0.1	3.665	0.4	7.86 / 25.5	494	0.80	220.1	16.25	"	0.07
(洗井中) 13:42	0.1	3.664	0.4	7.90 / 25.5	493	0.86	222.5	15.93	"	0.06
(洗井後) 13:46	0.1	3.667	0.4	7.88 / 25.4	492	0.84	221.2	16.02	"	0.09
(採樣時) 13:48	0.1	3.667	0.4	7.89 / 25.4 7.89 / 25.4 7.87 / 25.4°C	495	0.89	220.9	15.69	"	0.11

汲出水總體積: 2.8 (L) 洗井結束時水位面至井口深度: 3.667 (m)

採樣資料【開始時間: 13時 48分, 結束時間: 13時 55分】

採樣器材: 貝勒管 同洗井設備 其他 採樣器放置深度: 4 (m)

附註: 採樣器放置深度由委託單位指定 (井篩中段 水位下 米 井底上 米 其它:)

非標準井 (2吋簡易井; 其它形式:

井內含有不互溶有機液體 井底有泥沙 其它 無浮油

井水體積(L): 2吋井: 2.0*井水深度 4吋井: 8.1*井水深度 井水體積 (L) = 0.51*直徑(吋)*直徑(吋)*井水深度(公尺)

現場量測儀器編號及校正: 記錄於水質採樣各式儀器使用及校正紀錄表(TESP-PW-103-03)

監測井地下水採樣紀錄表

專案編號: K112610002

採樣地點: 雲林縣

井號: 柳埤-#6

實驗室編號: K61000204

井位座標: E: 168295 N: 2632692 (TWD 67 97

資料來源: 監測井告示牌 業主提供 無

計畫名稱: 中區廢棄物土壤及地下水環保檢測

採樣日期: 112年01月03日

採樣人員: 蔡嘉新

井篩深度: 0.7-0.7

天候狀況: 晴

環境描述: 監測井鎖扣是否完整: 是 否 (現場情況描述: 井內積水 無鎖頭 其它)

洗井前水位量測: 1. 17:59, 3.657 m 2. 14:00, 3.659 m 3. 14:01, 3.658 m (水位變化±3cm)

洗井紀錄資料

洗井開始時間: 14時02分; 洗井結束時間: 14時07分

井管內徑: 2 (inch)	水位面至井口深度: 3.658 (m)	井底至井口深度: 1.907 (m)
井水深度: 5.046 (m)	井水體積: 10.092 (L)	泵進水口深度: 6.181 (m)
井篩長度: 9 (m)	水流元容積: 0.4 (L)	現場儀器量測頻率: / (min-次)

(1)洗井方法: A. 井柱水體積置換法-定量抽水

B. 微洗井-定量抽水

C. 本監測井屬低滲透性地層(以0.1~0.5L/min抽水洩降超過井篩長度1/8), 將井水抽乾

(2)洗井設備: 貝勒管 氣囊式抽水器 其他:

時間	汲水速率 (L/min)	水位深度 (m)	汲出水體積 (L)	pH值 (pH/溫度°C) ±0.1/±0.2°C	導電度 (µmho/cm) ±3%	溶氧 (mg/L) ±10%或±0.3	氧化還原電位 (mV) ±10 mV	濁度(NTU) >20為±10%, 20~5為±2, 3次低於5為穩定	洗井水觀察 (水色、色味、雜質)	水位洩降 (m)
(洗井前) 14:02	0.5	3.660	0.5	7.82 / 25.9	494	1.15	223.3	17.29	透明色	0.002
(洗井中) 14:03	0.5	3.663	0.5	7.88 / 25.6	496	1.20	226.1	19.63	"	0.005
(洗井中) 14:04	0.5	3.665	0.5	7.86 / 25.9	494	1.16	225.4	22.04	"	0.007
(洗井中) 14:05	0.5	3.668	0.5	7.89 / 25.9	497	1.22	224.3	22.19	"	0.010
(洗井中) 14:06	0.5	3.669	0.5	7.85 / 25.6	494	1.19	226.8	21.47	"	0.011
(洗井後) 14:07	0.5	3.672	0.5	7.89 / 25.9	496	1.25	224.5	22.53	"	0.014
(採樣時) 14:08	0.5	3.670	12	7.97 / 25.9 7.90 / 25.9 °C	495	1.26	227.0	20.99	"	0.012

汲出水總體積: 15 (L) 洗井結束時水位面至井口深度: 3.672 (m)

採樣資料【開始時間: 14時08分, 結束時間: 14時35分】

採樣器材: 貝勒管 同洗井設備 其他 採樣器放置深度: * (m)

附註: 採樣器放置深度由委託單位指定 (井篩中段 水位下 米 井底上 米 其它:)

非標準井 (2吋簡易井; 其它形式:)

井內含有不互溶有機液體 井底有泥沙 其它

井水體積(L): 2吋井: 2.0*井水深度 4吋井: 8.1*井水深度 井水體積 (L) = 0.51*直徑(吋)*直徑(吋)*井水深度(公尺)

現場量測儀器編號及校正: 記錄於水質採樣各式儀器使用及校正紀錄表(TESP-PW-103-03)



淇荃環保科技有限公司

CHI CHUAN Environmental Technology Co., Ltd

地下水樣品檢驗報告

樣品名稱	: 塑煉-井7	專案編號	: KE112G10002
樣品特性	: 無色/無味/雜質	收樣日期	: *
委託單位	: 台塑石化股份有限公司輕油廠煉製事業部	報告編號	: KE112G1000206N(註3)
採樣地點	: 雲林縣麥寮鄉台塑工業區2號	採樣日期	: 民國112年01月03日 15時02分~16時10分
採樣單位	: 淇荃環保科技有限公司	報告日期	: 民國112年02月07日
採樣方法	: NIEA W103.56B	聯絡人	: 林采慈
檢測目的	: 定檢申報		

檢測項目	單位	檢測值	檢測方法	備註
水位	m	2.355	水位計法	
溶氧	mg/L	0.8	NIEA W455.52C	
氧化還原電位	mV	214.3	氧化還原電位計	
pH值	-	7.8	NIEA W424.53A	
導電度	µmho/cm	789	NIEA W203.51B	
以下空白				

聲明書

(一)茲保證本報告內容，自本實驗室收樣至報告出具之過程，以本公司人員最佳之專業知識，秉持公正、誠實進行採樣、檢測，絕無虛偽不實。

備註: 1.檢測值低於方法定量極限以<定量極限表示。
 2.本報告僅對當時檢測之樣品負責，不得部份複製使用(但全份檢測報告複製除外)及作為宣傳廣告之用。
 3.樣品並未進入檢驗室，測項皆為現場測項，故相關辨識之報告編號以專案編號取代。

<h3>檢測報告專用章</h3>	
淇荃環保科技有限公司	
負責人:周宏沂	
檢驗室主管:王仁瑜	
高雄市大社區萬金路349巷21-1號	

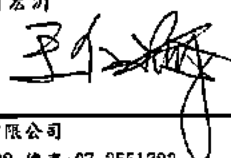
公司名稱: 淇荃環保科技有限公司
 負責人: 周宏沂
 檢驗室主管: 



地下水樣品檢驗報告

樣品編號(名稱)：KG1000207(塑煉-井7) 行程代碼：KEUW23010002
 樣品特性：無色/無味/雜質 專案編號：KEI12G10002
 委託單位：台塑石化股份有限公司輕油廠煉製事業部 收樣日期：民國112年01月04日 13時10分
 採樣地點：雲林縣麥寮鄉台塑工業園區2號 報告編號：KG112100020702
 採樣單位：淇荃環保科技有限公司 採樣日期：民國112年01月03日 15時02分-16時10分
 採樣方法：NIEA W103.56B 報告日期：民國112年02月07日
 檢測目的：定檢申報 聯絡人：林采慈

檢測項目	單位	檢測值	檢測方法	備註
甲基第三丁基醚	mg/L	ND<0.00029	NIEA W785.57B	MDL=0.00029
苯	mg/L	ND<0.00031	NIEA W785.57B	MDL=0.00031
甲苯	mg/L	ND<0.00031	NIEA W785.57B	MDL=0.00031
乙苯	mg/L	ND<0.00028	NIEA W785.57B	MDL=0.00028
二甲苯 ^{註1}	mg/L	ND<0.00076	NIEA W785.57B	MDL=0.00076
以下空白				

聲明書
 (一)茲保證本報告內容完全依照行政院環境保護署及有關機關之標準方法及品保品管等相關規定，秉持公正、誠實進行採樣、檢測。絕無虛偽不實，如有違反，就政府機關所受損失願負連帶賠償責任之外，並接受主管機關依法令所為之行政處分及刑事責任。
 (二)吾人瞭解如自身受政府機關委任從事公務，亦屬於刑法上之公務員，並瞭解刑法上圖利罪、公務員登載不實偽造公文書及貪污治罪條例之相關規定，如有違反，亦為刑法及貪污治罪條例之適用對象，願受最嚴厲之法律制裁。

備註： 1.本報告已由核可報告簽署人審核無誤，並登屬於相關內部文件。
 地下水採樣簽署人：陳俊勳(KEI-02)、曾杏源(KEI-03)
 2.檢測值低於方法偵測極限以ND表示，並註明其方法偵測極限值(MDL)，若檢測值高於MDL但低於檢量線最低濃度值，以<定量極限表示，並註明其實際檢測值。
 3.本報告僅對當時檢測之樣品負責，不得部份複製使用(但全份檢測報告複製除外)及作為宣傳廣告之用。
 4.二甲苯測值係由間、對-二甲苯、鄰-二甲苯檢測值總和而得，若檢測值為ND時以MDL值加總；若檢測值小於檢量線最低濃度時，則以實際檢測值做加總。
 5.檢測項目委由柏新科技股份有限公司執行分析，項目詳見檢驗報告附件。
 6.委託單位報告編號：IU12U0072-1-3；委外單位樣品編號：U120104002。

檢測報告專用章
 淇荃環保科技有限公司
 負責人：周宏沂
 檢驗室主管：王仁瑜
 高雄市大社區萬金路349巷21-1號

公司名稱：淇荃環保科技有限公司
 負責人：周宏沂
 檢驗室主管：

監測井地下水採樣紀錄表

專案編號: K1126/002

採樣地點: 雲林縣

井號: 蚶寮-#1

實驗室編號: K6100207

井位座標: E: 168195 N: 2633472 (TWD 67 97

資料來源: 監測井告示牌 業主提供 無

計畫名稱: 中區廢棄物土壤及地下水環保檢測

採樣日期: 112年 01月 03日

採樣人員: 邱森凱

井篩深度: 0.1~9.7

天候狀況: 1天

環境描述: 監測井鎖扣是否完整: 是 否 (現場情況描述: 井內積水 無鎖頭 其它 _____)

洗井前水位量測: 1. 14: 56, 2.358 m 2. 14: 59, 4.758 m 3. 14: 58, 2.355 m (水位變化±3cm)

洗井紀錄資料

洗井開始時間: 15時 02分; 洗井結束時間: 15時 22分

井管內徑: 2 (inch)	水位面至井口深度: 2.355 (m)	井底至井口深度: 8.848 (m)
井水深度: 6.493 (m)	井水體積: 1286 (L)	泵進水口深度: 5.602 (m)
井篩長度: 9 (m)	水流元容積: 0.4 (L)	現場儀器量測頻率: 4 (min-次)

(1) 洗井方法: A. 井柱水體積置換法-定量抽水

B. 微洗井-定量抽水

C. 本監測井屬低滲透性地層(以 0.1~0.5L/min 抽水洩降超過井篩長度 1/8), 將井水抽乾

(2) 洗井設備: 貝勒管 氣囊式抽水機 其他:

時間	汲水速率 (L/min)	水位深度 (m)	汲出水體積 (L)	pH 值 (pH/溫度°C) ±0.1/±0.2°C	導電度 (µmho/cm) ±3%	溶氧 (mg/L) ±10%或 ±0.3	氧化還原電位 (mV) ±10 mV	濁度 (NTU) > 20 為 ±10%, 20-5 為 ±2, 3 次低於 5 為穩定	洗井水觀察 (水色、色味、雜質)	水位洩降 (m)
(洗井前) 15:02	0.1	2.356	0.4	7.82/24.7	789	1.08	222.2	12.43	透明無味	0.01
(洗井中) 15:06	0.1	2.359	0.4	7.79/24.9	790	0.99	221.4	12.00	"	0.004
(洗井中) 15:10	0.1	2.359	0.4	7.80/24.9	794	0.95	220.6	11.69	"	0.004
(洗井中) 15:14	0.1	2.362	0.4	7.84/25.0	790	0.95	216.5	12.10	"	0.007
(洗井中) 15:18	0.1	2.361	0.4	7.82/25.0	786	0.82	214.0	12.33	"	0.006
(洗井後) 15:22	0.1	2.364	0.4	7.85/24.9	791	0.84	215.9	11.85	"	0.009
(採樣時) 15:24	0.1	2.364	4.28	7.83/25.0 7.83/25.0°C	789	0.80	214.3	11.93	"	0.009

汲出水總體積: 6.68 (L) 洗井結束時水位面至井口深度: 2.364 (m)

採樣資料【開始時間: 15時 24分, 結束時間: 16時 10分】

採樣器材: 貝勒管 同洗井設備 其他 _____ 採樣器放置深度: 水 (m)

附註: 採樣器放置深度由委託單位指定 (井篩中段 水位下 _____ 米 井底上 _____ 米 其它: _____)

非標準井 (2吋簡易井; 其它形式: _____)

井內含有不互溶有機液體 井底有泥沙 其它: 無液體

井水體積(L): 2吋井: 2.0*井水深度 4吋井: 8.1*井水深度 井水體積 (L) = 0.51*直徑(吋)*直徑(吋)*井水深度(公尺)

現場量測儀器編號及校正: 記錄於水質採樣各式儀器使用及校正紀錄表(TESP-PW-103-03)



淇荃環保科技有限公司

CHI CHUAN Environmental Technology Co., Ltd

地下水樣品檢驗報告

樣品名稱：	碼1	專案編號：	KE112G10011
樣品特性：	無色/無味/雜質	收樣日期：	民國112年01月07日 13時30分
委託單位：	台塑石化股份有限公司碼槽處	報告編號：	KE112G1001103N(註3)
採樣地點：	雲林縣麥寮鄉台塑工業園區15號	採樣日期：	民國112年01月06日 08時58分-10時47分
採樣單位：	淇荃環保科技有限公司	報告日期：	民國112年02月03日
採樣方法：	NIEA W103.56B	聯絡人：	林采慧
檢測目的：	定檢申報		

檢測項目	單位	檢測值	檢測方法	備註
水位	m	2.659	水位計法	
水溫	℃	26.2	NIEA W217.51A	
pH值	-	7.8	NIEA W424.53A	
濁度	NTU	16.4	NIEA W219.52C	
導電度	µmho/cm	681	NIEA W203.51B	
總餘氯	mg/L	0.38	NIEA W408.51A	
溶氧	mg/L	1.8	NIEA W455.52C	
氧化還原電位	mV	108.2	氧化還原電位計	
以下空白				

聲明書

(一)茲保證本報告內容，自本實驗室收樣至報告出具之過程，以本公司人員最佳之專業知識，秉持公正、誠實進行採樣、檢測，絕無虛偽不實。

備註：1.檢測值低於方法定量極限以<定量極限表示。

- 2.本報告僅對當時檢測之樣品負責，不得部份複製使用(但全份檢測報告複製除外)及作為宣傳廣告之用。
3.樣品並未進入檢驗室，測項皆為現場測項，故相關辨識之報告編號以專案編號取代。

檢測報告專用章

淇荃環保科技有限公司

負責人:周宏沂

檢驗室主管:王仁瑜

高雄市大社區萬金路349巷21-1號

公司名稱：淇荃環保科技有限公司

負責人：周宏沂

檢驗室主管：



淇荃環保科技有限公司

CHI CHUAN Environmental Technology Co., Ltd
行政院環境保護署許可證字號：環署環檢字第142號

地下水樣品檢驗報告

樣品編號(名稱)：KG1001104(碼1)

行程代碼：KEUW23010011

樣品特性：無色/無味/雜質

專案編號：KE112G10011

委託單位：台塑石化股份有限公司碼槽處

收樣日期：民國112年01月07日 13時30分

採樣地點：雲林縣麥寮鄉台塑工業園區15號

報告編號：KG112100110403

採樣單位：淇荃環保科技有限公司

採樣日期：民國112年01月06日 08時58分-10時47分

採樣方法：NIEA W103.56B

報告日期：民國112年02月03日

檢測目的：定檢申報

聯絡人：林采慧

檢測項目	單位	檢測值	檢測方法	備註
氯甲烷	mg/L	ND<0.00030	NIEA W785.57B	MDL=0.00030
氯乙烯	mg/L	ND<0.00033	NIEA W785.57B	MDL=0.00033
1,1-二氯乙烷	mg/L	ND<0.00035	NIEA W785.57B	MDL=0.00035
二氯甲烷	mg/L	ND<0.00041	NIEA W785.57B	MDL=0.00041
反-1,2-二氯乙烷	mg/L	ND<0.00034	NIEA W785.57B	MDL=0.00034
甲基第三丁基醚	mg/L	ND<0.00029	NIEA W785.57B	MDL=0.00029
1,1-二氯乙烷	mg/L	ND<0.00034	NIEA W785.57B	MDL=0.00034
順-1,2-二氯乙烷	mg/L	ND<0.00029	NIEA W785.57B	MDL=0.00029
氯仿	mg/L	ND<0.00032	NIEA W785.57B	MDL=0.00032
四氯化碳	mg/L	ND<0.00037	NIEA W785.57B	MDL=0.00037
苯	mg/L	ND<0.00031	NIEA W785.57B	MDL=0.00031
1,2-二氯乙烷	mg/L	ND<0.00037	NIEA W785.57B	MDL=0.00037
三氯乙烷	mg/L	ND<0.00031	NIEA W785.57B	MDL=0.00031
甲苯	mg/L	ND<0.00031	NIEA W785.57B	MDL=0.00031
1,1,2-三氯乙烷	mg/L	ND<0.00038	NIEA W785.57B	MDL=0.00038
四氯乙烯	mg/L	ND<0.00036	NIEA W785.57B	MDL=0.00036
氯苯	mg/L	ND<0.00033	NIEA W785.57B	MDL=0.00033
乙苯	mg/L	ND<0.00028	NIEA W785.57B	MDL=0.00028
二甲苯 ¹²⁴	mg/L	ND<0.00076	NIEA W785.57B	MDL=0.00076
1,4-二氯苯	mg/L	ND<0.00026	NIEA W785.57B	MDL=0.00026
萘	mg/L	ND<0.00021	NIEA W785.57B	MDL=0.00021
以下空白				

聲明書

- (一)茲保證本報告內容完全依照行政院環境保護署及有關機關之標準方法及品保品管等相關規定，秉持公正、誠實進行採樣、檢測。絕無虛偽不實，如有違反，就政府機關所受損失願負連帶賠償責任之外，並接受主管機關依法令所為之行政處分及刑事責任。
- (二)吾人瞭解如自身受政府機關委任從事公務，亦屬於刑法上之公務員，並瞭解刑法上圖利罪、公務員登載不實偽造公文書及貪污治罪條例之相關規定，如有違反，亦為刑法及貪污治罪條例之適用對象，願受最嚴厲之法律制裁。

備註：

- 1.本報告已由核可報告簽署人審核無誤，並簽署於相關內部文件。
地下水採樣簽署人：陳俊勳(KE1-02)、曾杏源(KE1-03)
- 2.檢測值低於方法偵測極限以ND表示，並註明其方法偵測極限值(MDL)，若檢測值高於MDL但低於檢量線最低濃度值，以<定量極限表示，並註明其實際檢測值。
- 3.本報告僅對當時檢測之樣品負責，不得部份複製使用(但全份檢測報告複製除外)及作為宣傳廣告之用。
- 4.二甲苯測值係由間、對、鄰-二甲苯檢測值總和而得，若檢測值為ND時以MDL值加總；若檢測值小於檢量線最低濃度時，則以實際檢測值做加總。
- 5.檢測項目委由柏新科技股份有限公司執行分析，項目詳見檢驗報告附件。
- 6.委託單位報告編號：IU12U0075-1-5、IU12U0075-1-6；委外單位樣品編號：U120106027。

檢測報告專用章

淇荃環保科技有限公司

負責人：周宏沂

檢驗室主管：王仁瑜

高雄市大社區萬金路349巷21-1號

公司名稱：淇荃環保科技有限公司

負責人：周宏沂

檢驗室主管：

監測井地下水採樣紀錄表

專案編號: KE112610011

採樣地點: 雲林縣

井號: 碼1

實驗室編號: KG1001104

計畫名稱: 中區廢棄物土壤及地下水環保檢測

採樣日期: 112年 01月 06日

採樣人員: 袁智宏

井篩深度: 1.770-10.770

井位座標: E: 166536.974 N: 2633154.854 (TWD 60 97)

資料來源: 監測井告示牌 業主提供 無

天候狀況: 陰

環境描述: 監測井鎖扣是否完整: 是 否 (現場情況描述: 井內積水 無鎖頭 其它)

洗井前水位量測: 1. 08:53, 2.658 m 2. 08:54, 2.659 m 3. 08:55, 2.659 m (水位變化±3cm)

洗井紀錄資料

洗井開始時間: 08 時 58 分; 洗井結束時間: 09 時 18 分

井管內徑: 4 (inch)	水位面至井口深度: 2.659 (m)	井底至井口深度: 10.781 (m)
井水深度: 8.122 (m)	井水體積: 65.788 (L)	泵進水口深度: 6.720 (m)
井篩長度: 9 (m)	水流元容積: 0.4 (L)	現場儀器量測頻率: 4 (min-次)

(1)洗井方法: A. 井柱水體積置換法-定量抽水

B. 微洗井-定量抽水

C. 本監測井屬低滲透性地層(以 0.1~0.5L/min 抽水洩降超過井篩長度 1/8), 將井水抽乾

(2)洗井設備: 貝勒管 氣囊式抽水機 其他:

時間	汲水速率 (L/min)	水位深度 (m)	汲出水體積 (L)	pH 值 (pH/溫度°C) ±0.1/±0.2°C	導電度 (µmho/cm) ±3%	溶氧 (mg/L) ±10%或 ±0.3	氧化還原電位 (mV) ±10 mV	濁度(NTU) >20 為 ±10%, 20~5 為 ±2, 3 次低於 5 為穩定	洗井水觀察 (水色、色味、雜質)	水位洩降 (m)
(洗井前) 08:58	0.1	2.659	0.4	7.81/26.2	678	1.92	110.4	16.51	無色無味有雜質	0.000
(洗井中) 08:58	0.1	2.660	0.4	7.81/26.2	680	1.91	110.1	16.50	"	0.001
(洗井中) 09:06	0.1	2.660	0.4	7.82/26.2	681	1.90	109.6	16.46	"	0.001
(洗井中) 09:10	0.1	2.661	0.4	7.82/26.2	681	1.88	109.4	16.42	"	0.002
(洗井中) 09:14	0.1	2.661	0.4	7.83/26.2	682	1.82	109.0	16.40	"	0.002
(洗井後) 09:18	0.1	2.662	0.4	7.83/26.2	681	1.80	108.6	16.38	"	0.003
(採樣時) 09:21	0.1	2.662	0.64	7.83/26.2 7.83/26.2 °C	681	1.80	108.2	16.36	"	0.003

汲出水總體積: 3.04 (L) 洗井結束時水位面至井口深度: 2.662 (m)

採樣資料【開始時間: 09 時 21 分, 結束時間: 09 時 28 分】

採樣器材: 貝勒管 同洗井設備 其他 採樣器放置深度: * (m)

附註: 採樣器放置深度由委託單位指定 (井篩中段 水位下 米 井底上 米 其它:)

非標準井 (2 吋簡易井; 其它形式:

井內含有不互溶有機液體 井底有泥沙 其它 總餘氯: 0.38 mg/L 無浮油

井水體積(L): 2 吋井: 2.0*井水深度 4 吋井: 8.1*井水深度 井水體積 (L) = 0.51 * 直徑(吋) * 直徑(吋) * 井水深度(公尺)

現場量測儀器編號及校正: 記錄於水質採樣各式儀器使用及校正紀錄表(TESP-PW-103-03)

監測井地下水採樣紀錄表

專案編號: KE112G10011

採樣地點: 雲林縣

井號: 碼1

實驗室編號: KG1001104

井位座標: E: 166536.974 N: 2633154.854 (IWD 67 97)

資料來源: 監測井告示牌 業主提供 無

計畫名稱: 中區廢棄物土壤及地下水環保檢測

採樣日期: 112年01月06日

採樣人員: 袁智文

井篩深度: 1.770-10.770

天候狀況: 陰

環境描述: 監測井鎖扣是否完整: 是 否 (現場情況描述: 井內積水 無鎖頭 其它 _____)

洗井前水位量測: 1. 09:31, 2.663 m 2. 09:32, 2.664 m 3. 09:33, 2.664 m (水位變化±3cm)

洗井紀錄資料

洗井開始時間: 09 時 36 分; 洗井結束時間: 09 時 41 分

井管內徑: 4 (inch)	水位面至井口深度: 2.657 (m)	井底至井口深度: 10.781 (m)
井水深度: 8.122 (m)	井水體積: 65.788 (L)	泵進水口深度: 6.720 (m)
井篩長度: 9 (m)	水流元容積: 0.4 (L)	現場儀器量測頻率: 1 (min-次)

(1) 洗井方法: A. 井柱水體積置換法-定量抽水

B. 微洗井-定量抽水

C. 本監測井屬低滲透性地層(以 0.1~0.5L/min 抽水洩降超過井篩長度 1/8), 將井水抽乾

(2) 洗井設備: 貝勒管 氣囊式抽水器 其他:

時間	汲水速率 (L/min)	水位深度 (m)	汲出水體積 (L)	pH 值 (pH/溫度°C) ±0.1/±0.2°C	導電度 (µmho/cm) ±3%	溶氧 (mg/L) ±10%或 ±0.3	氧化還原電位 (mV) ±10 mV	濁度 (NTU) >20 為 ±10%, 20~5 為 ±2, 3 次低於 5 為穩定	洗井水觀察 (水色、色味、雜質)	水位洩降 (m)
(洗井前) 09:36	0.5	2.664	0.5	7.85/26.5	689	1.78	107.5	16.11	無色無味有甜質	0.005
(洗井中) 09:37	0.5	2.664	0.5	7.86/26.5	690	1.76	107.6	16.08	"	0.005
(洗井中) 09:38	0.5	2.665	0.5	7.86/26.5	688	1.74	107.7	16.02	"	0.006
(洗井中) 09:39	0.5	2.665	0.5	7.87/26.6	687	1.71	107.8	16.01	"	0.006
(洗井中) 09:40	0.5	2.666	0.5	7.87/26.6	684	1.68	107.6	15.94	"	0.007
(洗井後) 09:41	0.5	2.667	0.5	7.87/26.6	681	1.64	107.3	15.92	"	0.008
(採樣時) 09:44	0.5	2.667	31.32	7.87/26.6 7.87/26.6°C	680	1.61	107.1	15.90	"	0.008

汲出水總體積: 34.38 (L) 洗井結束時水位面至井口深度: 2.667 (m)

採樣資料【開始時間: 09 時 44 分, 結束時間: 10 時 47 分】

採樣器材: 貝勒管 同洗井設備 其他 _____ 採樣器放置深度: * (m)

附註: 採樣器放置深度由委託單位指定 (井篩中段 水位下 _____ 米 井底上 _____ 米 其它: _____)

非標準井 (2 吋簡易井; 其它形式: _____)

井內含有不互溶有機液體 井底有泥沙 其它 _____

井水體積(L): 2 吋井: 2.0*井水深度 4 吋井: 8.1*井水深度 井水體積 (L) = 0.51 * 直徑(吋) * 直徑(吋) * 井水深度(公尺)

現場量測儀器編號及校正: 記錄於水質採樣各式儀器使用及校正紀錄表(TESP-PW-103-03)



淇荃環保科技有限公司

CHI CHUAN Environmental Technology Co., Ltd

地下水樣品檢驗報告

樣品名稱	: 碼2	專案編號	: KE112G10011
樣品特性	: 微黃色/無味/雜質	收樣日期	: 民國112年01月07日 13時30分
委託單位	: 台塑石化股份有限公司碼槽處	報告編號	: KE112G1001109N(註3)
採樣地點	: 雲林縣麥寮鄉台塑工業園區15號	採樣日期	: 民國112年01月06日 11時23分~12時46分
採樣單位	: 淇荃環保科技有限公司	報告日期	: 民國112年02月03日
採樣方法	: NIEA W103.56B	聯絡人	: 林采慈
檢測目的	: 定檢申報		

檢測項目	單位	檢測值	檢測方法	備註
水位	m	2.750	水位計法	
水溫	°C	26.6	NIEA W217.51A	
pH值	-	7.3	NIEA W424.53A	
濁度	NTU	60.1	NIEA W219.52C	
導電度	µmho/cm	620	NIEA W203.51B	
總餘氯	mg/L	0.31	NIEA W408.51A	
溶氧	mg/L	0.7	NIEA W455.52C	
氧化還原電位	mV	-72.0	氧化還原電位計	
以下空白				

聲明書
 (一)茲保證本報告內容,自本實驗室收樣至報告出具之過程,以本公司人員最佳之專業知識,秉持公正、誠實進行採樣、檢測,絕無虛偽不實。

備註: 1.檢測值低於方法定量極限以<定量極限表示。
 2.本報告僅對當時檢測之樣品負責,不得部份複製使用(但全份檢測報告複製除外)及作為宣傳廣告之用。
 3.樣品並未進入檢驗室,測項皆為現場測項,故相關辨識之報告編號以專案編號取代。

檢測報告專用章
淇荃環保科技有限公司
負責人:周宏沂
檢驗室主管:王仁瑜
高雄市大社區萬金路349巷21-1號

公司名稱:淇荃環保科技有限公司
 負責人:周宏沂
 檢驗室主管:



淇荃環保科技有限公司

CHI CHUAN Environmental Technology Co., Ltd
行政院環境保護署許可證字號：環署環檢字第142號

地下水樣品檢驗報告

樣品編號(名稱)：KG1001107(碼2)

樣品特性：微黃色/無味/雜質

委託單位：台塑石化股份有限公司碼槽處

採樣地點：雲林縣麥寮鄉台塑工業區15號

採樣單位：淇荃環保科技有限公司

採樣方法：NIEA W103.56B

檢測目的：定檢申報

行程代碼：KEUW23010011

專案編號：KE112G10011

收樣日期：民國112年01月07日 13時30分

報告編號：KG112100110703

採樣日期：民國112年01月06日 11時23分~12時46分

報告日期：民國112年02月03日

聯絡人：林采慧

檢測項目	單位	檢測值	檢測方法	備註
氯甲烷	mg/L	ND<0.00030	NIEA W785.57B	MDL=0.00030
氯乙烷	mg/L	ND<0.00033	NIEA W785.57B	MDL=0.00033
1,1-二氯乙烷	mg/L	ND<0.00035	NIEA W785.57B	MDL=0.00035
二氯甲烷	mg/L	ND<0.00041	NIEA W785.57B	MDL=0.00041
反-1,2-二氯乙烷	mg/L	ND<0.00034	NIEA W785.57B	MDL=0.00034
甲基第三丁基醚	mg/L	ND<0.00029	NIEA W785.57B	MDL=0.00029
1,1-二氯乙烷	mg/L	ND<0.00034	NIEA W785.57B	MDL=0.00034
順-1,2-二氯乙烷	mg/L	ND<0.00029	NIEA W785.57B	MDL=0.00029
氯仿	mg/L	ND<0.00032	NIEA W785.57B	MDL=0.00032
四氯化碳	mg/L	ND<0.00037	NIEA W785.57B	MDL=0.00037
苯	mg/L	ND<0.00031	NIEA W785.57B	MDL=0.00031
1,2-二氯乙烷	mg/L	ND<0.00037	NIEA W785.57B	MDL=0.00037
三氯乙烷	mg/L	ND<0.00031	NIEA W785.57B	MDL=0.00031
甲苯	mg/L	ND<0.00031	NIEA W785.57B	MDL=0.00031
1,1,2-三氯乙烷	mg/L	ND<0.00038	NIEA W785.57B	MDL=0.00038
四氯乙烯	mg/L	ND<0.00036	NIEA W785.57B	MDL=0.00036
氯苯	mg/L	ND<0.00033	NIEA W785.57B	MDL=0.00033
乙苯	mg/L	ND<0.00028	NIEA W785.57B	MDL=0.00028
二甲苯 ^{註1}	mg/L	ND<0.00076	NIEA W785.57B	MDL=0.00076
1,4-二氯苯	mg/L	ND<0.00026	NIEA W785.57B	MDL=0.00026
萘	mg/L	ND<0.00021	NIEA W785.57B	MDL=0.00021
以下空白				

聲明書

(一)茲保證本報告內容完全依照行政院環境保護署及有關機關之標準方法及品保品管等相關規定，秉持公正、誠實進行採樣、檢測。絕無虛偽不實，如有違反，就政府機關所受損失願自連帶賠償責任之外，並接受主管機關依法令所為之行政處分及刑事責任。

(二)吾人瞭解如自身受政府機關委任從事公務，亦屬於刑法上之公務員，並瞭解刑法上圖利罪、公務員登載不實偽造公文書及貪污治罪條例之相關規定，如有違反，亦為刑法及貪污治罪條例之適用對象，願受最嚴厲之法律制裁。

備註：1.本報告已由核可報告簽署人審核無誤，並簽屬於相關內部文件。

地下水採樣簽署人：陳俊勳(KEI-02)、曾杏源(KEI-03)

2.檢測值低於方法偵測極限以ND表示，並註明其方法偵測極限值(MDL)，若檢測值高於MDL但低於檢量線最低濃度值，以<定量極限表示，並註明其實際檢測值。

3.本報告僅對當時檢測之樣品負責，不得部份複製使用(但全份檢測報告複製除外)及作為宣傳廣告之用。

4.二甲苯測值係由間、對-二甲苯、鄰-二甲苯檢測值總和而得，若檢測值為ND時以MDL值加總；若檢測值小於檢量線最低濃度時，則以實際檢測值做加總。

5.檢測項目委由柏新科技股份有限公司執行分析，項目詳見檢驗報告附件。

6.委託單位報告編號：UI12U0078-1-5、UI12U0078-1-6；委外單位樣品編號：UI120106026。

檢測報告專用章

淇荃環保科技有限公司

負責人：周宏沂

檢驗室主管：王仁瑜

高雄市大社區萬金路349巷21-1號

公司名稱：淇荃環保科技有限公司

負責人：周宏沂

檢驗室主管：王仁瑜



淇荃環保科技有限公司

CHI CHUAN Environmental Technology Co., Ltd

地下水樣品檢驗報告

樣品名稱：碼2-1

樣品特性：無色/無味/無雜質

委託單位：台塑石化股份有限公司碼槽處

採樣地點：雲林縣麥寮鄉台塑工業園區15號

採樣單位：淇荃環保科技有限公司

採樣方法：NIEA W103.56B

檢測目的：定檢申報

專案編號：KE112G10012

收樣日期：*

報告編號：KE112G1001202N(註3)

採樣日期：民國112年01月06日 13時43分-15時05分

報告日期：民國112年02月09日

聯絡人：林采慧

檢測項目	單位	檢測值	檢測方法	備註
水位	m	2.604	水位計法	
水溫	°C	25.4	NIEA W217.51A	
溶氧	mg/L	0.00	NIEA W455.52C	
氧化還原電位	mV	-23.5	氧化還原電位計	
pH值	-	7.4	NIEA W424.53A	
導電度	µmho/cm	7340	NIEA W203.51B	
濁度	NTU	5.8	NIEA W219.52C	
總餘氯	mg/L	0.26	NIEA W408.51A	
以下空白				

聲明書

- (一) 茲保證本報告內容完全依照行政院環境保護署及有關機關之標準方法及品保品管等相關規定，秉持公正、誠實進行採樣、檢測。絕無虛偽不實，如有違反，就政府機關所受損失願負連帶賠償責任之外，並接受主管機關依法令所為之行政處分及刑事責任。
- (二) 吾人瞭解如自身受政府機關委任從事公務，亦屬於刑法上之公務員，並瞭解刑法上圖利罪、公務員登載不實偽造公文書及貪污治罪條例之相關規定，如有違反，亦為刑法及貪污治罪條例之適用對象，願受最嚴厲之法律制裁。

備註：1. 檢測值低於方法定量極限以 < 定量極限表示。

2. 本報告僅對當時檢測之樣品負責，不得部份複製使用(但全份檢測報告複製除外)及作為宣傳廣告之用。

3. 樣品並未進入實驗室，測項皆為現場測項，故相關辨識之報告編號以專案編號取代。

公司名稱：淇荃環保科技有限公司

負責人：周宏沂

實驗室主管：

檢測報告專用章

淇荃環保科技有限公司

負責人：周宏沂

實驗室主管：王仁瑜

高雄市大社區萬金路349巷21-1號



淇荃環保科技有限公司

CHI CHUAN Environmental Technology Co., Ltd

行政院環境保護署許可證字號：環署環檢字第142號

地下水樣品檢驗報告

樣品編號(名稱)：KG1001204(碼2-1)

行程代碼：KEUW23010012

樣品特性：無色/無味/無雜質

專案編號：KE112G10012

委託單位：台塑石化股份有限公司碼槽處

收樣日期：民國112年01月07日 13時30分

採樣地點：雲林縣麥寮鄉台塑工業園區15號

報告編號：KG112100120402

採樣單位：淇荃環保科技有限公司

採樣日期：民國112年01月06日 13時43分-15時05分

採樣方法：NIEA W103.56B

報告日期：民國112年02月09日

檢測目的：定檢申報

聯絡人：林采慧

檢測項目	單位	檢測值	檢測方法	備註
氬甲烷	mg/L	ND<0.00030	NIEA W785.57B	MDL=0.00030
氬乙烯	mg/L	ND<0.00033	NIEA W785.57B	MDL=0.00033
1,1-二氬乙烯	mg/L	ND<0.00035	NIEA W785.57B	MDL=0.00035
二氬甲烷	mg/L	ND<0.00041	NIEA W785.57B	MDL=0.00041
反-1,2-二氬乙烯	mg/L	ND<0.00034	NIEA W785.57B	MDL=0.00034
甲基第三丁基醚	mg/L	ND<0.00029	NIEA W785.57B	MDL=0.00029
1,1-二氬乙烷	mg/L	ND<0.00034	NIEA W785.57B	MDL=0.00034
順-1,2-二氬乙烷	mg/L	ND<0.00029	NIEA W785.57B	MDL=0.00029
氬仿	mg/L	ND<0.00032	NIEA W785.57B	MDL=0.00032
四氬化碳	mg/L	ND<0.00037	NIEA W785.57B	MDL=0.00037
苯	mg/L	ND<0.00031	NIEA W785.57B	MDL=0.00031
1,2-二氬乙烷	mg/L	ND<0.00037	NIEA W785.57B	MDL=0.00037
三氬乙烯	mg/L	ND<0.00031	NIEA W785.57B	MDL=0.00031
甲苯	mg/L	ND<0.00031	NIEA W785.57B	MDL=0.00031
1,1,2-三氬乙烷	mg/L	ND<0.00038	NIEA W785.57B	MDL=0.00038
四氬乙烷	mg/L	ND<0.00036	NIEA W785.57B	MDL=0.00036
氬苯	mg/L	ND<0.00033	NIEA W785.57B	MDL=0.00033
乙苯	mg/L	ND<0.00028	NIEA W785.57B	MDL=0.00028
二甲苯 ^{註4}	mg/L	ND<0.00076	NIEA W785.57B	MDL=0.00076
1,4-二氬苯	mg/L	ND<0.00026	NIEA W785.57B	MDL=0.00026
萘	mg/L	ND<0.00021	NIEA W785.57B	MDL=0.00021
以下空白				

聲明書

- (一)茲保證本報告內容完全依照行政院環境保護署及有關機關之標準方法及品保品管等相關規定，秉持公正、誠實進行採樣、檢測。絕無虛偽不實，如有違反，就政府機關所受損失願負連帶賠償責任之外，並接受主管機關依法令所為之行政處分及刑事責任。
- (二)吾人瞭解如自身受政府機關委任從事公務，亦屬於刑法上之公務員，並瞭解刑法上圖利罪、公務員登載不實偽造公文書及貪污治罪條例之相關規定，如有違反，亦為刑法及貪污治罪條例之適用對象，願受最嚴厲之法律制裁。

- 備註： 1.本報告已由核可報告簽署人審核無誤，並簽屬於相關內部文件。
地下水採樣簽署人：陳俊勳(KEI-02)、曾杏源(KEI-03)
- 2.檢測值低於方法偵測極限以ND表示，並註明其方法偵測極限值(MDL)，若檢測值高於MDL但低於檢量線最低濃度值，以<定量極限表示，並註明其實際檢測值。
- 3.本報告僅對當時檢測之樣品負責，不得部份複製使用(但全份檢測報告複製除外)及作為宣傳廣告之用。
- 4.二甲苯測值係由間、對-二甲苯、鄰-二甲苯檢測值總和而得，若檢測值為ND時以MDL值加總；若檢測值小於檢量線最低濃度時，則以實際檢測值做加總。
- 5.檢測項目委由柏新科技股份有限公司執行分析，項目詳見檢驗報告附件。
- 6.委託單位報告編號：IU12U0079-1-5、IU12U0079-1-6；委外單位樣品編號：IU120106028。

公司名稱：淇荃環保科技有限公司

負責人：周宏沂

檢驗室主管：

檢測報告專用章

淇荃環保科技有限公司

負責人：周宏沂

檢驗室主管：王仁瑜

高雄市大社區萬金路349巷21-1號



淇荃環保科技有限公司

監測井地下水採樣紀錄表

專案編號: KE112G10012

採樣地點: 雲林縣

井號: 碩2-1

實驗室編號: KG1001204

井位座標: E: 166748.062 N: 2632345.465 (TWD 67 97

資料來源: 監測井告示牌 業主提供 無

計畫名稱: 中區廢棄物土壤及地下水環保檢測

採樣日期: 112年01月06日

採樣人員: 袁智英

井篩深度: 2.300-11.300

天候狀況: 陰

環境描述: 監測井鎖扣是否完整: 是 否 (現場情況描述: 井內積水 無鎖頭 其它)

洗井前水位量測: 1.13: 38, 2.603 m 2.13: 39, 2.604 m 3.13: 40, 2.604 m (水位變化±3cm)

洗井紀錄資料

洗井開始時間: 13 時 43 分; 洗井結束時間: 14 時 03 分

井管內徑: 2 (inch)	水位面至井口深度: 2.604 (m)	井底至井口深度: 12.219 (m)
井水深度: 9.65 (m)	井水體積: 19.230 (L)	泵進水口深度: 7.412 (m)
井篩長度: 9 (m)	水流元容積: 0.4 (L)	現場儀器量測頻率: 4 (min-次)

(1)洗井方法: A. 井柱水體積置換法-定量抽水

B. 微洗井-定量抽水

C. 本監測井屬低滲透性地層(以 0.1~0.5L/min 抽水洩降超過井篩長度 1/8), 將井水抽乾

(2)洗井設備: 貝勒管 氣囊式抽水機 其他:

時間	汲水速率 (L/min)	水位深度 (m)	汲出水體積 (L)	pH 值 (pH/溫度°C) ±0.1/±0.2°C	導電度 (µmho/cm) ±3% 袁智英	溶氧 (mg/L) ±10%或 ±0.3	氧化還原電位 (mV) ±10 mV	濁度 (NTU) >20 為 ±10%, 20~5 為 ±2, 3 次低於 5 為穩定	洗井水觀察 (水色、色味、雜質)	水位洩降 (m)
(洗井前) 13:43	0.1	2.604	0.4	7.38/25.3	7.23	0.05	-22.2	5.91	無色無味無雜質	0.000
(洗井中) 13:47	0.1	2.605	0.4	7.38/25.3	7.26	0.04	-22.5	5.88	"	0.001
(洗井中) 13:51	0.1	2.605	0.4	7.39/25.3	7.28	0.03	-22.6	5.86	"	0.001
(洗井中) 13:55	0.1	2.605	0.4	7.39/25.3	7.29	0.01	-22.8	5.84	"	0.001
(洗井中) 13:59	0.1	2.606	0.4	7.41/25.4	7.30	0.00	-23.1	5.81	"	0.002
(洗井後) 14:03	0.1	2.607	0.4	7.41/25.4	7.32	0.01	-23.3	5.80	"	0.003
(採樣時) 14:06	0.1	2.607	0.44	7.41/25.4 7.41/25.4 °C	7.34	0.00	-23.5	5.78	"	0.003

汲出水總體積: 2.84 (L) 洗井結束時水位面至井口深度: 2.607 (m)

採樣資料【開始時間: 14 時 06 分, 結束時間: 14 時 11 分】

採樣器材: 貝勒管 同洗井設備 其他 採樣器放置深度: * (m)

附註: 採樣器放置深度由委託單位指定 (井篩中段 水位下 米 井底上 米 其它)

非標準井 (2 吋簡易井; 其它形式:

井內含有不互溶有機液體 井底有泥沙 其它 總餘氯: 0.26 mg/L 無浮渣

井水體積 (L): 2 吋井: 2.0*井水深度 4 吋井: 8.1*井水深度 井水體積 (L) = 0.51*直徑(吋)*直徑(吋)*井水深度(公尺)

現場量測儀器編號及校正: 記錄於水質採樣各式儀器使用及校正紀錄表 (TESP-PW-103-03)



淇荃環保科技有限公司

監測井地下水採樣紀錄表

專案編號: KE112G10012

採樣地點: 雲林縣

井號: 石碼2-1

實驗室編號: KG1001204

井位座標: E: 166748.062 N: 2632345.465 (TWD 67 97)

資料來源: 監測井告示牌 業主提供 無

計畫名稱: 中區廢棄物土壤及地下水環保檢測

採樣日期: 112年01月06日

採樣人員: 袁智亮

井篩深度: 2.300-16300

天候狀況: 陰

環境描述: 監測井鎖扣是否完整: 是 否 (現場情況描述: 井內積水 無鎖頭 其它)

洗井前水位量測: 1. 14:14, 2.607 m 2. 14:15, 2.608 m 3. 14:16, 2.609 m (水位變化±3cm)

洗井紀錄資料

洗井開始時間: 14時 19分; 洗井結束時間: 14時 24分

井管內徑: 2 (inch)	水位面至井口深度: 2.604 (m)	井底至井口深度: 12.219 (m)
井水深度: 9.615 (m)	井水體積: 19.230 (L)	泵進水口深度: 7.412 (m)
井篩長度: 9 (m)	水流元容積: 0.4 (L)	現場儀器量測頻率: 1 (min-次)

(1)洗井方法: A. 井柱水體積置換法-定量抽水

B. 微洗井-定量抽水

C. 本監測井屬低滲透性地層(以0.1~0.5L/min抽水洩降超過井篩長度1/8), 將井水抽乾

(2)洗井設備: 貝勒管 氣囊式抽水器 其他:

時間	汲水速率 (L/min)	水位深度 (m)	汲出水體積 (L)	pH值 (pH/溫度°C) ±0.1/±0.2°C	導電度 (µmho/cm) ±3% 袁智亮	溶氧 (mg/L) ±10%或 ±0.3	氧化還原電位 (mV) ±10 mV	濁度(NTU) >20為 ±10%, 20~5為±2, 3次低於5為穩定	洗井水觀察 (水色、色味、雜質)	水位洩降 (m)
(洗井前) 14:19	0.5	2.609	0.5	7.44/25.6	7.28	0.01	-23.6	5.62	無色無味無雜質	0.005
(洗井中) 14:20	0.5	2.610	0.5	7.44/25.6	7.24	0.02	-23.4	5.60	"	0.006
(洗井中) 14:21	0.5	2.610	0.5	7.45/25.6	7.21	0.01	-23.4	5.56	"	0.006
(洗井中) 14:22	0.5	2.611	0.5	7.45/25.6	7.20	0.00	-23.2	5.52	"	0.007
(洗井中) 14:23	0.5	2.612	0.5	7.46/25.7	7.18	0.00	-23.1	5.51	"	0.008
(洗井後) 14:24	0.5	2.612	0.5	7.46/25.7	7.15	0.01	-23.0	5.50	"	0.008
(採樣時) 14:27	0.5	2.612	18	7.46/25.7 7.46/25.7°C	7.13	0.00	-23.0	5.50	"	0.008

汲出水總體積: 21 (L) 洗井結束時水位面至井口深度: 2.612 (m)

採樣資料【開始時間: 14時 27分, 結束時間: 15時 05分】

採樣器材: 貝勒管 同洗井設備 其他 採樣器放置深度: * (m)

附註: 採樣器放置深度由委託單位指定 (井篩中段 水位下 米 井底上 米 其它:)

非標準井 (2吋簡易井; 其它形式:)

井內含有不互溶有機液體 井底有泥沙 其它

井水體積(L): 2吋井: 2.0*井水深度 4吋井: 8.1*井水深度 井水體積(L) = 0.51 * 直徑(吋) * 直徑(吋) * 井水深度(公尺)

現場量測儀器編號及校正: 記錄於水質採樣各式儀器使用及校正紀錄表(TESP-PW-103-03)

監測井地下水採樣紀錄表

專案編號: KE112610011

採樣地點: 雲林縣

井號: 碼2

實驗室編號: KG1001107

井位座標: E: 165955.432 N: 2633192.438 (TWD 67 97)

資料來源: 監測井告示牌 業主提供 無

計畫名稱: 中區廢棄物土壤及地下水環保檢測

採樣日期: 112年01月06日

採樣人員: 袁智宏

井篩深度: 1.800-10.800

天候狀況: 陰

環境描述: 監測井鎖扣是否完整: 是 否 (現場情況描述: 井內積水 無鎖頭 其它)

洗井前水位量測: 1. 11:18, 2.749 m 2. 11:19, 2.749 m 3. 11:20, 2.750 m (水位變化±3cm)

洗井紀錄資料

洗井開始時間: 11 時 23 分; 洗井結束時間: 11 時 43 分

井管內徑: 4 (inch)	水位面至井口深度: 2.750 (m)	井底至井口深度: 10.477 (m)
井水深度: 7.727 (m)	井水體積: 62.589 (L)	泵進水口深度: 6.614 (m)
井篩長度: 9 (m)	水流元容積: 0.4 (L)	現場儀器量測頻率: 4 (min-次)

(1) 洗井方法: A. 井柱水體積置換法-定量抽水

B. 微洗井-定量抽水

C. 本監測井屬低滲透性地層(以 0.1~0.5L/min 抽水洩降超過井篩長度 1/8), 將井水抽乾

(2) 洗井設備: 貝勒管 氣囊式抽水機 其他:

時間	汲水速率 (L/min)	水位深度 (m)	汲出水體積 (L)	pH 值 (pH/溫度°C) ±0.1/±0.2°C	導電度 (µmho/cm) ±3%	溶氧 (mg/L) ±10%或±0.3	氧化還原電位 (mV) ±10 mV	濁度 (NTU) >20 為 ±10%, 20~5 為 ±2, 3 次低於 5 為穩定	洗井水觀察 (水色、色味、雜質)	水位洩降 (m)
(洗井前) 11:23	0.1	2.750	0.4	7.26/26.4	622	0.91	-73.3	60.29	微濁 無味 有新裝	0.000
(洗井中) 11:27	0.1	2.750	0.4	7.28/26.5	620	0.88	-73.1	60.21	"	0.000
(洗井中) 11:31	0.1	2.751	0.4	7.28/26.6	620	0.87	-72.8	60.20	"	0.001
(洗井中) 11:35	0.1	2.751	0.4	7.29/26.6	619	0.82	-72.6	60.17	"	0.001
(洗井中) 11:39	0.1	2.751	0.4	7.29/26.6	620	0.81	-72.4	60.12	"	0.001
(洗井後) 11:43	0.1	2.752	0.4	7.29/26.6	620	0.78	-72.0	60.10	"	0.002
(採樣時) 11:46	0.1	2.752	0.4	7.29/26.6 7.29/26.6 °C	620	0.74	-72.0	60.08	"	0.002

汲出水總體積: 2.8 (L) 洗井結束時水位面至井口深度: 2.752 (m)

採樣資料【開始時間: 11 時 46 分, 結束時間: 11 時 51 分】

採樣器材: 貝勒管 同洗井設備 其他 採樣器放置深度: * (m)

附註: 採樣器放置深度由委託單位指定 (井篩中段 水位下 米 井底上 米 其它:)

非標準井 (2 吋簡易井; 其它形式:

井內含有不互溶有機液體 井底有泥沙 其它

總氮: 0.31 mg/L 無油

井水體積(L): 2 吋井: 2.0*井水深度 4 吋井: 8.1*井水深度 井水體積 (L) = 0.51 × 直徑(吋) × 直徑(吋) × 井水深度(公尺)

現場量測儀器編號及校正: 記錄於水質採樣各式儀器使用及校正紀錄表(TESP-PW-103-03)

監測井地下水採樣紀錄表

專案編號: KE112G10011

採樣地點: 雲林縣

井號: 石碼2

實驗室編號: KG1001107

井位座標: E: 165955.432 N: 2633192.438 (TWD 67 97)

資料來源: 監測井告示牌 業主提供 無

天候狀況: 陰

環境描述: 監測井鎖扣是否完整: 是 否 (現場情況描述: 井內積水 無鎖頭 其它)

洗井前水位量測: 1. 井: 54, 2. 753 m 2. 井: 55, 2. 753 m 3. 井: 56, 2. 754 m (水位變化±3cm)

洗井紀錄資料

洗井開始時間: 11 時 59 分; 洗井結束時間: 12 時 04 分

井管內徑: 4 (inch)	水位面至井口深度: 2.750 (m)	井底至井口深度: 10.477 (m)
井水深度: 7.729 (m)	井水體積: 62.589 (L)	泵進水口深度: 6.614 (m)
井篩長度: 9 (m)	水流元容積: 0.4 (L)	現場儀器量測頻率: 1 (min-次)

(1) 洗井方法: A. 井柱水體積置換法-定量抽水

B. 微洗井-定量抽水

C. 本監測井屬低滲透性地層(以 0.1~0.5L/min 抽水洩降超過井篩長度 1/8), 將井水抽乾

(2) 洗井設備: 貝勒管 氣囊式抽水機 其他:

時間	汲水速率 (L/min)	水位深度 (m)	汲出水體積 (L)	pH 值 (pH/溫度°C) ±0.1/±0.2°C	導電度 (µmho/cm) ±3 %	溶氧 (mg/L) ±10 % 或 ±0.3	氧化還原電位 (mV) ±10 mV	濁度 (NTU) >20 為 ±10%, 20~5 為 ±2, 3 次低於 5 為穩定	洗井水觀察 (水色、色味、雜質)	水位洩降 (m)
(洗井前) 11:59	0.5	2.754	0.5	7.31/26.7	618	0.68	-71.8	58.49	淡綠色, 無味, 有雜質	0.004
(洗井中) 12:00	0.5	2.755	0.5	7.31/26.7	618	0.64	-71.4	58.42	"	0.005
(洗井中) 12:01	0.5	2.755	0.5	7.31/26.7	617	0.62	-71.2	58.40	"	0.005
(洗井中) 12:02	0.5	2.756	0.5	7.32/26.7	617	0.60	-71.0	58.39	"	0.006
(洗井中) 12:03	0.5	2.756	0.5	7.32/26.7	617	0.58	-71.0	58.31	"	0.006
(洗井後) 12:04	0.5	2.757	0.5	7.33/26.7	616	0.56	-71.2	58.28	"	0.007
(採樣時) 12:07	0.5	2.757	19	7.32/26.7 7.32/26.7 °C	616	0.55	-71.2	58.27	"	0.007

汲出水總體積: 22 (L) 洗井結束時水位面至井口深度: 2.757 (m)

採樣資料【開始時間: 12 時 07 分, 結束時間: 12 時 46 分】

採樣器材: 貝勒管 同洗井設備 其他 採樣器放置深度: * (m)

附註: 採樣器放置深度由委託單位指定 (井篩中段 水位下 米 井底上 米 其它:)

非標準井 (2 吋簡易井; 其它形式:)

井內含有不互溶有機液體 井底有泥沙 其它

井水體積(L): 2 吋井: 2.0*井水深度 4 吋井: 8.1*井水深度 井水體積 (L) = 0.51 × 直徑(吋) × 直徑(吋) × 井水深度(公尺)

現場量測儀器編號及校正: 記錄於水質採樣各式儀器使用及校正紀錄表(TESP-PW-103-03)

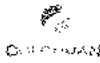

淇荃環保科技有限公司

CHI CHUAN Environmental Technology Co., Ltd

地下水樣品檢驗報告

樣品名稱：碼3-1
樣品特性：無色/無味/雜質
委託單位：台塑石化股份有限公司碼槽處
採樣地點：雲林縣麥寮鄉台塑工業園區15號
採樣單位：淇荃環保科技有限公司
採樣方法：NIEA W103.56B
檢測目的：定檢申報

專案編號：KE112G10006
收樣日期：
報告編號：KE112G1000603N(註3)
採樣日期：民國112年01月05日 08時57分~10時55分
報告日期：民國112年02月01日
聯絡人：林采慧

檢測項目	單位	檢測值	檢測方法	備註
水位	m	2.448	水位計法	
水溫	°C	28.0	NIEA W217.51A	
pH值	-	7.6	NIEA W424.53A	
濁度	NTU	7.8	NIEA W219.52C	
導電度	µmho/cm	801	NIEA W203.51B	
總餘氯	mg/L	0.26	NIEA W408.51A	
溶氧	mg/L	0.3	NIEA W455.52C	
氧化還原電位	mV	109.0	氧化還原電位計	
以下空白				

說明書
(一)茲保證本報告內容，自本實驗室收樣至報告出具之過程，以本公司人員最佳之專業知識，秉持公正、誠實進行採樣、檢測，絕無虛偽不實。

備註：1. 檢測值低於方法定量極限以<定量極限表示。
2. 本報告僅對當時檢測之樣品負責，不得部份複製使用(但全份檢測報告複製除外)及作為宣傳廣告之用。
3. 樣品並未進入實驗室，測項皆為現場測項，故相關辨識之報告編號以專案編號取代。

檢測報告專用章

淇荃環保科技有限公司

負責人:周宏沂
檢驗室主管:王仁瑜
高雄市大社區萬金路349巷21-1號

公司名稱：淇荃環保科技有限公司
負責人：周宏沂
檢驗室主管：



淇荃環保科技有限公司

CHI CHUAN Environmental Technology Co., Ltd
行政院環境保護署許可證字號：環署環檢字第142號

地下水樣品檢驗報告

樣品編號(名稱)：KG1000604(碼3-1)	行程代碼：KEUW23010006
樣品特性：無色/無味/雜質	專案編號：KE112G10006
委託單位：台塑石化股份有限公司碼槽處	收樣日期：民國112年01月06日 13時30分
採樣地點：雲林縣麥寮鄉台塑工業園區15號	報告編號：KG112100060403
採樣單位：淇荃環保科技有限公司	採樣日期：民國112年01月05日 08時57分-10時55分
採樣方法：NIEA W103.5GB	報告日期：民國112年02月01日
檢測目的：定檢中報	聯絡人：林采慧

檢測項目	單位	檢測值	檢測方法	備註
氬甲烷	mg/L	ND<0.00030	NIEA W785.57B	MDL=0.00030
氬乙烯	mg/L	ND<0.00033	NIEA W785.57B	MDL=0.00033
1,1-二氬乙烯	mg/L	ND<0.00035	NIEA W785.57B	MDL=0.00035
二氬甲烷	mg/L	ND<0.00041	NIEA W785.57B	MDL=0.00041
反-1,2-二氬乙烯	mg/L	ND<0.00034	NIEA W785.57B	MDL=0.00034
甲基第三丁基醚	mg/L	0.0272	NIEA W785.57B	
1,1-二氬乙烷	mg/L	ND<0.00034	NIEA W785.57B	MDL=0.00034
順-1,2-二氬乙烷	mg/L	ND<0.00029	NIEA W785.57B	MDL=0.00029
氯仿	mg/L	ND<0.00032	NIEA W785.57B	MDL=0.00032
四氯化碳	mg/L	ND<0.00037	NIEA W785.57B	MDL=0.00037
苯	mg/L	ND<0.00031	NIEA W785.57B	MDL=0.00031
1,2-二氬乙烷	mg/L	ND<0.00037	NIEA W785.57B	MDL=0.00037
三氬乙烯	mg/L	ND<0.00031	NIEA W785.57B	MDL=0.00031
甲苯	mg/L	ND<0.00031	NIEA W785.57B	MDL=0.00031
1,1,2-三氬乙烷	mg/L	ND<0.00038	NIEA W785.57B	MDL=0.00038
四氬乙烯	mg/L	ND<0.00036	NIEA W785.57B	MDL=0.00036
氯苯	mg/L	ND<0.00033	NIEA W785.57B	MDL=0.00033
乙苯	mg/L	ND<0.00028	NIEA W785.57B	MDL=0.00028
二甲苯 ^{2,4}	mg/L	ND<0.00076	NIEA W785.57B	MDL=0.00076
1,4-二氬苯	mg/L	ND<0.00026	NIEA W785.57B	MDL=0.00026
萘	mg/L	ND<0.00021	NIEA W785.57B	MDL=0.00021
以下空白				

聲明書

- (一)茲保證本報告內容完全依照行政院環境保護署及有關機關之標準方法及品保品管等相關規定，秉持公正、誠實進行採樣、檢測。絕無虛偽不實，如有違反，就政府機關所受損失願負連帶賠償責任之外，並接受主管機關依法令所為之行政處分及刑事責任。
- (二)吾人瞭解如自身受政府機關委任從事公務，亦屬於刑法上之公務員，並瞭解刑法上圖利罪、公務員登載不實偽造公文書及貪污治罪條例之相關規定，如有違反，亦為刑法及貪污治罪條例之適用對象，願受最嚴厲之法律制裁。

- 備註： 1.本報告已由核可報告簽署人審核無誤，並簽署於相關內部文件。
地下水採樣簽署人：陳俊勳(KE1-02)、曾杏源(KE1-03)
- 2.檢測值低於方法偵測極限以ND表示，並註明其方法偵測極限值(MDL)，若檢測值高於MDL但低於檢量線最低濃度值時，以<定量極限表示，並註明其實際檢測值。
- 3.本報告僅對當時檢測之樣品負責，不得部份複製使用(但全份檢測報告複製除外)及作為宣傳廣告之用。
- 4.二甲苯測定值係由間、對、二甲苯、鄰-二甲苯檢測值總和而得，若檢測值為ND時以MDL值加總；若檢測值小於檢量線最低濃度時，則以實際檢測值做加總。
- 5.檢測項目委由柏新科技股份有限公司執行分析，項目詳見檢驗報告附件
- 6.委託單位報告編號：IU12U0080-1-5、IU12U0080-1-6；委外單位樣品編號：U120105043。
- 7.本樣品兩端臍測項委由中環科技股份有限公司執行檢測分析，本報告僅對該樣品負責，不得隨意複製。委託單位報告編號：ET123517；委外單位樣品編號：NWG1120006-01。

公司名稱：淇荃環保科技有限公司

負責人：周宏沂

檢驗室主管：

檢測報告專用章

淇荃環保科技有限公司

負責人：周宏沂
檢驗室主管：王仁瑜
高雄市大社區萬金路349巷21-1號

監測井地下水採樣紀錄表

專案編號: KE112610006

採樣地點: 雲林縣

井號: 石碼3-1

實驗室編號: KG1000604

井位座標: E: 165999.450 N: 2630840.582 (TWTD 67 97)

資料來源: 監測井告示牌 業主提供 無

計畫名稱: 中區廢棄物土壤及地下水環保檢測

採樣日期: 112年01月05日

採樣人員: 袁智亮

井篩深度: 2.3000-11.300

環境描述: 監測井鎖扣是否完整: 是 否 (現場情況描述: 井內積水 無鎖頭 其它)

洗井前水位量測: 1. 08:52, 2.448 m 2. 08:53, 2.447 m 3. 08:54, 2.448 m (水位變化±3cm)

洗井紀錄資料

洗井開始時間: 08 時 57 分; 洗井結束時間: 09 時 17 分

井管內徑: 2 (inch)	水位面至井口深度: 2.448 (m)	井底至井口深度: 12.082 (m)
井水深度: 9.634 (m)	井水體積: 19.268 (L)	泵進水口深度: 7.265 (m)
井篩長度: 9 (m)	水流元容積: 0.4 (L)	現場儀器量測頻率: 4 (min-次)

(1) 洗井方法: A. 井柱水體積置換法-定量抽水

B. 微洗井-定量抽水

C. 本監測井屬低滲透性地層(以 0.1~0.5L/min 抽水洩降超過井篩長度 1/8), 將井水抽乾

(2) 洗井設備: 貝勒管 氣囊式抽水機 其他:

時間	汲水速率 (L/min)	水位深度 (m)	汲出水體積 (L)	pH 值 (pH/溫度°C) ±0.1/±0.2°C	導電度 (µmho/cm) ±3%	溶氧 (mg/L) ±10%或 ±0.3	氧化還原電位 (mV) ±10 mV	濁度 (NTU) >20 為 ±10%, 20~5 為 ±2, 3 次低於 5 為穩定	洗井水觀察 (水色、色味、雜質)	水位洩降 (m)
(洗井前) 08:57	0.1	2.448	0.4	7.61/28.1	815	0.33	110.6	7.98	黑色無味有雜質	0.000
(洗井中) 09:01	0.1	2.449	0.4	7.61/28.1	812	0.34	110.2	7.92	"	0.001
(洗井中) 09:05	0.1	2.449	0.4	7.63/28.0	810	0.35	109.6	7.90	"	0.001
(洗井中) 09:09	0.1	2.450	0.4	7.63/28.0	808	0.33	109.4	7.86	"	0.002
(洗井中) 09:13	0.1	2.450	0.4	7.63/28.0	804	0.32	109.2	7.82	"	0.002
(洗井後) 09:17	0.1	2.451	0.4	7.63/28.0	802	0.30	109.0	7.80	"	0.003
(採樣時) 09:20	0.1	2.451	袁智亮 0.64 0.84	7.63/28.0 7.63/28.0 7.63/28.0 °C	801	0.28	109.0	7.78	"	0.003

汲出水總體積: 3.24 (L)

洗井結束時水位面至井口深度: 2.451 (m)

採樣資料【開始時間: 09 時 20 分, 結束時間: 09 時 29 分】

採樣器材: 貝勒管 同洗井設備 其他 採樣器放置深度: * (m)

附註: 採樣器放置深度由委託單位指定 (井篩中段 水位下 米 井底上 米 其它:)

非標準井 (2 吋簡易井; 其它形式:

井內含有不互溶有機液體 井底有泥沙 其它

總餘氯: 0.26 mg/L 無淨油

井水體積(L): 2 吋井: 2.0*井水深度 4 吋井: 8.1*井水深度 井水體積 (L) = 0.51 * 直徑(吋) * 直徑(吋) * 井水深度(公尺)

現場量測儀器編號及校正: 記錄於水質採樣各式儀器使用及校正紀錄表(TESP-PW-103-03)

監測井地下水採樣紀錄表

專案編號: KE 112G 10006

採樣地點: 雲林縣

井號: 石馬3-1

實驗室編號: KG 1000604

計畫名稱: 中區廢棄物土壤及地下水環保檢測

採樣日期: 112年01月05日

採樣人員: 袁智亮

井篩深度: 2.300-11.300

井位座標: E: 165999.450 N: 2630840.582 (TWD 67 97

資料來源: 監測井告示牌 業主提供 無

天候狀況: 陰

環境描述: 監測井鎖扣是否完整: 是 否 (現場情況描述: 井內積水 無鎖頭 其它)

洗井前水位量測: 1. 09:30, 2.451 m 2. 09:31, 2.451 m 3. 09:32, 2.452 m (水位變化±3cm)

洗井紀錄資料

洗井開始時間: 09時 35分; 洗井結束時間: 09時 40分

井管內徑: 2 (inch)	水位面至井口深度: 2.448 (m)	井底至井口深度: 12.082 (m)
井水深度: 9.634 (m)	井水體積: 19.268 (L)	泵進水口深度: 7.265 (m)
井篩長度: 9 (m)	水流元容積: 0.4 (L)	現場儀器量測頻率: 41 (min-次)

(1)洗井方法: A. 井柱水體積置換法-定量抽水

B. 微洗井-定量抽水

C. 本監測井屬低滲透性地層(以 0.1~0.5L/min 抽水洩降超過井篩長度 1/8), 將井水抽乾

(2)洗井設備: 貝勒管 氣囊式抽水機 其他:

袁智亮

時間	汲水速率 (L/min)	水位深度 (m)	汲出水體積 (L)	pH 值 (pH/溫度°C) ±0.1/±0.2°C	導電度 (µmho/cm) ±3%	溶氧 (mg/L) ±10%或±0.3	氧化還原電位 (mV) ±10 mV	濁度(NTU) >20為±10%, 20~5為±2, 3次低於5為穩定	洗井水觀察 (水色、色味、雜質)	水位洩降 (m)
(洗井前) 09:35	0.5	2.452	0.5	7.62/28.0	818	0.35	108.5	7.55	無異味有雜質	0.004
(洗井中) 09:36	0.5	2.453	0.5	7.62/28.0	819	0.34	108.2	7.51	..	0.005
(洗井中) 09:37	0.5	2.453	0.5	7.61/28.2	820	0.34	108.0	7.50	..	0.005
(洗井中) 09:38	0.5	2.454	0.5	7.61/28.2	822	0.33	107.8	7.48	..	0.006
(洗井中) 09:39	0.5	2.455	0.5	7.60/28.1	821	0.31	107.6	7.41	..	0.007
(洗井後) 09:40	0.5	2.455	0.5	7.60/28.1	821	0.30	107.6	7.40	..	0.007
(採樣時) 09:43	0.5	2.455	35	7.6/28.1 7.6/28.1 °C	820	0.28	107.7	7.38	..	0.007

汲出水總體積: 38 (L) 洗井結束時水位面至井口深度: 2.455 (m)

採樣資料【開始時間: 09時 43分, 結束時間: 10時 55分】

採樣器材: 貝勒管 同洗井設備 其他 採樣器放置深度: * (m)

附註: 採樣器放置深度由委託單位指定 (井篩中段 水位下 米 井底上 米 其它:)

非標準井 (2吋簡易井; 其它形式:)

井內含有不互溶有機液體 井底有泥沙 其它

井水體積(L): 2吋井: 2.0*井水深度 4吋井: 8.1*井水深度 井水體積(L) = 0.51*直徑(吋)*直徑(吋)*井水深度(公尺)

現場量測儀器編號及校正: 記錄於水質採樣各式儀器使用及校正紀錄表(TESP-PW-103-03)



淇荃環保科技有限公司

CHI CHUAN Environmental Technology Co., Ltd

地下水樣品檢驗報告

樣品名稱：	碼3-2	專案編號：	KEI12G10014
樣品特性：	褐色/無味/雜質	收樣日期：	民國112年01月09日 08時50分
委託單位：	台塑石化股份有限公司碼槽處	報告編號：	KEI12G1001403N(註3)
採樣地點：	雲林縣麥寮鄉台塑工業園區15號	採樣日期：	民國112年01月07日 13時24分~14時15分
採樣單位：	淇荃環保科技有限公司	報告日期：	民國112年02月09日
採樣方法：	NIEA W103.56B	聯絡人：	林采慧
檢測目的：	定檢申報		

檢測項目	單位	檢測值	檢測方法	備註
水位	m	2.465	水位計法	
pH值	-	7.2	NIEA W424.53A	
導電度	µmho/cm	9620	NIEA W203.51B	
溶氧	mg/L	1.1	NIEA W455.52C	
氧化還原電位	mV	-97.4	氧化還原電位計	
以下空白				

聲明書
(一)茲保證本報告內容，自本實驗室收樣至報告出具之過程，以本公司人員最佳之專業知識，秉持公正、誠實進行採樣、檢測，絕無虛偽不實。

備註： 1.檢測值低於方法定量極限以<定量極限表示。
2.本報告僅對當時檢測之樣品負責，不得部份複製使用(但全份檢測報告複製除外)及作為宣傳廣告之用。
3.樣品並未進入實驗室，測項皆為現場測項，故相關辨識之報告編號以專案編號取代。

檢測報告專用章

淇荃環保科技有限公司

負責人:周宏沂

檢驗室主管:王仁瑜

高雄市大社區萬金路349巷21-1號

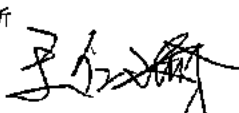
公司名稱：淇荃環保科技有限公司
負責人：周宏沂
檢驗室主管： 



淇荃環保科技有限公司

CHI CHUAN Environmental Technology Co., Ltd
行政院環境保護署許可證字號：環署環檢字第142號

地下水樣品檢驗報告

樣品編號(名稱)：KG1001410(碼3-2)	行程代碼：KEUW23010014
樣品特性：褐色/無味/雜質	專案編號：KEI12G10014
委託單位：台塑石化股份有限公司碼槽處	收樣日期：民國112年01月09日 08時50分
採樣地點：雲林縣麥寮鄉台塑工業區15號	報告編號：KG112100141003
採樣單位：淇荃環保科技有限公司	採樣日期：民國112年01月07日 13時24分-14時15分
採樣方法：NIEA W103.56B	報告日期：民國112年02月09日
檢測目的：定檢申報	聯絡人：林采慧

檢測項目	單位	檢測值	检测方法	備註
甲基第三丁基醚	mg/L	ND<0.00029	NIEA W785.57B	MDL=0.00029
以下空白				

聲明書

(一)茲保證本報告內容完全依照行政院環境保護署及有關機關之標準方法及品保品管等相關規定，秉持公正、誠實進行採樣、檢測。絕無虛偽不實，如有違反，就政府機關所受損失願負連帶賠償責任之外，並接受主管機關依法令所為之行政處分及刑事責任。

(二)吾人瞭解如自身受政府機關委任從事公務，亦屬於刑法上之公務員，並瞭解刑法上圖利罪、公務員登載不實偽造公文書及貪污治罪條例之相關規定，如有違反，亦為刑法及貪污治罪條例之適用對象，願受最嚴厲之法律制裁。

備註：

- 1.本報告已由核可報告簽署人審核無誤，並發屬於相關內部文件。地下水採樣簽署人：陳俊勳(KEI-02)、曾杏源(KEI-03)
- 2.檢測值低於方法偵測極限以ND表示，並註明其方法偵測極限值(MDL)，若檢測值高於MDL但低於檢量線最低濃度值，以<定量極限表示，並註明其實際檢測值。
- 3.本報告僅對當時檢測之樣品負責，不得部份複製使用(但全份檢測報告複製除外)及作為宣傳廣告之用。
- 4.二甲苯測值係由間、對、鄰-二甲苯檢測值總和而得，若檢測值為ND時以MDL值加總；若檢測值小於檢量線最低濃度時，則以實際檢測值做加總。
- 5.檢測項目委由柏新科技股份有限公司執行分析，項目詳見檢驗報告附件，委託單位報告編號：IU12U0081-1；委外單位樣品編號：U120107031。
- 6.本樣品丙烯腈測項委由中環科技股份有限公司執行檢測分析，本報告僅對該樣品負責，不得部份複製使用，委託單位報告編號：ET123581；委外單位樣品編號：NWGI120013-01。

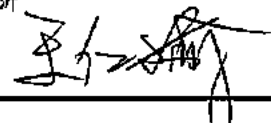
公司名稱：淇荃環保科技有限公司
 負責人：周宏沂
 檢驗室主管：

檢測報告專用章

淇荃環保科技有限公司

負 責 人：周宏沂
 檢 驗 室 主 管：王仁瑜
 高雄市大社區萬金路349巷21-1號



淇荃環保科技有限公司

監測井地下水採樣紀錄表

專案編號: KE 112G 10014

採樣地點: 雲林縣

井號: 石碼3-2

實驗室編號: KG1001410

井位座標: E: 165732 N: 2630415 (TWD 67 97

資料來源: 監測井告示牌 業主提供 無

計畫名稱: 中區廢棄物土壤及地下水環保檢測

採樣日期: 112年 01月 07日

採樣人員: 袁碧英

井篩深度: 1.500-7.500

天候狀況: 晴

環境描述: 監測井鎖扣是否完整: 是 否 (現場情況描述: 井內積水 無鎖頭 其它)

洗井前水位量測: 1.13: 19, 2.464 m 2.13: 20, 2.465 m 3.13: 24, 2.465 m (水位變化±3cm)

洗井紀錄資料

洗井開始時間: 13時 24分; 洗井結束時間: 13時 44分

井管內徑: 2 (inch)	水位面至井口深度: 2.465 (m)	井底至井口深度: 8.318 (m)
井水深度: 5.853 (m)	井水體積: 11.706 (L)	泵進水口深度: 5.391 (m)
井篩長度: 6 (m)	水流元容積: 0.4 (L)	現場儀器量測頻率: 4 (min-次)

(1)洗井方法: A. 井柱水體積置換法-定量抽水

B. 微洗井-定量抽水

C. 本監測井屬低滲透性地層(以 0.1~0.5L/min 抽水洩降超過井篩長度 1/8), 將井水抽乾

(2)洗井設備: 貝勒管 氣囊式抽水機 其他:

時間	汲水速率 (L/min)	水位深度 (m)	汲出水體積 (L)	pH 值 (pH/溫度°C) ±0.1/±0.2°C	導電度 (µmho/cm) ±3%	溶氧 (mg/L) ±10%或 ±0.3	氧化還原電位 (mV) ±10 mV	濁度(NTU) >20 為 ±10%, 20~5 為 ±2, 3 次低於 5 為穩定	洗井水觀察 (水色、色味、雜質)	水位洩降 (m)
(洗井前) 13:24	0.1	2.465	0.4	7.16/25.6	10.07	1.40	-94.5	96.41	清澈, 無味, 無雜質	0.000
(洗井中) 13:28	0.1	2.465	0.4	7.16/25.6	9.75	1.21	-95.8	96.39	"	0.000
(洗井中) 13:32	0.1	2.466	0.4	7.18/25.7	9.71	1.18	-96.0	96.31	"	0.001
(洗井中) 13:36	0.1	2.466	0.4	7.18/25.7	9.70	1.16	-96.4	96.26	"	0.001
(洗井中) 13:40	0.1	2.467	0.4	7.19/25.7	9.68	1.14	-96.8	96.21	"	0.002
(洗井後) 13:44	0.1	2.468	0.4	7.19/25.7	9.65	1.10	-97.2	96.20	"	0.003
(採樣時) 13:47	0.1	2.468	2.48	7.19/25.7 7.17/25.7°C	9.62	1.08	-97.4	96.18	"	0.003

汲出水總體積: 4.88 (L) 洗井結束時水位面至井口深度: 2.468 (m)

採樣資料【開始時間: 13時 47分, 結束時間: 14時 15分】

採樣器材: 貝勒管 同洗井設備 其他 採樣器放置深度: (m)

附註: 採樣器放置深度由委託單位指定 (井篩中段 水位下 米 井底上 米 其它:)

非標準井 (2吋簡易井; 其它形式:)

井內含有不互溶有機液體 井底有泥沙 其它 浮油厚度 0 mm

井水體積(L): 2吋井: 2.0*井水深度 4吋井: 8.1*井水深度 井水體積(L) = 0.51 * 直徑(吋) * 直徑(吋) * 井水深度(公尺)

現場量測儀器編號及校正: 記錄於水質採樣各式儀器使用及校正紀錄表(TESP-PW-103-03)

中環科技事業股份有限公司環境分析實驗室

行政院環保署 環檢字第020號
 高雄市前鎮區新街246號8樓之一
 TEL: (07)8152250

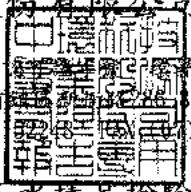

地下水樣品檢驗報告

委託單位：台灣塑膠工業股份有限公司
 行業別：*
 樣品名稱：地下水水質
 樣品編號：LG-TSMI-32
 測點名稱：環評井1
 採樣地點：雲林縣麥寮鄉台塑工業區區2號
 行程代碼：ETUW23010010
 採樣方法：NIEA W103.56B

採樣單位：中環科技事業股份有限公司
 採樣時間(起)：1120109 09:47
 採樣時間(迄)：1120109 11:35
 收樣時間：1120110 09:20
 報告日期：1120206
 報告編號：ET110PJ65-18-32-A5
 聯絡人：王仲龍

序號	檢驗項目	單位	檢驗值	分析方法	備註	監測標準	管制標準
1	* 總溶解固體物	mg/L	938	NIEA W210.58A		1250	-
2	* 總硬度	mg CaCO ₃ /L	570	NIEA W208.51A		750	-
3	* 氯鹽	mg/L	105	NIEA W415.54B		925	-
4	* 硫酸鹽	mg/L	187	NIEA W415.54B		925	-
5	* 氨氮	mg/L	0.73	NIEA W437.52C		0.25	-
6	* 亞硝酸鹽氮	mg/L	0.02	NIEA W418.54C		5.0	10
7	* 硝酸鹽氮	mg/L	6.11	NIEA W436.52C		50	100
8	* 氟鹽	mg/L	0.47	NIEA W413.52A		4.0	8.0
9	* 錳	mg/L	<0.002(0.001)	NIEA W311.54C		0.025	0.050
10	* 鉻	mg/L	ND(<0.00056)	NIEA W311.54C	MDL=0.00056	0.25	0.50
11	* 銅	mg/L	ND(<0.0011)	NIEA W311.54C	MDL=0.0011	5.0	10
12	* 鎳	mg/L	<0.010(0.003)	NIEA W311.54C		0.50	1.0
13	* 鉛	mg/L	ND(<0.0031)	NIEA W311.54C	MDL=0.0031	0.05	0.10
14	* 鋅	mg/L	ND(<0.0018)	NIEA W311.54C	MDL=0.0018	25	50
15	* 汞	mg/L	ND(<0.00011)	NIEA W330.52A	MDL=0.00011	0.010	0.020
16	* 砷	mg/L	<0.001(0.0008)	NIEA W434.54B		0.25	0.50
17	* 鐵	mg/L	<0.010(0.002)	NIEA W311.54C		1.5	-
18	* 錳	mg/L	0.072	NIEA W311.54C		0.25	-
19	* 總有機碳	mg/L	1.0	NIEA W532.52C		10	-
20	* 2,4,5-三氯酚	mg/L	ND(<0.00037)	NIEA W801.56B	MDL=0.00037	1.85	3.7
21	* 2,4,6-三氯酚	mg/L	ND(<0.00057)	NIEA W801.56B	MDL=0.00057	0.05	0.1
22	* 五氯酚	mg/L	ND(<0.00041)	NIEA W801.56B	MDL=0.00041	0.04	0.08
23	* 苯	mg/L	ND(<0.00023)	NIEA W785.57B	MDL=0.00023	0.025	0.050
24	* 甲苯	mg/L	ND(<0.00025)	NIEA W785.57B	MDL=0.00025	5.0	10
25	* 二甲苯	mg/L	ND(<0.00036)	NIEA W785.57B	MDL=0.00036	50	100
26	* 乙苯	mg/L	ND(<0.00023)	NIEA W785.57B	MDL=0.00023	3.5	7.0

續 下 頁

備註：

- 本報告已由環評署核可之報告簽署人審核並簽，並簽署於內部報告文件，簽署人如下：
 空氣採樣類：蘇明民(ETA-35)、黃任強(ETA-06)、王仲龍(ETA-07)
 無機檢測類：洪芳然(ETI-03)、簡淑芬(ETI-04)、施敏華(ETI-05)
 有機檢測類：施敏華(ETI-03)、林曉梅(ETI-05)
- 檢測數據位數之表示，依環保署公告99年3月5日環檢一字第0990000919號「檢測報告位數表示規定」；以ND表示者，表該樣品測值小於方法偵測極限(MDL)；以<數字表示者，表該樣品測值大於方法偵測極限但小於定量極限(QL)。
- 檢驗項目有標示"*"者係指該檢驗項目本公司之檢驗能力已經行政院環保署認可，並依其公告方法分析，大標示"*"者表示未經認可。
- 監測標準及管制標準參考來源為行政院環保署102年12月18日環署土字第1020109443號令訂定發布之「地下水污染監測標準」及行政院環保署102年12月18日環署土字第1020109478號令修正發布之「地下水污染管制標準」之第二類水質標準。
- 本報告僅對該樣品負責，不得隨意複製及作為宣傳廣告之用。
- 二甲苯檢測值為間、對、二甲苯測值之總和；若測值為ND時，則以各化合物偵測極限值之二分之一計算其測值總和。
- 總石油烴或烴化合物(TPH)為TPHC₆-C₉與TPHC₁₀-C₄₀測值之總和；若測值為ND時，則以各化合物偵測極限值之二分之一計算其測值總和。
- 重金金屬以溶解性方式分析。

聲明書：

- 茲經本報告內容完全依照行政院環境保護署及有關機關之標準方法及品保品管等相關規定，秉持公平、誠實進行採樣、檢測，絕無虛偽不實，如有違反，就政府機關所受損失願自連帶賠償責任之外，並接受主管機關依法令所為之行政處分及刑事處罰。
- 吾人瞭解如自身受政府機關委任從事公務，亦屬於刑法上之公務員，並瞭解刑法上圖利罪、公務員登載不實為違公文書及貪污治罪條例之相關規定，如有違反，亦為刑法及貪污治罪條例之適用對象，願受最嚴厲之法律制裁。

中環科技事業股份有限公司環境分析實驗室

行政院環保署認可證字號：環署環檢字第020號
 高雄市前鎮區新街路286-8號8樓之一
 TEL:(07)8152248 FAX:(07)8152250

地下水樣品檢驗報告

委託單位：台灣塑膠工業股份有限公司	採樣單位：中環科技事業股份有限公司
行業別：*	採樣時間(起)：1120109 09:47
樣品名稱：地下水水質	採樣時間(迄)：1120109 11:35
樣品編號：LG-TSML-32	收樣時間：1120110 09:20
測點名稱：環評井1	報告日期：1120206
採樣地點：雲林縣麥寮鄉台塑工業園區2號	報告編號：ET110PJ65-18-32-A5
行程代碼：ETUW23010010	聯絡人：王仲龍
採樣方法：NIEA W103.56B	

序號	檢驗項目	單位	檢驗值	分析方法	備註	監測標準	管制標準
27	* 氟苯	mg/L	ND(<0.00027)	NIEA W785.57B	MDL=0.00027	0.50	1.0
28	* 1,4-二氯苯	mg/L	ND(<0.00041)	NIEA W785.57B	MDL=0.00041	0.375	0.75
29	* 苯	mg/L	ND(<0.00039)	NIEA W785.57B	MDL=0.00039	0.20	0.40
30	* 氯甲烷	mg/L	ND(<0.00027)	NIEA W785.57B	MDL=0.00027	0.15	0.30
31	* 二氯甲烷	mg/L	ND(<0.00038)	NIEA W785.57B	MDL=0.00038	0.025	0.050
32	* 氯仿	mg/L	ND(<0.00025)	NIEA W785.57B	MDL=0.00025	0.50	1.0
33	* 1,1-二氯乙烷	mg/L	ND(<0.00022)	NIEA W785.57B	MDL=0.00022	4.25	8.5
34	* 1,2-二氯乙烷	mg/L	ND(<0.00027)	NIEA W785.57B	MDL=0.00027	0.025	0.050
35	* 1,1,2-三氯乙烷	mg/L	ND(<0.00033)	NIEA W785.57B	MDL=0.00033	0.025	0.050
36	* 氯乙烯	mg/L	ND(<0.00022)	NIEA W785.57B	MDL=0.00022	0.010	0.020
37	* 1,1-二氯乙烯	mg/L	ND(<0.00021)	NIEA W785.57B	MDL=0.00021	0.035	0.070
38	* 順-1,2-二氯乙烯	mg/L	ND(<0.00020)	NIEA W785.57B	MDL=0.00020	0.35	0.70
39	* 反-1,2-二氯乙烯	mg/L	ND(<0.00028)	NIEA W785.57B	MDL=0.00028	0.50	1.0
40	* 三氯乙烯	mg/L	ND(<0.00021)	NIEA W785.57B	MDL=0.00021	0.025	0.050
41	* 四氯乙烯	mg/L	ND(<0.00020)	NIEA W785.57B	MDL=0.00020	0.025	0.050
42	* 四氯化碳	mg/L	ND(<0.00022)	NIEA W785.57B	MDL=0.00022	0.025	0.050
43	* 總石油碳氫化合物	mg/L	0.062	NIEA W901.50B		5.0	10
44	* 氰化物	mg/L	ND(<0.00052)	NIEA W410.54A	MDL=0.00052	0.25	0.50
45	* 甲基第三丁基酚	mg/L	ND(<0.00021)	NIEA W785.57B	MDL=0.00021	0.5	1.0

以 下 空 白



備註：

- 本報告已由環保署認可之報告簽署人審核無誤，並簽署於內部報告文件，簽署人如下：
 空氣採樣類：蘇明民(ETA-05)、黃任鈞(ETA-06)、王仲龍(ETA-07)
 無機檢測類：洪菁燕(ETI-03)、蔣淑芬(ETI-04)、施敏華(ETI-05)
 有機檢測類：施敏華(ETO-03)、林毓琦(ETO-05)
- 檢測數據位數之表示，依環保署公告99年3月5日環檢一字第0990000919號「檢測報告位數表示規定」；以ND表示者，表該樣品測值小於方法偵測極限(MDL)；以<數字表示者，表該樣品測值大於方法偵測極限但小於定量極限(QL)。
- 檢驗項目有標示"*"者係指該檢驗項目本公司之檢驗能力已行政院環保署認可，並依其公告方法分析，未標示"*"者表示未經認可。
- 監測標準及管制標準參考來源為行政院環保署102年12月18日環署土字第1020109443號令訂定發布之「地下水污染監測標準」及行政院環保署102年12月18日環署土字第1020109478號令修正發布之「地下水污染管制標準」之第二類水質標準。
- 本報告僅對該樣品負責，不得隨意複製及作為宣傳廣告之用。
- 二甲苯檢測值為間、對、二甲苯、鄰-二甲苯測值之總和；若測值為ND時，則以各化合物偵測極限值之二分之一計算其測值總和。
- 總石油碳氫化合物(TPH)為TPH(C₆-C₉)與TPH(C₁₀-C₄₀)測值之總和；若測值為ND時，則以各化合物偵測極限值之二分之一計算其測值總和。

聲明書：

本實驗室完全依照行政院環境保護署及有關機關之標準方法及品保品管等相關規定，秉持公正、誠實進行採樣、檢測，絕無虛偽不實，如發現有虛偽不實情事，除由本實驗室所受損失願負連帶賠償責任之外，並接受主管機關依法令所為之行政處分及刑事處罰。

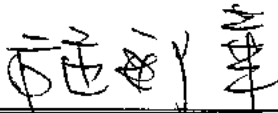
受政府機關委託從事公務，亦屬於刑法上之公務員，並瞭解刑法上圖利罪、公務員登載不實偽造公文書及貪污治罪條例等為刑法及貪污治罪條例之適用對象，特此聲明，法律制裁。

負責人：  實驗室主任：  

中環科技事業股份有限公司環境分析實驗室

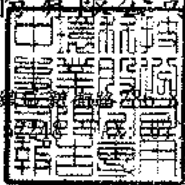

高雄市前鎮區新海路266號8樓之一
TEL: (07)8152250

地下水樣品檢驗報告

委託單位： <u>台灣塑膠工業股份有限公司</u>	採樣單位： <u>中環科技事業股份有限公司</u>
行業別： <u>*</u>	採樣時間(起)： <u>1120109 09:47</u>
樣品名稱： <u>地下水水質</u>	採樣時間(迄)： <u>1120109 11:35</u>
樣品編號： <u>LG-TSML-32</u>	收樣時間： <u>1120110 09:20</u>
測點名稱： <u>環評井1</u>	報告日期： <u>1120206</u>
採樣地點： <u>雲林縣麥寮鄉台塑工業園區2號</u>	報告編號： <u>ET110PJ65-18-32-A5N</u>
行程代碼： <u>ETUW23010010</u>	聯絡人： <u>王仲龍</u>
採樣方法： <u>NIEA W103.56B</u>	

序號	檢驗項目	單位	檢驗值	分析方法	備註	監測標準	管制標準
1	水位	m	3.118	水位計法		-	-
2	水溫	°C	24.8	NIEA W217.51A		-	-
3	溶氧	mg/L	2.3	NIEA W455.52C		-	-
4	氧化還原電位	mV	46.8	Std.Mthds. 2580 B		-	-
5	pH值	-	7.2/24.8°C	NIEA W424.53A		-	-
6	濁度	NTU	1.2	NIEA W219.52C		-	-
7	導電度	µmho/cm	1500	NIEA W203.51B		-	-
8	總餘氯	mg/L	0.35	NIEA W408.51A		-	-
9	硫化物	mg/L	ND(<0.0025)	NIEA W433.52A	MDL=0.0025	-	-
10	無機含氮量	mg/L	6.86	NIEA W436.52C+ NIEA W418.54C+ NIEA W437.52C		-	-
11	總含氮量	mg/L	6.86	NIEA W423.52C		-	-
12	油脂	mg/L	3.4	NIEA W505.54B		-	-
13	甲醛	mg/L	<0.0286(0.00635)	NIEA W782.52B		-	-

以下空白

備註：

- 1 本報告已由環保署認可之報告簽署人審核無誤，並簽署於內部報告文件，簽署人如下：
空氣採樣類：韓明民(ETA-05)、黃任如(ETA-06)、王仲龍(ETA-07)
無機檢測類：洪善燕(ETI-03)、簡淑芬(ETI-04)、施敏華(ETI-05)
有機檢測類：施敏華(ETO-03)、林曉婷(ETO-05)
- 2 檢測數據位數之表示，依環保署公告99年3月5日環檢一字第0990004919號「檢測報告位數表示規定」；以ND表示者，表該樣品測值小於方法偵測極限(MDL)；以<數字表示者，表該樣品測值大於方法偵測極限但小於定量極限(QL)。
- 3 檢驗項目有標示"*"者係指該檢驗項目本公司之檢驗能力已經行政院環保署認可，並依其公告方法分析，未標示者表示未經認可。
- 4 監測標準及管制標準參考來源為行政院環保署102年12月18日環署上字第1020109443號令訂定發布之「地下水污染監測採樣」及行政院環保署102年12月18日環署上字第1020109478號令修正發布之「地下水污染管制標準」的第二類水質標準。
- 5 本報告對該樣品負責，不得隨意複製及作為宣傳廣告之用。
- 6 總含氮量檢測值為硝酸鹽氮、亞硝酸鹽氮、銨氮測值之總和，而無機含氮量檢測值為氫氣、硝酸鹽氮、亞硝酸鹽氮測值之總和；若測值為ND時，各化合物偵測極限值之二分之一計算其測值總和，而若測值為小於某數值時，則以該測值(或檢驗限外摺估算值)計算其測值總和。

聲明書：

- (一) 茲保證本報告內容完全依照行政院環境保護署及有關機關之標準方法及品保品管等相關規定，秉持公正、誠實進行採樣、檢測，絕無虛偽不實，如有違反，就政府機關所受損失願自速賠償責任之外，並接受主管機關依法所為之行政處分及刑事處罰。
- (二) 吾人瞭解如自身受政府機關委任從事公務，亦屬於刑法上之公務員，並瞭解刑法上圖利罪、公務員登載不實偽造公文書及貪污治罪條例之相關規定，如有違反，亦為刑法及貪污治罪條例之適用對象，願受最嚴厲之法律制裁。

表4、監測井地下水採樣紀錄表

專案名稱：中區廢棄物土壤及地下水環保檢測。

專案編號：PJ11065-(18)。

採樣人員：蔡智賢 張啟騰。

採樣日期：112年1月9日。

天候狀況：晴、陰、陰偶雨、雨，氣溫：18.5 (°C)，氣壓：1023 (mbar)。

(一)監測井基本資料：

1、監測井名稱：環評井1。監測井編號：00RX0208。

2、樣品編號：IG-TSML(32)。

3、環境描述：(1)監測井鎖扣是否完整：是、否(情況描述：)。

(2)監測井附近環境描述：整潔、髒亂(情況描述：)。

4、井深計之重錘是否含泥沙：是、否。

5、量測資料：2.6/11.60

井篩(井篩頂至井口深度)(m) (記錄至小數點以下二位)	<input checked="" type="checkbox"/> 告示牌(____m) <input type="checkbox"/> 無資料	井管內徑	<input checked="" type="checkbox"/> 2吋 <input type="checkbox"/> 4吋
井深(井底至井口深度)(m) (記錄至小數點以下三位)	<u>12.271</u> (m)	井水體積(公升) (記錄至個位數)	<u>19</u> (L)
水位(水面至井口深度)(m) (記錄至小數點以下三位)	<u>3.118</u> (m)	3倍井水體積(公升) (記錄至個位數)	<u>57</u> (L)
井水深度(=井深-水位) (記錄至小數點以下三位)	<u>9.153</u> (m)		

(二)洗井記錄資料：

1、洗井方式：

(1)貝勒管作業，(2)採樣泵作業〔型號：MP1〕，(3)微洗井作業〔型號：MP10〕。

2、各階段洗井作業之現場測量記錄資料：

洗井階段	時間 (時：分)	抽水速率 (公升/分鐘)	水位 (公尺) (記錄至小數點 以下三位)	放置深度 (公尺) (記錄至小數點 以下兩位)	汲出水 體積 (公升)	水溫 (°C)	pH值	導電度 (µmho/cm)	溶氧 (mg/L)	氧化還原 電位 (mV)	濁度 (NTU)	水質顏色	水質氣味
0.試洗井	09:20	0.1	3.118	7.69	1	-	-	-	-	-	-	-	-
試洗井時以最小可汲出水之抽水速率觀察水位淺降，再調整抽水速率使其穩定 預估洗井時間〔=井水體積×3÷抽水速率〕： <u>(4)</u> 分鐘 水流元容積： <u>(0.4)</u> L；現場儀器量測頻率： <u>(4)</u> 分鐘/次													
1.洗井開始	09:30	0.1	3.120	7.69	0.1	25.3	7.17	1501	2.80	66.2	10.2	無	無
2.洗井中	09:34	0.1	3.120	7.69	0.4	25.0	7.15	1503	2.40	53.0	9.54	：	：
3.洗井中	09:38	0.1	3.120	7.69	0.4	25.0	7.15	1501	2.29	47.5	9.22	：	：
4.洗井中	09:42	0.1	3.120	7.69	0.4	25.0	7.15	1500	2.28	47.0	9.35	：	：
5.洗井中	:												
6.洗井中	:												
7.洗井中	:												
8.洗井結束	09:46	0.1	3.120	7.69	0.4	24.8	7.15	1500	2.28	46.8	9.25	：	：

3、汲出水總體積(含試洗井汲出水體積，不含採樣體積)：2.7 (公升)。

(三)採樣資料：

1、採樣器材：貝勒管、採樣泵(MP1)、氣囊式泵(MP10)，採樣器放置深度：7.69 (公尺)。

2、開始時間：09 時 4 分，結束時間：10 時 10 分。

3、採集樣品記錄資料：

測量次別	溫度 (°C)	導電度 (µmho/cm)	pH	溶氧 (mg/L)	溶氧飽和度 百分比(%)	鹽度 (psu)	氧化還原電位 (mV)	總餘氯 (mg/L)	油位 (公尺)	浮油厚度 (公尺)
第1次測量	24.8	1500	7.15	2.28	27.5	0.7	46.8	0.35	0.0	0.0
第2次測量	24.8	1500	7.15	2.28	27.5	0.7	46.8	0.35	-	-
兩次測量平均值	24.8	-	7.2	-	-	-	-	-	-	-

中環現場審查人員：蔡智賢，日期：112年1月9日。

中環公司審查人員：張啟騰，日期：112年1月12日。



表4、監測井地下水採樣紀錄表

專案名稱：中區廢棄物土壤及地下水環保檢測。

專案編號：PJ 11065-(18)。

採樣人員：葉智賢 甄子淳。

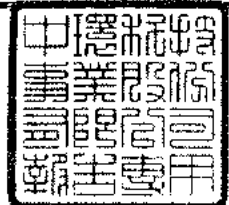
採樣日期：112年1月9日。

天候狀況：晴、陰、陰偶雨、雨，氣溫：18.5 (°C)，氣壓：1023 (mbar)。

(一)監測井基本資料：

- 1、監測井名稱：環評井1。監測井編號：00R0608。
- 2、樣品編號：LG-TSML-(32)。
- 3、環境描述：(1)監測井鎖扣是否完整：是、否(情況描述：)
(2)監測井附近環境描述：整潔、髒亂(情況描述：)
- 4、井深計之重錘是否含泥沙：是、否。
- 5、量測資料：2.0-11.60

井篩(井篩頂至井口深度)(m) 〔記錄至小數點以下二位〕	<input checked="" type="checkbox"/> 告示牌(____m) <input type="checkbox"/> 無資料	井管內徑	<input checked="" type="checkbox"/> 2吋 <input type="checkbox"/> 4吋
井深(井底至井口深度)(m) 〔記錄至小數點以下三位〕	<u>12.271</u> (m)	井水體積(公升) 〔記錄至個位數〕	<u>19</u> (L)
水位(水面至井口深度)(m) 〔記錄至小數點以下三位〕	<u>3.118</u> (m)	3倍井水體積(公升) 〔記錄至個位數〕	<u>57</u> (L)
井水深度(=井深-水位) 〔記錄至小數點以下三位〕	<u>9.153</u> (m)		

(二)洗井記錄資料：

- 1、洗井方式：一般項目抽水速率 0.4 g/min
 (1)貝勒管作業，(2)採樣泵作業〔型號：MP1〕，(3)微洗井作業〔型號：MP10〕。
- 2、各階段洗井作業之現場測量記錄資料：

洗井階段	時間 (時:分)	抽水速率 (公升/分鐘)	水位 (公尺) (記錄至小數點 以下三位)	放置深度 (公尺) (記錄至小數點 以下兩位)	汲出水 體積 (公升)	水溫 (°C)	pH值	導電度 (µmho/cm)	溶氧 (mg/L)	氧化還原 電位 (mV)	濁度 (NTU)	水質顏色	水質氣味
0.試洗井	:					-	-	-	-	-	-	-	-
試洗井時以最小可汲出水之抽水速率觀察水位洩降，再調整抽水速率使其穩定 預估洗井時間〔=井水體積×3÷抽水速率〕： <u>(4)</u> 分鐘 水流元素積： <u>(0.4)</u> L；現場儀器量測頻率： <u>(1)</u> 分鐘/次													
1.洗井開始	10:15	0.4	3.120	7.69	0.4	26.5	7.14	1489	1.51	21.9	7.84	無	無
2.洗井中	10:17	0.4	3.120	7.69	0.8	27.1	7.13	1482	1.30	9.0	7.64	=	=
3.洗井中	10:19	0.4	3.120	7.69	0.8	27.1	7.13	1481	1.29	8.5	7.75	=	=
4.洗井中	10:21	0.4	3.120	7.69	0.8	27.1	7.13	1480	1.26	8.2	7.60	=	=
5.洗井中	:												
6.洗井中	:												
7.洗井中	:												
8.洗井結束	10:23	0.4	3.120	7.69	0.8	27.1	7.13	1478	1.25	8.3	7.58	=	=

3、汲出水總體積(含試洗井汲出水體積，不含採樣體積)：3.6 (公升)。

(三)採樣資料：

- 1、採樣器材：貝勒管、採樣泵(MP1)、氣囊式泵(MP10)，採樣器放置深度：7.69 (公尺)。
- 2、開始時間：10時24分，結束時間：11時35分。
- 3、採集樣品記錄資料：

測量次別	溫度 (°C)	導電度 (µmho/cm)	pH	溶氧 (mg/L)	溶氧飽和度 百分比(%)	鹽度 (psu)	氧化還原電位 (mV)	總餘氯 (mg/L)	油位 (公尺)	浮油厚度 (公尺)
第1次測量	27.1	1478	7.13	1.25	15.5	0.9	8.3	0.35	0.0	0.0
第2次測量	27.1	1478	7.13	1.25	15.5	0.9	8.3	0.35	-	-
兩次測量平均值	27.1	-	7.1	-	-	-	-	-	-	-

中環現場審查人員：葉智賢，日期：112年1月9日。

中環公司審查人員：黃蔚博，日期：112年1月12日。

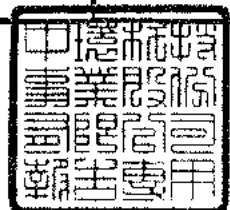

中環科技事業股份有限公司環境分析實驗室

行政院環保署 環檢字第020號
 高雄市前 號8樓之一
 TEL: (07)81 8152250



地下水樣品檢驗報告

委託單位：台灣塑膠工業股份有限公司
 行業別：*
 樣品名稱：地下水水質
 樣品編號：LG-TSMI-37
 測點名稱：環評井6
 採樣地點：雲林縣麥寮鄉台塑工業區區1號
 行程代碼：ETUW23010021
 採樣方法：NIEA W103.56B

採樣單位：中環科技事業股份有限公司
 採樣時間(起)：1120109 12:06
 採樣時間(迄)：1120109 13:01
 收樣時間：1120110 09:20
 報告日期：1120206
 報告編號：ET110PJ65-18-37-A5
 聯絡人：王仲龍

序號	檢驗項目	單位	檢驗值	分析方法	備註	監測標準	管制標準
1	* 總溶解固體物	mg/L	3330	NIEA W210.58A		1250	-
2	* 總硬度	mg CaCO ₃ /L	1850	NIEA W208.51A		750	-
3	* 氯鹽	mg/L	130	NIEA W415.54B		625	-
4	* 硫酸鹽	mg/L	1830	NIEA W415.54B		625	-
5	* 氨氮	mg/L	ND(<0.0031)	NIEA W437.52C	MDL=0.0031	0.25	-
6	* 亞硝酸鹽氮	mg/L	0.02	NIEA W418.54C		5.0	10
7	* 硝酸鹽氮	mg/L	5.42	NIEA W436.52C		50	100
8	* 氟鹽	mg/L	0.67	NIEA W415.54B		4.0	8.0
9	* 錳	mg/L	<0.002(0.001)	NIEA W311.54C		0.025	0.050
10	* 鉻	mg/L	ND(<0.00056)	NIEA W311.54C	MDL=0.00056	0.25	0.50
11	* 銅	mg/L	<0.005(0.002)	NIEA W311.54C		5.0	10
12	* 鎳	mg/L	<0.010(0.007)	NIEA W311.54C		0.50	1.0
13	* 鉛	mg/L	ND(<0.0031)	NIEA W311.54C	MDL=0.0031	0.05	0.10
14	* 鋅	mg/L	0.610	NIEA W311.54C		25	50
15	* 汞	mg/L	ND(<0.00011)	NIEA W330.52A	MDL=0.00011	0.010	0.020
16	* 砷	mg/L	0.0124	NIEA W434.54B		0.25	0.50
17	* 鐵	mg/L	<0.010(0.009)	NIEA W311.54C		1.5	-
18	* 錳	mg/L	0.059	NIEA W311.54C		0.25	-
19	* 總有機碳	mg/L	5.3	NIEA W532.52C		10	-
20	* 2,4,5-三氯酚	mg/L	ND(<0.00037)	NIEA W801.56B	MDL=0.00037	1.85	3.7
21	* 2,4,6-三氯酚	mg/L	ND(<0.00057)	NIEA W801.56B	MDL=0.00057	0.05	0.1
22	* 五氯酚	mg/L	ND(<0.00041)	NIEA W801.56B	MDL=0.00041	0.04	0.08
23	* 苯	mg/L	ND(<0.00023)	NIEA W785.57B	MDL=0.00023	0.025	0.050
24	* 甲苯	mg/L	ND(<0.00025)	NIEA W785.57B	MDL=0.00025	5.0	10
25	* 二甲苯	mg/L	ND(<0.00036)	NIEA W785.57B	MDL=0.00036	50	100
26	* 乙苯	mg/L	ND(<0.00023)	NIEA W785.57B	MDL=0.00023	3.5	7.0

續 下 頁

備註：

- 本報告已由環保署核可之報告簽署人審核並簽，並簽署於內部報告文件，簽署人如下：
 空氣採樣類：蘇明民(ETA-35)、黃任強(ETA-06)、王仲龍(ETA-07)
 無機檢測類：洪芳然(ETI-03)、簡淑芬(ETI-04)、施敏華(ETI-05)
 有機檢測類：施敏華(ETI-03)、林曉梅(ETI-05)
- 檢測數據位數之表示，依環保署公告99年3月5日環檢一字第0390000919號「檢測報告位數表示規定」；以ND表示者，表該樣品測值小於方法偵測極限(MDL)；以<數字表示者，表該樣品測值大於方法偵測極限但小於定量極限(QL)。
- 檢驗項目有標示"*"者係指該檢驗項目本公司之檢驗能力已經行政院環保署認可，並依其公告方法分析，大標示"*"者表示未經認可。
- 監測標準及管制標準參考來源為行政院環保署102年12月18日環署土字第1020109443號令訂定發布之「地下水污染監測標準」及行政院環保署102年12月18日環署土字第1020109478號令修正發布之「地下水污染管制標準」之第二類水質標準。
- 本報告僅對該樣品負責，不得隨意複製及作為宣傳廣告之用。
- 二甲苯檢測值為間、對、二甲苯測值之總和；若測值為ND時，則以各化合物偵測極限值之二分之一計算其測值總和。
- 總石油烴或烴化合物(TPH)為TPHC₆-C₉與TPHC₁₀-C₁₀測值之總和；若測值為ND時，則以各化合物偵測極限值之二分之一計算其測值總和。
- 重金屬以溶解性方式分析。

聲明書：

- 茲保證本報告內容完全依照行政院環境保護署及有關機關之標準方法及品保品管等相關規定，秉持公平、誠實進行採樣、檢測，絕無虛偽不實，如有違反，就政府機關所受損失願自連帶賠償責任之外，並接受主管機關依法令所為之行政處分及刑事處罰。
- 吾人瞭解如自身受政府機關委任從事公務，亦屬於刑法上之公務員，並瞭解刑法上圖利罪、公務員登載不實為違公文書及貪污治罪條例之相關規定，如有違反，亦為刑法及貪污治罪條例之適用對象，願受最嚴厲之法律制裁。

中環科技事業股份有限公司環境分析實驗室

行政院環保署認可證字號：環署環檢字第020號

高雄市前鎮區新街路286-8號8樓之一

TEL: (07)8152248 FAX: (07)8152250

地下水樣品檢驗報告

委託單位： 台灣塑膠工業股份有限公司
 行業別： *
 樣品名稱： 地下水水質
 樣品編號： LG-TSML-37
 測點名稱： 環評井6
 採樣地點： 雲林縣麥寮鄉台塑工業園區1號
 行程代碼： ETUW23010021
 採樣方法： NIEA W103.56B

採樣單位： 中環科技事業股份有限公司
 採樣時間(起)： 1120109 12:06
 採樣時間(迄)： 1120109 13:01
 收樣時間： 1120110 09:20
 報告日期： 1120206
 報告編號： ET110PJ65-18-37-A5
 聯絡人： 王仲龍

序號	檢驗項目	單位	檢驗值	分析方法	備註	監測標準	管制標準
27	* 氯苯	mg/L	ND(<0.00027)	NIEA W785.57B	MDL=0.00027	0.50	1.0
28	* 1,4-二氯苯	mg/L	ND(<0.00041)	NIEA W785.57B	MDL=0.00041	0.375	0.75
29	* 苯	mg/L	ND(<0.00039)	NIEA W785.57B	MDL=0.00039	0.20	0.40
30	* 氯甲烷	mg/L	ND(<0.00027)	NIEA W785.57B	MDL=0.00027	0.15	0.30
31	* 二氯甲烷	mg/L	ND(<0.00038)	NIEA W785.57B	MDL=0.00038	0.025	0.050
32	* 氯仿	mg/L	0.00372	NIEA W785.57B		0.50	1.0
33	* 1,1-二氯乙烷	mg/L	ND(<0.00022)	NIEA W785.57B	MDL=0.00022	4.25	8.5
34	* 1,2-二氯乙烷	mg/L	ND(<0.00027)	NIEA W785.57B	MDL=0.00027	0.025	0.050
35	* 1,1,2-三氯乙烷	mg/L	ND(<0.00033)	NIEA W785.57B	MDL=0.00033	0.025	0.050
36	* 氯乙烯	mg/L	ND(<0.00022)	NIEA W785.57B	MDL=0.00022	0.010	0.020
37	* 1,1-二氯乙烯	mg/L	ND(<0.00021)	NIEA W785.57B	MDL=0.00021	0.035	0.070
38	* 順-1,2-二氯乙烯	mg/L	ND(<0.00020)	NIEA W785.57B	MDL=0.00020	0.35	0.70
39	* 反-1,2-二氯乙烯	mg/L	ND(<0.00028)	NIEA W785.57B	MDL=0.00028	0.50	1.0
40	* 三氯乙烯	mg/L	ND(<0.00021)	NIEA W785.57B	MDL=0.00021	0.025	0.050
41	* 四氯乙烯	mg/L	ND(<0.00020)	NIEA W785.57B	MDL=0.00020	0.025	0.050
42	* 四氯化碳	mg/L	ND(<0.00022)	NIEA W785.57B	MDL=0.00022	0.025	0.050
43	* 總石油碳氫化合物	mg/L	0.063	NIEA W901.50B		5.0	10
44	* 氰化物	mg/L	ND(<0.00052)	NIEA W410.54A	MDL=0.00052	0.25	0.50
45	* 甲基第三丁基鹵	mg/L	ND(<0.00021)	NIEA W785.57B	MDL=0.00021	0.5	1.0

以 下 空 白

備註：

1. 本報告已由環保署核可之報告簽署人審核無誤，並簽署於內附報告文件，簽署人如下：
 空氣採樣員：蘇明民(ETA-05)、黃任昶(ETA-06)、王仲龍(ETA-07)
 無機檢測員：洪菁蕪(ETI-03)、簡淑芬(ETI-04)、施敏華(ETI-05)
 有機檢測員：施敏華(ETO-03)、林曉煒(ETO-05)
2. 檢測數據位數之表示，依環保署公告99年3月5日環檢一字第0990000919號「檢測報告位數表示規定」；以ND表示者，表該樣品測值小於方法偵測極限(MDL)；以數字表示者，表該樣品測值大於方法偵測極限但小於定量極限(QL)。
3. 檢驗項目有標示"*"者係指該檢驗項目本公司之檢驗能力已經行政院環保署認可，並依其公告方法分析，未標示"*"者表示未經認可。
4. 監測標準及管制標準參考來源為行政院環保署102年12月18日環署土字第1020109443號令訂定發布之「地下水污染監測標準」及行政院環保署102年12月18日環署土字第1020109478號令修正發布之「地下水污染管制標準」之第二類水質標準。
5. 本報告僅對該樣品負責，不得隨意複製及作為宣傳廣告之用。
6. 二甲苯測值為間、對、二甲基，鄰、二甲苯測值之總和；若測值為ND時，則以各化合物偵測極限值之二分之一計算其測值總和。
7. 總石油碳氫化合物(TPH)為TPH(C₆-C₉)與TPH(C₁₀-C₄₀)測值之總和；若測值為ND時，則以各化合物偵測極限值之二分之一計算其測值總和。

聲明書：

本報告係由中環科技事業股份有限公司完全依照行政院環境保護署及有關機關之標準方法及品保品管等相關規定，秉持公正、誠實進行採樣、檢測。絕無虛偽不實，如發現有虛偽不實情事，本公司願受法律所究，並接受主管機關依法令所為之行政處分及刑事處罰。

本報告係由中環科技事業股份有限公司完全依照行政院環境保護署及有關機關之標準方法及品保品管等相關規定，秉持公正、誠實進行採樣、檢測。絕無虛偽不實，如發現有虛偽不實情事，本公司願受法律所究，並接受主管機關依法令所為之行政處分及刑事處罰。

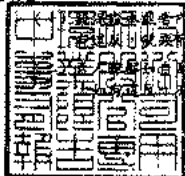

負責人：



實驗室主任：

王仲龍

中環科技事業股份有限公司環境分析實驗室

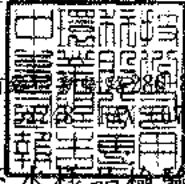

高雄市前鎮區新豐路286號8樓之一
TEL: (07)8152250

地下水樣品檢驗報告

委託單位：台灣塑膠工業股份有限公司
 行業別：*
 樣品名稱：地下水水質
 樣品編號：LG-TSML-37
 測點名稱：環評井6
 採樣地點：雲林縣麥寮鄉台塑工業園區1號
 行程代碼：ETUW23010021
 採樣方法：NIEA W103.56B

採樣單位：中環科技事業股份有限公司
 採樣時間(起)：1120109 12:06
 採樣時間(迄)：1120109 13:01
 收樣時間：1120110 09:20
 報告日期：1120206
 報告編號：ET110PJ65-18-37-A5N
 聯絡人：王仲龍

序號	檢驗項目	單位	檢驗值	分析方法	備註	監測標準	管制標準
1	水位	m	1.655	水位計法		-	-
2	水溫	°C	22.6	NIEA W217.51A		-	-
3	溶氧	mg/L	2.4	NIEA W455.52C		-	-
4	氧化還原電位	mV	209.6	Std.Mthds. 2580 B		-	-
5	pH值	-	6.9/22.6°C	NIEA W424.53A		-	-
6	濁度	NTU	1.4	NIEA W219.52C		-	-
7	導電度	µmho/cm	3380	NIEA W203.51B		-	-
8	總餘氯	mg/L	ND(<0.020)	NIEA W408.51A	MDL=0.020	-	-
9	硫化物	mg/L	ND(<0.0025)	NIEA W433.52A	MDL=0.0025	-	-
10	無機含氮量	mg/L	5.44	NIEA W436.52C+ NIEA W418.54C+ NIEA W437.52C		-	-
11	總含氮量	mg/L	5.71	NIEA W423.52C		-	-
12	油脂	mg/L	2.8	NIEA W505.54B		-	-
13	甲醛	mg/L	ND(<0.00628)	NIEA W782.52B	MDL=0.00628	-	-

以下空白

備註：

- 本報告已由環保署認可之報告簽署人審核無誤，並簽署於內部報告文件，簽署人如下：
 空氣採樣類：韓明民(ETA-05)、黃任旭(ETA-06)、王仲龍(ETA-07)
 無機檢測類：洪善燕(ETI-03)、簡淑芬(ETI-04)、施敏華(ETI-05)
 有機檢測類：施敏華(ETO-03)、林曉婷(ETO-05)
- 檢測數據位數之表示，依環保署公告99年3月5日環檢一字第0990000919號「檢測報告位數表示規定」；以ND表示者，表該樣品測值小於方法偵測極限(MDL)；以<數字表示者，表該樣品測值大於方法偵測極限但小於定量極限(QL)。
- 檢驗項目有標示"*"者係指該檢驗項目本公司之檢驗能力已經行政院環保署認可，並依其公告方法分析，未標示者表示未經認可。
- 監測標準及管制標準參考來源為行政院環保署102年12月18日環署上字第1020109443號令訂定發布之「地下水污染監測採樣」及行政院環保署102年12月18日環署上字第1020109478號令修正發布之「地下水污染管制標準」的第二類水質標準。
- 本報告對於該樣品負責，不得隨意複製及作為宣傳廣告之用。
- 總含氮量檢測值為硝酸鹽氮、亞硝酸鹽氮、銨氮測值之總和，而無機含氮量檢測值為氨氮、硝酸鹽氮、亞硝酸鹽氮測值之總和；若測值為ND時，各化合物偵測極限值之二分之一計算其測值總和，而若測值為小於該數值時，則以該測值(或檢驗值外推估算值)計算其測值總和。

聲明書：

- 茲保證本報告內容完全依照行政院環境保護署及有關機關之標準方法及品保品管等相關規定，秉持公正、誠實進行採樣、檢測，絕無虛偽不實，如有違反，就政府機關所受損失願自速賠償責任之外，並接受主管機關依法所為之行政處分及刑事處罰。
- 吾人瞭解如自身受政府機關委任從事公務，亦屬於刑法上之公務員，並瞭解刑法上圖利罪、公務員登載不實偽造公文書及貪污治罪條例之相關規定，如有違反，亦為刑法及貪污治罪條例之適用對象，願受最嚴厲之法律制裁。

表4、監測井地下水採樣紀錄表

專案名稱: 中區廢棄物土壤及地下水環保檢測。

專案編號: PL11065-(18)。

採樣人員: 陳若平 黃啟博。

採樣日期: 112年1月9日。

天候狀況: 晴、陰、陰偶雨、雨, 氣溫: >0.6 (°C), 氣壓: 1019 (mbar)。

(一)監測井基本資料:

1、監測井名稱: 環評井6。監測井編號: DDRXL13。

2、樣品編號: LG-TSM1-(37)。

3、環境描述: (1)監測井鎖扣是否完整: 是、否(情況描述:)。

(2)監測井附近環境描述: 整潔、髒亂(情況描述:)。

4、井深計之量錘是否含泥沙: 是、否。

5、量測資料: (1.30-1.30)

井篩(井篩頂至井口深度)(m) (記錄至小數點以下二位)	<input checked="" type="checkbox"/> 告示牌(____m) <input type="checkbox"/> 無資料	井管內徑	<input checked="" type="checkbox"/> 2吋 <input type="checkbox"/> 4吋
井深(井底至井口深度)(m) (記錄至小數點以下三位)	<u>7.496</u> (m)	井水體積(公升) (記錄至個位數)	<u>12</u> (L)
水位(水面至井口深度)(m) (記錄至小數點以下三位)	<u>1.655</u> (m)	3倍井水體積(公升) (記錄至個位數)	<u>36</u> (L)
井水深度(=井深-水位) (記錄至小數點以下三位)	<u>5.841</u> (m)		

(二)洗井記錄資料:

1、洗井方式:

(1)貝勒管作業, (2)採樣泵作業[型號:MP1], (3)微洗井作業[型號:MP10]。

2、各階段洗井作業之現場測量記錄資料:

洗井階段	時間 (時:分)	抽水速率 (公升/分鐘)	水位 (公尺) (記錄至小數點 以下三位)	放置深度 (公尺) (記錄至小數點 以下兩位)	汲出水 體積 (公升)	水溫 (°C)	pH值	導電度 (µmho/cm)	溶氧 (mg/L)	氧化還原 電位 (mV)	濁度 (NTU)	水質顏色	水質臭味
0.試洗井	11:39	0.1	1.655	4.57	1	-	-	-	-	-	-	-	-
試洗井時以最小可汲出水之抽水速率觀察水位洗降,再調整抽水速率使其穩定 預估洗井時間(=井水體積×3÷抽水速率): (<u>2</u>)分鐘 水流元容積: (<u>0.4</u>)L; 現場儀器量測頻率: (<u>4</u>)分鐘次													
1.洗井開始	11:49	0.1	1.683	4.57	0.1	>2.6	6.86	3380	>2.65	>13.0	2.11	無	無
2.洗井中	11:53	0.1	1.684	4.57	0.4	>2.6	6.86	3380	2.57	>10.8	2.04	∴	∴
3.洗井中	11:57	0.1	1.684	4.57	0.4	>2.6	6.86	3380	2.50	>10.4	2.12	∴	∴
4.洗井中	12:01	0.1	1.684	4.57	0.4	>2.6	6.86	3380	2.46	>09.8	2.07	∴	∴
5.洗井中	:												
6.洗井中	:												
7.洗井中	:												
8.洗井結束	12:05	0.1	1.684	4.57	0.4	>2.6	6.86	3380	2.44	209.6	2.05	∴	∴

3、汲出水總體積(含試洗井汲出水體積,不含採樣體積): 2.7 (公升)。

(三)採樣資料:

1、採樣器材: 貝勒管、採樣泵(MP1)、氣囊式泵(MP10), 採樣器放置深度: 4.57 (公尺)。

2、開始時間: 12時06分, 結束時間: 12時17分。

3、採集樣品記錄資料: (6/2/1)

測量次別	溫度 (°C)	導電度 (µmho/cm)	pH	溶氧 (mg/L)	溶氧飽和度 百分比(%)	鹽度 (psu)	氧化還原電位 (mV)	總餘氯 (mg/L)	油位 (公尺)	浮油厚度 (公尺)
第1次測量	>2.6	3380	6.86	2.44	>8.2	1.8	209.6	0.0	0.0	0.0
第2次測量	>2.6	3380	6.86	2.44	>8.2	1.8	209.6	0.0	-	-
兩次測量平均值	>2.6	-	6.9	-	-	-	-	-	-	-

中環現場審查人員: 陳若平, 日期: 112年1月9日。

中環公司審查人員: 黃啟博, 日期: 112年1月12日。



表4、監測井地下水採樣紀錄表

專案名稱：中區廢棄物土壤及地下水環保檢測。

專案編號：PI11065-(18)。

採樣人員：葉若年 黃啟博。

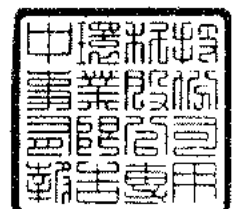
採樣日期：112年1月9日。

天候狀況：晴、陰、陰偶雨、雨，氣溫：20.6 (°C)，氣壓：1019 (mbar)。

(一)監測井基本資料：

- 1、監測井名稱：環評井6。監測井編號：00RXL13。
- 2、樣品編號：LG-TSML(27)。
- 3、環境描述：(1)監測井鎖扣是否完整：是、否(情況描述：)。 (2)監測井附近環境描述：整潔、髒亂(情況描述：)。
- 4、井深計之重錘是否含泥沙：是、否。
- 5、量測資料：(1.20-1.30)

井篩(井篩頂至井口深度)(m) 〔記錄至小數點以下二位〕	<input checked="" type="checkbox"/> 告示牌(____m) <input type="checkbox"/> 無資料	井管內徑	<input checked="" type="checkbox"/> 2吋 <input type="checkbox"/> 4吋
井深(井底至井口深度)(m) 〔記錄至小數點以下三位〕	<u>7.496</u> (m)	井水體積(公升) 〔記錄至個位數〕	<u>12</u> (L)
水位(水面至井口深度)(m) 〔記錄至小數點以下三位〕	<u>1.655</u> (m)	3倍井水體積(公升) 〔記錄至個位數〕	<u>36</u> (L)
井水深度(=井深-水位) 〔記錄至小數點以下三位〕	<u>5.841</u> (m)		

(二)洗井記錄資料：

- 1、洗井方式：
(1)貝勒管作業，(2)採樣泵作業(型號：MP1)，(3)微洗井作業(型號：MP10)。
- 2、各階段洗井作業之現場測量記錄資料：

洗井階段	時間 (時:分)	抽水速率 (公升/分鐘)	水位 (公尺) 〔記錄至小數點 以下三位〕	放置深度 (公尺) 〔記錄至小數點 以下兩位〕	汲出水 體積 (公升)	水溫 (°C)	pH值	導電度 (µmho/cm)	溶氧 (mg/L)	氧化還原 電位 (mV)	濁度 (NTU)	水質顏色	水質氣味
0.試洗井	<u>12:18</u>	-	-	-	-	-	-	-	-	-	-	-	-
試洗井時以最小可汲出水之抽水速率觀察水位洩降，再調整抽水速率使其穩定 預估洗井時間(=井水體積×3÷抽水速率)： <u>(2)</u> 分鐘 <u>(10) 1/4</u> 水流元容積： <u>(0.4)</u> L；現場儀器量測頻率： <u>(1)</u> 分鐘/次 <u>一般項目以0.4%mm進行採樣</u>													
1.洗井開始	<u>12:18</u>	<u>0.4</u>	<u>1.686</u>	<u>4.57</u>	<u>0.4</u>	<u>22.7</u>	<u>6.87</u>	<u>3370</u>	<u>2.36</u>	<u>201.4</u>	<u>2.27</u>	=	=
2.洗井中	<u>12:20</u>	<u>0.4</u>	<u>1.687</u>	<u>4.57</u>	<u>0.8</u>	<u>22.8</u>	<u>6.87</u>	<u>3370</u>	<u>2.34</u>	<u>201.0</u>	<u>2.17</u>	=	=
3.洗井中	<u>12:22</u>	<u>0.4</u>	<u>1.687</u>	<u>4.57</u>	<u>0.8</u>	<u>22.7</u>	<u>6.87</u>	<u>3370</u>	<u>2.30</u>	<u>200.7</u>	<u>2.14</u>	=	=
4.洗井中	<u>12:24</u>	<u>0.4</u>	<u>1.687</u>	<u>4.57</u>	<u>0.8</u>	<u>22.8</u>	<u>6.87</u>	<u>3370</u>	<u>2.29</u>	<u>200.3</u>	<u>2.15</u>	=	=
5.洗井中	:												
6.洗井中	:												
7.洗井中	:												
8.洗井結束	<u>12:26</u>	<u>0.4</u>	<u>1.687</u>	<u>4.57</u>	<u>0.8</u>	<u>22.8</u>	<u>6.87</u>	<u>3370</u>	<u>2.31</u>	<u>200.1</u>	<u>2.10</u>	=	=

3、汲出水總體積(含試洗井汲出水體積，不含採樣體積)：3.6 (公升)。

(三)採樣資料：

- 1、採樣器材：貝勒管、採樣泵(MP1)、氣囊式泵(MP10)，採樣器放置深度：4.57 (公尺)。
- 2、開始時間：12時27分，結束時間：12時01分。
- 3、採集樣品記錄資料：

測量次別	溫度 (°C)	導電度 (µmho/cm)	pH	溶氧 (mg/L)	溶氧飽和度 百分比(%)	鹽度 (psu)	氧化還原電位 (mV)	總餘氯 (mg/L)	油位 (公尺)	浮油厚度 (公尺)
第1次測量	<u>22.8</u>	<u>3370</u>	<u>6.87</u>	<u>2.31</u>	<u>26.8</u>	<u>1.8</u>	<u>200.1</u>	<u>0.0</u>	<u>0.0</u>	<u>0.0</u>
第2次測量	<u>22.8</u>	<u>3370</u>	<u>6.87</u>	<u>2.31</u>	<u>26.8</u>	<u>1.8</u>	<u>200.1</u>	<u>0.0</u>	-	-
兩次測量平均值	<u>22.8</u>	-	<u>6.9</u>	-	-	-	-	-	-	-

中環現場審查人員：葉若年，日期：112年1月9日。

中環公司審查人員：黃啟博，日期：112年1月12日。

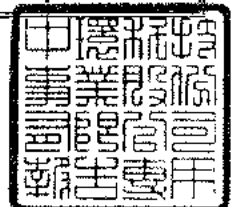

中環科技事業股份有限公司環境分析實驗室

行政院環保署認可 環檢字第020號
 高雄市前鎮區海墘路300號8樓之一
 TEL: (07)8152250

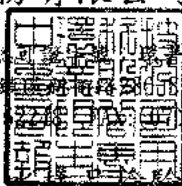

地下水樣品檢驗報告

委託單位：台灣塑膠工業股份有限公司
 行業別：*
 樣品名稱：地下水水質
 樣品編號：LG-TSMI-38
 測點名稱：環評井7
 採樣地點：雲林縣麥寮鄉台塑工業區區1號
 行程代碼：ETUW23010018
 採樣方法：NIEA W103.56B

採樣單位：中環科技事業股份有限公司
 採樣時間(起)：1120110 10:27
 採樣時間(迄)：1120110 11:17
 收樣時間：1120111 09:20
 報告日期：1120206
 報告編號：ET110PJ65-18-38-A5
 聯絡人：王仲龍

序號	檢驗項目	單位	檢驗值	分析方法	備註	監測標準	管制標準
1	* 總溶解固體物	mg/L	2490	NIEA W210.58A		1250	-
2	* 總硬度	mg CaCO ₃ /L	448	NIEA W208.51A		750	-
3	* 氯鹽	mg/L	1070	NIEA W415.54B		925	-
4	* 硫酸鹽	mg/L	283	NIEA W415.54B		925	-
5	* 氨氮	mg/L	1.13	NIEA W437.52C		0.25	-
6	* 亞硝酸鹽氮	mg/L	<0.01(0.007)	NIEA W418.54C		5.0	10
7	* 硝酸鹽氮	mg/L	0.02	NIEA W436.52C		50	100
8	* 氯鹽	mg/L	0.94	NIEA W415.54B		4.0	8.0
9	* 錳	mg/L	ND(<0.00037)	NIEA W311.54C	MDL=0.00037	0.025	0.050
10	* 鉻	mg/L	ND(<0.00056)	NIEA W311.54C	MDL=0.00056	0.25	0.50
11	* 銅	mg/L	<0.005(0.002)	NIEA W311.54C		5.0	10
12	* 鎳	mg/L	ND(<0.0017)	NIEA W311.54C	MDL=0.0017	0.50	1.0
13	* 鉛	mg/L	ND(<0.0031)	NIEA W311.54C	MDL=0.0031	0.05	0.10
14	* 鋅	mg/L	<0.005(0.005)	NIEA W311.54C		25	50
15	* 汞	mg/L	ND(<0.00011)	NIEA W330.52A	MDL=0.00011	0.010	0.020
16	* 砷	mg/L	0.0335	NIEA W434.54B		0.25	0.50
17	* 鐵	mg/L	0.045	NIEA W311.54C		1.5	-
18	* 錳	mg/L	0.169	NIEA W311.54C		0.25	-
19	* 總有機碳	mg/L	0.7	NIEA W532.52C		10	-
20	* 2,4,5-三氯酚	mg/L	ND(<0.00037)	NIEA W801.56B	MDL=0.00037	1.85	3.7
21	* 2,4,6-三氯酚	mg/L	ND(<0.00057)	NIEA W801.56B	MDL=0.00057	0.05	0.1
22	* 五氯酚	mg/L	ND(<0.00041)	NIEA W801.56B	MDL=0.00041	0.04	0.08
23	* 苯	mg/L	ND(<0.00023)	NIEA W785.57B	MDL=0.00023	0.025	0.050
24	* 甲苯	mg/L	ND(<0.00025)	NIEA W785.57B	MDL=0.00025	5.0	10
25	* 二甲苯	mg/L	ND(<0.00036)	NIEA W785.57B	MDL=0.00036	50	100
26	* 乙苯	mg/L	ND(<0.00023)	NIEA W785.57B	MDL=0.00023	3.5	7.0

續 下 頁

備註：

- 本報告已由環評署核可之報告簽署人審核並簽，並簽署於內部報告文件，簽署人如下：
 空氣採樣類：蘇明民(ETA-35)、黃任強(ETA-06)、王仲龍(ETA-07)
 無機檢測類：洪芳然(ETI-03)、簡淑芬(ETI-04)、施敏華(ETI-05)
 有機檢測類：施敏華(ETI-03)、林曉梅(ETI-05)
- 檢測數據位數之表示，依環保署公告99年3月5日環檢一字第0390000919號「檢測報告位數表示規定」；以ND表示者，表該樣品測值小於方法偵測極限(MDL)；以<數字表示者，表該樣品測值大於方法偵測極限但小於定量極限(QL)。
- 檢驗項目有標示"*"者係指該檢驗項目本公司之檢驗能力已獲行政院環保署認可，並依其公告方法分析，大標示"*"者表示未經認可。
- 監測標準及管制標準參考來源為行政院環保署102年12月18日環署土字第1020109443號令訂定發布之「地下水污染監測標準」及行政院環保署102年12月18日環署土字第1020109478號令修正發布之「地下水污染管制標準」之第二類水質標準。
- 本報告僅對該樣品負責，不得隨意複製及作為宣傳廣告之用。
- 二甲苯檢測值為間、對、二甲苯測值之總和；若測值為ND時，則以各化合物偵測極限值之二分之一計算其測值總和。
- 總石油烴或烴化合物(TPH)為TPHC₁₀-C₆與TPHC₁₀-C₆測值之總和；若測值為ND時，則以各化合物偵測極限值之二分之一計算其測值總和。
- 重金屬以溶解性方式分析。

聲明書：

- 茲經本報告內容完全依照行政院環境保護署及有關機關之標準方法及品保品管等相關規定，秉持公平、誠實進行採樣、檢測，絕無虛偽不實，如有違反，就政府機關所受損失願自連帶賠償責任之外，並接受主管機關依法令所為之行政處分及刑事處罰。
- 吾人瞭解如自身受政府機關委任從事公務，亦屬於刑法上之公務員，並瞭解刑法上圖利罪、公務員登載不實為違公文書及貪污治罪條例之相關規定，如有違反，亦為刑法及貪污治罪條例之適用對象，願受最嚴厲之法律制裁。

中環科技事業股份有限公司環境分析實驗室

行政院環保署認可證字號：環署環檢字第020號
 高雄市前鎮區新街路286-8號8樓之一
 TEL:(07)8152248 FAX:(07)8152250

地下水樣品檢驗報告

委託單位： <u>台灣塑膠工業股份有限公司</u>	採樣單位： <u>中環科技事業股份有限公司</u>
行業別： <u>*</u>	採樣時間(起)： <u>1120110 10:27</u>
樣品名稱： <u>地下水水質</u>	採樣時間(迄)： <u>1120110 11:17</u>
樣品編號： <u>LG-TSML-38</u>	收樣時間： <u>1120111 09:20</u>
測點名稱： <u>環評井7</u>	報告日期： <u>1120206</u>
採樣地點： <u>雲林縣麥寮鄉台塑工業園區1號</u>	報告編號： <u>ET110PJ65-18-38-A5</u>
行程代碼： <u>ETUW23010018</u>	聯絡人： <u>王仲龍</u>
採樣方法： <u>NIEA W103.56B</u>	

序號	檢驗項目	單位	檢驗值	分析方法	備註	監測標準	管制標準
27	* 氯苯	mg/L	ND(<0.00027)	NIEA W785.57B	MDL=0.00027	0.50	1.0
28	* 1,4-二氯苯	mg/L	ND(<0.00041)	NIEA W785.57B	MDL=0.00041	0.375	0.75
29	* 萘	mg/L	ND(<0.00039)	NIEA W785.57B	MDL=0.00039	0.20	0.40
30	* 氯甲烷	mg/L	ND(<0.00027)	NIEA W785.57B	MDL=0.00027	0.15	0.30
31	* 二氯甲烷	mg/L	<0.00100(0.00039)	NIEA W785.57B		0.025	0.050
32	* 氯仿	mg/L	ND(<0.00025)	NIEA W785.57B	MDL=0.00025	0.50	1.0
33	* 1,1-二氯乙烷	mg/L	ND(<0.00022)	NIEA W785.57B	MDL=0.00022	4.25	8.5
34	* 1,2-二氯乙烷	mg/L	ND(<0.00027)	NIEA W785.57B	MDL=0.00027	0.025	0.050
35	* 1,1,2-三氯乙烷	mg/L	ND(<0.00033)	NIEA W785.57B	MDL=0.00033	0.025	0.050
36	* 氯乙烯	mg/L	ND(<0.00022)	NIEA W785.57B	MDL=0.00022	0.010	0.020
37	* 1,1-二氯乙烯	mg/L	ND(<0.00021)	NIEA W785.57B	MDL=0.00021	0.035	0.070
38	* 順-1,2-二氯乙烯	mg/L	ND(<0.00020)	NIEA W785.57B	MDL=0.00020	0.35	0.70
39	* 反-1,2-二氯乙烯	mg/L	ND(<0.00028)	NIEA W785.57B	MDL=0.00028	0.50	1.0
40	* 三氯乙烯	mg/L	ND(<0.00021)	NIEA W785.57B	MDL=0.00021	0.025	0.050
41	* 四氯乙烯	mg/L	ND(<0.00020)	NIEA W785.57B	MDL=0.00020	0.025	0.050
42	* 四氯化碳	mg/L	ND(<0.00022)	NIEA W785.57B	MDL=0.00022	0.025	0.050
43	* 總石油碳氫化合物	mg/L	0.061	NIEA W901.50B		5.0	10
44	* 氰化物	mg/L	ND(<0.00052)	NIEA W410.54A	MDL=0.00052	0.25	0.50
45	* 甲基第三丁基醚	mg/L	ND(<0.00021)	NIEA W785.57B	MDL=0.00021	0.5	1.0

以 下 空 白

備註：

1. 本報告已由環保署核可之報告簽署人審核無誤，並簽署於內部報告文件，簽署人如下：
 空氣採樣員：蘇明民(ETA-05)、黃任旭(ETA-06)、王仲龍(ETA-07)
 無機檢測員：洪菁燕(ETI-03)、簡淑芬(ETI-04)、施敏華(ETI-05)
 有機檢測員：施敏華(ETO-03)、林曉嫻(ETO-05)
2. 檢測數據位數之表示，依環保署公告99年3月5日環檢一字第0990000919號「檢測報告位數表示規定」；以ND表示者，表該樣品測值小於方法偵測極限(MDL)；以<數字表示者，表該樣品測值大於方法偵測極限但小於定量極限(QL)。
3. 檢驗項目有標示"*"者係指該檢驗項目本公司之檢驗能力已經行政院環保署認可，並依其公告方法分析，未標示"*"者表示未經認可。
4. 監測標準及管制標準參考來源為行政院環保署102年12月18日環署土字第1020109443號令訂定發布之「地下水污染監測標準」及行政院環保署102年12月18日環署土字第1020109478號令修正發布之「地下水污染管制標準」之第二類水質標準。
5. 本報告僅對該樣品負責，不得隨意複製及作為宣傳廣告之用。
6. 二甲苯檢測值為間、對、二甲苯、鄰-二甲苯測值之總和；若測值為ND時，則以各化合物偵測極限值之二分之一計算其測值總和。
7. 總石油碳氫化合物(TPH)為TPH(C₆-C₈)與TPH(C₁₀-C₂₀)測值之總和；若測值為ND時，則以各化合物偵測極限值之二分之一計算其測值總和。

聲明書：

本報告完全依照行政院環境保護署及有關機關之標準方法及品保品管等相關規定，秉持公正、誠實進行採樣、檢測。絕無虛偽不實，如有虛偽不實情事，經有關機關查獲，除依法究辦外，並接受主管機關依法令所為之行政處分及刑事處罰。本報告受政府機關委任從事公務，亦屬於刑法上之公務員，並瞭解刑法上圖利罪、公務員登載不實偽造公文書及貪污罪條例之相關規定，本報告亦為刑法及貪污治罪條例之適用對象。

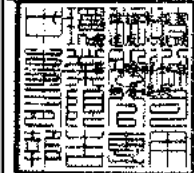

負責人：



實驗室主任：

王仲龍



中環科技事業股份有限公司環境分析實驗室

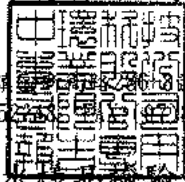

高雄市前鎮區中環路100號8樓之一
TEL: (07)8152388 / 8152250

地下水樣品檢驗報告

委託單位：台灣塑膠工業股份有限公司	採樣單位：中環科技事業股份有限公司
行業別：*	採樣時間(起)：1120110 10:27
樣品名稱：地下水水質	採樣時間(迄)：1120110 11:17
樣品編號：LG-TSML-38	收樣時間：1120111 09:20
測點名稱：環評井7	報告日期：1120206
採樣地點：雲林縣麥寮鄉台塑工業園區1號	報告編號：ET110PJ65-18-38-A5N
行程代碼：ETUW23010018	聯絡人：王仲龍
採樣方法：NIEA W103.56B	

序號	檢驗項目	單位	檢驗值	分析方法	備註	監測標準	管制標準
1	水位	m	2.342	水位計法		-	-
2	水溫	°C	24.8	NIEA W217.51A		-	-
3	溶氧	mg/L	0.8	NIEA W455.52C		-	-
4	氧化還原電位	mV	-133.6	Std.Mthds. 2580 B		-	-
5	pH值	-	8.0/24.8°C	NIEA W424.53A		-	-
6	濁度	NTU	5.0	NIEA W219.52C		-	-
7	導電度	µmho/cm	3890	NIEA W203.51B		-	-
8	總餘氯	mg/L	ND(<0.020)	NIEA W408.51A	MDL=0.020	-	-
9	硫化物	mg/L	ND(<0.0025)	NIEA W433.52A	MDL=0.0025	-	-
10	無機含氮量	mg/L	1.16	NIEA W436.52C+ NIEA W418.54C+ NIEA W437.52C		-	-
11	總含氮量	mg/L	1.23	NIEA W423.52C		-	-
12	油脂	mg/L	ND(<2.0)	NIEA W505.54B	MDL=2.0	-	-
13	甲醛	mg/L	ND(<0.00628)	NIEA W782.52B	MDL=0.00628	-	-

以下空白

備註：

- 本報告已由環保署認可之報告簽署人審核無誤，並簽署於內部報告文件，簽署人如下：
 空氣採樣類：韓明民(ETA-05)、黃任旭(ETA-06)、王仲龍(ETA-07)
 無機檢測類：洪善燕(ETI-03)、簡淑芬(ETI-04)、施敏華(ETI-05)
 有機檢測類：施敏華(ETO-03)、林曉婷(ETO-05)
- 檢測數據位數之表示，依環保署公告99年3月5日環檢一字第0990004919號「檢測報告位數表示規定」；以ND表示者，表該樣品測值小於方法偵測極限(MDL)；以<數字表示者，表該樣品測值大於方法偵測極限但小於定量極限(QL)。
- 檢驗項目有標示"*"者係指該檢驗項目本公司之檢驗能力已經行政院環保署認可，並依其公告方法分析，未標示者表示未經認可。
- 監測標準及管制標準參考來源為行政院環保署102年12月18日環署上字第1020109443號令訂定發布之「地下水污染監測採樣」及行政院環保署102年12月18日環署上字第1020109478號令修正發布之「地下水污染管制標準」的第二類水質標準。
- 本報告僅對該樣品負責，不得隨意複製及作為宣傳廣告之用。
- 總含氮量檢測值為硝酸鹽氮、亞硝酸鹽氮、銨氮測值之總和，而無機含氮量檢測值為氨氮、硝酸鹽氮、亞硝酸鹽氮測值之總和；若測值為ND時，各化合物偵測極限值之二分之一計算其測值總和，而若測值為小於某數值時，則以某測值(或檢驗極限外測值)計算其測值總和。

聲明書：

- 茲保證本報告內容完全依照行政院環境保護署及有關機關之標準方法及品保品管等相關規定，秉持公正、誠實進行採樣、檢測，絕無虛偽不實，如有違反，就政府機關所受損失願自違章賠償責任之外，並接受主管機關依法令所為之行政處分及刑事處罰。
- 吾人瞭解如自身受政府機關委任從事公務，亦屬於刑法上之公務員，並瞭解刑法上圖利罪、公務員登載不實偽造公文書及貪污治罪條例之相關規定，如有違反，亦為刑法及貪污治罪條例之適用對象，願受最嚴厲之法律制裁。

表4、監測井地下水採樣紀錄表

專案名稱：中區廢棄物土壤及地下水環保檢測。

專案編號：PJ11065-(18)。

採樣人員：陳彥祥 黃群博。

採樣日期：112年1月10日。

天候狀況：☐晴、☑陰、☐陰偶雨、☐雨，氣溫：19.1 (°C)，氣壓：1019 (mbars)。

(一)監測井基本資料：

- 1、監測井名稱：環評井1。監測井編號：00RX0614。
- 2、樣品編號：LG-TSML(28)。
- 3、環境描述：(1)監測井鎖扣是否完整：是、☐否(情況描述：)。
(2)監測井附近環境描述：整潔、☐髒亂(情況描述：)。
- 4、井深計之重錘是否含泥沙：是、否。
- 5、量測資料：2.90~11.90

井篩(井篩頂至井口深度)(m) (記錄至小數點以下二位)	<input checked="" type="checkbox"/> 告示牌(____m) <input type="checkbox"/> 無資料	井管內徑	<input checked="" type="checkbox"/> 2吋 <input type="checkbox"/> 4吋
井深(井底至井口深度)(m) (記錄至小數點以下三位)	12.999 (m)	井水體積 (公升) (記錄至個位數)	22 (L)
水位(水面至井口深度)(m) (記錄至小數點以下三位)	2.342 (m)	3倍井水體積 (公升) (記錄至個位數)	66 (L)
井水深度(=井深-水位) (記錄至小數點以下三位)	10.657 (m)		

(二)洗井記錄資料：

- 1、洗井方式：
(1)☐貝勒管作業，(2)☐採樣泵作業(型號：MP1)，(3)微洗井作業(型號：MP10)。
- 2、各階段洗井作業之現場測量記錄資料：

洗井階段	時間 (時：分)	抽水速率 (公升/分鐘)	水位 (公尺) (記錄至小數點 以下三位)	放置深度 (公尺) (記錄至小數點 以下兩位)	汲出水 體積 (公升)	水溫 (°C)	pH值	導電度 (µmho/cm)	溶氧 (mg/L)	氧化還原 電位 (mV)	濁度 (NTU)	水質顏色	水質氣味
0.試洗井	10:00	0.1	2.342	7.40	1	-	-	-	-	-	-	-	-
試洗井時以最小可汲出水之抽水速率觀察水位洩降，再調整抽水速率使其穩定 預估洗井時間 (=井水體積×3÷抽水速率)：(____)分鐘 水流元容積：(0.4)L；現場儀器量測頻率：(1)分鐘/次													
1.洗井開始	10:11	0.1	2.350	7.40	0.1	24.8	8.00	3840	0.96	-129.3	11.3	無	無
2.洗井中	10:14	0.1	2.352	7.40	0.4	24.8	8.01	3850	0.93	-130.5	11.1	=	=
3.洗井中	10:18	0.1	2.346	7.40	0.4	24.8	8.01	3860	0.90	-131.6	11.5	=	=
4.洗井中	10:22	0.1	2.349	7.40	0.4	24.8	8.01	3870	0.86	-132.9	11.2	=	=
5.洗井中	:												
6.洗井中	:												
7.洗井中	:												
8.洗井結束	10:26	0.1	2.351	7.40	0.4	24.8	8.01	3890	0.83	-133.6	10.9	=	=

- 3、汲出水總體積(含試洗井汲出水體積，不含採樣體積)：2.7 (公升)。

(三)採樣資料：

- 1、採樣器材：貝勒管、採樣泵(MP1)、氣囊式泵(MP10)，採樣器放置深度：7.40 (公尺)。
- 2、開始時間：10時29分，結束時間：10時32分。
- 3、採集樣品記錄資料：

測量次別	溫度 (°C)	導電度 (µmho/cm)	pH	溶氧 (mg/L)	溶氧飽和度 百分比(%)	鹽度 (psu)	氧化還原電位 (mV)	總餘氯 (mg/L)	油位 (公尺)	浮油厚度 (公尺)
第1次測量	24.8	3890	8.01	0.83	9.9	2.0	-133.6	0.0	0.0	0.0
第2次測量	24.8	3890	8.01	0.83	9.9	2.0	-133.6	0.0	0.0	0.0
兩次測值平均值	24.8	-	8.0	-	-	-	-	-	-	-

中環現場審查人員：陳彥祥，日期：112年1月10日。

中環公司審查人員：黃群博，日期：112年1月12日。



表4、監測井地下水採樣紀錄表

專案名稱：中區廢棄物土壤及地下水環保檢測。
 專案編號：PJ11065-(18)。
 採樣人員：陳美祥。
 採樣日期：112年1月10日。
 天候狀況：晴、陰、陰偶雨、雨，氣溫：19.1 (°C)，氣壓：1019 (mb_g)。

(一)監測井基本資料：

- 1、監測井名稱：環評#7。監測井編號：00RX0114。
- 2、樣品編號：LG-TSML-(38)。
- 3、環境描述：監測井鎖扣是否完整：是、否(情況描述：)。
監測井附近環境描述：整潔、髒亂(情況描述：)。
- 4、井深計之重錘是否含泥沙：是、否。
- 5、量測資料：2.90m/1.90

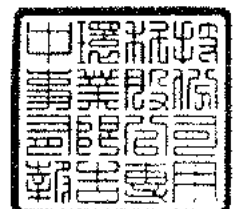
井篩(井篩頂至井口深度)(m) (記錄至小數點以下二位)	<input checked="" type="checkbox"/> 告示牌(____m) <input type="checkbox"/> 無資料	井管內徑	<input checked="" type="checkbox"/> 2吋 <input type="checkbox"/> 4吋
井深(井底至井口深度)(m) (記錄至小數點以下三位)	<u>12.999</u> (m)	井水體積 (公升) (記錄至個位數)	<u>22</u> (L)
水位(水面至井口深度)(m) (記錄至小數點以下三位)	<u>2.342</u> (m)	3倍井水體積 (公升) (記錄至個位數)	<u>66</u> (L)
井水深度(=井深-水位) (記錄至小數點以下三位)	<u>10.657</u> (m)		

(二)洗井記錄資料：

- 一般項目以0.4 L/min採樣
- 1、洗井方式：
貝勒管作業，採樣泵作業〔型號：MP1〕，微洗井作業〔型號：MP10〕。
 - 2、各階段洗井作業之現場測量記錄資料：

洗井階段	時間 (時:分)	抽水速率 (公升/分鐘)	水位 (公尺) (記錄至小數點 以下三位)	放置深度 (公尺) (記錄至小數點 以下兩位)	汲出水 體積 (公升)	水溫 (°C)	pH值	導電度 (µmho/cm)	溶氧 (mg/L)	氧化還原 電位 (mV)	濁度 (NTU)	水質顏色	水質氣味
0.試洗井	:												
試洗井時以最小可汲出水之抽水速率觀察水位洩降，再調整抽水速率使其穩定 預估洗井時間 (=井水體積×3÷抽水速率)：(____)分鐘 水流元容積： <u>(0.4)</u> L；現場儀器量測頻率： <u>(1)</u> 分鐘/次													
1.洗井開始	10:35	0.4	2.353	7.40	0.4	24.4	8.04	3910	0.76	-131.5	10.8	無	無
2.洗井中	10:37	0.4	2.350	7.40	0.8	24.4	8.04	3930	0.72	-130.6	11.3	-	=
3.洗井中	10:39	0.4	2.348	7.40	0.8	24.5	8.04	3950	0.70	-130.2	10.5	-	-
4.洗井中	10:41	0.4	2.349	7.40	0.8	24.5	8.04	3960	0.68	-130.1	11.1	-	=
5.洗井中	:												
6.洗井中	:												
7.洗井中	:												
8.洗井結束	10:43	0.4	2.351	7.40	0.8	24.5	8.04	3970	0.66	-129.7	10.7	-	-

3、汲出水總體積(含試洗井汲出水體積，不含採樣體積)：3.6 (公升)。

(三)採樣資料：

- 1、採樣器材：貝勒管、採樣泵(MP1)、氣囊式泵(MP10)，採樣器放置深度：7.40 (公尺)。
- 2、開始時間：10時44分，結束時間：11時17分。
- 3、採集樣品記錄資料：

測量次數	溫度 (°C)	導電度 (µmho/cm)	pH	溶氧 (mg/L)	溶氧飽和度 百分比(%)	鹽度 (psu)	氧化還原電位 (mV)	總餘氯 (mg/L)	油位 (公尺)	浮油厚度 (公尺)
第1次測量	24.5	3970	8.04	0.66	7.8	2.1	-129.7	0.0	0.0	0.0
第2次測量	24.5	3970	8.04	0.66	7.8	2.1	-129.7	0.0	-	-
兩次測量平均值	24.5	-	8.0	-	-	-	-	-	-	-

中環現場審查人員：陳美祥，日期：112年1月10日。

中環公司審查人員：黃啟博，日期：112年1月12日。

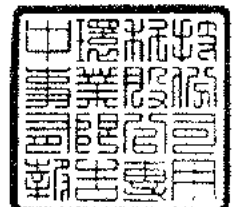

中環科技事業股份有限公司環境分析實驗室

行政院環保署 環檢字第020號
 高雄市前鎮區中環路386號8樓之一
 TEL: (07)8152250

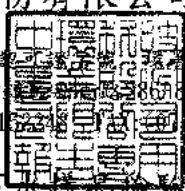

地下水樣品檢驗報告

委託單位：台灣塑膠工業股份有限公司
 行業別：*
 樣品名稱：地下水水質
 樣品編號：IG-TSMI-4
 測點名稱：環評井10
 採樣地點：雲林縣麥寮鄉台塑工業區區1號
 行程代碼：ETUWZ3010018
 採樣方法：NIEA W103.56B

採樣單位：中環科技事業股份有限公司
 採樣時間(起)：1120110 14:12
 採樣時間(迄)：1120110 15:02
 收樣時間：1120111 09:20
 報告日期：1120206
 報告編號：ET110PJ65-18-41-A5
 聯絡人：王仲龍

序號	檢驗項目	單位	檢驗值	分析方法	備註	監測標準	管制標準
1	* 總溶解固體物	mg/L	1310	NIEA W210.58A		1250	-
2	* 總硬度	mg CaCO ₃ /L	391	NIEA W208.51A		750	-
3	* 氯鹽	mg/L	362	NIEA W415.54B		625	-
4	* 硫酸鹽	mg/L	302	NIEA W415.54B		625	-
5	* 氨氮	mg/L	1.57	NIEA W437.52C		0.25	-
6	* 亞硝酸鹽氮	mg/L	<0.01(0.004)	NIEA W418.54C		5.0	10
7	* 硝酸鹽氮	mg/L	0	NIEA W436.52C		50	100
8	* 氟鹽	mg/L	1.13	NIEA W415.54B		4.0	8.0
9	* 錳	mg/L	ND(<0.00037)	NIEA W311.54C	MDL=0.00037	0.025	0.050
10	* 鉻	mg/L	ND(<0.00056)	NIEA W311.54C	MDL=0.00056	0.25	0.50
11	* 銅	mg/L	ND(<0.0011)	NIEA W311.54C	MDL=0.0011	5.0	10
12	* 鎳	mg/L	<0.010(0.002)	NIEA W311.54C		0.50	1.0
13	* 鉛	mg/L	ND(<0.0031)	NIEA W311.54C	MDL=0.0031	0.05	0.10
14	* 鋅	mg/L	<0.005(0.002)	NIEA W311.54C		25	50
15	* 汞	mg/L	ND(<0.00011)	NIEA W330.52A	MDL=0.00011	0.010	0.020
16	* 砷	mg/L	0.0231	NIEA W434.54B		0.25	0.50
17	* 鐵	mg/L	0.025	NIEA W311.54C		1.5	-
18	* 錳	mg/L	0.200	NIEA W311.54C		0.25	-
19	* 總有機碳	mg/L	1.2	NIEA W532.52C		10	-
20	* 2,4,5-三氯酚	mg/L	ND(<0.00037)	NIEA W801.56B	MDL=0.00037	1.85	3.7
21	* 2,4,6-三氯酚	mg/L	ND(<0.00057)	NIEA W801.56B	MDL=0.00057	0.05	0.1
22	* 五氯酚	mg/L	ND(<0.00041)	NIEA W801.56B	MDL=0.00041	0.04	0.08
23	* 苯	mg/L	ND(<0.00023)	NIEA W785.57B	MDL=0.00023	0.025	0.050
24	* 甲苯	mg/L	ND(<0.00025)	NIEA W785.57B	MDL=0.00025	5.0	10
25	* 二甲苯	mg/L	ND(<0.00036)	NIEA W785.57B	MDL=0.00036	50	100
26	* 乙苯	mg/L	ND(<0.00023)	NIEA W785.57B	MDL=0.00023	3.5	7.0

續 下 頁

備註：

- 本報告已由環評署核可之報告簽署人審核並簽，並簽署於內部報告文件，簽署人如下：
 空氣採樣類：蘇明民(ETA-35)、黃任強(ETA-06)、王仲龍(ETA-07)
 無機檢測類：洪芳然(ETI-03)、簡淑芬(ETI-04)、施敏華(ETI-05)
 有機檢測類：施敏華(ETI-03)、林曉梅(ETI-05)
- 檢測數據位數之表示，依環保署公告99年3月5日環檢一字第0390000919號「檢測報告位數表示規定」；以ND表示者，表該樣品測值小於方法偵測極限(MDL)；以<數字表示者，表該樣品測值大於方法偵測極限但小於定量極限(QL)。
- 檢驗項目有標示"*"者係指該檢驗項目本公司之檢驗能力已獲行政院環保署認可，並依其公告方法分析，大標示"*"者表示未經認可。
- 監測標準及管制標準參考來源為行政院環保署102年12月18日環署土字第1020109443號令訂定發布之「地下水污染監測標準」及行政院環保署102年12月18日環署土字第1020109478號令修正發布之「地下水污染管制標準」之第二類水質標準。
- 本報告僅對該樣品負責，不得隨意複製及作為宣傳廣告之用。
- 二甲苯檢測值為間、對、二甲苯測值之總和；若測值為ND時，則以各化合物偵測極限值之二分之一計算其測值總和。
- 總石油烴氫化合物(TPH)為TPHC₆-C₈與TPHC₁₀-C₁₄測值之總和；若測值為ND時，則以各化合物偵測極限值之二分之一計算其測值總和。
- 重金屬以溶解性方式分析。

聲明書：

- 茲經本報告內容完全依照行政院環境保護署及有關機關之標準方法及品保品管等相關規定，秉持公平、誠實進行採樣、檢測，絕無虛偽不實，如有違反，就政府機關所受損失願自連帶賠償責任之外，並接受主管機關依法令所為之行政處分及刑事處罰。
- 吾人瞭解如自身受政府機關委任從事公務，亦屬於刑法上之公務員，並瞭解刑法上圖利罪、公務員登載不實為違公文書及貪污治罪條例之相關規定，如有違反，亦為刑法及貪污治罪條例之適用對象，願受最嚴厲之法律制裁。

中環科技事業股份有限公司環境分析實驗室

行政院環保署認可證字號：環署環檢字第020號

高雄市前鎮區新街路286-8號8樓之一

TEL:(07)8152248 FAX:(07)8152250

地下水樣品檢驗報告

委託單位：台灣塑膠工業股份有限公司
 行業別：*
 樣品名稱：地下水水質
 樣品編號：LG-TSML-41
 測點名稱：環評井10
 採樣地點：雲林縣麥寮鄉台塑工業園區1號
 行程代碼：ETUW23010018
 採樣方法：NIEA W103.56B

採樣單位：中環科技事業股份有限公司
 採樣時間(起)：1120110 14:12
 採樣時間(迄)：1120110 15:02
 收樣時間：1120111 09:20
 報告日期：1120206
 報告編號：ET110PJ65-18-41-A5
 聯絡人：王仲龍

序號	檢驗項目	單位	檢驗值	分析方法	備註	監測標準	管制標準
27	* 氟苯	mg/L	ND(<0.00027)	NIEA W785.57B	MDL=0.00027	0.50	1.0
28	* 1,4-二氯苯	mg/L	ND(<0.00041)	NIEA W785.57B	MDL=0.00041	0.375	0.75
29	* 苯	mg/L	ND(<0.00039)	NIEA W785.57B	MDL=0.00039	0.20	0.40
30	* 氯甲烷	mg/L	ND(<0.00027)	NIEA W785.57B	MDL=0.00027	0.15	0.30
31	* 二氯甲烷	mg/L	ND(<0.00038)	NIEA W785.57B	MDL=0.00038	0.025	0.050
32	* 氯仿	mg/L	ND(<0.00025)	NIEA W785.57B	MDL=0.00025	0.50	1.0
33	* 1,1-二氯乙烷	mg/L	ND(<0.00022)	NIEA W785.57B	MDL=0.00022	4.25	8.5
34	* 1,2-二氯乙烷	mg/L	ND(<0.00027)	NIEA W785.57B	MDL=0.00027	0.025	0.050
35	* 1,1,2-三氯乙烷	mg/L	ND(<0.00033)	NIEA W785.57B	MDL=0.00033	0.025	0.050
36	* 氯乙烯	mg/L	ND(<0.00022)	NIEA W785.57B	MDL=0.00022	0.010	0.020
37	* 1,1-二氯乙烯	mg/L	ND(<0.00021)	NIEA W785.57B	MDL=0.00021	0.035	0.070
38	* 順-1,2-二氯乙烯	mg/L	ND(<0.00020)	NIEA W785.57B	MDL=0.00020	0.35	0.70
39	* 反-1,2-二氯乙烯	mg/L	ND(<0.00028)	NIEA W785.57B	MDL=0.00028	0.50	1.0
40	* 三氯乙烯	mg/L	ND(<0.00021)	NIEA W785.57B	MDL=0.00021	0.025	0.050
41	* 四氯乙烯	mg/L	ND(<0.00020)	NIEA W785.57B	MDL=0.00020	0.025	0.050
42	* 四氯化碳	mg/L	ND(<0.00022)	NIEA W785.57B	MDL=0.00022	0.025	0.050
43	* 總石油碳氫化合物	mg/L	0.056	NIEA W901.50B		5.0	10
44	* 氯化物	mg/L	ND(<0.00052)	NIEA W410.54A	MDL=0.00052	0.25	0.50
45	* 甲基第三丁基醚	mg/L	ND(<0.00021)	NIEA W785.57B	MDL=0.00021	0.5	1.0

以 下 空 白

備註：

- 本報告已由環保署核可之報告簽署人審核無誤，並簽署於內部報告文件，簽署人如下：
 空氣採樣員：蘇明民(ETA-05)、黃任鈺(ETA-06)、王仲龍(ETA-07)
 無機檢測員：洪菁燕(ETI-03)、簡淑芬(ETI-04)、施敏華(ETI-05)
 有機檢測員：施敏華(ETO-03)、林曉晴(ETO-05)
- 檢測數據位數之表示，依環保署公告99年3月5日環檢一字第0990000919號「檢測報告位數表示規定」；以ND表示者，系指樣品測值小於方法偵測極限(MDL)；以<數字表示者，系指樣品測值大於方法偵測極限但小於定量極限(QL)。
- 檢驗項目有標示"*"者係指該檢驗項目本公司之檢驗能力已經行政院環保署認可，並依其公告方法分析，未標示"*"者表示未經認可。
- 監測標準及管制標準參考來源為行政院環保署102年12月18日環署主字第1020109443號令訂定發布之「地下水污染監測標準」及行政院環保署102年12月18日環署上字第1020109478號令修正發布之「地下水污染管制標準」之第二類水質標準。
- 本報告僅對該樣品負責，不得隨意複製及作為宣傳廣告之用。
- 二甲苯檢測值為間、對、二甲基、鄰-二甲苯測值之總和；若測值為ND時，則以各化合物偵測極限值之二分之一計算其測值總和。
- 總石油碳氫化合物(TPH)為TPH(C₆-C₉)與TPH(C₁₀-C₂₅)測值之總和；若測值為ND時，則以各化合物偵測極限值之二分之一計算其測值總和。

榮

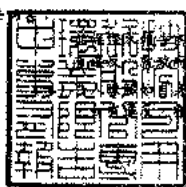

容不允依照行政院環境保護署及有關機關之標準方法及品保品管等相關規定，秉持公正、誠實進行採樣、檢測。絕無虛偽不實，如機關所受損失願自違背賠償責任之外，並接受主管機關依法令所為之行政處分及刑事處罰。
 受政府機關委任從事公務，亦屬於刑法上之公務員，並瞭解刑法上圖利罪、公務員登載不實偽造公文書及貪污治罪條例等為刑法及貪污治罪條例之適用對象，特此聲明，特此聲明。

負責人：



實驗室主任：

王仲龍



中環科技事業股份有限公司環境分析實驗室

高雄市前鎮區新街58號8樓之一
TEL: (07)8152250

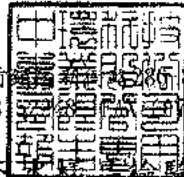

地下水環境檢驗報告

委託單位：台灣塑膠工業股份有限公司
 行業別：*
 樣品名稱：地下水水質
 樣品編號：LG-TSML-41
 測點名稱：環評井10
 採樣地點：雲林縣麥寮鄉台塑工業園區1號
 行程代碼：ETUW23010018
 採樣方法：NIEA W103.56B

採樣單位：中環科技事業股份有限公司
 採樣時間(起)：1120110 14:12
 採樣時間(迄)：1120110 15:02
 收樣時間：1120111 09:20
 報告日期：1120206
 報告編號：ET110PJ65-18-41-A5N
 聯絡人：王仲龍

序號	檢驗項目	單位	檢驗值	分析方法	備註	監測標準	管制標準
1	水位	m	2.491	水位計法		-	-
2	水溫	°C	22.2	NIEA W217.51A		-	-
3	溶氧	mg/L	0.5	NIEA W455.52C		-	-
4	氧化還原電位	mV	-133.1	Std.Mthds. 2580 B		-	-
5	pH值	-	7.9/22.2°C	NIEA W424.53A		-	-
6	濁度	NTU	2.3	NIEA W219.52C		-	-
7	導電度	µmho/cm	2370	NIEA W203.51B		-	-
8	總餘氯	mg/L	ND(<0.020)	NIEA W408.51A	MDL=0.020	-	-
9	硫化物	mg/L	<0.02(0.0059)	NIEA W433.52A		-	-
10	無機含氮量	mg/L	<0.01	NIEA W436.52C+ NIEA W418.54C+ NIEA W437.52C		-	-
11	總含氮量	mg/L	2.00	NIEA W423.52C		-	-
12	油脂	mg/L	ND(<2.0)	NIEA W505.54B	MDL=2.0	-	-
13	甲醛	mg/L	ND(<0.00628)	NIEA W782.52B	MDL=0.00628	-	-

以下空白

備註：

- 本報告已由環保署認可之報告簽署人審核無誤，並簽署於內部報告文件，簽署人如下：
 空氣採樣類：韓明民(ETA-05)、黃任旭(ETA-06)、王仲龍(ETA-07)
 無機檢測類：洪善燕(ETI-03)、簡淑芬(ETI-04)、施敏華(ETI-05)
 有機檢測類：施敏華(ETO-03)、林曉婷(ETO-05)
- 檢測數據位數之表示，依環保署公告99年3月5日環檢一字第0990000919號「檢測報告位數表示規定」；以ND表示者，表該樣品測值小於方法偵測極限(MDL)；以<數字表示者，表該樣品測值大於方法偵測極限但小於定量極限(QL)。
- 檢驗項目有標示"*"者係指該檢驗項目本公司之檢驗能力已送行政院環保署認可，並依其公告方法分析，未標示者表示未經認可。
- 監測標準及管制標準參考來源為行政院環保署102年12月18日環署上字第1020109443號令訂定發布之「地下水污染監測採樣」及行政院環保署102年12月18日環署上字第1020109478號令修正發布之「地下水污染管制標準」的第二類水質標準。
- 本報告僅對該樣品負責，不得隨意複製及作為宣傳廣告之用。
- 總含氮量檢測值為硝酸鹽氮、亞硝酸鹽氮、銨氮測值之總和，而無機含氮量檢測值為氫氣、硝酸鹽氮、亞硝酸鹽氮測值之總和；若測值為ND時，各化合物偵測極限值之二分之一計算其測值總和，而若測值為小於該數值時，則以該測值(或檢驗極限外測值)計算其測值總和。

聲明書：

- 茲保證本報告內容完全依照行政院環境保護署及有關機關之標準方法及品保品管等相關規定，秉持公正、誠實進行採樣、檢測，絕無虛偽不實，如有違反，就政府機關所受損失願自違章賠償責任之外，並接受主管機關依法令所為之行政處分及刑事處罰。
- 吾人瞭解如自身受政府機關委任從事公務，亦屬於刑法上之公務員，並瞭解刑法上圖利罪、公務員登載不實偽造公文書及貪污治罪條例之相關規定，如有違反，亦為刑法及貪污治罪條例之適用對象，願受最嚴厲之法律制裁。

表4、監測井地下水採樣紀錄表

專案名稱：中區廢棄物土壤及地下水環保檢測。

專案編號：PJ11065-(18)。

採樣人員：陳善祥 黃啟博。

採樣日期：112年1月10日。

天候狀況：晴、陰、陰偶雨、雨，氣溫：19.3 (°C)，氣壓：1018 (mb)。

(一)監測井基本資料：

1、監測井名稱：環評#10。監測井編號：00RX0617。

2、樣品編號：LG-TSM1-(41)。

3、環境描述：(1)監測井鎖扣是否完整：是、否(情況描述：_____)。
(2)監測井附近環境描述：整潔、髒亂(情況描述：_____)。

4、井深計之重鎚是否含泥沙：是、否。

5、量測資料：2.70m。

井篩(井篩頂至井口深度)(m) 〔記錄至小數點以下二位〕	<input checked="" type="checkbox"/> 告示牌(____m) <input type="checkbox"/> 無資料	井管內徑	<input checked="" type="checkbox"/> 2吋 <input type="checkbox"/> 4吋
井深(井底至井口深度)(m) 〔記錄至小數點以下三位〕	<u>12.795</u> (m)	井水體積 (公升) 〔記錄至個位數〕	<u>21</u> (L)
水位(水面至井口深度)(m) 〔記錄至小數點以下三位〕	<u>2.491</u> (m)	3倍井水體積 (公升) 〔記錄至個位數〕	<u>63</u> (L)
井水深度(=井深-水位) 〔記錄至小數點以下三位〕	<u>10.304</u> (m)		

(二)洗井記錄資料：

1、洗井方式：

(1)貝勒管作業，(2)採樣泵作業(型號：MP1)，(3)微洗井作業(型號：MP10)。

一般項目以 0.4 g/min 採樣

2、各階段洗井作業之現場測量記錄資料：

洗井階段	時間 (時:分)	抽水速率 (公升/分鐘)	水位 (公尺) (記錄至小數點 以下三位)	放置深度 (公尺) (記錄至小數點 以下兩位)	汲出水 體積 (公升)	水溫 (°C)	pH值	導電度 (µmho/cm)	溶氧 (mg/L)	氧化還原 電位 (mV)	濁度 (NTU)	水質顏色	水質氣味
0.試洗井	:												
試洗井時以最小可汲出水之抽水速率觀察水位洩降再調整抽水速率使其穩定													
預估洗井時間(=井水體積×3÷抽水速率)：(____)分鐘													
水流內容器：(0.4)L；現場儀器量測頻率：(____)分鐘/次													
1.洗井開始	14:20	0.4	2.501	7.20	0.4	22.2	7.93	2380	0.57	-133.6	8.52	無	無
2.洗井中	14:22	0.4	2.505	7.20	0.8	22.2	7.93	2380	0.55	-134.2	8.48	=	=
3.洗井中	14:24	0.4	2.496	7.20	0.8	22.2	7.93	2380	0.58	-134.9	8.49	=	=
4.洗井中	14:26	0.4	2.499	7.20	0.8	22.2	7.93	2380	0.55	-135.5	8.52	>	=
5.洗井中	:												
6.洗井中	:												
7.洗井中	:												
8.洗井結束	14:28	0.4	2.498	7.20	0.8	22.2	7.93	2380	0.53	-135.1	8.48	=	=

3、汲出水總體積(含試洗井汲出水體積，不含採樣體積)：3.6 (公升)。

(三)採樣資料：

1、採樣器材：貝勒管、採樣泵(MP1)、氣囊式泵(MP10)，採樣器放置深度：7.20 (公尺)。

2、開始時間：14時29分，結束時間：15時02分。

3、採集樣品記錄資料：

測量次別	溫度 (°C)	導電度 (µmho/cm)	pH	溶氧 (mg/L)	溶氧飽和度 百分比(%)	鹽度 (psu)	氧化還原電位 (mV)	總餘氯 (mg/L)	油位 (公尺)	浮油厚度 (公尺)
第1次測量	22.2	2380	7.93	0.53	6.1	1.2	-135.1	0.0	0.0	0.0
第2次測量	22.2	2380	7.93	0.53	6.1	1.2	-135.1	0.0	-	-
兩次測值平均值	22.2	-	7.9	-	-	-	-	-	-	-

中環現場審查人員：陳善祥，日期：112年1月10日。

中環公司審查人員：黃啟博，日期：112年1月12日。

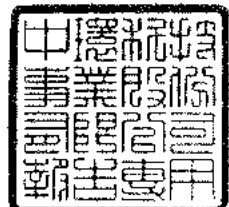

112年2月
六輕相關計畫之儲槽相關環境
監測變更內容對照表26口
檢測報告書

中環科技事業股份有限公司環境分析實驗室

高雄市前鎮區新街路286-8號8樓之一
TEL:(07)8152248 FAX:(07)8152250

地下水樣品檢驗報告

委託單位：台灣塑膠工業股份有限公司
 行業別：*
 樣品名稱：地下水水質
 樣品編號：LG-TSML-03
 測點名稱：灰塘#3
 採樣地點：雲林縣麥寮鄉台塑工業園區1號
 行程代碼：-

採樣單位：中環科技事業股份有限公司
 採樣日期：1120214
 收樣時間：*
 報告日期：1120222
 報告編號：ET110PJ65-19N-03
 採樣方法：NIEA W103.56B
 聯絡人：王仲龍

序號	檢驗項目	單位	檢驗值	分析方法	備註	監測標準	管制標準
1	溶氧	mg/L	2.9	NIEA W455.52C		-	-
2	氧化還原電位	mV	126.2	Std.Mthds. 2580 B		-	-
3	pH值	-	7.3/25.1°C	NIEA W424.53A		-	-
4	導電度	µmho/cm	501	NIEA W203.51B		-	-

以 下 空 白

備註：

1. 檢測數值位數之表示，依環保署公告99年3月5日環檢一字第0990000919號「檢測報告位數表示規定」。
2. 監測標準及管制標準參考來源為行政院環保署102年12月18日環署土字第1020109443號令訂定發布之「地下水污染監測標準」及行政院環保署102年12月18日環署土字第1020109478號令修正發布之「地下水污染管制標準」的第二類水質標準。
3. 本報告僅對該樣品負責，不得隨意複製及作為宣傳廣告之用。
4. Std.Mthds.為Standard Methods第22版之檢測方法。

聲明書：

- (一) 茲保證本報告內容完全依照行政院環境保護署及有關機關之標準方法及品質品管等相關規定，秉持公正、誠實進行採樣、檢測，絕無虛偽不實，如有違反，就政府機關所受損失願自連帶賠償責任之外，並接受主管機關依法令所為之行政處分及刑事處罰。
- (二) 吾人瞭解如自身受政府機關委任從事公務，亦屬於刑法上之公務員，並瞭解刑法上圖利罪，公務員登載不實偽造公文書及貪污治罪條例之相關規定，如違反刑法及貪污治罪條例之適用對象，願受最嚴厲之法律制裁。

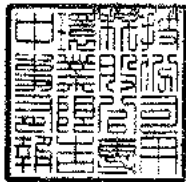

負責人：



實驗室主任：

王仲龍



中環科技事業股份有限公司環境分析實驗室

高雄市前鎮區新街路286-8號8樓之一
TEL:(07)8152248 FAX:(07)8152250

地下水樣品檢驗報告

委託單位：台灣塑膠工業股份有限公司
 行業別：*
 樣品名稱：地下水水質
 樣品編號：LG-TSML-05
 測點名稱：C-1
 採樣地點：雲林縣麥寮鄉台塑工業園區1號
 行程代碼：-

採樣單位：中環科技事業股份有限公司
 採樣日期：1120215
 收樣時間：*
 報告日期：1120222
 報告編號：ET110PJ65-19N-05
 採樣方法：NIEA W103.56B
 聯絡人：王仲龍

序號	檢 驗 項 目	單 位	檢 驗 值	分 析 方 法	備 註	監 測 標 準	管 制 標 準
1	溶氧	mg/L	0.8	NIEA W455.52C		-	-
2	氧化還原電位	mV	114.8	Std.Mthds. 2580 B		-	-
3	pH值	-	7.1/23.9°C	NIEA W424.53A		-	-
4	導電度	µmho/cm	1100	NIEA W203.51B		-	-

以 下 空 白

備 註：

1. 檢測數據位數之表示，依環保署公告99年3月5日環檢一字第0990000919號「檢測報告位數表示規定」。
2. 監測標準及管制標準參考來源為行政院環保署102年12月18日環署土字第1020109443號令訂定發布之「地下水污染監測標準」及行政院環保署102年12月18日環署土字第1020109478號令修正發布之「地下水污染管制標準」的第二類水質標準。
3. 本報告僅對該樣品負責，不得隨意複製及作為宣傳廣告之用。
4. Std.Mthds.為Standard Methods第22版之檢測方法。

聲 明 書：

- (一) 茲保證本報告內容完全依照行政院環境保護署及有關機關之標準方法及品保品管等相關規定，支持公正、誠實進行採樣、檢測，絕無虛偽不實，如有違反，就政府機關所受損失願負連帶賠償責任之外，並接受主管機關依法所為之行政處分及刑事處罰。
- (二) 吾人瞭解如自身受政府機關委任從事公務，亦屬於刑法上之公務員，並瞭解刑法上圖利罪、公務員登載不實偽造公文書及貪污治罪條例之相關規定，如有違反，亦為刑法及貪污治罪條例之適用對象，願受最嚴厲之法律制裁。

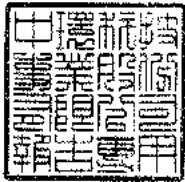

負責人：



實驗室主任：

王仲龍



中環科技事業股份有限公司環境分析實驗室

高雄市前鎮區新街路286-8號8樓之一
TEL: (07)8152248 FAX: (07)8152250

地下水樣品檢驗報告

委託單位： 台灣塑膠工業股份有限公司
 行業別： *
 樣品名稱： 地下水水質
 樣品編號： LG-TSML-08
 測點名稱： OL1井1
 採樣地點： 雲林縣麥寮鄉台塑工業園區13號
 行程代碼： -

採樣單位： 中環科技事業股份有限公司
 採樣日期： 1120215
 收樣時間： *
 報告日期： 1120222
 報告編號： ET110PJ65-19N-08
 採樣方法： NIEA W103.56B
 聯絡人： 王仲龍

序號	檢 驗 項 目	單 位	檢 驗 值	分 析 方 法	備 註	監 測 標 準	管 制 標 準
1	溶 氧	mg/L	0.2	NIEA W455.52C		-	-
2	氧化還原電位	mV	-95.8	Std.Mthds. 2580 B		-	-
3	pH值	-	7.6/23.5°C	NIEA W424.53A		-	-
4	導電度	µmho/cm	364	NIEA W203.51B		-	-

以 下 空 白

備 註：

1. 檢測數據位數之表示，依環保署公告99年3月5日環檢一字第0990000919號「檢測報告位數表示規定」。
2. 監測標準及管制標準參考來源為行政院環保署102年12月18日環署上字第1020109443號令訂定發布之「地下水污染監測標準」及行政院環保署102年12月18日環署土字第1020109478號令修正發布之「地下水污染管制標準」的第二類水質標準。
3. 本報告僅對該樣品負責，不得隨意複製及作為宣傳廣告之用。
4. Std.Mthds.為Standard Methods第22版之檢測方法。

聲 明 書：

- (一) 茲保證本報告內容完全依照行政院環境保護署及有關機關之標準方法及品保品管等相關規定，秉持公正、誠實進行採樣、檢測。絕無虛偽不實，如有違反，就政府機關所受損失願自負不賠償責任之外，並接受主管機關依法令所為之行政處分及刑事處罰。
- (二) 吾人瞭解如自身受政府機關委任從事公務，亦屬於刑法上之公務員，並瞭解刑法上圖利罪、公務員登載不實偽造公文書及貪污治罪條例之相關規定，如有違反，亦為刑法及貪污治罪條例之適用對象，願受最嚴厲之法律制裁。

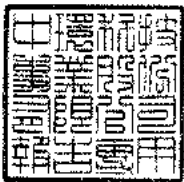

負責人：



實驗室主任：

王仲龍



表4、監測井地下水採樣紀錄表

專案名稱：中區廢棄物土壤及地下水環保檢測。

專案編號：PJ 11065-(19者) 06215 2022。

採樣人員：陳彥祥、鍾鴻裕。

採樣日期：112年 2月 15日。

天候狀況：晴、陰、陰偶雨、雨，氣溫：13.8 (°C)，氣壓：1022 (mbars)。

(一)監測井基本資料：

1、監測井名稱：061#1。監測井編號：06210601。

2、樣品編號：LG-TSML-(8)。

3、環境描述：(1)監測井鎖扣是否完整：是、否(情況描述：_____)。

(2)監測井附近環境描述：整潔、髒亂(情況描述：_____)。

4、井深計之重錘是否含泥沙：是、否。

5、量測資料：1.50 ~ 7.50

井篩(井篩頂至井口深度)(m) 〔記錄至小數點以下二位〕	<input checked="" type="checkbox"/> 告示牌(____m) <input type="checkbox"/> 無資料	井管內徑	<input checked="" type="checkbox"/> 2吋 <input type="checkbox"/> 4吋
井深(井底至井口深度)(m) 〔記錄至小數點以下三位〕	<u>9.875 (m)</u>	井水體積(公升) 〔記錄至個位數〕	<u>18 (L)</u>
水位(水面至井口深度)(m) 〔記錄至小數點以下三位〕	<u>0.998 (m)</u>	3倍井水體積(公升) 〔記錄至個位數〕	<u>54 (L)</u>
井水深度(=井深-水位) 〔記錄至小數點以下三位〕	<u>8.877 (m)</u>		

(二)洗井記錄資料：

1、洗井方式：

(1)貝勒管作業，(2)採樣泵作業〔型號：MP1〕，(3)微洗井作業〔型號：MP10〕。

2、各階段洗井作業之現場測量記錄資料：

洗井階段	時間(時:分)	抽水速率(公升/分鐘)	水位(公尺) (記錄至小數點以下三位)	放置深度(公尺) (記錄至小數點以下兩位)	汲出水體積(公升)	水溫(°C)	pH值	導電度(µmho/cm)	溶氧(mg/L)	氧化還原電位(mV)	濁度(NTU)	水質顏色	水質氣味
0.試洗井	12:13	0.1	0.998	4.50	1	-	-	-	-	-	-	-	-
試洗井時以最小可汲出水之抽水速率觀察水位洩降，再調整抽水速率使其穩定 預估洗井時間(=井水體積×3÷抽水速率)：(____)分鐘 水流元容積： <u>(0.4) L</u> ；現場儀器量測頻率： <u>(4) 分鐘/次</u>													
1.洗井開始	12:23	0.1	1.008	4.50	0.1	23.6	7.56	360	0.29	-99.2	2.80	=	=
2.洗井中	12:27	0.1	1.002	4.50	0.4	23.7	7.57	362	0.25	-98.1	2.70	=	=
3.洗井中	12:31	0.1	1.006	4.50	0.4	23.6	7.57	363	0.23	-99.6	2.65	=	=
4.洗井中	12:35	0.1	1.007	4.50	0.4	23.6	7.58	363	0.21	-96.5	2.62	=	=
5.洗井中	:												
6.洗井中	:												
7.洗井中	:												
8.洗井結束	12:39	0.1	1.003	4.50	0.4	23.5	7.58	364	0.20	-95.8	2.60	=	=

3、汲出水總體積(含試洗井汲出水體積，不含採樣體積)：2.7 (公升)。

(三)採樣資料：

1、採樣器材：貝勒管、採樣泵(MP1)、氣囊式泵(MP10)，採樣器放置深度：_____ (公尺)。

2、開始時間：_____時_____分，結束時間：_____時_____分。

3、採集樣品記錄資料：

測量次別	溫度(°C)	導電度(µmho/cm)	pH	溶氧(mg/L)	溶氧飽和度百分比(%)	鹽度(psu)	氧化還原電位(mV)	總餘氯(mg/L)	油位(公尺)	浮油厚度(公尺)
第1次測量										
第2次測量										
兩次測值平均值										

中環現場審查人員：陳彥祥，日期：112年2月15日。

中環公司審查人員：鍾鴻裕，日期：112年2月18日。

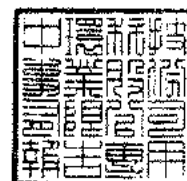

中環科技事業股份有限公司環境分析實驗室

高雄市前鎮區新街路286-8號8樓之一
TEL:(07)8152248 FAX:(07)8152250

地下水樣品檢驗報告

委託單位：台灣塑膠工業股份有限公司
 行業別：*
 樣品名稱：地下水水質
 樣品編號：LG-TSML-10
 測點名稱：OLI井3
 採樣地點：雲林縣麥寮鄉台塑工業園區1號
 行程代碼：-

採樣單位：中環科技事業股份有限公司
 採樣日期：1120215
 收樣時間：*
 報告日期：1120222
 報告編號：ET110PJ65-19N-10
 採樣方法：NIEA W103.56B
 聯絡人：王仲龍

序號	檢 驗 項 目	單 位	檢 驗 值	分 析 方 法	備 註	監 測 標 準	管 制 標 準
1	溶氧	mg/L	2.6	NIEA W455.52C		-	-
2	氧化還原電位	mV	113.9	Std.Mthds. 2580 B		-	-
3	pH值	-	7.9/23.8°C	NIEA W424.53A		-	-
4	導電度	µmho/cm	551	NIEA W203.51B		-	-

以 下 空 白

備 註：

1. 檢測數據位數之表示，依環保署公告99年3月5日環檢一字第0990000919號「檢測報告位數表示規定」。
2. 監測標準及管制標準參考來源為行政院環保署102年12月18日環署土字第1020199443號令訂定發布之「地下水污染防治標準」及行政院環保署102年12月18日環署土字第1020109478號令修正發布之「地下水污染防治標準」的第二類水質標準。
3. 本報告僅對該樣品負責，不符隨意複製及作為宣傳廣告之用。
4. Std. Mthds. 為 Standard Methods 第22版之檢測方法。

聲 明 書：

- (一) 茲保證本報告內容完全依照行政院環境保護署及有關機關之標準方法及品質品管等相關規定，秉持公正、誠實進行採樣、檢測。絕無虛偽不實，如有違反，就政府機關所受損失願自連帶賠償責任之外，並接受主管機關依法令所為之行政處分及刑事處罰。
- (二) 每人瞭解如自身受政府機關委任從事公務，亦屬於刑法上之公務員，並瞭解刑法上圖利罪、公務員登載不實偽造公文書及貪污治罪條例之相關規定，如有違反，亦為刑法及貪污治罪條例之適用對象，願受最嚴厲之法律制裁。

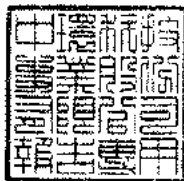

負責人：



實驗室主任：

王仲龍



表4、監測井地下水採樣紀錄表

專案名稱：中區廢棄物土壤及地下水環保檢測。
 專案編號：PJ11065-(19)。
 採樣人員：陳彥霖 鍾鴻裕。
 採樣日期：112年2月15日。
 天候狀況：晴、陰、陰偶雨、雨，氣溫：13.2(°C)，氣壓：1022(mmHg)。

(一)監測井基本資料：

- 1、監測井名稱：06143。監測井編號：0621060。
- 2、樣品編號：LG-TSML(10)。
- 3、環境描述：(1)監測井鎖扣是否完整：是、否(情況描述：)。
 (2)監測井附近環境描述：整潔、髒亂(情況描述：)。
- 4、井深計之重錘是否含泥沙：是、否。
- 5、量測資料：1.50 4 7.50

井篩(井篩頂至井口深度)(m) (記錄至小數點以下二位)	<input checked="" type="checkbox"/> 告示牌(____m) <input type="checkbox"/> 無資料	井管內徑	<input checked="" type="checkbox"/> 2吋 <input type="checkbox"/> 4吋
井深(井底至井口深度)(m) (記錄至小數點以下三位)	<u>9.855</u> (m)	井水體積 (公升) (記錄至個位數)	<u>18</u> (L)
水位(水面至井口深度)(m) (記錄至小數點以下三位)	<u>1.102</u> (m)	3 倍井水體積 (公升) (記錄至個位數)	<u>54</u> (L)
井水深度(=井深-水位) (記錄至小數點以下三位)	<u>8.753</u> (m)		

(二)洗井記錄資料：

- 1、洗井方式：
 (1)貝勒管作業，(2)採樣泵作業〔型號：MP1〕，(3)微洗井作業〔型號：MP10〕。
- 2、各階段洗井作業之現場測量記錄資料：

洗井階段	時間 (時:分)	抽水速率 (公升/分鐘)	水位 (公尺) (記錄至小數點 以下三位)	放置深度 (公尺) (記錄至小數點 以下兩位)	汲出水 體積 (公升)	水溫 (°C)	pH 值	導電度 (µmho/cm)	溶氧 (mg/L)	氧化還原 電位 (mV)	濁度 (NTU)	水質顏色	水質氣味
0.試洗井	<u>12:55</u>	<u>0.1</u>	<u>1.102</u>	<u>4.50</u>	<u>1</u>	-	-	-	-	-	-	-	-
試洗井時以最小可汲出水之抽水速率觀察水位淺降，再調整抽水速率使其穩定 預估洗井時間(=井水體積×3÷抽水速率)： <u>(—)</u> 分鐘 水流元容積： <u>(0.4)</u> L；現場儀器量測頻率： <u>(4)</u> 分鐘/次													
1.洗井開始	<u>13:05</u>	<u>0.1</u>	<u>1.113</u>	<u>4.50</u>	<u>0.1</u>	<u>24.2</u>	<u>7.92</u>	<u>560</u>	<u>2.67</u>	<u>118.7</u>	<u>9.80</u>	<u>無</u>	<u>無</u>
2.洗井中	<u>13:09</u>	<u>0.1</u>	<u>1.108</u>	<u>4.50</u>	<u>0.4</u>	<u>24.1</u>	<u>7.91</u>	<u>555</u>	<u>2.57</u>	<u>116.2</u>	<u>9.72</u>	•	•
3.洗井中	<u>13:13</u>	<u>0.1</u>	<u>1.106</u>	<u>4.50</u>	<u>0.4</u>	<u>24.0</u>	<u>7.90</u>	<u>552</u>	<u>2.52</u>	<u>115.7</u>	<u>9.65</u>	•	•
4.洗井中	<u>13:17</u>	<u>0.1</u>	<u>1.107</u>	<u>4.50</u>	<u>0.4</u>	<u>23.9</u>	<u>7.90</u>	<u>550</u>	<u>2.55</u>	<u>114.6</u>	<u>9.68</u>	•	•
5.洗井中	:												
6.洗井中	:												
7.洗井中	:												
8.洗井結束	<u>13:21</u>	<u>0.1</u>	<u>1.109</u>	<u>4.50</u>	<u>0.4</u>	<u>23.8</u>	<u>7.90</u>	<u>551</u>	<u>2.56</u>	<u>113.9</u>	<u>9.72</u>	•	•

3、汲出水總體積(含試洗井汲出水體積，不含採樣體積)：2.7 (公升)。

(三)採樣資料：

- 1、採樣器材：貝勒管、採樣泵(MP1)、氣囊式泵(MP10)，採樣器放置深度： (公尺)。
- 2、開始時間： 時 分，結束時間： 時 分。
- 3、採集樣品記錄資料：

測量次別	溫度 (°C)	導電度 (µmho/cm)	pH	溶氧 (mg/L)	溶氧飽和度 百分比(%)	鹽度 (psu)	氧化還原電位 (mV)	總餘氯 (mg/L)	油位 (公尺)	浮油厚度 (公尺)
第 1 次測量										
第 2 次測量									-	-
兩次測值平均值		-		-	-	-	-	-	-	-

中環現場審查人員：陳彥霖，日期：112年2月15日。

中環公司審查人員：鍾鴻裕，日期：112年2月18日。

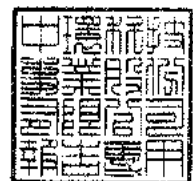

中環科技事業股份有限公司環境分析實驗室

高雄市前鎮區新街路286-8號8樓之一
TEL:(07)8152248 FAX:(07)8152250

地下水樣品檢驗報告

委託單位：台灣塑膠工業股份有限公司
 行業別：*
 樣品名稱：地下水水質
 樣品編號：LG-TSML-12
 測點名稱：OL2-1
 採樣地點：雲林縣麥寮鄉台塑工業園區I號
 行程代碼：-

採樣單位：中環科技事業股份有限公司
 採樣日期：1120215
 收樣時間：*
 報告日期：1120222
 報告編號：ET110PJ65-19N-12
 採樣方法：NIEA W103.56B
 聯絡人：王仲龍

序號	檢 驗 項 目	單 位	檢 驗 值	分 析 方 法	備 註	監 測 標 準	管 制 標 準
1	溶 氧	mg/L	1.0	NIEA W455.52C		-	-
2	氧化還原電位	mV	85.2	Std.Mthds. 2580 B		-	-
3	pH值	-	7.8/23.8°C	NIEA W424.53A		-	-
4	導電度	µmho/cm	6370	NIEA W203.51B		-	-

以 下 空 白

備 註：

1. 檢測數值位數之表示，依環保署公告99年3月5日環檢一字第0990000919號「檢測報告位數表示規定」。
2. 監測標準及管制標準參考來源為行政院環保署102年12月18日環署土字第1020109443號令訂定發布之「地下水污染監測標準」及行政院環保署102年12月18日環署土字第1020109478號令修正發布之「地下水污染管制標準」的第二類水質標準。
3. 本報告僅對該樣品負責，不察隨意複製及作為宣傳廣告之用。
4. Std.Mthds.為Standard Methods第22版之檢測方法。

聲 明 書：

- (一) 茲保證本報告內容完全依照行政院環境保護署及有關機關之標準方法及品保品管等相關規定，秉持公正、誠實進行採樣、檢測，絕無虛偽不實，如有違反，對政府機關所交損失願負連帶賠償責任之外，並接受主管機關依法令所為之行政處分及刑事處罰。
- (二) 吾人瞭解如自身受政府機關委任從事公務，亦屬於刑法上之公務員，並瞭解刑法上圖利罪、公務員登載不實偽造公文書及貪污治罪條例之相關規定，如有違反，亦為刑法及貪污治罪條例之適用對象，願受最嚴厲之法律制裁。

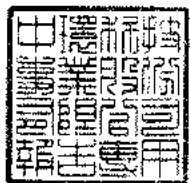

負責人：



實驗室主任：

王仲龍



表4、監測井地下水採樣紀錄表

專案名稱：中區廢棄物土壤及地下水環保檢測。

專案編號：PJ11065-(19)。

採樣人員：陳義祥、張鴻裕。

採樣日期：112年2月15日。

天候狀況：晴、陰、陰偶雨、雨，氣溫：13.0 (°C)，氣壓：1022 (mbars)。

(一)監測井基本資料：

- 1、監測井名稱：062-1。監測井編號：06220601。
- 2、樣品編號：LG-TSML-(12)。
- 3、環境描述：(1)監測井鎖扣是否完整：是、否(情況描述：)。
- (2)監測井附近環境描述：整潔、髒亂(情況描述：)。
- 4、井深計之重錘是否含泥沙：是、否。
- 5、量測資料：3.00+12.00

井篩(井篩頂至井口深度)(m) (記錄至小數點以下二位)	<input checked="" type="checkbox"/> 告示牌(____m) <input type="checkbox"/> 無資料	井管內徑	<input type="checkbox"/> 2吋 <input checked="" type="checkbox"/> 4吋
井深(井底至井口深度)(m) (記錄至小數點以下三位)	11.865 (m)	井水體積(公升) (記錄至個位數)	78 (L)
水位(水面至井口深度)(m) (記錄至小數點以下三位)	2.239 (m)	3倍井水體積(公升) (記錄至個位數)	234 (L)
井水深度(=井深-水位) (記錄至小數點以下三位)	9.626 (m)		

(二)洗井記錄資料：

- 1、洗井方式：
(1)貝勒管作業，(2)採樣泵作業(型號：MP1)，(3)微洗井作業(型號：MP10)。
- 2、各階段洗井作業之現場測量記錄資料：

洗井階段	時間(時:分)	抽水速率(公升/分鐘)	水位(公尺) (記錄至小數點以下三位)	放置深度(公尺) (記錄至小數點以下兩位)	汲出水體積(公升)	水溫(°C)	pH值	導電度(µmho/cm)	溶氧(mg/L)	氧化還原電位(mV)	濁度(NTU)	水質顏色	水質氣味
0.試洗井	09:50	0.1	2.239	7.50	1	-	-	-	-	-	-	-	-
試洗井時以最小可汲出水之抽水速率觀察水位洩降，再調整抽水速率使其穩定 預估洗井時間(=井水體積×3÷抽水速率)：()分鐘 水流元容積：(0.4)L；現場儀器量測頻率：(4)分鐘/次													
1.洗井開始	10:00	0.1	2.242	7.50	0.1	23.7	7.83	6300	1.10	88.2	1.40	-	-
2.洗井中	10:04	0.1	2.241	7.50	0.4	23.8	7.82	6330	1.05	87.1	1.32	=	=
3.洗井中	10:08	0.1	2.244	7.50	0.4	23.8	7.82	6350	1.01	86.5	1.28	=	=
4.洗井中	10:12	0.1	2.245	7.50	0.4	23.8	7.82	6360	0.98	85.8	1.29	=	=
5.洗井中	:												
6.洗井中	:												
7.洗井中	:												
8.洗井結束	10:16	0.1	2.243	7.50	0.4	23.8	7.82	6370	0.95	85.2	1.33	=	=

3、汲出水總體積(含試洗井汲出水體積，不含採樣體積)：2.7 (公升)。

(三)採樣資料：

- 1、採樣器材：貝勒管、採樣泵(MP1)、氣囊式泵(MP10)；採樣器放置深度：()公尺。
- 2、開始時間：()時 ()分，結束時間：()時 ()分。
- 3、採集樣品記錄資料：

測量次別	溫度(°C)	導電度(µmho/cm)	pH	溶氧(mg/L)	溶氧飽和度百分比(%)	鹽度(psu)	氧化還原電位(mV)	總餘氯(mg/L)	油位(公尺)	浮油厚度(公尺)
第1次測量									-	-
第2次測量									-	-
兩次測量平均值									-	-

中環現場審查人員：陳義祥，日期：112年2月15日。

中環公司審查人員：張鴻裕，日期：112年2月18日。

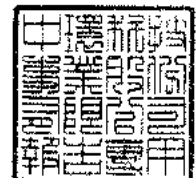

中環科技事業股份有限公司環境分析實驗室

高雄市前鎮區新街路286-8號8樓之一
TEL:(07)8152248 FAX:(07)8152250

地下水樣品檢驗報告

委託單位：台灣塑膠工業股份有限公司
 行業別：*
 樣品名稱：地下水水質
 樣品編號：LG-TSML-13
 測點名稱：OL2-2
 採樣地點：雲林縣麥寮鄉台塑工業園區1號
 行程代碼：-

採樣單位：中環科技事業股份有限公司
 採樣日期：1120215
 收樣時間：*
 報告日期：1120222
 報告編號：ET110PJ65-19N-13
 採樣方法：NIEA W103.56B
 聯絡人：王仲龍

序號	檢 驗 項 目	單 位	檢 驗 值	分 析 方 法	備 註	監 測 標 準	管 制 標 準
1	溶氧	mg/L	2.3	NIEA W455.52C		-	-
2	氧化還原電位	mV	120.2	Std.Mthds. 2580 B		-	-
3	pH值	-	7.6/24.3°C	NIEA W424.53A		-	-
4	導電度	µmho/cm	1150	NIEA W203.51B		-	-

以 下 空 白

備 註：

1. 檢測數據位數之表示，依環保署公告99年3月5日環檢一字第0990000919號「檢測報告位數表示規定」。
2. 監測標準及管制標準參考來源為行政院環保署102年12月18日環署土字第1020109443號令訂定發布之「地下水污染監測標準」，及行政院環保署102年12月18日環署土字第1020109478號令修正發布之「地下水污染管制標準」的第二類水質標準。
3. 本報告僅對該樣品負責，不得隨意複製及作為宣傳廣告之用。
4. Std.Mthds.為Standard Methods第22版之檢測方法。

聲 明 書：

- (一) 茲保證本報告內容完全依照行政院環境保護署及有關機關之標準方法及品質品管等相關規定，秉持公正、誠實進行採樣、檢測，絕無虛偽不實，如有違反，就政府機關所受損失願自連帶賠償責任之外，並接受主管機關依法所為之行政處分及刑事處罰。
- (二) 吾人瞭解如自身受政府機關委任從事公務，亦屬於刑法上之公務員，且瞭解刑法上圖利罪、公務員登載不實偽造公文書及貪污治罪條例之相關規定，如有違反，亦為刑法及貪污治罪條例之適用對象，願受最嚴厲之法律制裁。

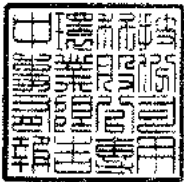

負責人：



實驗室主任：

王仲龍



中環科技事業股份有限公司環境分析實驗室

高雄市前鎮區新街路286-8號8樓之一
TEL: (07)8152248 FAX: (07)8152250

地下水樣品檢驗報告

委託單位： 台灣塑膠工業股份有限公司
 行業別： *
 樣品名稱： 地下水水質
 樣品編號： LG-TSML-14
 測點名稱： OL2-3
 採樣地點： 雲林縣麥寮鄉台塑工業園區2號
 行程代碼： -

採樣單位： 中環科技事業股份有限公司
 採樣日期： 1120215
 收樣時間： *
 報告日期： 1120222
 報告編號： ET110PJ65-19N-14
 採樣方法： NIEA W103.56B
 聯絡人： 王仲龍

序號	檢驗項目	單位	檢驗值	分析方法	備註	監測標準	管制標準
1	溶氧	mg/L	2.3	NIEA W455.52C		-	-
2	氧化還原電位	mV	127.6	Std.Mthds. 2580 B		-	-
3	pH值	-	7.6/24.4°C	NIEA W424.53A		-	-
4	導電度	µmho/cm	1150	NIEA W203.51B		-	-

以 下 空 白

備註：

1. 檢測數據位數之表示，依環保署公告99年3月5日環檢一字第0990000919號「檢測報告位數表示規定」。
2. 監測標準及管制標準參考來源為行政院環保署102年12月18日環署土字第1020109443號令訂定發布之「地下水污染監測標準」及行政院環保署102年12月18日環署土字第1020109478號令修正發布之「地下水污染管制標準」的第二類水質標準。
3. 本報告僅對該樣品負責，不得隨意複製及作為宣傳廣告之用。
4. Std.Mthds.為Standard Methods第22版之檢測方法。

聲明書：

- (一) 茲保證本報告內容完全依照行政院環境保護署及有關機關之標準方法及品質品管等相關規定，秉持公正、誠實進行採樣、檢測。絕無虛供不實，如有違反，就政府機關所受損失願自連帶賠償責任之外，並接受主管機關依法令所為之行政處分及刑事處罰。
- (二) 吾人瞭解如自身受政府機關委任從事公務，亦屬於刑法上之公務員，並瞭解刑法上圖利罪，公務員侵吞不實偽造公文書及貪污治罪條例之相關規定，如有違反，亦為刑法及貪污治罪條例之適用對象，願受最嚴厲之法律制裁。

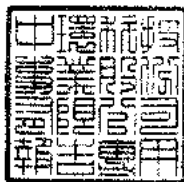

負責人：



實驗室主任：

表4、監測井地下水採樣紀錄表

專案名稱：中區廢棄物土壤及地下水環保檢測。

專案編號：PJ 11065-(19)。

採樣人員：陳美祥、張鴻裕。

採樣日期：112年2月15日。

天候狀況：晴、陰、陰偶雨、雨，氣溫：13.1 (°C)，氣壓：1022 (mbar)。

(一)監測井基本資料：

1、監測井名稱：0L2-3。監測井編號：06220603。

2、樣品編號：LG-TSML-(14)。

3、環境描述：(1)監測井鎖扣是否完整：是、否(情況描述：_____)。

(2)監測井附近環境描述：整潔、髒亂(情況描述：_____)。

4、井深計之重錘是否含泥沙：是、否。

5、量測資料：1.98~10.98

井篩(井篩頂至井口深度)(m) (記錄至小數點以下二位)	<input checked="" type="checkbox"/> 告示牌(____m) <input type="checkbox"/> 無資料	井管內徑	<input type="checkbox"/> 2吋 <input checked="" type="checkbox"/> 4吋
井深(井底至井口深度)(m) (記錄至小數點以下三位)	<u>10.720</u> (m)	井水體積 (公升) (記錄至個位數)	<u>71</u> (L)
水位(水面至井口深度)(m) (記錄至小數點以下三位)	<u>2.073</u> (m)	3倍井水體積 (公升) (記錄至個位數)	<u>213</u> (L)
井水深度(=井深-水位) (記錄至小數點以下三位)	<u>8.647</u> (m)		

(二)洗井記錄資料：

1、洗井方式：

(1)貝勒管作業，(2)採樣泵作業(型號：MP1)，(3)微洗井作業(型號：MP10)。

2、各階段洗井作業之現場測量記錄資料：

洗井階段	時間 (時:分)	抽水速率 (公升/分鐘)	水位 (公尺) (記錄至小數點 以下三位)	放置深度 (公尺) (記錄至小數點 以下兩位)	汲出水 體積 (公升)	水溫 (°C)	pH值	導電度 (µmho/cm)	溶氧 (mg/L)	氧化還原 電位 (mV)	濁度 (NTU)	水質顏色	水質氣味
0.試洗井	11:22	0.1	2.073	6.40	1	-	-	-	-	-	-	-	-
試洗井時以最小可汲出水之抽水速率觀察水位淺降，再調整抽水速率使其穩定 預估洗井時間(=井水體積×3÷抽水速率)：(____)分鐘 水流元容積： <u>0.4</u> L；現場儀器量測頻率： <u>4</u> 分鐘/次													
1.洗井開始	11:32	0.1	2.086	6.40	0.1	24.7	7.58	1152	2.20	130.6	1.50	無	無
2.洗井中	11:36	0.1	2.081	6.40	0.4	24.6	7.59	1150	2.24	125.7	1.44	=	=
3.洗井中	11:40	0.1	2.079	6.40	0.4	24.5	7.59	1148	2.28	126.8	1.48	=	=
4.洗井中	11:44	0.1	2.084	6.40	0.4	24.5	7.59	1144	2.30	128.2	1.41	=	=
5.洗井中	:												
6.洗井中	:												
7.洗井中	:												
8.洗井結束	11:48	0.1	2.085	6.40	0.4	24.4	7.60	1146	2.28	127.6	1.36	=	=

3、汲出水總體積(含試洗井汲出水體積，不含採樣體積)：2.7 (公升)。

(三)採樣資料：

1、採樣器材：貝勒管、採樣泵(MP1)、氣囊式泵(MP10)，採樣器放置深度： (公尺)。

2、開始時間： 時 分，結束時間： 時 分。

3、採集樣品記錄資料：

測量次別	溫度 (°C)	導電度 (µmho/cm)	pH	溶氧 (mg/L)	溶氧飽和度 百分比(%)	鹽度 (psu)	氧化還原電位 (mV)	總餘氯 (mg/L)	油位 (公尺)	浮油厚度 (公尺)
第1次測量										
第2次測量										
兩次測值平均值										

中環現場審查人員：陳美祥，日期：112年2月15日。

中環公司審查人員：鐘鴻裕，日期：112年2月18日。

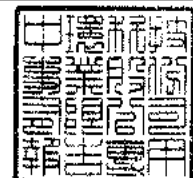

中環科技事業股份有限公司環境分析實驗室

高雄市前鎮區新街路286-8號8樓之一
TEL:(07)8152248 FAX:(07)8152250

地下水樣品檢驗報告

委託單位：台灣塑膠工業股份有限公司
 行業別：*
 樣品名稱：地下水水質
 樣品編號：LG-TSML-32
 測點名稱：環評井1
 採樣地點：雲林縣麥寮鄉台塑工業園區2號
 行程代碼：-

採樣單位：中環科技事業股份有限公司
 採樣日期：1120214
 收樣時間：*
 報告日期：1120222
 報告編號：ET110PJ65-19N-32
 採樣方法：NIEA W103.56B
 聯絡人：王仲龍

序號	檢 驗 項 目	單 位	檢 驗 值	分 析 方 法	備 註	監 測 標 準	管 制 標 準
1	溶氧	mg/L	1.0	NIEA W455.52C		-	-
2	氧化還原電位	mV	106.2	Std.Mthds. 2580 B		-	-
3	pH值	-	7.5/23.1°C	NIEA W424.53A		-	-
4	導電度	µmho/cm	1120	NIEA W203.51B		-	-

以 下 空 白

備 註：

1. 檢測數據位數之表示，依環保署公告99年3月5日環檢一字第0990000919號「檢測報告位數表示規定」。
2. 監測標準及管制標準參考來源為行政院環保署102年12月18日環署土字第1020109443號令訂定發布之「地下水污染監測標準」及行政院環保署102年12月18日環署土字第1020109478號令修正發布之「地下水污染管制標準」的第二類水質標準。
3. 本報告僅對該樣品負責，不得隨意複製及作為宣傳廣告之用。
4. Std.Mthds.為Standard Methods第22版之檢測方法。

聲 明 書：

- (一) 茲保證本報告內容完全依照行政院環境保護署及有關機關之標準方法及品質品管等相關規定，秉持公正、誠實進行採樣、檢測。絕無虛偽不實，如有違反，就政府機關所受損失願自連帶賠償責任之外，並接受主管機關依法所為之行政處分及刑事處罰。
- (二) 吾人瞭解如自身受政府機關委任從事公務，亦屬於刑法上之公務員，並瞭解刑法上圖利罪、公務員登載不實偽造公文書及貪污治罪條例之相關規定，如有違反，亦為刑法及貪污治罪條例之適用對象，願受最嚴厲之法律制裁。

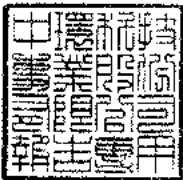

負責人：



實驗室主任：

王仲龍



表4、監測井地下水採樣紀錄表

專案名稱: 中區廢棄物土壤及地下水環保檢測。

專案編號: PJ 11065-(196) 010

採樣人員: 陳美祥 鍾鴻裕

採樣日期: 112年2月14日。

天候狀況: 晴、陰、陰偶雨、雨, 氣溫: 14.8 (°C), 氣壓: 1018 (mbars)。

(一)監測井基本資料:

- 1、監測井名稱: 環祥井。監測井編號: 00PX 0608。
- 2、樣品編號: LG-TSML-32。
- 3、環境描述: (1)監測井鎖扣是否完整: 是、否(情況描述:)。 (2)監測井附近環境描述: 整潔、髒亂(情況描述:)。
- 4、井深計之重鏈是否含泥沙: 是、否。
- 5、量測資料: 2.60 11.60

井篩(井篩頂至井口深度)(m) 〔記錄至小數點以下二位〕	<input checked="" type="checkbox"/> 告示牌(____m) <input type="checkbox"/> 無資料	井管內徑	<input checked="" type="checkbox"/> 2吋 <input type="checkbox"/> 4吋
井深(井底至井口深度)(m) 〔記錄至小數點以下三位〕	12.267 (m)	井水體積(公升) 〔記錄至個位數〕	20 (L)
水位(水面至井口深度)(m) 〔記錄至小數點以下三位〕	2.290 (m)	3倍井水體積(公升) 〔記錄至個位數〕	60 (L)
井水深度(=井深-水位) 〔記錄至小數點以下三位〕	9.977 (m)		

(二)洗井記錄資料:

- 1、洗井方式: (1)口貝勤管作業, (2)口採樣泵作業(型號: MP1), (3) 微洗井作業(型號: MP10)。
- 2、各階段洗井作業之現場測量記錄資料:

洗井階段	時間 (時:分)	抽水速率 (公升/分鐘)	水位 (公尺) (記錄至小數點 以下三位)	放置深度 (公尺) (記錄至小數點 以下兩位)	汲出水 體積 (公升)	水溫 (°C)	pH值	導電度 (umho/cm)	溶氧 (mg/L)	氧化還原 電位 (mV)	濁度 (NTU)	水質顏色	水質氣味
0.試洗井	14:20	0.1	2.290	7.10	/	-	-	-	-	-	-	-	-
試洗井時以最小可汲出水之抽水速率觀察水位洩降,再調整抽水速率使其穩定 預估洗井時間(=井水體積×3÷抽水速率): ()分鐘 水流元容積: (0.4)L; 現場儀器量測頻率: ()分鐘次													
1.洗井開始	14:30	0.1	2.299	7.10	0.1	23.4	7.51	1130	1.06	110.5	3.86	無	無
2.洗井中	14:34	0.1	2.296	7.10	0.4	23.3	7.50	1125	1.10	108.3	3.81	=	=
3.洗井中	14:38	0.1	2.301	7.10	0.4	23.2	7.50	1121	1.05	107.2	3.84	=	=
4.洗井中	14:42	0.1	2.300	7.10	0.4	23.1	7.49	1117	1.09	106.6	3.80	=	=
5.洗井中	:												
6.洗井中	:												
7.洗井中	:												
8.洗井結束	14:46	0.1	2.297	7.10	0.4	23.1	7.49	1115	1.04	106.2	3.77	0	0

3、汲出水總體積(含試洗井汲出水體積,不含採樣體積): 2.7 (公升)。

(三)採樣資料:

- 1、採樣器材: 貝勤管、採樣泵(MP1)、氣囊式泵(MP10), 採樣器放置深度: _____ (公尺)。
- 2、開始時間: _____ 時 _____ 分, 結束時間: _____ 時 _____ 分。
- 3、採集樣品記錄資料:

測量次別	溫度 (°C)	導電度 (umho/cm)	pH	溶氧 (mg/L)	溶氧飽和度 百分比(%)	鹽度 (psu)	氧化還原電位 (mV)	總餘氯 (mg/L)	油位 (公尺)	浮油厚度 (公尺)
第1次測量										
第2次測量										
兩次測量平均值										

中環現場審查人員: 陳美祥, 日期: 112年2月14日。

中環公司審查人員: 鍾鴻裕, 日期: 112年2月18日。

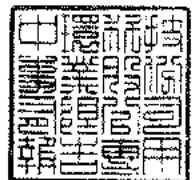

中環科技事業股份有限公司環境分析實驗室

高雄市前鎮區新街路286-8號8樓之一
TEL: (07)8152248 FAX: (07)8152250

地下水樣品檢驗報告

委託單位： 台灣塑膠工業股份有限公司
 行業別： *
 樣品名稱： 地下水水質
 樣品編號： LG-TSML-37
 測點名稱： 環評井6
 採樣地點： 雲林縣麥寮鄉台塑工業園區1號
 行程代碼： -

採樣單位： 中環科技事業股份有限公司
 採樣日期： 1120214
 收樣時間： *
 報告日期： 1120222
 報告編號： ET110P165-19N-37
 採樣方法： NIEA W103.56B
 聯絡人： 王仲龍

序號	檢驗項目	單位	檢驗值	分析方法	備註	監測標準	管制標準
1	溶氧	mg/L	1.0	NIEA W455.52C		-	-
2	氧化還原電位	mV	123.2	Std.Mthds. 2580 B		-	-
3	pH值	-	6.7/25.9°C	NIEA W424.53A		-	-
4	導電度	µmho/cm	3000	NIEA W203.51B		-	-

以 下 空 白

備註：

1. 檢測數據位數之表示，依環保署公告99年3月5日環檢一字第0990000919號「檢測報告位數表示規定」。
2. 監測標準及管制標準參考來源為行政院環保署102年12月18日環署上字第1020109443號令訂定發布之「地下水污染監測標準」及行政院環保署102年12月18日環署上字第1020109478號令修正發布之「地下水污染管制標準」之第二類水質標準。
3. 本報告僅對該樣品負責，不得隨意複製及作為宣傳廣告之用。
4. Std.Mthds. 為 Standard Methods第22版之檢測方法。

聲明書：

- (一) 茲保證本報告內容完全依照行政院環境保護署及有關機關之標準方法及品質品管等相關規定，秉持公正、誠實進行採樣、檢測，絕無虛偽不實，如有違反，就政府機關所受損失願負連帶賠償責任之外，並接受主管機關依法令所為之行政處分及刑事處罰。
- (二) 吾人瞭解如自身受政府機關委任從事公務，亦屬於刑法上之公務員，並瞭解刑法上國利罪、公務員登載不實偽造公文書及貪污治罪條例之相關規定，如有違反，亦為刑法及貪污治罪條例之適用對象，願受最嚴厲之法律制裁。

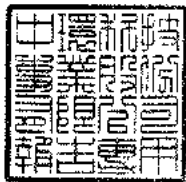

負責人：



實驗室主任：

表4、監測井地下水採樣紀錄表

專案名稱：中區廢棄物土壤及地下水環保檢測。
專案編號：PJ 11065-196
採樣人員：陳益祥、鍾鴻裕
採樣日期：112年2月14日
天氣狀況：☑晴、☐陰、☐陰偶雨、☐雨，氣溫：16.1 (°C)，氣壓：1019 (mb ar)。

(一)監測井基本資料：

- 1、監測井名稱：環評#6。監測井編號：00EX 0613。
2、樣品編號：LG-TSML(39)。
3、環境描述：(1)監測井鎖扣是否完整：☑是、☐否(情況描述：)。
(2)監測井附近環境描述：☑整潔、☐髒亂(情況描述：)。
4、井深計之重錘是否含泥沙：☐是、☑否。
5、量測資料：1.30~7.30

Table with 4 columns: 井篩(井篩頂至井口深度)(m), 告示牌(無資料), 井管內徑(2吋), 井深(井底至井口深度)(m), 井水體積(公升), 水位(水面至井口深度)(m), 3倍井水體積(公升), 井水深度(井深-水位)(m).

(二)洗井記錄資料：

- 1、洗井方式：(1)☐貝勒管作業，(2)☑採樣泵作業(型號：MP1)，(3)☑微洗井作業(型號：MP10)。
2、各階段洗井作業之現場測量記錄資料：

Main data table with 14 columns: 洗井階段, 時間, 抽水速率, 水位, 放置深度, 汲出水體積, 水溫, pH值, 導電度, 溶氧, 氧化還原電位, 濁度, 水質顏色, 水質氣味. Includes a summary row for 0.試洗井 and a detailed table for 1-8 stages.

3、汲出水總體積(含試洗井汲出水體積，不含採樣體積)：2.9 (公升)。

(三)採樣資料：

- 1、採樣器材：☐貝勒管、☐採樣泵(MP1)、☑氣囊式泵(MP10)，採樣器放置深度：(公尺)。
2、開始時間：時分，結束時間：時分。
3、採集樣品記錄資料：

Table with 11 columns: 測量次別, 溫度, 導電度, pH, 溶氧, 溶氧飽和度, 鹽度, 氧化還原電位, 總餘氯, 油位, 浮油厚度.

中環現場審查人員：陳益祥，日期：112年2月14日。

中環公司審查人員：鍾鴻裕，日期：112年2月18日。

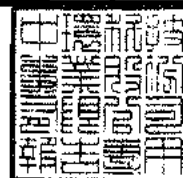

中環科技事業股份有限公司環境分析實驗室

高雄市前鎮區新街路286-8號8樓之一
TEL:(07)8152248 FAX:(07)8152250

地下水樣品檢驗報告

委託單位：台灣塑膠工業股份有限公司
 行業別：*
 樣品名稱：地下水水質
 樣品編號：LG-TSML-38
 測點名稱：環評井7
 採樣地點：雲林縣麥寮鄉台塑工業園區1號
 行程代碼：-

採樣單位：中環科技事業股份有限公司
 採樣日期：1120214
 收樣時間：*
 報告日期：1120222
 報告編號：ET110PJ65-19N-38
 採樣方法：NIEA W103.56B
 聯絡人：王仲龍

序號	檢 驗 項 目	單 位	檢 驗 值	分 析 方 法	備 註	監 測 標 準	管 制 標 準
1	溶 氧	mg/L	2.5	NIEA W455.52C		-	-
2	氧化還原電位	mV	157.8	Std.Mthds. 2580 B		-	-
3	pH值	-	7.9/22.5°C	NIEA W424.53A		-	-
4	導電度	µmho/cm	1210	NIEA W203.51B		-	-

以 下 空 白

備 註：

1. 檢測數據位數之表示，依環保署公告99年3月5日環檢一字第0990000919號「檢測報告位數表示規定」。
2. 監測標準及管制標準參考來源為行政院環保署102年12月18日環署土字第1020109443號令訂定發布之「地下水污染監測標準」及行政院環保署102年12月18日環署土字第1020109478號令修正發布之「地下水污染管制標準」的第二類水質標準。
3. 本報告僅對該樣品負責，不得隨意複製及作為宣傳廣告之用。
4. Std.Mthds.為Standard Methods第22版之檢測方法。

聲 明 書：

- (一) 茲保證本報告內容完全依照行政院環境保護署及有關機關之標準方法及品質品管等相關規定，秉持公正、誠實進行採樣、檢測。絕無虛偽不實，如有違反，就政府機關所受損失願負連帶賠償責任之外，並接受主管機關依法令所為之行政處分及刑事處罰。
- (二) 本人瞭解如自身受政府機關委任從事公務，亦屬於刑法上之公務員，並瞭解刑法上圖利罪、公務員登載不實偽造公文書及貪污治罪條例之相關規定，如有違反，亦為刑法及貪污治罪條例之適用對象，願受最嚴厲之法律制裁。

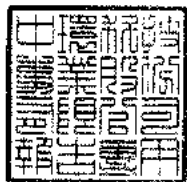

負責人：



實驗室主任：

表4、監測井地下水採樣紀錄表

專案名稱：中區廢棄物土壤及地下水環保檢測。

專案編號：PJ 11065-(11卷) 3874

採樣人員：陳若祥、鍾鴻裕。

採樣日期：112年2月14日。

天候狀況：晴、陰、陰偶雨、雨，氣溫：16.0 (°C)，氣壓：1019 (mb)。

(一)監測井基本資料：

- 1、監測井名稱：環評#1。監測井編號：00RX014。
- 2、樣品編號：LG-TSML(38)。
- 3、環境描述：(1)監測井鎖扣是否完整：是、否(情況描述：_____)。
(2)監測井附近環境描述：整潔、髒亂(情況描述：_____)。
- 4、井深計之重錘是否含泥沙：是、否。
- 5、量測資料：2.90m/11.90

井篩(井篩頂至井口深度)(m) 〔記錄至小數點以下二位〕	<input checked="" type="checkbox"/> 告示牌(____m) <input type="checkbox"/> 無資料	井管內徑	<input checked="" type="checkbox"/> 2吋 <input type="checkbox"/> 4吋
井深(井底至井口深度)(m) 〔記錄至小數點以下三位〕	<u>12.990 (m)</u>	井水體積(公升) 〔記錄至個位數〕	<u>22 (L)</u>
水位(水面至井口深度)(m) 〔記錄至小數點以下三位〕	<u>2.395 (m)</u>	3倍井水體積(公升) 〔記錄至個位數〕	<u>66 (L)</u>
井水深度(=井深-水位) 〔記錄至小數點以下三位〕	<u>10.595 (m)</u>		

(二)洗井記錄資料：

- 1、洗井方式：
(1)貝勒管作業，(2)採樣泵作業〔型號：MP1〕，(3)微洗井作業〔型號：MP10〕。
- 2、各階段洗井作業之現場測量記錄資料：

洗井階段	時間 (時:分)	抽水速率 (公升/分鐘)	水位 (公尺) 〔記錄至小數點 以下三位〕	放置深度 (公尺) 〔記錄至小數點 以下兩位〕	汲出水 體積 (公升)	水溫 (°C)	pH值	導電度 (µmho/cm)	溶氧 (mg/L)	氧化還原 電位 (mV)	濁度 (NTU)	水質顏色	水質氣味
0. 試洗井	10:58	0.1	2.395	2.40	1	-	-	-	-	-	-	-	-
試洗井時以最小可汲出水之抽水速率觀察水位淺降，再調整抽水速率使其穩定 預估洗井時間〔=井水體積×3÷抽水速率〕：(____)分鐘 水流元容積：(0.4)L；現場儀器量測頻率：(4)分鐘/次													
1. 洗井開始	11:08	0.1	2.401	2.40	0.1	23.0	7.90	1201	2.50	157.7	6.20	無	無
2. 洗井中	11:12	0.1	2.400	2.40	0.4	22.6	7.90	1204	2.53	158.3	6.15	"	"
3. 洗井中	11:16	0.1	2.398	2.40	0.4	22.5	7.91	1208	2.56	159.4	6.10	"	"
4. 洗井中	11:20	0.1	2.399	2.40	0.4	22.4	7.91	1210	2.58	158.7	6.05	"	"
5. 洗井中	:												
6. 洗井中	:												
7. 洗井中	:												
8. 洗井結束	11:24	0.1	2.400	2.40	0.4	22.5	7.90	1213	2.53	157.8	6.02	"	"

3、汲出水總體積(含試洗井汲出水體積，不含採樣體積)：2.7 (公升)。

(三)採樣資料：

- 1、採樣器材：貝勒管、採樣泵(MP1)、氣囊式泵(MP10)，採樣器放置深度：_____ (公尺)。
- 2、開始時間：_____ 時 _____ 分，結束時間：_____ 時 _____ 分。
- 3、採集樣品記錄資料：

測量次別	溫度 (°C)	導電度 (µmho/cm)	pH	溶氧 (mg/L)	溶氧飽和度 百分比(%)	鹽度 (psu)	氧化還原電位 (mV)	總餘氯 (mg/L)	油位 (公尺)	浮油厚度 (公尺)
第1次測量										
第2次測量										
兩次測量平均值										

中環現場審查人員：陳若祥，日期：112年2月14日。

中環公司審查人員：鍾鴻裕，日期：112年2月18日。

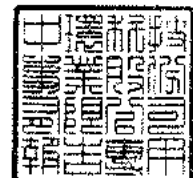

中環科技事業股份有限公司環境分析實驗室

高雄市前鎮區新街路286-8號8樓之一
TEL:(07)8152248 FAX:(07)8152250

地下水樣品檢驗報告

委託單位：台灣塑膠工業股份有限公司
 行業別：*
 樣品名稱：地下水水質
 樣品編號：LG-TSML-41
 測點名稱：環評井10
 採樣地點：雲林縣麥寮鄉台塑工業園區I號
 行程代碼：-

採樣單位：中環科技事業股份有限公司
 採樣日期：1120214
 收樣時間：*
 報告日期：1120222
 報告編號：ET110PJ65-19N-41
 採樣方法：NIEA W103.56B
 聯絡人：王仲龍

序號	檢 驗 項 目	單 位	檢 驗 值	分 析 方 法	備 註	監 測 標 準	管 制 標 準
1	溶氧	mg/L	0.9	NIEA W455.52C		-	-
2	氧化還原電位	mV	-71.4	Std.Mthds. 2580 B		-	-
3	pH值	-	7.9/22.1°C	NIEA W424.53A		-	-
4	導電度	µmho/cm	2870	NIEA W203.51B		-	-

以 下 空 白

備 註：

1. 檢測數據位數之表示，依環保署公告99年3月5日環檢一字第0990000919號「檢測報告位數表示規定」。
2. 監測標準及管制標準參考來源為行政院環保署102年12月18日環署土字第1020109443號令訂定發布之「地下水污染監測標準」及行政院環保署102年12月18日環署土字第1020109478號令修正發布之「地下水污染管制標準」之第二類水質標準。
3. 本報告僅對該樣品負責，不得隨意複製及作為宣傳廣告之用。
4. Std.Mthds.為Standard Methods第22版之檢測方法。

聲 明 書：

- (一) 茲保證本報告內容完全依照行政院環境保護署及有關機關之標準方法及品質品管等相關規定，秉持公正、誠實進行採樣、檢測，絕無虛偽不實，如有違反，就政府機關所交損失願負連帶賠償責任之外，並接受主管機關依法令所為之行政處分及刑事處罰。
- (二) 本人瞭解如自身受政府機關委任從事公務，亦屬於刑法上之公務員，並瞭解刑法上圖利罪、公務員登載不實偽造公文書及貪污治罪條例之相關規定，如有違反，亦為刑法及貪污治罪條例之適用對象，願受最嚴厲之法律制裁。

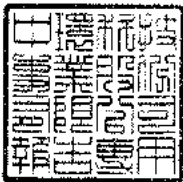

負責人：



實驗室主任：

王仲龍



表4、監測井地下水採樣紀錄表

專案名稱：中區廢棄物土壤及地下水環保檢測。

專案編號：PJ 11065-(17) 0018

採樣人員：陳美祥 鍾鴻裕

採樣日期：112年2月14日

天候狀況：☑晴、☐陰、☐陰偶雨、☐雨，氣溫：15.6 (°C)，氣壓：1019 (mbarg)。

(一)監測井基本資料：

- 1、監測井名稱：環評#10。監測井編號：00R0617。
- 2、樣品編號：LG-TSML-(41)。
- 3、環境描述：(1)監測井鎖扣是否完整：是、否(情況描述：)
(2)監測井附近環境描述：整潔、髒亂(情況描述：)
- 4、井深計之重鎚是否含泥沙：是、否。
- 5、量測資料：2.70~11.70

井篩(井篩頂至井口深度)(m) (記錄至小數點以下二位)	<input checked="" type="checkbox"/> 告示牌(____m) <input type="checkbox"/> 無資料	井管內徑	<input checked="" type="checkbox"/> 2吋 <input checked="" type="checkbox"/> 4吋 <u>2 1/4</u>
井深(井底至井口深度)(m) (記錄至小數點以下三位)	12.809 (m)	井水體積(公升) (記錄至個位數)	21 (L)
水位(水面至井口深度)(m) (記錄至小數點以下三位)	2.555 (m)	3倍井水體積(公升) (記錄至個位數)	63 (L)
井水深度(=井深-水位) (記錄至小數點以下三位)	10.254 (m)		

(二)洗井記錄資料：

- 1、洗井方式：
(1)貝勒管作業，(2)採樣泵作業(型號：MP1)，(3)微洗井作業(型號：MP10)。
- 2、各階段洗井作業之現場測量記錄資料：

洗井階段	時間 (時:分)	抽水速率 (公升/分鐘)	水位 (公尺) (記錄至小數點 以下三位)	放置深度 (公尺) (記錄至小數點 以下兩位)	汲出水體積 (公升)	水溫 (°C)	pH值	導電度 (µmho/cm)	溶氧 (mg/L)	氧化還原 電位 (mV)	濁度 (NTU)	水質顏色	水質氣味
0.試洗井	12:00	0.1	2.555	2.20	1	-	-	-	-	-	-	-	-
試洗井時以最小可汲出水之抽水速率觀察水位淺降，再調整抽水速率使其穩定													
預估洗井時間(=井水體積×3÷抽水速率)：()分鐘													
水流元容積：(0.4)L；現場儀器量測頻率：(4)分鐘/次													
1.洗井開始	12:10	0.1	2.562	2.20	0.1	22.3	7.92	2850	0.96	-71.2	2.30	=	=
2.洗井中	12:14	0.1	2.560	2.20	0.4	22.2	7.92	2860	0.94	-70.5	2.22	=	=
3.洗井中	12:18	0.1	2.558	2.20	0.4	22.1	7.93	2870	0.92	-71.6	2.16	=	=
4.洗井中	12:22	0.1	2.557	2.20	0.4	22.1	7.93	2870	0.90	-71.9	2.13	=	=
5.洗井中	:												
6.洗井中	:												
7.洗井中	:												
8.洗井結束	12:26	0.1	2.559	2.20	0.4	22.1	7.93	2870	0.90	-71.4	2.15	=	=

3、汲出水總體積(含試洗井汲出水體積，不含採樣體積)：2.7(公升)。

(三)採樣資料：

- 1、採樣器材：貝勒管、採樣泵(MP1)、氣囊式泵(MP10)，採樣器放置深度：____(公尺)。
- 2、開始時間：____時____分，結束時間：____時____分。
- 3、採集樣品記錄資料：

測量次別	溫度 (°C)	導電度 (µmho/cm)	pH	溶氧 (mg/L)	溶氧飽和度 百分比(%)	鹽度 (psu)	氧化還原電位 (mV)	總銻氮 (mg/L)	油位 (公尺)	浮油厚度 (公尺)
第1次測量										
第2次測量										
兩次測量平均值										

中環現場審查人員：陳美祥，日期：112年2月14日。

中環公司審查人員：鍾鴻裕，日期：112年2月18日。

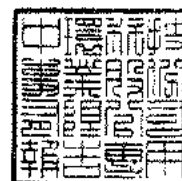

柏新科技股份有限公司

檢測報告

地址：新北市中和區中山路二段530-1號9樓
電話：(02)82281355 傳真：(02)82281358 網址：www.hacglobal.com.tw

報告編號：IU12U0027-2-1
委託單位：台灣塑膠工業股份有限公司EVA廠
檢測目的：其他環保法規用途
計畫名稱：台灣塑膠工業股份有限公司EVA廠
採樣單位：柏新科技股份有限公司
採樣地點：雲林縣麥寮鄉台塑工業園區1號
樣品特性：地下水

業別：-
採樣時間：112年2月2日
收樣時間：112年2月3日 10:10
採樣方法：NIEA W103.56B
報告日期：112年2月14日
聯絡人：許孟勛

檢測項目	專案編號	IU12U0027-2				檢測方法	備註	
	採樣點名稱	EVA-1	以下空白					
	採樣編號	0027-2U01						
	樣品編號	-						
	採樣時間 (時:分)	09:35-09:50						
單位	檢 測 值							
水位	m	2.24					水位計 (現場測定)	
水溫	°C	22.7					NIEA W217.51A (現場測定)	
溶氧量	mg/L	0.9					NIEA W455.52C (現場測定)	
氧化還原電位	mv	-31.5					NIEA W103.56B (現場測定)	
pH值		7.3 (在水溫22.7°C下)					NIEA W424.53A (現場測定)	
導電度	µmho/cm	590					NIEA W203.51B (現場測定)	
以下空白								

聲 明 書

(一) 茲保證本機構實驗室分析之樣品，自本實驗室收樣至報告發出之過程，係在委託人/申請人指示下，以本公司人員最佳之專業知識，秉持公正、誠實進行採樣、檢測。絕無虛偽不實。

公司名稱：柏新科技股份有限公司
負責人：鄭仁雄

報告專用章
柏新科技(股)公司
負責人：鄭仁雄
檢驗室主管：黃中煜

檢驗室主管：黃中煜

柏新科技股份有限公司

檢測報告

地址：新北市中和區中山路二段530-1號9樓
電話：(02)82281355 傳真：(02)82281358 網址：www.hacglobal.com.tw

報告編號：IU12U0027-2-1

備註：

1. 報告共 2 頁，分離使用無效。
2. 低於方法偵測極限之測定值以“ND”表示，並註明方法偵測極限（MDL）。
3. 本報告僅對該樣品負責，不得隨意複製及作為宣傳廣告之用。
4. 本報告不得做為法規用途目的使用。
5. 報告出具方式依照顧客要求。



柏新科技股份有限公司

監測井地下水採樣紀錄表

M-W103-T04

專案編號	IU12U0027-2	採樣日期(年月日):	112-2-2	樣品編號:	0027-2 U01
計畫名稱	台灣塑膠工業股份有限公司EVA廠				
採樣地址	雲林縣麥寮鄉台塑工業園區1號			天氣: <input type="checkbox"/> 晴 <input checked="" type="checkbox"/> 陰 <input type="checkbox"/> 雨 <input type="checkbox"/> 陰偶雨	

作業方式: W103標準方法取樣(註4) W103標準方法取樣(註5) 非W103標準方法取樣(註6) 非W103標準方法取樣(註7)

洗井方式: 井柱水體積置換法(註1) 微洗井(註2) 非標準井待水質參數穩定時即可採樣

洗井設備: 貝勒管 氣囊式抽水機(儀器編號: JA107-922) 離心式抽水機(儀器編號:)

洗井資料	井號:	EVA-1		井口至水位面深度H ₁ :	2.238	公尺	井柱水體積V:	19.026	升			
	井管內徑:	<input checked="" type="checkbox"/> 2吋 <input type="checkbox"/> 4吋 <input type="checkbox"/> 吋	井口至井底深度H ₂ :	11.751	公尺	最少洗井柱水體積3V:	4	升				
	監測井型式:	<input type="checkbox"/> 隱藏式 <input checked="" type="checkbox"/> 平台式	井柱水深度(H ₂ -H ₁):	9.513	公尺	水流元容積:	300	mL				
	井篩範圍(m):					2.00 至 11.00 公尺, 井篩長度(m):		9.0 公尺		洗井設備放置深度:	6.62	公尺

時間	汲水流率(L/min)	水柱深度(m)	汲出水體積(L)	pH ±0.1	導電度 ±3% (µmho/cm)	水溫(°C) ±0.2°C	溶氧 (mg/L) ±10% 或0.3mg/L	氧化還原電位(mV) ±10mV	濁度 (NTU) (註3)	洗井水觀察(代碼, 可複選)		
										水色	氣味	雜質
洗井前	0.44	2.241	1.32	7.33	590	21.2	1.56	-38.3	22.3	a	a	a
洗井中	0.43	2.241	1.29	7.31	594	21.8	0.98	-38.0	12.9	a	a	a
洗井中	0.43	2.241	1.29	7.28	592	22.6	0.95	-36.9	14.3	a	a	a
洗井中	0.42	2.241	1.26	7.28	591	22.7	0.93	-34.7	15.2	a	a	a
洗井中	0.42	2.241	1.26	7.27	590	22.7	0.92	-33.2	14.7	a	a	a
洗井中	0.42	2.241	1.26	7.27	590	22.7	0.92	-31.5	14.6	a	a	a
洗井中												
採樣時	*	2.241	4	7.27	590	22.7	0.92	-31.5	14.6	a	a	a

洗井水觀察: 水色(a.清澈、b.微、c.黃、d.褐、e.白、f.灰、g.黑、h.棕、i.); 氣味(a.無味、b.臭味、c.油味、d.)
 雜質(a.無、b.少許雜質、c.許多雜質、d.少許懸浮物、e.許多懸浮物、f.)

此井屬低滲透性含水層, 則將汲水機或貝勒管方式, 置於井管底部附近以較大之汲水流率將井內積水抽除, 待水位回升後採集新鮮樣品。且不需要寫下面資訊(量測頻率、汲出水總體積、洗井結束時水位面至井口深度、水位洩降)。

量測頻率: 3-0 (次/分鐘); 汲出水總體積: 1.68 升

洗井結束時水位面至井口深度: 2.241 公尺; 水位洩降: 0.003 公尺

井柱水體積公式: $(\pi r^2) / 10 \times \text{井柱水深度(公尺)}$
 $r = \text{半徑} = 2.54 \text{cm} = 1 \text{吋}, (2 \text{吋井} = 2.0) \times \text{井柱水深度(公尺)}$
 $(1 \text{吋井} = 0.51), (4 \text{吋井} = 8.1) \times \text{井柱水深度(公尺)}$

- 註1. 井柱水體積置換方式量測頻率: 抽換3倍至5倍井柱水體積, 以2倍井柱水體積時量測第一次, 爾後每0.5倍井柱水體積量測一次, 待最後連續3次符合穩定值規範(若參數無穩定已5倍井柱水體積後)即可採樣。
- 註2. 微洗井: 設定汲水流率應從最小流率開始, 每隔1分鐘至2分鐘量測水位1次, 直到水位變化±3公分以下之穩定狀態後, 進行洗井作業最少量測5次以上待最後連續3次符合穩定值規範即可採樣。
- 註3. 濁度計±10% (濁度介於20 NTU至5 NTU為±2 NTU), 若3次濁度值皆低於5 NTU視為穩定。
- 註4. 完整監測井資料卡(地下水水質監測井設置作業原則之附錄三 監測井管理及資訊之保存方法)。
- 註5. 部份監測井資料(包含預定井深、井徑、井篩區間及監測井型式)。
- 註6. 監測井基本資料不完整(缺少最重要資訊: 井深、井徑、井篩區間及監測井型式), 參考用W103方法取樣。
- 註7. 非標準井型式(例如: 抽水井、水龍頭...等)。

採樣檢測員: 陳布尼 驗算人員: 鄧育慶 112.02.02

浮油厚度: 0.0 mm 審核人員: 王尚偉



柏新科技股份有限公司

檢測報告

地址：新北市中和區中山路二段530-1號9樓
電話：(02)82281355 傳真：(02)82281358 網址：www.hacglobal.com.tw

報告編號：IU12U0025-2-1
委託單位：台灣塑膠股份有限公司化學品事業部
檢測目的：其他環保法規用途
計畫名稱：台灣塑膠股份有限公司化學品事業部
採樣單位：柏新科技股份有限公司
採樣地點：雲林縣麥寮鄉台塑工業園區2號
樣品特性：地下水

業 別：-
採樣時間：112年2月2日
收樣時間：112年2月3日 09:55
採樣方法：NIEA W103.56B
報告日期：112年2月16日
聯絡人：許孟劭

檢測項目	專案編號	IU12U0025-2					檢測方法	備註
	採樣點名稱	MAC-1	以下空白					
	採樣編號	0025-2U01						
	樣品編號	-						
	採樣時間 (時:分)	10:50-11:05						
	單位	檢 測 值						
水位	m	2.07					水位計 (現場測定)	
水溫	℃	29.3					NIEA W217.51A (現場測定)	
溶氧量	mg/L	0.4					NIEA W455.52C (現場測定)	
氧化還原電位	mv	-66.1					NIEA W103.56B (現場測定)	
pH值	-	8.0 <small>(在水溫29.3℃下)</small>					NIEA W424.53A (現場測定)	
導電度	µmho/cm	319					NIEA W203.51B (現場測定)	
以下空白								



聲 明 書

(一) 茲保證本機構實驗室分析之樣品，自本實驗室收樣至報告發出之過程，係在委託人/申請人指示下，以本公司人員最佳之專業知識，秉持公正、誠實進行採樣、檢測，絕無虛偽不實。

公司名稱：柏新科技股份有限公司
負責人：鄭仁雄

報告專用章
 柏新科技(股)公司
 負責人: 鄭仁雄
 檢驗室主管: 黃中煜

檢驗室主管：

柏新科技股份有限公司

檢測報告

地址：新北市中和區中山路二段530-1號9樓
電話：(02)82281355 傳真：(02)82281358 網址：www.hacglobal.com.tw

報告編號：IU12U0025-2-1

備註：

1. 報告共 2 頁，分離使用無效。
2. 低於方法偵測極限之測定值以“ND”表示，並註明方法偵測極限（MDL）。
3. 本報告僅對該樣品負責，不得隨意複製及作為宣傳廣告之用。
4. 本報告不得作為法規用途目的使用。
5. 報告出具方式依照顧客要求。



柏新科技股份有限公司

監測井地下水採樣紀錄表

M-W103-T04

專案編號	IU12U0025-2		採樣日期(年月日):	112-2-2		樣品編號:	0025-2 U0						
計畫名稱	台灣塑膠股份有限公司化學品事業部												
採樣地址	雲林縣麥寮鄉台塑工業園區2號				天氣: <input checked="" type="checkbox"/> 晴 <input type="checkbox"/> 陰 <input type="checkbox"/> 雨 <input type="checkbox"/> 陰偶雨								
作業方式:	<input type="checkbox"/> W103標準方法取樣(註4) <input checked="" type="checkbox"/> W103標準方法取樣(註5) <input type="checkbox"/> 非W103標準方法取樣(註6) <input type="checkbox"/> 非W103標準方法取樣(註7)												
洗井方式:	<input type="checkbox"/> 井柱水體積置換法(註1) <input checked="" type="checkbox"/> 微洗井(註2) <input type="checkbox"/> 非標準井待水質參數穩定時即可採樣												
洗井設備:	<input type="checkbox"/> 貝勒管 <input checked="" type="checkbox"/> 氣囊式抽水機(儀器編號: LA107-922) <input type="checkbox"/> 離心式抽水機(儀器編號:)												
洗井資料	井號:	MAC-1		井口至水位面深度H ₁ :	2.072 公尺		井柱水體積V:	68.8257 升					
	井管內徑:	<input type="checkbox"/> 2吋 <input checked="" type="checkbox"/> 4吋 <input type="checkbox"/> 吋		井口至井底深度H ₂ :	10.569 公尺		最少洗井柱水體積3V:	* 升					
	監測井型式:	<input type="checkbox"/> 隱蔽式 <input checked="" type="checkbox"/> 平台式		井柱水深度(H ₂ -H ₁):	8.497 公尺		水流元容積:	300 mL					
	井篩範圍(m):	1.62 至 10.41 公尺		井篩長度(m):	8.79 公尺		洗井設備放置深度:	6.24 公尺, <input type="checkbox"/> 業主指定					
時間	汲水速率(L/min)	水位深度(m)	汲出水體積(L)	pH ±0.1	導電度 ±3% (µmho/cm)	水溫(°C) ±0.2°C	溶氧 (mg/L) ±10% 或 0.3mg/L	氧化還原電位(mV) ±10mV	濁度 (NTU) (註3)	洗井水觀察(代碼, 可複選)			
										水色	氣味	雜質	
洗井前	1050	0.44	2.072	1.32	295	321.9	28.9	2.00	-32.5	11.7	9	9	9
洗井中	1053	0.43	2.072	1.29	8.01	320.7	29.2	0.73	-10.3	10.9	9	9	9
洗井中	1056	0.42	2.072	1.26	8.03	320.5	29.3	0.55	-68.4	9.83	9	9	9
洗井中	1059	0.43	2.072	1.29	8.04	319.7	29.3	0.43	-62.5	9.92	9	9	9
洗井中	1102	0.42	2.072	1.26	8.03	319.4	29.3	0.41	-66.8	9.90	9	9	9
洗井中	1105	0.42	2.072	1.26	8.03	319.1	29.3	0.41	-66.1	9.83	9	9	9
洗井中													
採樣時	1105	*	2.072	*	8.03	319.1	29.3	0.41	-66.1	9.83	9	9	9
洗井水觀察: 水色(a.清澈、b.微、c.黃、d.褐、e.白、f.灰、g.黑、h.棕、i.); 氣味(a.無味、b.異味、c.油味、d.) 雜質(a.無、b.少許雜質、c.許多雜質、d.少許懸浮物、e.許多懸浮物、f.)													
<input type="checkbox"/> 此井屬低滲透性含水層, 則將汲水泵或貝勒管方式, 置於井管底部附近以較大之汲水速率將井內積水抽除, 待水位回升後採集新鮮樣品。且不需要寫下面資訊(量測頻率、汲出水總體積、洗井結束時水位面至井口深度、水位淺降)。													
量測頻率:	3.0 (次/分鐘)		汲出水總體積:	268 升		井柱水體積公式: $(\pi r^2) \times 10 \times$ 井柱水深度(公尺) $r =$ 半徑 = 2.54cm = 1吋, (2吋井 = 2.0) × 井柱水深度(公尺) (1吋井 = 0.51)、(4吋井 = 8.1) × 井柱水深度(公尺)							
洗井結束時水位面至井口深度:	2.072 公尺		水位淺降:	0.00 公尺									
註1. 井柱水體積置換方式量測頻率: 抽換3倍至5倍井柱水體積, 以2倍井柱水體積時量測第一次, 隨後每0.5倍井柱水體積量測一次, 待最後連續3次符合穩定值規範(若多數無穩定已5倍井柱水體積後)即可採樣。 註2. 微洗井: 設定汲水速率應從最小速率開始, 每隔1分鐘至2分鐘量測水位1次, 直到水位變化±3公分以下之穩定狀態後, 進行洗井作業最少量測5次以上得最後連續3次符合穩定值規範即可採樣。 註3. 濁度計±10% (濁度介於20 NTU至5 NTU 為±2 NTU), 若3次濁度值皆低於5 NTU 視為穩定。 註4. 完整監測井資料卡(地下水水質監測井設置作業原則之附錄三 監測井管理及資訊之保存方法)。 註5. 部份監測井資料(包含預定井深、井徑、井篩區間及監測井型式)。 註6. 監測井基本資料不完整(缺少最重要資訊: 井深、井徑、井篩區間及監測井型式), 參考用W103方法取樣。 註7. 非標準井型式(例如: 抽水井、水龍頭...等)。													
採樣檢測員:	陳中俊					驗算人員:	王 112.02.02						
浮油厚度 = 0.0 mm													
審核人員: 王 112.02.02 志倫													



淇荃環保科技有限公司

CHI CHUAN Environmental Technology Co., Ltd

地下水樣品檢驗報告

樣品名稱：	R-1	行程代碼：	KEUW23020001
樣品特性：	無色/無味/無雜質	專案編號：	KE112G20001
委託單位：	台塑石化股份有限公司輕油廠煉製事業部	收樣日期：	*
採樣地點：	雲林縣麥寮鄉台塑工業園區1號	報告編號：	KE112G2000101N(註3)
採樣單位：	淇荃環保科技有限公司	採樣日期：	民國112年02月01日 10時43分~11時03分
採樣方法：	NIEA W103.56B	報告日期：	民國112年02月14日
檢測目的：	其他環保法規用途	聯絡人：	林采慧

檢測項目	單位	檢測值	檢測方法	備註
pH值	-	7.3 (28.2℃)	NIEA W424.53A	
導電度	µmho/cm	593	NIEA W203.51B	
溶氧	mg/L	1.8	NIEA W455.52C	
氧化還原電位	mV	225.7	氧化還原電位計	
以下空白				

聲明書

(一)茲保證本報告內容，自本實驗室收樣至報告出具之過程，以本公司人員最佳之專業知識，秉持公正、誠實進行採樣、檢測，絕無虛偽不實。

- 備註：
1. 檢測值低於方法定量極限以<定量極限表示。
 2. 本報告僅對當時檢測之樣品負責，不得部份複製使用(但全份檢測報告複製除外)及作為宣傳廣告之用。
 3. 樣品並未進入實驗室，測項皆為現場測項，故相關辨識之報告編號以專案編號取代。

公司名稱：淇荃環保科技有限公司

負責人：周宏沂

實驗室主管：

檢測報告專用章

淇荃環保科技有限公司

負責人：周宏沂
 檢驗室主管：王仁瑜
 高雄市大社區萬金路349巷21-1號



監測井地下水採樣紀錄表

專案編號: 107-112-G20001

採樣地點: 雲林縣

井號: R-1

實驗室編號: *

井位座標: E: 169140 N: 263255 (TWD 67 097)

資料來源: 監測井告示牌 業主提供 無

計畫名稱: 中區廢棄物土壤及地下水環保檢測

採樣日期: 512年 2月 1日

採樣人員: 蔡昌華

井篩深度: 1.860 ~ 10.860

天候狀況: 晴

環境描述: 監測井鎖扣是否完整: 是 否 (現場情況描述: 井內積水 無鎖頭 其它)

洗井前水位量測: 1.10: 26.2, 2.760 m 2.10: 37, 2.760 m 3.10: 38, 2.760 m (水位變化±3cm)

洗井紀錄資料

洗井開始時間: 10 時 43 分; 洗井結束時間: 11 時 03 分

井管內徑: 4 (inch)	水位面至井口深度: 2.254 (m)	井底至井口深度: 10.479 (m)
井水深度: 7.725 (m)	井水體積: 62.573 (L)	泵進水口深度: 6.617 (m)
井篩長度: 9 (m)	水流元容積: 0.6 (L)	現場儀器量測頻率: 4 (min-次)

- (1) 洗井方法: A. 井柱水體積置換法-定量抽水
 B. 微洗井-定量抽水
 C. 本監測井屬低滲透性地層(以 0.1~0.5L/min 抽水洩降超過井篩長度 1/8), 將井水抽乾

(2) 洗井設備: 貝勒管 氣囊式抽水機 其他:

時間	汲水速率 (L/min)	水位深度 (m)	汲出水體積 (L)	pH 值 (pH/溫度°C) ±0.1/±0.2°C	導電度 (µmho/cm) ±3%	溶氧 (mg/L) ±10%或 ±0.3	氧化還原電位 (mV) ±10 mV	濁度(NTU) > 20 為 ±10%, 20-5 為 ±2, 3 次低於 5 為穩定	洗井水觀察 (水色、色味、雜質)	水位洩降 (m)
(洗井前) 10:43	0.1	2.760	0.4	7.8/28.1	598	1.90	>16.9	32.09	無無無	0.006
(洗井中) 10:47	0.1	2.760	0.4	7.29/28.3	594	1.86	>25.6	34.01	-	0.006
(洗井中) 10:51	0.1	2.760	0.4	7.30/28.2	596	1.79	>24.2	30.47	-	0.006
(洗井中) 10:55	0.1	2.760	0.4	7.30/28.2	593	1.78	>25.4	39.47	-	0.006
(洗井中) 10:59	0.1	2.760	0.4	7.30/28.2	593	1.79	>25.6	31.07	-	0.006
(洗井後) 11:03	0.1	2.760	0.4	7.30/28.2	593	1.79	>25.7	39.84	-	0.006
(採樣時):				1 1						

汲出水總體積: 2.4 (L) 洗井結束時水位面至井口深度: 2.760 (m)

採樣資料【開始時間: * 時 * 分, 結束時間: * 時 * 分】

採樣器材: 貝勒管 同洗井設備 其他 採樣器放置深度: * (m)

附註: 採樣器放置深度由委託單位指定 (井篩中段 水位下 米 井底上 米 其它)

非標準井 (2 吋簡易井; 其它形式:

井內含有不互溶有機液體 井底有泥沙 其它 移動位置

井水體積(L): 2 吋井: 2.0*井水深度 4 吋井: 8.1*井水深度 井水體積 (L) = 0.51 * 直徑(吋) * 直徑(吋) * 井水深度(公尺)

現場量測儀器編號及校正: 記錄於水質採樣各式儀器使用及校正紀錄表(TESP-PW-103-03)



淇荃環保科技有限公司

CHI CHUAN Environmental Technology Co., Ltd

地下水樣品檢驗報告

樣品名稱 : R-2
樣品特性 : 無色/無味/無雜質
委託單位 : 台塑石化股份有限公司輕油廠煉製事業部
採樣地點 : 雲林縣麥寮鄉台塑工業區1號
採樣單位 : 淇荃環保科技有限公司
採樣方法 : NIEA W103.56B
檢測目的 : 其他環保法規用途

行程代碼 : KEUW23020001
專案編號 : KE112G20001
收樣日期 : *
報告編號 : KE112G2000103N(註3)
採樣日期 : 民國112年02月01日 09時34分~09時54分
報告日期 : 民國112年02月14日
聯絡人 : 林采慧

檢測項目	單位	檢測值	檢測方法	備註
pH值	-	7.7 (26.5℃)	NIEA W424.53A	
導電度	µmho/cm	456	NIEA W203.51B	
溶氧	mg/L	2.0	NIEA W455.52C	
氧化還原電位	mV	258.9	氧化還原電位計	
以下空白				

聲明書

(一)茲保證本報告內容，自本實驗室收樣至報告出具之過程，以本公司人員最佳之專業知識，秉持公正、誠實進行採樣、檢測，絕無虛偽不實。

- 備註: 1.檢測值低於方法定量極限以<定量極限表示。
2.本報告僅對當時檢測之樣品負責，不得部份複製使用(但全份檢測報告複製除外)及作為宣傳廣告之用。
3.樣品並未進入檢驗室，測項皆為現場測項，故相關辨識之報告編號以專案編號取代。

檢測報告專用章

淇荃環保科技有限公司

負責人:周宏沂

檢驗室主管:王仁瑜

高雄市大社區萬金路349巷21-1號

公司名稱: 淇荃環保科技有限公司

負責人: 周宏沂

檢驗室主管:



淇荃環保科技有限公司

監測井地下水採樣紀錄表

專案編號: KB 112612001

採樣地點: 雲林縣

井號: R-2

實驗室編號: *

井位座標: E: 168959 N: 2632639 (TWD 67 97

資料來源: 監測井告示牌 業主提供 無

計畫名稱: 中區廢棄物土壤及地下水環保檢測

採樣日期: 11/2 年 1 月 1 日

採樣人員: 張錫

井篩深度: 1.930 ~ 10.930

天候狀況: 晴

環境描述: 監測井鎖扣是否完整: 是 否 (現場情況描述: 井內積水 無鎖頭 其它)

洗井前水位量測: 1.09: 30, 2.360 m 2.09: 31, 2.360 m 3.09: 32, 2.360 m (水位變化±3cm)

洗井紀錄資料

洗井開始時間: 09 時 34 分; 洗井結束時間: 09 時 54 分

井管內徑 <u>4</u> (inch)	水位面至井口深度: <u>2.353</u> (m)	井底至井口深度: <u>9.634</u> (m)
井水深度: <u>2.281</u> (m)	井水體積: <u>58.926</u> (L)	泵進水口深度: <u>5.994</u> (m)
井篩長度: <u>9</u> (m)	水流元容積: <u>0.4</u> (L)	現場儀器量測頻率: <u>4</u> (min-次)

- (1)洗井方法: A. 井柱水體積置換法-定量抽水
 B. 微洗井-定量抽水
 C. 本監測井屬低滲透性地層(以 0.1~0.5L/min 抽水洩降超過井篩長度 1/8), 將井水抽乾
- (2)洗井設備: 貝勒管 氣囊式抽水機 其他: _____

時間	汲水速率 (L/min)	水位深度 (m)	汲出水體積 (L)	pH 值 (pH/溫度°C) ±0.1/±0.2°C	導電度 (µmho/cm) ±3 %	溶氧 (mg/L) ±10 %或 ±0.3	氧化還原電位 (mV) ±10 mV	濁度(NTU) > 20 為 ±10%, 20~5 為 ±2, 3 次低於 5 為穩定	洗井水觀察 (水色、色味、雜質)	水位洩降 (m)
(洗井前) 09:34	0.1	2.361	0.4	7.67/25.8	499	2.23	268.3	17.28	無	0.008
(洗井中) 09:38	0.1	2.361	0.4	7.66/26.4	460	2.19	266.9	12.49	=	0.008
(洗井中) 09:42	0.1	2.361	0.4	7.66/26.5	456	2.08	263.4	10.93	=	0.008
(洗井中) 09:46	0.1	2.362	0.4	7.66/26.5	456	2.04	261.7	11.24	=	0.009
(洗井中) 09:50	0.1	2.362	0.4	7.66/26.5	456	2.02	259.4	10.63	=	0.009
(洗井後) 09:54	0.1	2.362	0.4	7.66/26.5	456	2.03	258.9	10.74	=	0.009
(採樣時)				1 1						
				1 °C						

汲出水總體積: 2.4 (L) 洗井結束時水位面至井口深度: 2.362 (m)

採樣資料【開始時間: * 時 * 分, 結束時間: * 時 * 分】

採樣器材: 貝勒管 同洗井設備 其他 _____ 採樣器放置深度: * (m)

附註: 採樣器放置深度由委託單位指定 (井篩中段 水位下 米 井底上 米 其它: _____)

非標準井 (2 吋簡易井; 其它形式: _____)

井內含有不互溶有機液體 井底有泥沙 其它 浮油厚度 = 0

井水體積(L): 2 吋井: 2.0*井水深度 4 吋井: 8.1*井水深度 井水體積 (L) = 0.51 × 直徑(吋) × 直徑(吋) × 井水深度(公尺)

現場量測儀器編號及校正: 記錄於水質採樣各式儀器使用及校正紀錄表(TESP-PW-103-03)



淇荃環保科技有限公司

CHI CHUAN Environmental Technology Co., Ltd

地下水樣品檢驗報告

樣品名稱：	R-3	行程代碼：	KEUW23020001
樣品特性：	無色/無味/無雜質	專案編號：	KE112G20001
委託單位：	台塑石化股份有限公司輕油廠煉製事業部	收樣日期：	*
採樣地點：	雲林縣麥寮鄉台塑工業園區1號	報告編號：	KE112G2000105N(註3)
採樣單位：	淇荃環保科技有限公司	採樣日期：	民國112年02月01日 08時50分-09時10分
採樣方法：	NIEA W103.56B	報告日期：	民國112年02月14日
檢測目的：	其他環保法規用途	聯絡人：	林采慧

檢測項目	單位	檢測值	檢測方法	備註
pH值	-	7.4 (25.6°C)	NIEA W424.53A	
導電度	µmho/cm	3640	NIEA W203.51B	
溶氧	mg/L	1.3	NIEA W455.52C	
氧化還原電位	mV	242.1	氧化還原電位計	
以下空白				

聲明書

(一)茲保證本報告內容，自本實驗室收樣至報告出具之過程，以本公司人員最佳之專業知識，秉持公正、誠實進行採樣、檢測，絕無虛偽不實。

- 備註：
- 1.檢測值低於方法定量極限以<定量極限表示。
 - 2.本報告僅對當時檢測之樣品負責，不得部份複製使用(但全份檢測報告複製除外)及作為宣傳廣告之用。
 - 3.樣品並未進入檢驗室，測項皆為現場測項，故相關辨識之報告編號以專案編號取代。

公司名稱：淇荃環保科技有限公司

負責人：周宏沂

檢驗室主管：

檢測報告專用章

淇荃環保科技有限公司

負責人：周宏沂

檢驗室主管：王仁瑜

高雄市大社區萬金路349巷21-1號



監測井地下水採樣紀錄表

專案編號: CG111672001

採樣地點: 雲林縣

井號: R-3

實驗室編號: *

井位座標: E: 168660 N: 2632089 (TWD 67 97)

資料來源: [x] 監測井告示牌 [] 業主提供 [] 無

計畫名稱: 中區廢棄物土壤及地下水環保檢測

採樣日期: 61年 2月 1日

採樣人員: 蔡易華

井篩深度: 1.750 ~ 10.750

天候狀況: 晴

環境描述: 監測井鎖扣是否完整: [x] 是 [] 否 (現場情況描述: [] 井內積水 [] 無鎖頭 [] 其它)

洗井前水位量測: 1.08: 46.2666 m 2.08: 47.2667 m 3.08: 48.2667 m (水位變化±3cm)

洗井紀錄資料

洗井開始時間: 08 時 50 分; 洗井結束時間: 09 時 10 分

井管內徑: 4 (inch)	水位面至井口深度: 2.659 (m)	井底至井口深度: 9.925 (m)
井水深度: 7.246 (m)	井水體積: 58.693 (L)	泵進水口深度: 6.282 (m)
井篩長度: 9 (m)	水流元容積: 0.4 (L)	現場儀器量測頻率: 4 (min-次)

- (1) 洗井方法: A. [] 井柱水體積置換法-定量抽水
 B. [x] 微洗井-定量抽水
 C. [] 本監測井屬低滲透性地層(以 0.1~0.5L/min 抽水洩降超過井篩長度 1/8), 將井水抽乾

(2) 洗井設備: [] 貝勒管 [x] 氣囊式抽水器 [] 其他:

時間	汲水速率 (L/min)	水位深度 (m)	汲出水體積 (L)	pH 值 (pH/溫度°C) ±0.1/±0.2°C	導電度 (µmho/cm) ±3% MS/cm 5.28	溶氧 (mg/L) ±10%或 ±0.3	氧化還原電位 (mV) ±10 mV	濁度(NTU) > 20 為 ±10%, 20-5 為 ±2, 3 次低於 5 為穩定	洗井水觀察 (水色、色味、雜質)	水位洩降 (m)
(洗井前) 08:50	0.1	2.667	0.4	7.42/24.9	7.64	1.55	255.2	28.13	無色、無味、無雜質	0.008
(洗井中) 08:54	0.1	2.669	0.4	7.42/25.3	7.64	1.31	250.3	28.26	=	0.010
(洗井中) 08:58	0.1	2.670	0.4	7.42/25.6	7.64	1.32	245.3	28.27	=	0.011
(洗井中) 09:02	0.1	2.670	0.4	7.42/25.6	7.64	1.31	247.1	27.06	=	0.011
(洗井中) 09:06	0.1	2.670	0.4	7.42/25.6	7.64	1.30	242.6	27.76	=	0.011
(洗井後) 09:10	0.1	2.670	0.4	7.42/25.6	7.64	1.31	242.1	27.38	=	0.011
(採樣時):				1 1						

汲出水總體積: 2.4 (L) 洗井結束時水位面至井口深度: 2.670 (m)

採樣資料【開始時間: 8 時 5 分, 結束時間: 8 時 5 分】

採樣器材: [] 貝勒管 [] 同洗井設備 [] 其他 採樣器放置深度: 4 (m)

附註: [] 採樣器放置深度由委託單位指定 ([] 井篩中段 [] 水位下 米 [] 井底上 米 [] 其它:)

[] 非標準井 ([] 2 吋簡易井; [] 其它形式:

[] 井內含有不互溶有機液體 [] 井底有泥沙 [x] 其它 液體層位: 0

井水體積(L): 2 吋井: 2.0*井水深度 4 吋井: 8.1*井水深度 井水體積 (L) = 0.51 * 直徑(吋) * 直徑(吋) * 井水深度(公尺)

現場量測儀器編號及校正: 記錄於水質採樣各式儀器使用及校正紀錄表(TESP-PW-103-03)



淇荃環保科技有限公司

CHI CHUAN Environmental Technology Co., Ltd

地下水樣品檢驗報告

樣品名稱：	R-5	行程代碼：	KEUW23020001
樣品特性：	無色/無味/無雜質	專案編號：	KE112G20001
委託單位：	台塑石化股份有限公司輕油廠煉製事業部	收樣日期：	*
採樣地點：	雲林縣麥寮鄉台塑工業園區1號	報告編號：	KE112G2000107N(註3)
採樣單位：	淇荃環保科技有限公司	採樣日期：	民國112年02月01日 13時29分-13時49分
採樣方法：	NIEA W103.56B	報告日期：	民國112年02月14日
檢測目的：	其他環保法規用途	聯絡人：	林采慧

檢測項目	單位	檢測值	檢測方法	備註
pH值	-	7.4 (24.9°C)	NIEA W424.53A	
導電度	µmho/cm	1640	NIEA W203.51B	
溶氧	mg/L	0.4	NIEA W455.52C	
氧化還原電位	mV	53.8	氧化還原電位計	
以下空白				

聲明書
 (一)茲保證本報告內容，自本實驗室收樣至報告出具之過程，以本公司人員最佳之專業知識，秉持公正、誠實進行採樣、檢測，絕無虛偽不實。

備註：1.檢測值低於方法定量極限以<定量極限表示。
 2.本報告僅對當時檢測之樣品負責，不得部份複製使用(但全份檢測報告複製除外)及作為宣傳廣告之用。
 3.樣品並未進入檢驗室，測項皆為現場測項，故相關辨識之報告編號以專案編號取代。

公司名稱：淇荃環保科技有限公司
 負責人：周宏沂
 檢驗室主管：

檢測報告專用章
 淇荃環保科技有限公司
 負責人：周宏沂
 檢驗室主管：王仁瑜
 高雄市大社區萬金路349巷21-1號



淇荃環保科技有限公司

監測井地下水採樣紀錄表

專案編號: KE112620001

採樣地點: 雲林縣

井號: R-5

實驗室編號: *

井位座標: E: 167518 N: 2632195 (TWD 67 97)

資料來源: 監測井告示牌 業主提供 無

計畫名稱: 中區廢棄物土壤及地下水環保檢測

採樣日期: 112年 2月 1日

採樣人員: 曾志偉

井篩深度: 1.080 ~ 12.580

天候狀況: 晴

環境描述: 監測井鎖扣是否完整: 是 否 (現場情況描述: 井內積水 無鎖頭 其它)

洗井前水位量測: 1.13: 2.5, 2.396 m 2.13: 2.6, 2.396 m 3.13: 2.7, 2.396 m (水位變化±3cm)

洗井紀錄資料

洗井開始時間: 13 時 29 分; 洗井結束時間: 13 時 49 分

井管內徑: 4 (inch)	水位面至井口深度: 2.391 (m)	井底至井口深度: 10.161 (m)
井水深度: 7.770 (m)	井水體積: 62.937 (L)	泵進水口深度: 6.278 (m)
井篩長度: 9 (m)	水流元容積: 0.4 (L)	現場儀器量測頻率: 4 (min-次)

- (1) 洗井方法: A. 井柱水體積置換法-定量抽水
 B. 微洗井-定量抽水
 C. 本監測井屬低滲透性地層(以 0.1~0.5L/min 抽水洩降超過井篩長度 1/8), 將井水抽乾

(2) 洗井設備: 貝勒管 氣囊式抽水機 其他:

時間	汲水速率 (L/min)	水位深度 (m)	汲出水體積 (L)	pH 值 (pH/溫度°C) ±0.1/±0.2°C	導電度 (µmho/cm) ±3%	溶氧 (mg/L) ±10%或±0.3	氧化還原電位 (mV) ±10 mV	濁度 (NTU) >20 為 ±10%, 20~5 為 ±2, 3 次低於 5 為穩定	洗井水觀察 (水色、色味、雜質)	水位洩降 (m)
(洗井前) 13:29	0.1	2.395	0.4	7.39/24.7	1636	0.90	132.3	13.79	無色無味	0.006
(洗井中) 13:33	0.1	2.394	0.4	7.40/24.9	1639	0.53	68.0	11.47	=	0.006
(洗井中) 13:37	0.1	2.395	0.4	7.40/24.9	1638	0.47	55.0	12.83	=	0.006
(洗井中) 13:41	0.1	2.396	0.4	7.41/24.9	1636	0.43	56.1	14.06	=	0.005
(洗井中) 13:45	0.1	2.396	0.4	7.41/24.9	1636	0.46	56.3	12.46	=	0.005
(洗井後) 13:49	0.1	2.396	0.4	7.41/24.9	1635	0.65	57.8	12.22	=	0.005
(採樣時)				1 1						

汲出水總體積: 2.4 (L) 洗井結束時水位面至井口深度: 2.396 (m)

採樣資料【開始時間: * 時 * 分, 結束時間: * 時 * 分】

採樣器材: 貝勒管 同洗井設備 其他 採樣器放置深度: * (m)

附註: 採樣器放置深度由委託單位指定 (井篩中段 水位下 米 井底上 米 其它)

非標準井 (2 吋簡易井; 其它形式:

井內含有不互溶有機液體 井底有泥沙 其它 厚度長度: 0

井水體積(L): 2 吋井: 2.0*井水深度 4 吋井: 8.1*井水深度 井水體積 (L) = 0.51 * 直徑(吋) * 直徑(吋) * 井水深度(公尺)

現場量測儀器編號及校正: 記錄於水質採樣各式儀器使用及校正紀錄表(TESP-PW-103-03)

柏新科技股份有限公司

檢測報告

地址：新北市中和區中山路二段530-1號9樓
電話：(02)82281355 傳真：(02)82281358 網址：www.hacglobal.com.tw

報告編號：IU12U0013-2-1
委託單位：麥寮汽電股份有限公司麥寮發電廠
檢測目的：其他環保法規用途
計畫名稱：麥寮汽電股份有限公司麥寮發電廠
採樣單位：柏新科技股份有限公司
採樣地點：雲林縣麥寮鄉台塑工業園區7號
樣品特性：地下水

業 別：-
採樣時間：112年2月2日
收樣時間：112年2月3日 10:00
採樣方法：NIEA W103.56B
報告日期：112年2月16日
聯絡人：許孟訪

檢測項目	專案編號	IU12U0013-2					檢測方法	備註
	採樣點名稱	灰塘#1	以下空白					
	採樣編號	0013-2U01						
	樣品編號	-						
	採樣時間 (時:分)	15:00-15:15						
	單位	檢 測 值						
水位	m	2.26					水位計 (現場測定)	
水溫	℃	19.9					NIEA W217.51A (現場測定)	
溶氧量	mg/L	1.8					NIEA W455.52C (現場測定)	
氧化還原電位	mv	-54.2					NIEA W103.56B (現場測定)	
pH值	-	7.8 <small>(在水溫19.9℃下)</small>					NIEA W424.53A (現場測定)	
導電度	µmho/cm	1060					NIEA W203.51B (現場測定)	
以下空白								

聲 明 書

(一) 茲保證本機構實驗室分析之樣品，自本實驗室收樣至報告發出之過程，係在委託人/申請人指示下，以本公司人員最佳之專業知識，秉持公正、誠實進行採樣、檢測，絕無虛偽不實。

公司名稱：柏新科技股份有限公司
負責人：鄭仁雄

報告專用章
 柏新科技(股)公司
 負責人:鄭仁雄
 檢驗室主管:黃中煜

檢驗室主管：黃中煜

柏新科技股份有限公司

檢測報告

地址：新北市中和區中山路二段530-1號9樓
電話：(02)82281355 傳真：(02)82281358 網址：www.hacglobal.com.tw

報告編號：IU12U0013-2-1

備註：

1. 報告共 2 頁，分離使用無效。
2. 低於方法偵測極限之測定值以“ND”表示，並註明方法偵測極限（MDL）。
3. 本報告僅對該樣品負責，不得隨意複製及作為宣傳廣告之用。
4. 本報告不得作為法規用途目的使用。
5. 報告出具方式依照顧客要求。



柏新科技股份有限公司

監測井地下水採樣紀錄表

M-W103-T04

專案編號	IU12U0013-2		採樣日期(年月日):	11.2.22		樣品編號:	0013-2 U01						
計畫名稱	參寮汽電股份有限公司參寮發電廠												
採樣地址	雲林縣參寮鄉台塑工業園區7號					天氣:	<input checked="" type="checkbox"/> 晴 <input type="checkbox"/> 陰 <input type="checkbox"/> 雨 <input type="checkbox"/> 陰偶雨						
作業方式:	<input type="checkbox"/> W103標準方法取樣(註4) <input checked="" type="checkbox"/> W103標準方法取樣(註5) <input type="checkbox"/> 非W103標準方法取樣(註6) <input type="checkbox"/> 非W103標準方法取樣(註7)												
洗井方式:	<input type="checkbox"/> 井柱水體積置換法(註1) <input checked="" type="checkbox"/> 微洗井(註2) <input type="checkbox"/> 非標準井待水質參數穩定時即可採樣												
洗井設備:	<input type="checkbox"/> 貝勒管 <input checked="" type="checkbox"/> 氣震式抽水機(儀器編號: LA107-922) <input type="checkbox"/> 離心式抽水機(儀器編號:)												
洗井資料	井號:	灰塘自1		井口至水位面深度H ₁ :	2.264 公尺		井柱水體積V:	32.0714 升					
	井管內徑:	<input type="checkbox"/> 2吋 <input checked="" type="checkbox"/> 4吋 <input type="checkbox"/> 吋		井口至井底深度H ₂ :	11.119 公尺		最少洗井柱水體積3V:	*					
	監測井型式:	<input type="checkbox"/> 隱蔽式 <input checked="" type="checkbox"/> 平台式		井柱水深度(H ₂ -H ₁):	9.855 公尺		水流元容積:	300 mL					
	井篩範圍(m):	2.7 至 11.7 公尺		井篩長度(m):	9.0 公尺		洗井設備放置深度:	1.2 公尺, <input type="checkbox"/> 業主指定					
時間	汲水流率(L/min)	水位深度(m)	汲出水體積(L)	pH ±0.1	導電度 ±3% (µmho/cm)	水溫(°C) ±0.2°C	溶氧 (mg/L) ±10% ±0.3mg/L	氧化還原電位(mV) ±10mV	濁度 (NTU) (註3)	洗井水觀察(代碼,可複選)			
										水色	氣味	雜質	
洗井前	1500	0.43	2.264	1.29	2.83	1062	20.0	1.88	-73.2	2.78	a	a	a
洗井中	1503	0.42	2.264	1.26	2.80	1060	19.9	1.92	-69.8	6.94	a	a	a
洗井中	1506	0.42	2.264	1.26	2.79	1059	19.9	1.81	-65.2	5.82	a	a	a
洗井中	1509	0.43	2.264	1.29	2.78	1060	19.9	1.80	-61.4	4.11	a	a	a
洗井中	1512	0.42	2.264	1.26	2.78	1059	19.9	1.79	-59.3	3.62	a	a	a
洗井中	1515	0.42	2.264	1.26	2.77	1058	19.9	1.78	-54.2	4.07	a	a	a
洗井中													
採樣時	1515	*	2.264	*	2.77	1058	19.9	1.78	-54.2	4.07	a	a	a
洗井水觀察: 水色(a.清澈、b.微、c.黃、d.褐、e.白、f.灰、g.黑、h.棕、i.); 氣味(a.無味、b.異味、c.油味、d.) 雜質(a.無、b.少許雜質、c.許多雜質、d.少許懸浮物、e.許多懸浮物、f.)													
<input type="checkbox"/> 此井屬低滲透性含水層,則將汲水泵或貝勒管方式,置於井管底部附近以較大之汲水流率將井內積水抽除,待水位回升後採集新鮮樣品。且不需要寫下面資訊(量測頻率、汲出水總體積、洗井結束時水位面至井口深度、水位洩降)。													
量測頻率:	3.0 (次/分鐘)		汲出水總體積:	7.62 升		井柱水體積公式:	$(\pi r^2) / 10 \times \text{井柱水深度(公尺)}$ $r = \text{半徑} = 2.54 \text{cm} = 1 \text{吋}, (2 \text{吋井} = 2.0) \times \text{井柱水深度(公尺)}$ $(1 \text{吋井} = 0.51), (4 \text{吋井} = 8.1) \times \text{井柱水深度(公尺)}$						
洗井結束時水位面至井口深度:	2.264 公尺		水位洩降:	0.00 公尺									
註1.井柱水體積置換方式量測頻率:抽換3倍至5倍井柱水體積,以2倍井柱水體積時量測第一次,爾後每0.5倍井柱水體積量測一次,待最後連續3次符合穩定值規範(若參數無穩定已5倍井柱水體積後)即可採樣。 註2.微洗井:設定汲水流率應從最小速率開始,每隔1分鐘至2分鐘量測水位1次,直到水位變化±3公分以下之穩定狀態後,進行洗井作業最少量測5次以上待最後連續3次符合穩定值規範即可採樣。 註3.濁度±10% (濁度介於20 NTU至5 NTU 為±2 NTU),若3次濁度值皆低於5 NTU 視為穩定。 註4.完整監測井資料卡(地下水水質監測井設置作業原則之附錄三 監測井管理及資訊之保存方法)。 註5.部份監測井資料(包含預定井深、井徑、井篩區間及監測井型式)。 註6.監測井基本資料不完整(缺少最重要資訊:井深、井徑、井篩區間及監測井型式),參考用W103方法取樣。 註7.非標準井型式(例如:抽水井、水龍頭...等)。													
採樣檢測員:	陳亞俊					驗算人員:	王育寧 112.02.02						
淨油厚度 = 0.0mm													
審核人員: 王 志倫 112.2.07													

柏新科技股份有限公司

檢測報告

地址：新北市中和區中山路二段530-1號9樓
電話：(02)82281355 傳真：(02)82281358 網址：www.hacglobal.com.tw

報告編號：IU12U0038-2-1
委託單位：台塑石化股份有限公司公用三廠
檢測目的：其他環保法規用途
計畫名稱：台塑石化股份有限公司公用三廠
採樣單位：柏新科技股份有限公司
採樣地點：雲林縣麥寮鄉台塑工業園區17號
樣品特性：地下水

業 別：-
採樣時間：112年2月2日
收樣時間：112年2月3日 10:05
採樣方法：NIEA W103.56B
報告日期：112年2月14日
聯絡人：許孟劼

檢測項目	專案編號	IU12U0038-2					檢測方法	備註
	採樣點名稱	海汽-1	以下空白					
	採樣編號	0038-2U01						
	樣品編號	-						
	採樣時間(時:分)	13:15-13:30						
	單位	檢 測 值						
水位	m	2.26					水位計 (現場測定)	
水溫	°C	25.6					NIEA W217.51A (現場測定)	
溶氧量	mg/L	1.1					NIEA W455.52C (現場測定)	
氧化還原電位	mv	112.7					NIEA W103.56B (現場測定)	
pH值	-	7.9 (在水溫25.6°C下)					NIEA W424.53A (現場測定)	
導電度	µmho/cm	1310					NIEA W203.51B (現場測定)	
以下空白								

聲 明 書

(一) 茲保證本機構實驗室分析之樣品，自本實驗室收樣至報告發出之過程，係在委託人 / 申請人指示下，以本公司人員最佳之專業知識，秉持公正、誠實進行採樣、檢測。絕無虛偽不實。

公司名稱：柏新科技股份有限公司
負責人：鄭仁雄

報告專用章
柏新科技(股)公司
負責人：鄭仁雄
實驗室主管：黃中煜

實驗室主管：黃中煜

柏新科技股份有限公司

檢測報告

地址：新北市中和區中山路二段530-1號9樓

電話：(02)82281355 傳真：(02)82281358 網址：www.hacglobal.com.tw

報告編號：IU12U0038-2-1

備註：

1. 報告共 2 頁，分離使用無效。
2. 低於方法偵測極限之測定值以“ND”表示，並註明方法偵測極限（MDL）。
3. 本報告僅對該樣品負責，不得隨意複製及作為宣傳廣告之用。
4. 本報告不得作為法規用途目的使用。
5. 報告出具方式依照顧客要求。



柏新科技股份有限公司

監測井地下水採樣紀錄表

M-W103-T04

專案編號: IU12U0038-2 採樣日期(年月日): 112.2.2 樣品編號: 0038-2 U 01

計畫名稱: 台塑石化股份有限公司公用三廠

採樣地址: 雲林縣麥寮鄉台塑工業園區17號 天氣: 晴 陰 雨 陰偶雨

作業方式: W103標準方法取樣(註4) W103標準方法取樣(註5) 非W103標準方法取樣(註6) 非W103標準方法取樣(註7)

洗井方式: 井柱水體積置換法(註1) 微洗井(註2) 非標準井待水質參數穩定時即可採樣

洗井設備: 貝勒管 氣囊式抽水機(儀器編號: LA107-922) 離心式抽水機(儀器編號:)

井號: 海汽-1 井口至水位面深度H₁: 2.258 公尺 井柱水體積V: 702594 升
 井管內徑: 2吋 4吋 吋 井口至井底深度H₂: 10.932 公尺 最少洗井柱水體積3V: * 升
 監測井型式: 隱藏式 平台式 井柱水深度(H₂-H₁): 8.674 公尺 水流元容積: 300 mL
 井篩範圍(m): 1.99 至 10.99 公尺, 井篩長度(m): 9.0 公尺 洗井設備放置深度: 6.62 公尺, 業主指定

時間	汲水流率 (L/min)	水位深度 (m)	汲出水體積 (L)	pH ±0.1	導電度 ±3% (µmho/cm)	水溫(°C) ±0.2	溶氧 (mg/L) ±10% 或0.3mg/L	氧化還原電位(mV) ±10mV	濁度 (NTU) (註3)	洗井水觀察(代碼, 可複選)		
										水色	氣味	雜質
洗井前	1315	0.43	2.258	109	1224	25.8	2.83	105.7	13.8	9	9	9
洗井中	1318	0.42	2.258	126	1320	25.6	1.74	106.3	12.5	9	9	9
洗井中	1321	0.42	2.258	126	1317	25.6	1.25	107.5	13.4	9	9	9
洗井中	1324	0.41	2.258	123	1315	25.6	1.11	110.4	12.7	9	9	9
洗井中	1327	0.42	2.258	126	1314	25.6	1.10	111.8	12.3	9	9	9
洗井中	1330	0.42	2.258	126	1314	25.6	1.08	112.7	13.1	9	9	9
洗井中												
採樣時	1330	*	2.258	*	1314	25.6	1.08	112.7	13.1	9	9	9

洗井水觀察: 水色(a.清澈、b.微、c.黃、d.褐、e.白、f.灰、g.黑、h.棕、i.); 氣味(a.無味、b.異味、c.油味、d.); 雜質(a.無、b.少許雜質、c.許多雜質、d.少許懸浮物、e.許多懸浮物、f.)

此井屬低滲透性含水層, 則將汲水機或貝勒管方式, 置於井管底部附近以較大之汲水流率將井內積水抽除, 待水位回升後採集新鮮樣品。且不需要寫下面資訊(量測頻率、汲出水總體積、洗井結束時水位面至井口深度、水位洩降)。

量測頻率: 3 (次/分鐘); 汲出水總體積: 1256 升 井柱水體積公式: (π²/10×井柱水深度(公尺))
 洗井結束時水位面至井口深度: 2.258 公尺; 水位洩降: 0.00 公尺 r=半徑=2.54cm=1吋, (2吋井=2.0)×井柱水深度(公尺)
 (1吋井=0.51)·(4吋井=8.1)×井柱水深度(公尺)

- 註1.井柱水體積置換方式量測頻率: 抽換3倍至5倍井柱水體積, 以2倍井柱水體積時量測第一次, 爾後每0.5倍井柱水體積量測一次, 待最後連續3次符合穩定值規範(若參數無穩定已5倍井柱水體積後)即可採樣。
- 註2.微洗井: 設定汲水流率應從最小流率開始, 每隔1分鐘至2分鐘量測水位1次, 直到水位變化±3公分以下之穩定狀態後, 進行洗井作業最少量測5次以上待最後連續3次符合穩定值規範即可採樣。
- 註3.濁度計±10% (濁度介於20 NTU至5 NTU 為±2 NTU), 若3次濁度值皆低於5 NTU 視為穩定。
- 註4.完整監測井資料卡(地下水水質監測井設置作業原則之附錄三 監測井管理及資訊之保存方法)。
- 註5.部份監測井資料(包含預定井深、井徑、井篩區間及監測井型式)。
- 註6.監測井基本資料不完整(缺少最重要資訊: 井深、井徑、井篩區間及監測井型式), 參考用W103方法取樣。
- 註7.非標準井型式(例如: 抽水井、水龍頭...等)。

採樣檢測員: 陳亞任 驗算人員: 許育寧 112.02.02

淺池厚度: 0.0 mm

審核人員: 王 志倫 112.2.07



淇荃環保科技有限公司

CHI CHUAN Environmental Technology Co., Ltd

地下水樣品檢驗報告

樣品名稱：塑煉-井6
 樣品特性：微微褐色/無味/雜質
 委託單位：台塑石化股份有限公司輕油廠煉製事業部
 採樣地點：雲林縣麥寮鄉台塑工業區1號
 採樣單位：淇荃環保科技有限公司
 採樣方法：NIEA W103.56B
 檢測目的：其他環保法規用途
 行程代碼：KEUW23020001
 專案編號：KE112G20001
 收樣日期：*
 報告編號：KE112G2000109N(註3)
 採樣日期：民國112年02月01日 11時23分~11時43分
 報告日期：民國112年02月14日
 聯絡人：林采慧

檢測項目	單位	檢測值	檢測方法	備註
pH值	-	7.8 (25.4℃)	NIEA W424.53A	
導電度	µmho/cm	474	NIEA W203.51B	
溶氧	mg/L	3.2	NIEA W455.52C	
氧化還原電位	mV	275.3	氧化還原電位計	
以下空白				

聲明書

(一)茲保證本報告內容，自本實驗室收樣至報告出具之過程，以本公司人員最佳之專業知識，秉持公正、誠實進行採樣、檢測，絕無虛偽不實。

備註：1. 檢測值低於方法定量極限以<定量極限表示。

2. 本報告僅對當時檢測之樣品負責，不得部份複製使用(但全份檢測報告複製除外)及作為宣傳廣告之用。

3. 樣品並未進入實驗室，測項皆為現場測項，故相關辨識之報告編號以專案編號取代。

檢測報告專用章

淇荃環保科技有限公司

負責人:周宏沂
 檢驗室主管:王仁瑜
 高雄市大社區萬金路349巷21-1號

公司名稱：淇荃環保科技有限公司

負責人：周宏沂

檢驗室主管：



淇荃環保科技有限公司

監測井地下水採樣紀錄表

專案編號: KE11260001
 採樣地點: 雲林縣
 井號: 望輝-46
 實驗室編號: 4

計畫名稱: 中區廢棄物土壤及地下水環保檢測
 採樣日期: 112年 2月 1日
 採樣人員: 曾智勇
 井篩深度: 0.700 ~ 9.700

井位座標: E: 168.70 N: 263.26 (AWD 67 97)

資料來源: 監測井告示牌 業主提供 無 天候狀況: 晴

環境描述: 監測井鎖扣是否完整: 是 否 (現場情況描述: 井內積水 無鎖頭 其它)

洗井前水位量測: 1.11: 1.19, 2.74 m 2.11: 2.0, 2.70 m 3.11: 2.1, 2.75 m (水位變化±3cm)

洗井紀錄資料

洗井開始時間: 11 時 23 分; 洗井結束時間: 11 時 43 分

井管內徑: 2 (inch)	水位面至井口深度: 2.736 (m)	井底至井口深度: 8.680 (m)
井水深度: 5.944 (m)	井水體積: 11.888 (L)	泵進水口深度: 5.708 (m)
井篩長度: 9 (m)	水流元容積: 0.4 (L)	現場儀器量測頻率: 2 (min-次)

- (1) 洗井方法: A. 井柱水體積置換法-定量抽水
 B. 微洗井-定量抽水
 C. 本監測井屬低滲透性地層(以 0.1~0.5L/min 抽水洩降超過井篩長度 1/8), 將井水抽乾

(2) 洗井設備: 貝勒管 氣囊式抽水器 其他:

時間	汲水速率 (L/min)	水位深度 (m)	汲出水體積 (L)	pH 值 (pH/溫度°C) ±0.1/±0.2°C	導電度 (µmho/cm) ±3%	溶氧 (mg/L) ±10%或 ±0.3	氧化還原電位 (mV) ±10 mV	濁度 (NTU) >20 為 ±10%, 20~5 為 ±2, 3 次低於 5 為穩定	洗井水觀察 (水色、色味、雜質)	水位洩降 (m)
(洗井前) 11:23	0.1	2.756	0.4	7.71/25.0	478	2.57	225.7	57.67	微濁	0.020
(洗井中) 11:27	0.1	2.759	0.4	7.77/25.4	473	2.14	228.8	57.88	-	0.023
(洗井中) 11:31	0.1	2.761	0.4	7.79/25.4	474	2.16	227.5	58.04	-	0.024
(洗井中) 11:35	0.1	2.763	0.4	7.79/25.4	473	2.14	226.2	59.23	-	0.027
(洗井中) 11:39	0.1	2.764	0.4	7.79/25.4	473	2.17	225.5	58.60	-	0.028
(洗井後) 11:43	0.1	2.765	0.4	7.79/25.4	474	2.17	225.3	57.94	-	0.029
(採樣時)				1	1					

汲出水總體積: 2.4 (L) 洗井結束時水位面至井口深度: 2.765 (m)

採樣資料【開始時間: 4 時 4 分, 結束時間: 4 時 4 分】

採樣器材: 貝勒管 同洗井設備 其他 採樣器放置深度: 4 (m)

附註: 採樣器放置深度由委託單位指定 (井篩中段 水位下 米 井底上 米 其它)

非標準井 (2 吋簡易井; 其它形式:
 井內含有不互溶有機液體 井底有泥沙 其它 3 吋 厚度

井水體積(L): 2 吋井: 2.0*井水深度 4 吋井: 8.1*井水深度 井水體積 (L) = 0.51 * 直徑(吋) * 直徑(吋) * 井水深度(公尺)
 現場量測儀器編號及校正: 記錄於水質採樣各式儀器使用及校正紀錄表(TESP-PW-103-03)

審核人員: 宋昂華 79



地下水樣品檢驗報告

樣品名稱：	塑煉-井7	行程代碼：	KEUW23020001
樣品特性：	微微灰色/無味/雜質	專案編號：	KE112G20001
委託單位：	台塑石化股份有限公司輕油廠煉製事業部	收樣日期：	*
採樣地點：	雲林縣麥寮鄉台塑工業園區1號	報告編號：	KE112G2000111N(註3)
採樣單位：	淇荃環保科技有限公司	採樣日期：	民國112年02月01日 14時52分-15時12分
採樣方法：	NIEA W103.56B	報告日期：	民國112年02月14日
檢測目的：	其他環保法規用途	聯絡人：	林采慧

檢測項目	單位	檢測值	檢測方法	備註
pH值	-	7.6 (26.1℃)	NIEA W424.53A	
導電度	µmho/cm	819	NIEA W203.51B	
溶氧	mg/L	1.3	NIEA W455.52C	
氧化還原電位	mV	156.3	氧化還原電位計	
以下空白				

聲明書
 (一)茲保證本報告內容，自本實驗室收樣至報告出具之過程，以本公司人員最佳之專業知識，秉持公正、誠實進行採樣、檢測，絕無虛偽不實。

備註: 1.檢測值低於方法定量極限以<定量極限表示。
 2.本報告僅對當時檢測之樣品負責，不得部份複製使用(但全份檢測報告複製除外)及作為宣傳廣告之用。
 3.樣品並未進入檢驗室，測項皆為現場測項，故相關辨識之報告編號以專案編號取代。

檢測報告專用章
 淇荃環保科技有限公司
 負責人:周宏沂
 檢驗室主管:王仁瑜
 高雄市大社區萬金路349巷21-1號

公司名稱：淇荃環保科技有限公司
 負責人：周宏沂
 檢驗室主管：





監測井地下水採樣紀錄表

專案編號: K-112G2001

採樣地點: 雲林縣

井號: 望煉-井1

實驗室編號: A

井位座標: E: 168.75 N: 263347 ()

資料來源: [x] 監測井告示牌 [] 業主提供 [] 無

計畫名稱: 中區廢棄物土壤及地下水環保檢測

採樣日期: 112年 2月 1日

採樣人員: 曾杏瑛

井篩深度: 0.700 ~ 9.300

天候狀況: 晴

環境描述: 監測井鎖扣是否完整: [x] 是 [] 否 (現場情況描述: [] 井內積水 [] 無鎖頭 [] 其它)

洗井前水位量測: 11:48 2.144m 2.144m 2.145m 3.14:50 2.145m (水位變化±3cm)

洗井紀錄資料

洗井開始時間: 14時 52分; 洗井結束時間: 15時 12分

井管內徑: > (inch)	水位面至井口深度: 2.133 (m)	井底至井口深度: 8.79 (m)
井水深度: 6.65 (m)	井水體積: 13.318 (L)	泵進水口深度: 5.463 (m)
井篩長度: 9 (m)	水流元容積: 0.4 (L)	現場儀器量測頻率: 4 (min-次)

(1) 洗井方法: A. [] 井柱水體積置換法-定量抽水

B. [x] 微洗井-定量抽水

C. [] 本監測井屬低滲透性地層(以 0.1~0.5L/min 抽水洩降超過井篩長度 1/8), 將井水抽乾

(2) 洗井設備: [] 貝勒管 [x] 氣囊式抽水機 [] 其他:

時間	汲水速率 (L/min)	水位深度 (m)	汲出水體積 (L)	pH 值 (pH/溫度°C) ±0.1/±0.2°C	導電度 (µmho/cm) ±3%	溶氧 (mg/L) ±10%或 ±0.3	氧化還原電位 (mV) ±10 mV	濁度(NTU) >20 為 ±10%, 20~5 為 ±2, 3 次低於 5 為穩定	洗井水觀察 (水色、色味、雜質)	水位洩降 (m)
(洗井前) 14:52	0.1	2.147	0.4	7.63/25.8	809	2.07	204.4	49.07	無味雜質	0.014
(洗井中) 14:56	0.1	2.150	0.4	7.63/28.0	809	1.70	198.3	42.49	=	0.017
(洗井中) 15:00	0.1	2.152	0.4	7.63/26.1	818	1.33	167.8	44.37	=	0.019
(洗井中) 15:04	0.1	2.154	0.4	7.63/26.1	819	1.31	159.2	47.01	=	0.021
(洗井中) 15:08	0.1	2.156	0.4	7.63/26.1	818	1.22	157.4	46.08	=	0.023
(洗井後) 15:12	0.1	2.158	0.4	7.63/26.1	819	1.33	156.3	46.47	=	0.025
(採樣時)				1	1					

汲出水總體積: >.4 (L) 洗井結束時水位面至井口深度: 2.158 (m)

採樣資料【開始時間: 14時 52分, 結束時間: 15時 12分】

採樣器材: [] 貝勒管 [] 同洗井設備 [] 其他 採樣器放置深度: 4 (m)

附註: [] 採樣器放置深度由委託單位指定 ([] 井篩中段 [] 水位下 米 [] 井底上 米 [] 其它)

[] 非標準井 ([] 2吋簡易井; [] 其它形式)

[] 井內含有不互溶有機液體 [] 井底有泥沙 [] 其它 浮油厚度: 0

井水體積(L): 2吋井: 2.0*井水深度 4吋井: 8.1*井水深度 井水體積 (L) = 0.51*直徑(吋)*直徑(吋)*井水深度(公尺)

現場量測儀器編號及校正: 記錄於水質採樣各式儀器使用及校正紀錄表(TESP-PW-103-03)



淇荃環保科技有限公司

CHI CHUAN Environmental Technology Co., Ltd

地下水樣品檢驗報告

樣品名稱：	碼1	行程代碼：	KEUW23020002
樣品特性：	微微黃色/無味/雜質	專案編號：	KE112G20002
委託單位：	台塑石化股份有限公司碼槽處	收樣日期：	*
採樣地點：	雲林縣麥寮鄉台塑工業園區15號	報告編號：	KE112G2000201N(註3)
採樣單位：	淇荃環保科技有限公司	採樣日期：	民國112年02月02日 08時57分-09時17分
採樣方法：	NIEA W103.56B	報告日期：	民國112年02月14日
檢測目的：	其他環保法規用途	聯絡人：	林采慧

檢測項目	單位	檢測值	檢測方法	備註
pH值	-	7.7 (25.2°C)	NIEA W424.53A	
導電度	µmho/cm	906	NIEA W203.51B	
溶氧	mg/L	0.5	NIEA W455.52C	
氧化還原電位	mV	67.2	氧化還原電位計	
以下空白				

聲明書
 (一)茲保證本報告內容，自本實驗室收樣至報告出具之過程，以本公司人員最佳之專業知識，秉持公正、誠實進行採樣、檢測，絕無虛偽不實。

備註： 1.檢測值低於方法定量極限以<定量極限表示。
 2.本報告僅對當時檢測之樣品負責，不得部份複製使用(但全份檢測報告複製除外)及作為宣傳廣告之用。
 3.樣品並未進入實驗室，測項皆為現場測項，故相關辨識之報告編號以專案編號取代。

公司名稱：淇荃環保科技有限公司
 負責人：周宏沂
 檢驗室主管：

檢測報告專用章

淇荃環保科技有限公司
 負責人：周宏沂
 檢驗室主管：王仁瑜
 高雄市大社區萬金路349巷21-1號



監測井地下水採樣紀錄表

專案編號: K2112620002

採樣地點: 雲林縣

井號: 碼1

實驗室編號: A

井位座標: E: 166536.914 N: 263324.854 (TWD 67 97)

資料來源: 監測井告示牌 業主提供 無

計畫名稱: 中區廢棄物土壤及地下水環保檢測

採樣日期: 112年 2月 2日

採樣人員: 曾吉鴻

井篩深度: 1.970 ~ 10.970

氣候狀況: 晴

環境描述: 監測井鎖扣是否完整: 是 否 (現場情況描述: 井內積水 無鎖頭 其它)

洗井前水位量測: 1.08: 53, 2.684 m 2.08: 56, 2.684 m 3.08: 55, 2.684 m (水位變化±3cm)

洗井紀錄資料

洗井開始時間: 08時 57分; 洗井結束時間: 09時 17分

井管內徑: 4 (inch)	水位面至井口深度: 2.676 (m)	井底至井口深度: 10.653 (m)
井水深度: 7.977 (m)	井水體積: 64.614 (L)	泵進水口深度: 6.665 (m)
井篩長度: 9 (m)	水流元容積: 0.4 (L)	現場儀器量測頻率: 6 (min-次)

(1)洗井方法: A. 井柱水體積置換法-定量抽水

B. 微洗井-定量抽水

C. 本監測井屬低滲透性地層(以0.1~0.5L/min抽水洩降超過井篩長度1/8), 將井水抽乾

(2)洗井設備: 貝勒管 氣囊式抽水機 其他:

時間	汲水速率 (L/min)	水位深度 (m)	汲出水體積 (L)	pH值 (pH/溫度°C) ±0.1/±0.2°C	導電度 (µmho/cm) ±3%	溶氧 (mg/L) ±10%或±0.3	氧化還原電位 (mV) ±10 mV	濁度(NTU) >20為±10%, 20~5為±2, 3次低於5為穩定	洗井水觀察 (水色、色味、雜質)	水位洩降 (m)
(洗井前) 08:57	0.1	2.684	0.4	7.70/24.6	930	1.01	138.2	58.59	微粉塵 無味-雜質	0.008
(洗井中) 09:01	0.1	2.684	0.4	7.70/25.0	914	0.67	99.2	72.47	=	0.008
(洗井中) 09:05	0.1	2.684	0.4	7.69/25.2	910	0.58	76.6	74.06	=	0.008
(洗井中) 09:09	0.1	2.684	0.4	7.69/25.2	908	0.54	70.2	69.04	=	0.008
(洗井中) 09:13	0.1	2.684	0.4	7.69/25.2	907	0.52	68.7	69.28	=	0.008
(洗井後) 09:17	0.1	2.684	0.4	7.69/25.2	906	0.53	67.2	51.37	=	0.008
(採樣時):				1 / 1 °C						

汲出水總體積: 2.4 (L) 洗井結束時水位面至井口深度: 2.684 (m)

採樣資料【開始時間: A時 A分, 結束時間: A時 A分】

採樣器材: 貝勒管 同洗井設備 其他 採樣器放置深度: A (m)

附註: 採樣器放置深度由委託單位指定 (井篩中段 水位下 米 井底上 米 其它:)

非標準井 (2吋簡易井; 其它形式:

井內含有不互溶有機液體 井底有泥沙 其它 透油厚度: 0

井水體積(L): 2吋井: 2.0*井水深度 4吋井: 8.1*井水深度 井水體積(L) = 0.51*直徑(吋)*直徑(吋)*井水深度(公尺)

現場量測儀器編號及校正: 記錄於水質採樣各式儀器使用及校正紀錄表(TESP-PW-103-03)



淇荃環保科技有限公司

CHI CHUAN Environmental Technology Co., Ltd

地下水樣品檢驗報告

樣品名稱：	碼2	行程代碼：	KEUW23020002
樣品特性：	微微灰色/無味/雜質	專案編號：	KE112G20002
委託單位：	台塑石化股份有限公司碼槽處	收樣日期：	*
採樣地點：	雲林縣麥寮鄉台塑工業園區15號	報告編號：	KE112G2000203N(註3)
採樣單位：	淇荃環保科技有限公司	採樣日期：	民國112年02月02日 09時33分-09時53分
採樣方法：	NIEA W103.56B	報告日期：	民國112年02月14日
檢測目的：	其他環保法規用途	聯絡人：	林采慧

檢測項目	單位	檢測值	檢測方法	備註
pH值	-	7.4 (25.7°C)	NIEA W424.53A	
導電度	µmho/cm	888	NIEA W203.51B	
溶氧	mg/L	0.6	NIEA W455.52C	
氧化還原電位	mV	136.7	氧化還原電位計	
以下空白				

聲明書
 (一)茲保證本報告內容，自本實驗室收樣至報告出具之過程，以本公司人員最佳之專業知識，秉持公正、誠實進行採樣、檢測，絕無虛偽不實。

備註： 1.檢測值低於方法定量極限以<定量極限表示。
 2.本報告僅對當時檢測之樣品負責，不得部份複製使用(但全份檢測報告複製除外)及作為宣傳廣告之用。
 3.樣品並未進入檢驗室，測項皆為現場測項，故相關辨識之報告編號以專案編號取代。

檢測報告專用章
 淇荃環保科技有限公司
 負責人:周宏沂
 檢驗室主管:王仁瑜
 高雄市大社區萬金路349巷21-1號

公司名稱：淇荃環保科技有限公司
 負責人：周宏沂
 檢驗室主管：



淇荃環保科技有限公司

CHI CHUAN Environmental Technology Co., Ltd

地下水樣品檢驗報告

樣品名稱：	碼2-1	行程代碼：	KEUW23020003
樣品特性：	無色/無味/無雜質	專案編號：	KE112G20003
委託單位：	台塑石化股份有限公司碼槽處	收樣日期：	*
採樣地點：	雲林縣麥寮鄉台塑工業園區15號	報告編號：	KE112G2000301N(註3)
採樣單位：	淇荃環保科技有限公司	採樣日期：	民國112年02月02日 15時14分~15時34分
採樣方法：	NIEA W103.56B	報告日期：	民國112年02月14日
檢測目的：	其他環保法規用途	聯絡人：	林采慧

檢測項目	單位	檢測值	檢測方法	備註
pH值	-	7.9 (24.0°C)	NIEA W424.53A	
導電度	µmho/cm	8690	NIEA W203.51B	
溶氧	mg/L	0.6	NIEA W455.52C	
氧化還原電位	mV	155.8	氧化還原電位計	
以下空白				

聲明書

(一)茲保證本報告內容，自本實驗室收樣至報告出具之過程，以本公司人員最佳之專業知識，秉持公正、誠實進行採樣、檢測，絕無虛偽不實。

- 備註:
1. 檢測值低於方法定量極限以<定量極限表示。
 2. 本報告僅對當時檢測之樣品負責，不得部份複製使用(但全份檢測報告複製除外)及作為宣傳廣告之用。
 3. 樣品並未進入檢驗室，測項皆為現場測項，故相關辨識之報告編號以專案編號取代。

檢測報告專用章
 淇荃環保科技有限公司
 負責人:周宏沂
 檢驗室主管:王仁瑜
 高雄市大社區萬金路349巷21-1號

公司名稱：淇荃環保科技有限公司
 負責人：周宏沂
 檢驗室主管：



淇荃環保科技有限公司

監測井地下水採樣紀錄表

專案編號: KF112G20003

採樣地點: 雲林縣

井號: 石碼>-1

實驗室編號: *

井位座標: E: 166748.062 N: 2632345.465 (FWD 67 97)

資料來源: 監測井告示牌 業主提供 無

計畫名稱: 中區廢棄物土壤及地下水環保檢測

採樣日期: 112年 2月 1日

採樣人員: 吳志厚

井篩深度: 2.300 ~ 11.300

天候狀況: 晴

環境描述: 監測井鎖扣是否完整: 是 否 (現場情況描述: 井內積水 無鎖頭 其它)

洗井前水位量測: 1. 15:09, 2.306 m 2. 15:10, 2.306 m 3. 15:11, 2.306 m (水位變化±3cm)

洗井紀錄資料

洗井開始時間: 15 時 14 分; 洗井結束時間: 15 時 34 分

井管內徑: 2 (inch)	水位面至井口深度: 2.301 (m)	井底至井口深度: 12.566 (m)
井水深度: 0.363 (m)	井水體積: 20.726 (L)	泵進水口深度: 6.800 (m)
井篩長度: 9 (m)	水流元容積: 0.4 (L)	現場儀器量測頻率: 1 (min-次)

(1) 洗井方法: A. 井柱水體積置換法-定量抽水

B. 微洗井-定量抽水

C. 本監測井屬低滲透性地層(以 0.1~0.5L/min 抽水洩降超過井篩長度 1/8), 將井水抽乾

(2) 洗井設備: 貝勒管 氣囊式抽水車 其他:

時間	汲水速率 (L/min)	水位深度 (m)	汲出水體積 (L)	pH 值 (pH/溫度°C) ±0.1/±0.2°C	導電度 (µmho/cm) ±3% ms/cm	溶氧 (mg/L) ±10%或 ±0.3	氧化還原電位 (mV) ±10 mV	濁度 (NTU) >20 為 ±10%, 20~5 為 ±2, 3 次低於 5 為穩定	洗井水觀察 (水色、色味、雜質)	水位洩降 (m)
(洗井前) 15:14	0.1	2.306	0.4	7.90/23.6	8.69	1.10	169.6	4.69	無·無·無	0.005
(洗井中) 15:18	0.1	2.307	0.4	7.90/24.0	8.68	0.64	162.6	4.67	=	0.006
(洗井中) 15:22	0.1	2.307	0.4	7.90/24.0	8.69	0.65	159.8	4.28	=	0.006
(洗井中) 15:26	0.1	2.307	0.4	7.90/24.0	8.70	0.66	157.4	4.37	=	0.006
(洗井中) 15:30	0.1	2.307	0.4	7.90/24.0	8.69	0.66	156.2	4.60	=	0.006
(洗井後) 15:34	0.1	2.307	0.4	7.90/24.0	8.69	0.65	155.8	4.17	=	0.006
(採樣時)				1 1						

汲出水總體積: 214 (L) 洗井結束時水位面至井口深度: 2.307 (m)

採樣資料【開始時間: 15 時 4 分, 結束時間: 15 時 4 分】

採樣器材: 貝勒管 同洗井設備 其他 採樣器放置深度: 2 (m)

附註: 採樣器放置深度由委託單位指定 (井篩中段 水位下 米 井底上 米 其它)

非標準井 (2 吋簡易井; 其它形式:

井內含有不互溶有機液體 井底有泥沙 其它 浮油厚度 20

井水體積(L): 2 吋井: 2.0*井水深度 4 吋井: 8.1*井水深度 井水體積 (L) = 0.51 * 直徑(吋) * 直徑(吋) * 井水深度(公尺)

現場量測儀器編號及校正: 記錄於水質採樣各式儀器使用及校正紀錄表(TESP-PW-103-03)



監測井地下水採樣紀錄表

專案編號: KE 1126 20002

採樣地點: 雲林縣

井號: 碼2

實驗室編號: *

井位座標: E: 16555.432 N: 263319.438 (TWTD 97 97)

資料來源: [x] 監測井告示牌 [] 業主提供 [] 無

計畫名稱: 中區廢棄物土壤及地下水環保檢測

採樣日期: 2012年 2月 2日

採樣人員: 曾吉良

井篩深度: 1.800 ~ 10.800

氣候狀況: 晴

環境描述: 監測井鎖扣是否完整: [] 是 [] 否 (現場情況描述: [] 井內積水 [] 無鎖頭 [] 其它)

洗井前水位量測: 1.09: 28, 2.156 m 2.09: 29, 2.156 m 3.09: 30, 2.156 m (水位變化±3cm)

洗井紀錄資料

洗井開始時間: 09時 33分; 洗井結束時間: 09時 53分

井管內徑: 4 (inch)	水位面至井口深度: 2.769 (m)	井底至井口深度: 10.475 (m)
井水深度: 2.156 (m)	井水體積: 62.581 (L)	泵進水口深度: 6.612 (m)
井篩長度: 9 (m)	水流元容積: 0.4 (L)	現場儀器量測頻率: 4 (min-次)

- (1) 洗井方法: A. [] 井柱水體積置換法-定量抽水
 B. [x] 微洗井-定量抽水
 C. [] 本監測井屬低滲透性地層(以 0.1~0.5L/min 抽水洩降超過井篩長度 1/8), 將井水抽乾

(2) 洗井設備: [] 貝勒管 [x] 氣囊式抽水器 [] 其他:

時間	汲水速率 (L/min)	水位深度 (m)	汲出水體積 (L)	pH 值 (pH/溫度°C) ±0.1/±0.2°C	導電度 (µmho/cm) ±3%	溶氧 (mg/L) ±10%或±0.3	氧化還原電位 (mV) ±10 mV	濁度 (NTU) >20 為 ±10%, 20-5 為 ±2, 3 次低於 5 為穩定	洗井水觀察 (水色、色味、雜質)	水位洩降 (m)
(洗井前) 09:33	0.1	2.158	0.4	7.60/24.9	890	1.07	176.2	80.23	無味、雜質	0.009
(洗井中) 09:37	0.1	2.159	0.4	7.61/25.5	887	0.73	143.2	76.69	=	0.010
(洗井中) 09:41	0.1	2.160	0.4	7.61/25.6	888	0.57	139.8	70.60	=	0.011
(洗井中) 09:45	0.1	2.160	0.4	7.61/25.7	889	0.58	137.9	73.86	=	0.011
(洗井中) 09:49	0.1	2.160	0.4	7.61/25.7	888	0.56	137.0	74.61	=	0.011
(洗井後) 09:53	0.1	2.160	0.4	7.61/25.7	888	0.57	136.7	71.29	=	0.011
(採樣時):				1 / 1 °C						

汲出水總體積: 2.4 (L) 洗井結束時水位面至井口深度: 2.760 (m)

採樣資料【開始時間: * 時 * 分, 結束時間: * 時 * 分】

採樣器材: [] 貝勒管 [] 同洗井設備 [] 其他 採樣器放置深度: * (m)

附註: [] 採樣器放置深度由委託單位指定 ([] 井篩中段 [] 水位下 米 [] 井底上 米 [] 其它:)

[] 非標準井 ([] 2 吋簡易井; [] 其它形式:

[] 井內含有不互溶有機液體 [] 井底有泥沙 [] 其它 浮理厚度: 20

井水體積(L): 2吋井: 2.0*井水深度 4吋井: 8.1*井水深度 井水體積(L) = 0.51 * 直徑(吋) * 直徑(吋) * 井水深度(公尺)

現場量測儀器編號及校正: 記錄於水質採樣各式儀器使用及校正紀錄表(TESP-PW-103-03)



淇荃環保科技有限公司

CHI CHUAN Environmental Technology Co., Ltd

地下水樣品檢驗報告

樣品名稱：	碼3-1	行程代碼：	KEUW23020003
樣品特性：	無色/無味/無雜質	專案編號：	KE112G20003
委託單位：	台塑石化股份有限公司碼槽處	收樣日期：	*
採樣地點：	雲林縣麥寮鄉台塑工業園區15號	報告編號：	KE112G2000303N(註3)
採樣單位：	淇荃環保科技有限公司	採樣日期：	民國112年02月02日 13時37分~13時57分
採樣方法：	NIEA W103.56B	報告日期：	民國112年02月14日
檢測目的：	其他環保法規用途	聯絡人：	林采慧

檢測項目	單位	檢測值	檢測方法	備註
pH值	-	7.8 (26.2°C)	NIEA W424.53A	
導電度	µmho/cm	903	NIEA W203.51B	
溶氧	mg/L	0.7	NIEA W455.52C	
氧化還原電位	mV	134.2	氧化還原電位計	
以下空白				

聲明書
 (一)茲保證本報告內容，自本實驗室收樣至報告出具之過程，以本公司人員最佳之專業知識，秉持公正、誠實進行採樣、檢測，絕無虛偽不實。

備註：
 1. 檢測值低於方法定量極限以<定量極限表示。
 2. 本報告僅對當時檢測之樣品負責，不得部份複製使用(但全份檢測報告複製除外)及作為宣傳廣告之用。
 3. 樣品並未進入實驗室，測項皆為現場測項，故相關辨識之報告編號以專案編號取代。

公司名稱：淇荃環保科技有限公司
 負責人：周宏沂
 檢驗室主管：

<h3>檢測報告專用章</h3> <p>淇荃環保科技有限公司 負責人：周宏沂 檢驗室主管：王仁瑜 高雄市大社區萬金路349巷21-1號</p>
--



淇荃環保科技有限公司

監測井地下水採樣紀錄表

專案編號: KC-112G20003

採樣地點: 雲林縣

井號: 碩3-1

實驗室編號: *

井位座標: E: 165999.650 N: 2630840.582 (TWD 67 97

資料來源: 監測井告示牌 業主提供 無

計畫名稱: 中區廢棄物土壤及地下水環保檢測

採樣日期: 112年2月2日

採樣人員: 曾浩

井篩深度:)-300 ~ 11.300

天候狀況: 晴

環境描述: 監測井鎖扣是否完整: 是 否 (現場情況描述: 井內積水 無鎖頭 其它_____)

洗井前水位量測: 1. 13:33, 2.512 m 2. 13:34, 2.512 m 3. 13:35, 2.512 m (水位變化±3cm)

洗井紀錄資料

洗井開始時間: 13時37分; 洗井結束時間: 13時57分

井管內徑: <u>2</u> (inch)	水位面至井口深度: <u>2.505</u> (m)	井底至井口深度: <u>12.951</u> (m)
井水深度: <u>9.549</u> (m)	井水體積: <u>19.698</u> (L)	泵進水口深度: <u>7.277</u> (m)
井篩長度: <u>9</u> (m)	水流元容積: <u>2.4</u> (L)	現場儀器量測頻率: <u>6</u> (min-次)

(1)洗井方法: A. 井柱水體積置換法-定量抽水

B. 微洗井-定量抽水

C. 本監測井屬低滲透性地層(以0.1~0.5L/min抽水洩降超過井篩長度1/8),將井水抽乾

(2)洗井設備: 貝勒管 氣囊式抽水器 其他: _____

時間	汲水速率 (L/min)	水位深度 (m)	汲出水體積 (L)	pH值 (pH/溫度°C) ±0.1/±0.2°C	導電度 (µmho/cm) ±3%	溶氧 (mg/L) ±10%或±0.3	氧化還原電位 (mV) ±10 mV	濁度(NTU) >20為±10%, 20~5為±2, 3次低於5為穩定	洗井水觀察 (水色、色味、雜質)	水位洩降 (m)
(洗井前) 13:37	0.1	2.512	0.4	7.64/24.6	1094	1.57	125.2	15.78	無色	0.010
(洗井中) 13:41	0.1	2.512	0.4	7.78/26.0	955	0.96	138.6	11.67	=	0.010
(洗井中) 13:45	0.1	2.512	0.4	7.78/26.1	910	0.72	136.0	12.63	=	0.010
(洗井中) 13:49	0.1	2.512	0.4	7.78/26.2	907	0.70	135.4	12.02	=	0.010
(洗井中) 13:53	0.1	2.512	0.4	7.78/26.2	905	0.71	134.9	12.67	=	0.010
(洗井後) 13:57	0.1	2.512	0.4	7.78/26.2	903	0.72	134.2	12.78	=	0.010
(採樣時)				1 1						

汲出水總體積: 2.4 (L) 洗井結束時水位面至井口深度: 2.512 (m)

採樣資料【開始時間: * 時 * 分, 結束時間: * 時 * 分】

採樣器材: 貝勒管 同洗井設備 其他 _____ 採樣器放置深度: * (m)

附註: 採樣器放置深度由委託單位指定 (井篩中段 水位下 米 井底上 米 其它: _____)

非標準井 (2吋簡易井; 其它形式: _____)

井內含有不互溶有機液體 井底有泥沙 其它 浮油厚度=0

井水體積(L): 2吋井: 2.0*井水深度 4吋井: 8.1*井水深度 井水體積(L) = 0.51*直徑(吋)*直徑(吋)*井水深度(公尺)

現場量測儀器編號及校正: 記錄於水質採樣各式儀器使用及校正紀錄表(TESP-PW-103-03)



淇荃環保科技有限公司

CHI CHUAN Environmental Technology Co., Ltd

地下水樣品檢驗報告

樣品名稱	: 碼3-2	行程代碼	: KEUW23020003
樣品特性	: 微褐色/無味/雜質	專案編號	: KE112G20003
委託單位	: 台塑石化股份有限公司碼槽處	收樣日期	: *
採樣地點	: 雲林縣麥寮鄉台塑工業園區15號	報告編號	: KE112G2000305N(註3)
採樣單位	: 淇荃環保科技有限公司	採樣日期	: 民國112年02月02日 11時23分~11時43分
採樣方法	: NIEA W103.56B	報告日期	: 民國112年02月14日
檢測目的	: 其他環保法規用途	聯絡人	: 林采慧

檢測項目	單位	檢測值	檢測方法	備註
pH值	-	7.4 (24.4°C)	NIEA W424.53A	
導電度	µmho/cm	11200	NIEA W203.51B	
溶氧	mg/L	0.4	NIEA W455.52C	
氧化還原電位	mV	-89.4	氧化還原電位計	
以下空白				

聲明書
 (一)茲保證本報告內容，自本實驗室收樣至報告出具之過程，以本公司人員最佳之專業知識，秉持公正、誠實進行採樣、檢測，絕無虛偽不實。

備註: 1.檢測值低於方法定量極限以<定量極限表示。
 2.本報告僅對當時檢測之樣品負責，不得部份複製使用(但全份檢測報告複製除外)及作為宣傳廣告之用。
 3.樣品並未進入檢驗室，測項皆為現場測項，故相關辨識之報告編號以專案編號取代。

檢測報告專用章
 淇荃環保科技有限公司
 負責人:周宏沂
 檢驗室主管:王仁瑜
 高雄市大社區萬金路349巷21-1號

公司名稱: 淇荃環保科技有限公司
 負責人: 周宏沂
 檢驗室主管:



淇荃環保科技有限公司

監測井地下水採樣紀錄表

專案編號: 10611262003

採樣地點: 雲林縣

井號: 碩3-2

實驗室編號: A

井位座標: E: 165732 N: >630 KN (TWD 67 97)

資料來源: 監測井告示牌 業主提供 無

計畫名稱: 中區廢棄物土壤及地下水環保檢測

採樣日期: 112年2月2日

採樣人員: 曾香霞

井篩深度: 1.500 ~ 2.500

天候狀況: 晴

環境描述: 監測井鎖扣是否完整: 是 否 (現場情況描述: 井內積水 無鎖頭 其它)

洗井前水位量測: 1.11: 19, 2.520 m 2.11: 20, 2.520 m 3.11: 21, 2.521 m (水位變化±3cm)

洗井紀錄資料

洗井開始時間: 11 時 23 分; 洗井結束時間: 11 時 43 分

井管內徑: 2 (inch)	水位面至井口深度: 2.514 (m)	井底至井口深度: 7.382 (m)
井水深度: 4.868 (m)	井水體積: 9.736 (L)	泵進水口深度: 4.968 (m)
井篩長度: 6 (m)	水流元容積: 0.4 (L)	現場儀器量測頻率: 4 (min-次)

(1)洗井方法: A. 井柱水體積置換法-定量抽水

B. 微洗井-定量抽水

C. 本監測井屬低滲透性地層(以 0.1~0.5L/min 抽水洩降超過井篩長度 1/8), 將井水抽乾

(2)洗井設備: 貝勒管 氣囊式抽水機 其他:

時間	汲水速率 (L/min)	水位深度 (m)	汲出水體積 (L)	pH 值 (pH/溫度°C) ±0.1/±0.2°C	導電度 (µmho/cm) ±3% MC/cm 8.83	溶氧 (mg/L) ±10%或 ±0.3	氧化還原電位 (mV) ±10 mV	濁度 (NTU) >20 為 ±10%, 20~5 為 ±2, 3 次低於 5 為穩定	洗井水觀察 (水色、色味、雜質)	水位洩降 (m)
(洗井前) 11:23	0.1	2.526	0.4	7.36/23.8	12.10	0.68	-73.9	578.4	微褐色 無味雜質	0.012
(洗井中) 11:27	0.1	2.530	0.4	7.34/24.5	11.45	0.34	-84.1	556.2	-	0.016
(洗井中) 11:31	0.1	2.533	0.4	7.35/24.4	11.23	0.36	-86.2	528.1	-	0.019
(洗井中) 11:35	0.1	2.537	0.4	7.35/24.4	11.22	0.38	-87.4	534.4	-	0.023
(洗井中) 11:39	0.1	2.540	0.4	7.35/24.4	11.20	0.37	-88.9	537.8	-	0.026
(洗井後) 11:43	0.1	2.544	0.4	7.35/24.4	11.19	0.37	-89.4	529.6	-	0.030
(採樣時)				1	1					

汲出水總體積: 2.4 (L) 洗井結束時水位面至井口深度: 2.544 (m)

採樣資料【開始時間: 1 時 4 分, 結束時間: 1 時 4 分】

採樣器材: 貝勒管 同洗井設備 其他 採樣器放置深度: 4 (m)

附註: 採樣器放置深度由委託單位指定 (井篩中段 水位下 米 井底上 米 其它)

非標準井 (2 吋簡易井; 其它形式:

井內含有不互溶有機液體 井底有泥沙 其它 浮油厚度: 0

井水體積(L): 2吋井: 2.0*井水深度 4吋井: 8.1*井水深度 井水體積(L) = 0.51 * 直徑(吋) * 直徑(吋) * 井水深度(公尺)

現場量測儀器編號及校正: 記錄於水質採樣各式儀器使用及校正紀錄表(TESP-PW-103-03)

112年3月
六輕相關計畫之儲槽相關環境
監測變更內容對照表26口
檢測報告書

中環科技事業股份有限公司環境分析實驗室

高雄市前鎮區新街路286-8號8樓之一
TEL:(07)8152248 FAX:(07)8152250

地下水樣品檢驗報告

委託單位：台灣塑膠工業股份有限公司
 行業別：*
 樣品名稱：地下水水質
 樣品編號：LG-TSML-05
 測點名稱：C-1
 採樣地點：雲林縣麥寮鄉台塑工業園區1號
 行程代碼：-

採樣單位：中環科技事業股份有限公司
 採樣日期：112/3/9
 收樣時間：*
 報告日期：112/3/15
 報告編號：ET110PJ65-20N-05
 採樣方法：NIEA W103.56B
 聯絡人：王仲龍

序號	檢 驗 項 目	單 位	檢 驗 值	分 析 方 法	備 註	監 測 標 準	管 制 標 準
1	溶氧	mg/L	0.9	NIEA W455.52C		-	-
2	氧化還原電位	mV	152.4	Std.Mthds. 2580 B		-	-
3	pH值	-	7.2/27°C	NIEA W424.53A		-	-
4	導電度	µmho/cm	901	NIEA W203.51B		-	-

以 下 空 白

備 註：

1. 檢測數據位數之表示，依環保署公告99年3月5日環檢一字第0990000919號「檢測報告位數表示規定」。
2. 監測標準及管制標準參考來源為行政院環保署102年12月18日環署土字第1020109443號令訂定發布之「地下水污染監測標準」及行政院環保署102年12月18日環署土字第1020109478號令修正發布之「地下水污染管制標準」的第二類水質標準。
3. 本報告僅對該樣品負責，不得隨意複製及作為宣傳廣告之用。
4. Std.Mthds.為Standard Methods第22版之檢測方法。

聲 明 書：

- (一) 茲保證本報告內容完全依照行政院環境保護署及有關機關之標準方法及品保品管等相關規定，秉持公正、誠實進行採樣、檢測。絕無虛偽不實，如有違反，就政府機關所受損失願自連帶賠償責任之外，並接受主管機關依法令所為之行政處分及刑事處罰。
- (二) 吾人瞭解如自身受政府機關委任從事公務，亦屬於刑法上之公務員，並瞭解刑法上圖利罪、公務員登載不實偽造公文書及貪污治罪條例之相關規定，如有違反，願受最嚴厲之法律制裁。

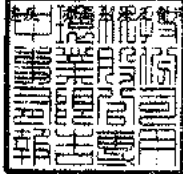

負責人：



實驗室主任：

王仲龍

中環科技事業股份有限公司環境分析實驗室

高雄市前鎮區新街路286-8號8樓之一
TEL:(07)8152248 FAX:(07)8152250

地下水樣品檢驗報告

委託單位：台灣塑膠工業股份有限公司
行業別：*
樣品名稱：地下水水質
樣品編號：LG-TSML-08
測點名稱：OL1井1
採樣地點：雲林縣麥寮鄉台塑工業園區13號
行程代碼：-

採樣單位：中環科技事業股份有限公司
採樣日期：112/3/9
收樣時間：*
報告日期：112/3/15
報告編號：ET110PJ65-20N-08
採樣方法：NIEA W103.56B
聯絡人：王仲龍

序號	檢驗項目	單位	檢驗值	分析方法	備註	監測標準	管制標準
1	溶氧	mg/L	0.4	NIEA W455.52C		-	-
2	氧化還原電位	mV	-71.9	Std.Mthds. 2580 B		-	-
3	pH值	-	7.5/26.2°C	NIEA W424.53A		-	-
4	導電度	µmho/cm	398	NIEA W203.51B		-	-

以 下 空 白

備註：

1. 檢測數據位數之表示，依環保署公告99年3月5日環檢一字第0990000919號「檢測報告位數表示規定」。
2. 監測標準及管制標準參考來源為行政院環保署102年12月18日環署土字第1020109443號令訂定發布之「地下水污染監測標準」及行政院環保署102年12月18日環署土字第1020109478號令修正發布之「地下水污染管制標準」的第二類水質標準。
3. 本報告僅對該樣品負責，不得隨意複製及作為宣傳廣告之用。
4. Std.Mtds.為Standard Methods第22版之檢測方法。

聲明書：

- (一) 茲保證本報告內容完全依照行政院環境保護署及有關機關之標準方法及品保品管等相關規定，秉持公正、誠實進行採樣、檢測。絕無虛偽不實，如有違反，就政府機關所受損失願自違帶賠償責任之外，並接受主管機關依法令所為之行政處分及刑事處罰。
- (二) 吾人瞭解如自身受政府機關委任從事公務，亦屬於刑法上之公務員，並瞭解刑法上圖利罪、公務員登載不實偽造公文書及貪污治罪條例之相關規定，如有違反，亦為刑法貪污治罪條例之適用對象，願受最嚴厲之法律制裁。

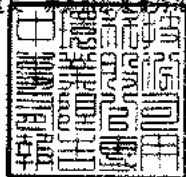

負責人：



實驗室主任：

王仲龍



表4、監測井地下水採樣紀錄表

專案名稱：中區廢棄物土壤及地下水環保檢測。

專案編號：PJ 11065-(20)。

採樣人員：阮宗洋、蕭子折。

採樣日期：112年3月9日。

天候狀況：晴、陰、陰偶雨、雨，氣溫：27.5 (°C)，氣壓：1020 (mbar)。

(一)監測井基本資料：

- 1、監測井名稱：021井。監測井編號：06Y10L01。
- 2、樣品編號：LG-TSML-18。
- 3、環境描述：(1)監測井鎖扣是否完整：是、否(情況描述：_____)。
(2)監測井附近環境描述：整潔、髒亂(情況描述：_____)。
- 4、井深計之重錘是否含泥沙：是、否。
- 5、量測資料：1.0-1.50

井篩(井篩頂至井口深度)(m) 〔記錄至小數點以下二位〕	<input checked="" type="checkbox"/> 告示牌(____m) <input type="checkbox"/> 無資料	井管內徑	<input checked="" type="checkbox"/> 2吋 <input type="checkbox"/> 4吋
井深(井底至井口深度)(m) 〔記錄至小數點以下三位〕	<u>9.881</u> (m)	井水體積(公升) 〔記錄至個位數〕	<u>18</u> (L)
水位(水面至井口深度)(m) 〔記錄至小數點以下三位〕	<u>1.125</u> (m)	3倍井水體積(公升) 〔記錄至個位數〕	<u>54</u> (L)
井水深度(=井深-水位) 〔記錄至小數點以下三位〕	<u>8.756</u> (m)		

(二)洗井記錄資料：

- 1、洗井方式：
(1)口貝勒管作業，(2)口採樣泵作業〔型號：MP1〕，(3)微洗井作業〔型號：MP10〕。
- 2、各階段洗井作業之現場測量記錄資料：

洗井階段	時間 (時:分)	抽水速率 (公升/分鐘)	水位 (公尺) (記錄至小數點 以下三位)	放置深度 (公尺) (記錄至小數點 以下兩位)	汲出水 體積 (公升)	水溫 (°C)	pH值	導電度 (µmho/cm)	溶氧 (mg/L)	氧化還原 電位 (mV)	濁度 (NTU)	水質顏色	水質氣味
0.試洗井	10:35	0.1	1.125	4.50	1	-	-	-	-	-	-	-	-
試洗井時以最小可汲出水之抽水速率觀察水位洩降，再調整抽水速率使其穩定 預估洗井時間(=井水體積×3÷抽水速率)：(____)分鐘 水流元容積：(0.4)L；現場儀器量測頻率：(4)分鐘/次													
1.洗井開始	10:45	0.1	1.142	4.50	0.1	>6.1	7.52	385	0.47	165.5	7.11	無	無
2.洗井中	10:49	0.1	1.142	4.50	0.4	>6.1	7.52	391	0.41	169.2	7.02	"	"
3.洗井中	10:53	0.1	1.143	4.50	0.4	>6.1	7.51	395	0.38	171.1	6.82	"	"
4.洗井中	10:57	0.1	1.143	4.50	0.4	>6.2	7.51	397	0.36	171.7	6.75	"	"
5.洗井中	:												
6.洗井中	:												
7.洗井中	:												
8.洗井結束	11:01	0.1	1.144	4.50	0.4	>6.2	7.51	398	0.35	171.9	6.53	"	"

3、汲出水總體積(含試洗井汲出水體積，不含採樣體積)：2.7 (公升)。

(三)採樣資料：

- 1、採樣器材：貝勒管、採樣泵(MP1)、氣囊式泵(MP10)，採樣器放置深度：_____ (公尺)。
- 2、開始時間：_____ 時 _____ 分，結束時間：_____ 時 _____ 分。
- 3、採集樣品記錄資料：

測量次別	溫度 (°C)	導電度 (µmho/cm)	pH	溶氧 (mg/L)	溶氧飽和度 百分比(%)	鹽度 (psu)	氧化還原電位 (mV)	總餘氯 (mg/L)	油位 (公尺)	浮油厚度 (公尺)
第1次測量									0.0	0.0
第2次測量									-	-
兩次測量平均值									-	-

中環現場審查人員：阮宗洋，日期：112年3月9日。

中環公司審查人員：黃詩博，日期：112年3月13日。

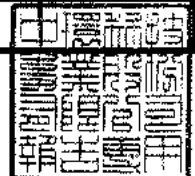

中環科技事業股份有限公司環境分析實驗室

高雄市前鎮區新街路286-8號8樓之一
TEL:(07)8152248 FAX:(07)8152250

地下水樣品檢驗報告

委託單位：台灣塑膠工業股份有限公司
行業別：＊
樣品名稱：地下水水質
樣品編號：LG-TSML-10
測點名稱：OL1井3
採樣地點：雲林縣麥寮鄉台塑工業園區1號
行程代碼：-

採樣單位：中環科技事業股份有限公司
採樣日期：112/3/9
收樣時間：＊
報告日期：112/3/15
報告編號：ET110PJ65-20N-10
採樣方法：NIEA W103.56B
聯絡人：王仲龍

序號	檢驗項目	單位	檢驗值	分析方法	備註	監測標準	管制標準
1	溶氧	mg/L	2.0	NIEA W455.52C		-	-
2	氧化還原電位	mV	125.7	Std.Mthds. 2580 B		-	-
3	pH值	-	8.1/26.1°C	NIEA W424.53A		-	-
4	導電度	µmho/cm	617	NIEA W203.51B		-	-

以 下 空 白

備註：

1. 檢測數據位數之表示，依環保署公告99年3月5日環檢一字第0990000919號「檢測報告位數表示規定」。
2. 監測標準及管制標準參考來源為行政院環保署102年12月18日環署土字第1020109443號令訂定發布之「地下水污染監測標準」及行政院環保署102年12月18日環署土字第1020109478號令修正發布之「地下水污染管制標準」的第二類水質標準。
3. 本報告僅對該樣品負責，不得隨意複製及作為宣傳廣告之用。
4. Std.Mthds.為Standard Methods第22版之檢測方法。

聲明書：

- (一) 茲保證本報告內容完全依照行政院環境保護署及有關機關之標準方法及品保品管等相關規定，秉持公正、誠實進行採樣、檢測，絕無虛偽不實，如有違反，就政府機關所受損失願自連帶賠償責任之外，並接受主管機關依法令所為之行政處分及刑事處罰。
- (二) 吾人瞭解如自身受政府機關委任從事公務，亦屬於刑法上之公務員，並瞭解刑法上圖利罪、公務員登載不實偽造公文書及貪污治罪條例之相關規定，如有違反，亦應自認係貪污治罪條例之適用對象，願受最嚴厲之法律制裁。

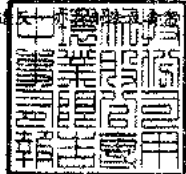

負責人：



實驗室主任：

王仲龍



中環科技事業股份有限公司環境分析實驗室

高雄市前鎮區新街路286-8號8樓之一
TEL:(07)8152248 FAX:(07)8152250

地下水樣品檢驗報告

委託單位：台灣塑膠工業股份有限公司
 行業別：*
 樣品名稱：地下水水質
 樣品編號：LG-TSML-12
 測點名稱：OL2-1
 採樣地點：雲林縣麥寮鄉台塑工業園區1號
 行程代碼：-

採樣單位：中環科技事業股份有限公司
 採樣日期：112/3/9
 收樣時間：*
 報告日期：112/3/15
 報告編號：ET110PJ65-20N-12
 採樣方法：NIEA W103.56B
 聯絡人：王仲龍

序號	檢驗項目	單位	檢驗值	分析方法	備註	監測標準	管制標準
1	溶氧	mg/L	0.8	NIEA W455.52C		-	-
2	氧化還原電位	mV	174.8	Std.Mthds. 2580 B		-	-
3	pH值	-	7.5/27.3°C	NIEA W424.53A		-	-
4	導電度	µmho/cm	5990	NIEA W203.51B		-	-

以 下 空 白

備註：

1. 檢測數據位數之表示，依環保署公告99年3月5日環檢一字第0990000919號「檢測報告位數表示規定」。
2. 監測標準及管制標準參考來源為行政院環保署102年12月18日環署土字第1020109443號令訂定發布之「地下水污染監測標準」及行政院環保署102年12月18日環署土字第1020109478號令修正發布之「地下水污染管制標準」的第二類水質標準。
3. 本報告僅對該樣品負責，不得隨意複製及作為宣傳廣告之用。
4. Std.Mtds.為Standard Methods第22版之檢測方法。

聲明書：

- (一) 茲保證本報告內容完全依照行政院環境保護署及有關機關之標準方法及品保品管等相關規定，秉持公正、誠實進行採樣、檢測。絕無虛偽不實，如有違反，就政府機關所受損失願負連帶賠償責任之外，並接受主管機關依法令所為之行政處分及刑事處罰。
- (二) 吾人瞭解如自身受政府機關委任從事公務，亦屬於刑法上之公務員，並瞭解刑法上圖利罪、公務員登載不實偽造公文書及貪污治罪條例之相關規定，如有違反，亦將依法受刑治罪條例之適用對象，願受最嚴厲之法律制裁。



負責人：



實驗室主任：

王仲龍



表4、監測井地下水採樣紀錄表

專案名稱：中區廢棄物土壤及地下水環保檢測。

專案編號：PJ 11065-(20)。

採樣人員：王宏昇 傅群鴻

採樣日期：112年7月9日。

天候狀況：☑晴、☐陰、☐陰偶雨、☐雨，氣溫：23.2(°C)，氣壓：1019(mbar)。

(一)監測井基本資料：

- 1、監測井名稱：022-1。監測井編號：06220201。
- 2、樣品編號：LG-TSML(12)。
- 3、環境描述：(1)監測井鎖扣是否完整：☑是、☐否(情況描述：)。
- (2)監測井附近環境描述：☑整潔、☐髒亂(情況描述：)。
- 4、井深計之重錘是否含泥沙：☐是、☑否。
- 5、量測資料：2.00~12.00

井篩(井篩頂至井口深度)(m) (記錄至小數點以下二位)	☑ 告示牌(____m) ☐ 無資料	井管內徑	☐ 2吋 ☑ 4吋
井深(井底至井口深度)(m) (記錄至小數點以下三位)	12.270 (m)	井水體積(公升) (記錄至個位數)	82 (L)
水位(水面至井口深度)(m) (記錄至小數點以下三位)	2.275 (m)	3倍井水體積(公升) (記錄至個位數)	246 (L)
井水深度(=井深-水位) (記錄至小數點以下三位)	10.005 (m)		

(二)洗井記錄資料：

- 1、洗井方式：(1)☐貝勒管作業，(2)☐採樣泵作業(型號：MP1)，(3)☑微洗井作業(型號：MP10)。
- 2、各階段洗井作業之現場測量記錄資料：

洗井階段	時間(時:分)	抽水速率(公升/分鐘)	水位(公尺) (記錄至小數點以下三位)	放置深度(公尺) (記錄至小數點以下兩位)	汲出水體積(公升)	水溫(°C)	pH值	導電度(µmho/cm)	溶氧(mg/L)	氧化還原電位(mV)	濁度(NTU)	水質顏色	水質氣味
0.試洗井	11:41	0.1	2.275	7.50	1	-	-	-	-	-	-	-	-
試洗井時以最小可汲出水之抽水速率觀察水位洩降，再調整抽水速率使其穩定 預估洗井時間(=井水體積×3÷抽水速率)：()分鐘 水流元容積：(0.4)L；現場儀器量測頻率：(4)分鐘/次													
1.洗井開始	11:51	0.1	2.271	7.50	0.1	27.2	7.50	6200	0.98	180.2	6.01	5	3
2.洗井中	11:55	0.1	2.272	7.50	0.6	27.3	7.57	6080	0.90	177.9	5.90	..	-
3.洗井中	11:59	0.1	2.272	7.50	0.4	27.3	7.51	6040	0.86	176.5	5.86
4.洗井中	12:03	0.1	2.271	7.50	0.4	27.3	7.52	6010	0.84	175.4	5.83
5.洗井中	:												
6.洗井中	:												
7.洗井中	:												
8.洗井結束	12:07	0.1	2.271	7.50	0.4	27.3	7.52	5990	0.82	174.8	5.80	5	3

3、汲出水總體積(含試洗井汲出水體積，不含採樣體積)：2.1(公升)。

(三)採樣資料：

- 1、採樣器材：☐貝勒管、☐採樣泵(MP1)、☑空氣式泵(MP10)，採樣器放置深度：()公尺。
- 2、開始時間：____時____分，結束時間：____時____分。
- 3、採集樣品記錄資料：

測量次別	溫度(°C)	導電度(µmho/cm)	pH	溶氧(mg/L)	溶氧飽和度百分比(%)	鹽度(‰)	氧化還原電位(mV)	總餘氯(mg/L)	油位(公尺)	浮油厚度(公尺)
第1次測量										
第2次測量										
兩次測值平均值										

中環現場審查人員：王宏昇，日期：112年7月9日。

中環公司審查人員：傅群鴻，日期：112年3月13日。

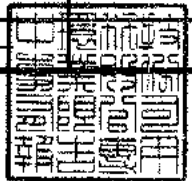

中環科技事業股份有限公司環境分析實驗室

高雄市前鎮區新街路286-8號8樓之一
TEL:(07)8152248 FAX:(07)8152250

地下水樣品檢驗報告

委託單位：台灣塑膠工業股份有限公司
 行業別：*
 樣品名稱：地下水水質
 樣品編號：LG-TSML-13
 測點名稱：OL2-2
 採樣地點：雲林縣麥寮鄉台塑工業園區1號
 行程代碼：-

採樣單位：中環科技事業股份有限公司
 採樣日期：112/3/9
 收樣時間：*
 報告日期：112/3/15
 報告編號：ET110PJ65-20N-13
 採樣方法：NIEA W103.56B
 聯絡人：王仲龍

序號	檢驗項目	單位	檢驗值	分析方法	備註	監測標準	管制標準
1	溶氧	mg/L	1.7	NIEA W455.52C		-	-
2	氧化還原電位	mV	127	Std.Mthds. 2580 B		-	-
3	pH值	-	7.6/28.5°C	NIEA W424.53A		-	-
4	導電度	µmho/cm	2280	NIEA W203.51B		-	-

以 下 空 白

備註：

1. 檢測數據位數之表示，依環保署公告99年3月5日環檢一字第0990000919號「檢測報告位數表示規定」。
2. 監測標準及管制標準參考來源為行政院環保署102年12月18日環署土字第1020109443號令訂定發布之「地下水污染監測標準」及行政院環保署102年12月18日環署土字第1020109478號令修正發布之「地下水污染管制標準」的第二類水質標準。
3. 本報告僅對該樣品負責，不得隨意複製及作為宣傳廣告之用。
4. Std.Mthds.為Standard Methods第22版之檢測方法。

聲明書：

- (一) 茲保證本報告內容完全依照行政院環境保護署及有關機關之標準方法及品保品管等相關規定，秉持公正、誠實進行採樣、檢測，絕無虛偽不實，如有違反，就政府機關所受損失願負連帶賠償責任之外，並接受主管機關依法令所為之行政處分及刑事處罰。
- (二) 吾人瞭解如自身受政府機關委任從事公務，亦屬於刑法上之公務員，並瞭解刑法上圖利罪、公務員登載不實偽造公文書及貪污治罪條例之相關規定，如有違反，亦將受該等法律之適用對象，願受最嚴厲之法律制裁。



負責人：



實驗室主任：

王仲龍



表4、監測井地下水採樣紀錄表

專案名稱：中區廢棄物土壤及地下水環保檢測。

專案編號：PJ11065-(20)。

採樣人員：V長昇, 廖啟陽。

採樣日期：112年7月9日。

天候狀況：☑晴、☐陰、☐陰偶雨、☐雨，氣溫：23.4(°C)，氣壓：1019(mbar)。

(一)監測井基本資料：

- 1、監測井名稱：062-2。監測井編號：06220202。
- 2、樣品編號：LG-TSML(13)。
- 3、環境描述：(1)監測井鎖扣是否完整：☐是、☐否(情況描述：)。
(2)監測井附近環境描述：☐整潔、☐髒亂(情況描述：)。
- 4、井深計之重錘是否含泥沙：☐是、☐否。
- 5、量測資料：1.92~10.92

井篩(井篩頂至井口深度)(m) (記錄至小數點以下二位)	<input checked="" type="checkbox"/> 告示牌(____m) <input type="checkbox"/> 無資料	井管內徑	<input type="checkbox"/> 2吋 <input checked="" type="checkbox"/> 4吋
井深(井底至井口深度)(m) (記錄至小數點以下三位)	10.876 (m)	井水體積 (公升) [記錄至個位數]	71 (L)
水位(水面至井口深度)(m) (記錄至小數點以下三位)	2.113 (m)	3倍井水體積 (公升) [記錄至個位數]	213 (L)
井水深度(=井深-水位) (記錄至小數點以下三位)	8.763 (m)		

(二)洗井記錄資料：

- 1、洗井方式：(1)☐貝勒管作業，(2)☐採樣泵作業(型號：MPI)，(3)☐微洗井作業(型號：MPI0)。
- 2、各階段洗井作業之現場測量記錄資料：

洗井階段	時間 (時:分)	抽水速率 (公升/分鐘)	水位 (公尺) (記錄至小數點以下三位)	放置深度 (公尺) (記錄至小數點以下兩位)	汲出水體積 (公升)	水溫 (°C)	pH值	導電度 (µmho/cm)	溶氧 (mg/L)	氧化還原 電位 (mV)	濁度 (NTU)	水質顏色	水質氣味
0.試洗井	12:19	2.1	2.113	6.50	1	-	-	-	-	-	-	-	-
試洗井時以最小可汲出水之抽水速率觀察水位洩降，再調整抽水速率使其穩定 預估洗井時間(=井水體積×3÷抽水速率)：()分鐘 水流元容積：(2.6)L；現場儀器量測頻率：()分鐘/次													
1.洗井開始	12:29	2.1	2.116	6.50	2.1	28.4	7.68	>120	1.45	1220.1	40.2	淡粉	臭
2.洗井中	12:33	2.1	2.116	6.50	2.4	28.5	7.66	>190	1.55	128.0	38.0	"	"
3.洗井中	12:37	2.1	2.116	6.50	2.4	28.5	7.65	>230	1.59	122.2	37.8	"	"
4.洗井中	12:41	2.1	2.117	6.50	2.4	28.5	7.64	>270	1.63	122.6	37.5	"	"
5.洗井中	:												
6.洗井中	:												
7.洗井中	:												
8.洗井結束	12:45	2.1	2.116	6.50	2.4	28.5	7.64	>280	1.66	127.0	37.2	淡粉	臭

3、汲出水總體積(含試洗井汲出水體積，不含採樣體積)：2.7(公升)。

(三)採樣資料：

- 1、採樣器材：☐貝勒管、☐採樣泵(MPI)、☐總囊式泵(MPI0)，採樣器放置深度：()公尺。
- 2、開始時間：時 分 結束時間：時 分。
- 3、採集樣品記錄資料：

測量次別	溫度 (°C)	導電度 (µmho/cm)	pH	溶氧 (mg/L)	溶氧飽和度 百分比(%)	鹽度 (psu)	氧化還原電位 (mV)	總餘氯 (mg/L)	油位 (公尺)	浮油厚度 (公尺)
第1次測量										
第2次測量										
兩次測量平均值		-								

中環現場審查人員：V長昇，日期：112年7月9日。

中環公司審查人員：廖啟陽，日期：112年7月13日。

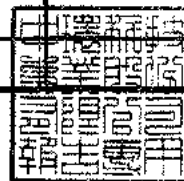

中環科技事業股份有限公司環境分析實驗室

高雄市前鎮區新街路286-8號8樓之一
TEL:(07)8152248 FAX:(07)8152250

地下水樣品檢驗報告

委託單位：台灣塑膠工業股份有限公司
 行業別：*
 樣品名稱：地下水水質
 樣品編號：LG-TSML-14
 測點名稱：OL2-3
 採樣地點：雲林縣麥寮鄉台塑工業園區2號
 行程代碼：-

採樣單位：中環科技事業股份有限公司
 採樣日期：112/3/9
 收樣時間：*
 報告日期：112/3/15
 報告編號：ET110PJ65-20N-14
 採樣方法：NIEA W103.56B
 聯絡人：王仲龍

序號	檢驗項目	單位	檢驗值	分析方法	備註	監測標準	管制標準
1	溶氧	mg/L	0.4	NIEA W455.52C		-	-
2	氧化還原電位	mV	57.6	Std.Mthds. 2580 B		-	-
3	pH值	-	7.6/27.2°C	NIEA W424.53A		-	-
4	導電度	µmho/cm	1410	NIEA W203.51B		-	-

以 下 空 白

備註：

1. 檢測數據位數之表示，依環保署公告99年3月5日環檢一字第0990000919號「檢測報告位數表示規定」。
2. 監測標準及管制標準參考來源為行政院環保署102年12月18日環署土字第1020109443號令訂定發布之「地下水污染監測標準」及行政院環保署102年12月18日環署土字第1020109478號令修正發布之「地下水污染管制標準」的第二類水質標準。
3. 本報告僅對該樣品負責，不得隨意複製及作為宣傳廣告之用。
4. Std.Mtds.為Standard Methods第22版之檢測方法。

聲明書：

- (一) 茲保證本報告內容完全依照行政院環境保護署及有關機關之標準方法及品保品管等相關規定，秉持公正、誠實進行採樣、檢測。絕無虛偽不實，如有違反，就政府機關所受損失願負連帶賠償責任之外，並接受主管機關依法令所為之行政處分及刑事處罰。
- (二) 吾人瞭解如自身受政府機關委任從事公務，亦屬於刑法上之公務員，並瞭解刑法上圖利罪、公務員登載不實偽造公文書及貪污治罪條例之相關規定，如有違反，亦屬刑法貪污治罪條例之適用對象，願受最嚴厲之法律制裁。



負責人：



實驗室主任：

王仲龍



表4、監測井地下水採樣紀錄表

專案名稱：中區廢棄物土壤及地下水環保檢測。

專案編號：PJ 11065-(20)。

採樣人員：王昱昇、傅宏翔。

採樣日期：112年7月9日。

天候狀況：晴、陰、陰偶雨、雨，氣溫：23.5(°C)，氣壓：1018(mbar)。

(一)監測井基本資料：

- 1、監測井名稱：062-3。監測井編號：06220607。
- 2、樣品編號：LG-TSML-14。
- 3、環境描述：(1)監測井鎖扣是否完整：是、否(情況描述：)。(2)監測井附近環境描述：整潔、髒亂(情況描述：)。
- 4、井深計之重錘是否含泥沙：是、否。
- 5、量測資料：1.98~10.98

井篩(井篩頂至井口深度)(m) 〔記錄至小數點以下二位〕	<input checked="" type="checkbox"/> 告示牌(____m) <input type="checkbox"/> 無資料	井管內徑	<input type="checkbox"/> 2吋 <input checked="" type="checkbox"/> 4吋
井深(井底至井口深度)(m) 〔記錄至小數點以下三位〕	10.760 (m)	井水體積(公升) 〔記錄至個位數〕	71 (L)
水位(水面至井口深度)(m) 〔記錄至小數點以下三位〕	2.006 (m)	3倍井水體積(公升) 〔記錄至個位數〕	213 (L)
井水深度(=井深-水位) 〔記錄至小數點以下三位〕	8.754 (m)		

(二)洗井記錄資料：

- 1、洗井方式：
(1)貝勒管作業，(2)採樣泵作業〔型號：MP1〕，(3)微洗井作業〔型號：MP10〕。
- 2、各階段洗井作業之現場測量記錄資料：

洗井階段	時間(時:分)	抽水速率(公升/分鐘)	水位(公尺) 〔記錄至小數點以下三位〕	放置深度(公尺) 〔記錄至小數點以下兩位〕	汲出水體積(公升)	水溫(°C)	pH值	導電度(µmho/cm)	溶氧(mg/L)	氧化還原電位(mV)	濁度(NTU)	水質顏色	水質氣味
0.試洗井	13:00	0.1	2.006	6.40	1	-	-	-	-	-	-	-	-
試洗井時以最小可汲出水之抽水速率觀察水位淺降，再調整抽水速率使其穩定 預估洗井時間(=井水體積×3÷抽水速率)：(____)分鐘 水流元容積：(0.4) L；現場儀器量測頻率：(4) 分鐘/次													
1.洗井開始	13:10	0.1	2.011	6.40	0.1	27.0	7.60	1440	0.50	60.3	8.20	無	無
2.洗井中	13:14	0.1	2.012	6.40	0.4	27.1	7.61	1420	0.42	59.0	8.11	"	"
3.洗井中	13:18	0.1	2.012	6.40	0.4	27.2	7.61	1416	0.39	58.5	8.09	"	"
4.洗井中	13:22	0.1	2.011	6.40	0.4	27.2	7.62	1413	0.37	58.1	8.05	"	"
5.洗井中	:												
6.洗井中	:												
7.洗井中	:												
8.洗井結束	13:26	0.1	2.012	6.40	0.4	27.2	7.62	1409	0.35	57.6	8.07	無	無

3、汲出水總體積(含試洗井汲出水體積，不含採樣體積)：2.7(公升)。

(三)採樣資料：

- 1、採樣器材：貝勒管、採樣泵(MP1)、細囊式泵(MP10)，採樣器放置深度：____(公尺)。
- 2、開始時間：____時____分，結束時間：____時____分。
- 3、採集樣品記錄資料：

測量次別	溫度(°C)	導電度(µmho/cm)	pH	溶氧(mg/L)	溶氧飽和度百分比(%)	鹽度(psu)	氧化還原電位(mV)	總餘氯(mg/L)	油位(公尺)	浮油厚度(公尺)
第1次測量										
第2次測量										
兩次測量平均值										

中環現場審查人員：王昱昇，日期：112年7月9日。
 中環公司審查人員：黃啟博，日期：112年7月13日。

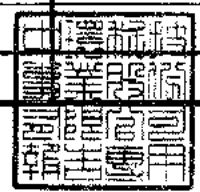



淇荃環保科技有限公司

CHI CHUAN Environmental Technology Co., Ltd

地下水樣品檢驗報告

樣品名稱	: R-1	行程代碼	: KEUW23030001
樣品特性	: 無色/無味/雜質	專案編號	: KE112G30001
委託單位	: 台塑石化股份有限公司輕油廠煉製事業部	收樣日期	: *
採樣地點	: 雲林縣麥寮鄉台塑工業區1號	報告編號	: KE112G3000101N(註3)
採樣單位	: 淇荃環保科技有限公司	採樣日期	: 民國112年03月01日 09時00分~09時20分
採樣方法	: NIEA W103.56B	報告日期	: 民國112年03月13日
檢測目的	: 其他環保法規用途	聯絡人	: 林采慧

檢測項目	單位	檢測值	檢測方法	備註
pH值	-	7.1 (26.5°C)	NIEA W424.53A	
導電度	µmho/cm	806	NIEA W203.51B	
溶氧	mg/L	1.0	NIEA W455.52C	
氧化還原電位	mV	205.6	氧化還原電位計	
以下空白				

聲明書
 (一)茲保證本報告內容，自本實驗室收樣至報告出具之過程，以本公司人員最佳之專業知識，秉持公正、誠實進行採樣、檢測，絕無虛偽不實。

備註: 1. 檢測值低於方法定量極限以<定量極限表示。
 2. 本報告僅對當時檢測之樣品負責，不得部份複製使用(但全份檢測報告複製除外)及作為宣傳廣告之用。
 3. 樣品並未進入實驗室，測項皆為現場測項，故相關辨識之報告編號以專案編號取代。

公司名稱: 淇荃環保科技有限公司

負責人: 周宏沂

實驗室主管:

檢測報告專用章
 淇荃環保科技有限公司
 負責人: 周宏沂
 實驗室主管: 王仁瑜
 高雄市大社區萬金路349巷21-1號



淇荃環保科技有限公司

監測井地下水採樣紀錄表

專案編號: KE112G30001

採樣地點: 雲林縣

井號: R-1

實驗室編號: X

計畫名稱: 中區廢棄物土壤及地下水環保檢測

採樣日期: 112年03月01日

採樣人員: 袁智文

井篩深度: 1.860-10.860

井位座標: E: 169140 N: 2632552 (TWTD 67 97)

資料來源: 監測井告示牌 業主提供 無

天候狀況: 陰

環境描述: 監測井鎖扣是否完整: 是 否 (現場情況描述: 井內積水 無鎖頭 其它)

洗井前水位量測: 1.08: 55, 2.111 m 2.08: 56, 2.112 m 3.08: 57, 2.112 m (水位變化±3cm)

洗井紀錄資料

洗井開始時間: 09 時 06 分; 洗井結束時間: 09 時 20 分

井管內徑: 4 (inch)	水位面至井口深度: 2.112 (m)	井底至井口深度: 10.426 (m)
井水深度: 8.314 (m)	井水體積: 67.343 (L)	泵進水口深度: 6.267 (m)
井篩長度: 9 (m)	水流元容積: 0.4 (L)	現場儀器量測頻率: 4 (min-次)

(1) 洗井方法: A. 井柱水體積置換法-定量抽水

B. 微洗井-定量抽水

C. 本監測井屬低滲透性地層(以 0.1~0.5L/min 抽水洩降超過井篩長度 1/8), 將井水抽乾

(2) 洗井設備: 貝勒管 氣囊式抽水泵 其他:

時間	汲水速率 (L/min)	水位深度 (m)	汲出水體積 (L)	pH 值 (pH/溫度°C) ±0.1/±0.2°C	導電度 (µmho/cm) ±3%	溶氧 (mg/L) ±10%或 ±0.3	氧化還原電位 (mV) ±10 mV	濁度 (NTU) >20 為 ±10%, 20-5 為 ±2, 3 次低於 5 為穩定	洗井水觀察 (水色、色味、雜質)	水位洩降 (m)
(洗井前) 09:00	0.1	2.112	0.4	7.08/26.4	810	1.11	206.4	6.55	無色無味有細灰	0.001
(洗井中) 09:04	0.1	2.113	0.4	7.08/26.4	811	1.08	206.2	6.52	"	0.001
(洗井中) 09:08	0.1	2.113	0.4	7.09/26.5	810	1.03	206.1	6.50	"	0.001
(洗井中) 09:12	0.1	2.113	0.4	7.09/26.5	809	1.02	206.0	6.46	"	0.001
(洗井中) 09:16	0.1	2.113	0.4	7.10/26.5	807	1.00	205.8	6.42	"	0.001
(洗井後) 09:20	0.1	2.114	0.4	7.10/26.5	806	0.98	205.6	6.40	"	0.002
(採樣時)	/									

汲出水總體積: 2.4 (L)

洗井結束時水位面至井口深度: 2.114 (m)

採樣資料【開始時間: 09 時 06 分, 結束時間: 09 時 20 分】

採樣器材: 貝勒管 同洗井設備 其他 採樣器放置深度: 0.4 (m)

附註: 採樣器放置深度由委託單位指定 (井篩中段 水位下 米 井底上 米 其它)

非標準井 (2 吋簡易井; 其它形式)

井內含有不互溶有機液體 井底有泥沙 其它 浮渣厚度: 0.0mm

井水體積(L): 2 吋井: 2.0*井水深度 4 吋井: 8.1*井水深度 井水體積 (L) = 0.51 * 直徑(吋) * 直徑(吋) * 井水深度(公尺)

現場量測儀器編號及校正: 記錄於水質採樣各式儀器使用及校正紀錄表(TESP-PW-103-03)



淇荃環保科技有限公司

CHI CHUAN Environmental Technology Co., Ltd

地下水樣品檢驗報告

樣品名稱	: R-2	行程代碼	: KEUW23030001
樣品特性	: 無色/無味/雜質	專案編號	: KE112G30001
委託單位	: 台塑石化股份有限公司輕油廠煉製事業部	收樣日期	: *
採樣地點	: 雲林縣麥寮鄉台塑工業園區1號	報告編號	: KE112G3000103N(註3)
採樣單位	: 淇荃環保科技有限公司	採樣日期	: 民國112年03月01日 09時57分~10時17分
採樣方法	: NIEA W103.56B	報告日期	: 民國112年03月13日
檢測目的	: 其他環保法規用途	聯絡人	: 林采慧

檢測項目	單位	檢測值	檢測方法	備註
pH值	-	7.5 (26.6°C)	NIEA W424.53A	
導電度	µmho/cm	396	NIEA W203.51B	
溶氧	mg/L	1.0	NIEA W455.52C	
氧化還原電位	mV	227.4	氧化還原電位計	
以下空白				

聲明書
 (一)茲保證本報告內容，自本實驗室收樣至報告出具之過程，以本公司人員最佳之專業知識，秉持公正、誠實進行採樣、檢測，絕無虛偽不實。

備註: 1.檢測值低於方法定量極限以<定量極限表示。
 2.本報告僅對當時檢測之樣品負責，不得部份複製使用(但全份檢測報告複製除外)及作為宣傳廣告之用。
 3.樣品並未進入實驗室，測項皆為現場測項，故相關辨識之報告編號以專案編號取代。

檢測報告專用章

淇荃環保科技有限公司

負責人:周宏沂
 檢驗室主管:王仁瑜
 高雄市大社區萬金路349巷21-1號

公司名稱: 淇荃環保科技有限公司
 負責人: 周宏沂
 檢驗室主管:



淇荃環保科技有限公司

監測井地下水採樣紀錄表

專案編號: KE11263001

採樣地點: 雲林縣

井號: R-2

實驗室編號: *

井位座標: E: 168759 N: 2632637 (TWD 67 97

資料來源: 監測井告示牌 業主提供 無

計畫名稱: 中區廢棄物土壤及地下水環保檢測

採樣日期: 112年 02月 01日

採樣人員: 袁智奕

井篩深度: 1.730-1.730

天候狀況: 陰

環境描述: 監測井鎖扣是否完整: 是 否 (現場情況描述: 井內積水 無鎖頭 其它)

洗井前水位量測: 1.09: 52, 1.408 m 2.09: 53, 1.409 m 3.09: 54, 1.409 m (水位變化±3cm)

洗井紀錄資料

洗井開始時間: 09時 57分; 洗井結束時間: 10時 17分

井管內徑: 4 (inch)	水位面至井口深度: 1.409 (m)	井底至井口深度: 9.615 (m)
井水深度: 8.206 (m)	井水體積: 66.469 (L)	泵進水口深度: 6.230 (m)
井篩長度: 9 (m)	水流元容積: 0.4 (L)	現場儀器量測頻率: 4 (min-次)

(1)洗井方法: A. 井柱水體積置換法-定量抽水

B. 微洗井-定量抽水

C. 本監測井屬低滲透性地層(以0.1~0.5L/min抽水洩降超過井篩長度1/8), 將井水抽乾

(2)洗井設備: 貝勒管 氣囊式抽水器 其他:

時間	汲水速率 (L/min)	水位深度 (m)	汲出水體積 (L)	pH值 (pH/溫度°C) ±0.1/±0.2°C	導電度 (µmho/cm) ±3%	溶氧 (mg/L) ±10%或±0.3	氧化還原電位 (mV) ±10 mV	濁度(NTU) >20為±10%, 20-5為±2, 3次低於5為穩定	洗井水觀察 (水色、色味、雜質)	水位洩降 (m)
(洗井前) 09:57	0.4	1.409	0.4	7.44/26.5	406	1.12	228.5	12.60	無色 無味 有雜質	0.000
(洗井中) 10:01	0.4	1.410	0.4	7.45/26.5	402	1.11	228.4	12.56	"	0.001
(洗井中) 10:05	0.4	1.410	0.4	7.45/26.5	400	1.11	228.2	12.51	"	0.001
(洗井中) 10:09	0.4	1.411	0.4	7.46/26.6	400	1.08	228.0	12.48	"	0.002
(洗井中) 10:13	0.4	1.412	0.4	7.46/26.6	398	1.06	227.6	12.42	"	0.003
(洗井後) 10:17	0.4	1.412	0.4	7.46/26.6	396	1.02	227.4	12.40	"	0.003
(採樣時)										

汲出水總體積: 2.4 (L) 洗井結束時水位面至井口深度: 1.412 (m)

採樣資料【開始時間: *時 *分, 結束時間: *時 *分】

採樣器材: 貝勒管 同洗井設備 其他 採樣器放置深度: * (m)

附註: 採樣器放置深度由委託單位指定 (井篩中段 水位下__米 井底上__米 其它:)

非標準井 (2吋簡易井; 其它形式:)

井內含有不互溶有機液體 井底有泥沙 其它 浮油厚度: 0.0mm

井水體積(L): 2吋井: 2.0*井水深度 4吋井: 8.1*井水深度 井水體積(L) = 0.51*直徑(吋)*直徑(吋)*井水深度(公尺)

現場量測儀器編號及校正: 記錄於水質採樣各式儀器使用及校正紀錄表(TESP-PW-103-03)



淇荃環保科技有限公司

CHI CHUAN Environmental Technology Co., Ltd

地下水樣品檢驗報告

樣品名稱：R-3
 樣品特性：無色/無味/雜質
 委託單位：台塑石化股份有限公司輕油廠煉製事業部
 採樣地點：雲林縣麥寮鄉台塑工業區1號
 採樣單位：淇荃環保科技有限公司
 採樣方法：NIEA W103.56B
 檢測目的：其他環保法規用途

行程代碼：KEUW23030001
 專案編號：KE112G30001
 收樣日期：*
 報告編號：KE112G3000105N(註3)
 採樣日期：民國112年03月01日 13時15分-13時35分
 報告日期：民國112年03月13日
 聯絡人：林采慧

檢測項目	單位	檢測值	檢測方法	備註
pH值	-	7.4 (26.4°C)	NIEA W424.53A	
導電度	µmho/cm	3860	NIEA W203.51B	
溶氧	mg/L	0.6	NIEA W455.52C	
氧化還原電位	mV	114.8	氧化還原電位計	
以下空白				

聲明書
 (一)茲保證本報告內容，自本實驗室收樣至報告出具之過程，以本公司人員最佳之專業知識，秉持公正、誠實進行採樣、檢測，絕無虛偽不實。

備註： 1. 檢測值低於方法定量極限以<定量極限表示。
 2. 本報告僅對當時檢測之樣品負責，不得部份複製使用(但全份檢測報告複製除外)及作為宣傳廣告之用。
 3. 樣品並未進入檢驗室，測項皆為現場測項，故相關辨識之報告編號以專案編號取代。

<h3>檢測報告專用章</h3> <p> 淇荃環保科技有限公司 負責人: 周宏沂 檢驗室主管: 王仁瑜 高雄市大社區萬金路349巷21-1號 </p>
--

公司名稱：淇荃環保科技有限公司
 負責人：周宏沂
 檢驗室主管：



淇荃環保科技有限公司

監測井地下水採樣紀錄表

專案編號: KE112G3000

採樣地點: 雲林縣

井號: R-3

實驗室編號: *

計畫名稱: 中區廢棄物土壤及地下水環保檢測

採樣日期: 112年03月01日

採樣人員: 袁智亮

井篩深度: 1.750-10.750

井位座標: E: 168640 N: 2632089 (TWD 67 97

資料來源: 監測井告示牌 業主提供 無

天候狀況: 晴

環境描述: 監測井鎖扣是否完整: 是 否 (現場情況描述: 井內積水 無鎖頭 其它)

洗井前水位量測: 1.13 : 10, 2.594 m 2.13 : 11, 2.595 m 3.13 : 12, 2.595 m (水位變化±3cm)

洗井紀錄資料

洗井開始時間: 13 時 15 分; 洗井結束時間: 13 時 35 分

井管內徑: 4 (inch)	水位面至井口深度: 2.595 (m)	井底至井口深度: 9.942 (m)
井水深度: 7.347 (m)	井水體積: 59.511 (L)	泵進水口深度: 6.269 (m)
井篩長度: 9 (m)	水流元容積: 0.4 (L)	現場儀器量測頻率: 4 (min-次)

(1)洗井方法: A. 井柱水體積置換法-定量抽水

B. 微洗井-定量抽水

C. 本監測井屬低滲透性地層(以 0.1~0.5L/min 抽水洩降超過井篩長度 1/8), 將井水抽乾

(2)洗井設備: 貝勒管 氣囊式抽水泵 其他:

時間	汲水速率 (L/min)	水位深度 (m)	汲出水體積 (L)	pH 值 (pH/溫度 °C) ±0.1/±0.2°C	導電率 (µmhos/cm) ±3% 袁智亮	溶氧 (mg/L) ±10%或 ±0.3	氧化還原電位 (mV) ±10 mV	濁度 (NTU) > 20 為 ±10%, 20~5 為 ±2, 3 次低於 5 為穩定	洗井水觀察 (水色、色味、雜質)	水位洩降 (m)
(洗井前) 13:15	0.1	2.595	0.4	7.44/26.3	3.61	0.92	122.1	18.66	無色、無味、有雜質	0.000
(洗井中) 13:19	0.1	2.595	0.4	7.43/26.4	3.74	0.88	119.1	18.61	..	0.000
(洗井中) 13:23	0.1	2.596	0.4	7.43/26.4	3.80	0.74	117.1	18.54	..	0.001
(洗井中) 13:27	0.1	2.596	0.4	7.42/26.4	3.84	0.65	115.6	18.42	..	0.001
(洗井中) 13:31	0.1	2.597	0.4	7.42/26.4	3.85	0.61	115.1	18.40	..	0.002
(洗井後) 13:35	0.1	2.597	0.4	7.42/26.4	3.86	0.57	114.8	18.32	..	0.002
(採樣時)	/									

汲出水總體積: 2.4 (L)

洗井結束時水位面至井口深度: 2.597 (m)

採樣資料【開始時間: 13 時 15 分, 結束時間: 13 時 35 分】

採樣器材: 貝勒管 同洗井設備 其他 採樣器放置深度: 大 (m)

附註: 採樣器放置深度由委託單位指定 (井篩中段 水位下 米 井底上 米 其它)

非標準井 (2 吋簡易井; 其它形式:

井內含有不互溶有機液體 井底有泥沙 其它 浮油厚度: 0.0 mm

井水體積(L): 2 吋井: 2.0*井水深度 4 吋井: 8.1*井水深度 井水體積 (L) = 0.51 * 直徑(吋) * 直徑(吋) * 井水深度(公尺)

現場量測儀器編號及校正: 記錄於水質採樣各式儀器使用及校正紀錄表(TESP-PW-103-03)



淇荃環保科技有限公司

CHI CHUAN Environmental Technology Co., Ltd

地下水樣品檢驗報告

樣品名稱：R-5	行程代碼：KEUW23030001
樣品特性：無色/無味/無雜質	專案編號：KE112G30001
委託單位：台塑石化股份有限公司輕油廠煉製事業部	收樣日期：*
採樣地點：雲林縣麥寮鄉台塑工業園區1號	報告編號：KE112G3000107N(註3)
採樣單位：淇荃環保科技有限公司	採樣日期：民國112年03月01日 14時13分~14時33分
採樣方法：NIEA W103.56B	報告日期：民國112年03月13日
檢測目的：其他環保法規用途	聯絡人：林采慧

檢測項目	單位	檢測值	檢測方法	備註
pH值	-	7.6 (26.6°C)	NIEA W424.53A	
導電度	µmho/cm	1190	NIEA W203.51B	
溶氧	mg/L	0.9	NIEA W455.52C	
氧化還原電位	mV	64.1	氧化還原電位計	
以下空白				

聲明書

(一)茲保證本報告內容，自本實驗室收樣至報告出具之過程，以本公司人員最佳之專業知識，秉持公正、誠實進行採樣、檢測，絕無虛偽不實。

備註：1. 檢測值低於方法定量極限以<定量極限表示。

2. 本報告僅對當時檢測之樣品負責，不得部份複製使用(但全份檢測報告複製除外)及作為宣傳廣告之用。

3. 樣品並未進入實驗室，測項皆為現場測項，故相關辨識之報告編號以專案編號取代。

公司名稱：淇荃環保科技有限公司

負責人：周宏沂

實驗室主管：

檢測報告專用章

淇荃環保科技有限公司

負責人：周宏沂

實驗室主管：王仁瑜

高雄市大社區萬金路349巷21-1號



淇荃環保科技有限公司

監測井地下水採樣紀錄表

專案編號: KE-112G30001

採樣地點: 雲林縣

井號: R-5

實驗室編號: *

井位座標: E: 167518 N: 2632195 (TWD 67 97

資料來源: 監測井告示牌 業主提供 無

天氣狀況: 晴

環境描述: 監測井鎖扣是否完整: 是 否 (現場情況描述: 井內積水 無鎖頭 其它)

洗井前水位量測: 1. 14:08, 2.424 m 2. 14:09, 2.425 m 3. 14:10, 2.425 m (水位變化±3cm)

洗井紀錄資料

洗井開始時間: 14 時 13 分; 洗井結束時間: 14 時 33 分

井管內徑: 4 (inch)	水位面至井口深度: 2.425 (m)	井底至井口深度: 10.312 (m)
井水深度: 7.887 (m)	井水體積: 63.885 (L)	泵進水口深度: 6.369 (m)
井篩長度: 9 (m)	水流元容積: 0.4 (L)	現場儀器量測頻率: 4 (min-次)

(1)洗井方法: A. 井柱水體積置換法-定量抽水

B. 微洗井-定量抽水

C. 本監測井屬低滲透性地層(以 0.1~0.5L/min 抽水洩降超過井篩長度 1/8), 將井水抽乾

(2)洗井設備: 貝勒管 氣囊式抽水器 其他:

時間	汲水速率 (L/min)	水位深度 (m)	汲出水體積 (L)	pH 值 (pH/溫度°C) ±0.1/±0.2°C	濁度 (NTU) ±3% $Mn/No/cm$	溶氧 (mg/L) ±10% 或 ±0.3	氧化還原電位 (mV) ±10 mV	濁度 (NTU) > 20 為 ±10%, 20~5 為 ±2, 3 次低於 5 為穩定	洗井水觀察 (水色、色味、雜質)	水位洩降 (m)
(洗井前) 14:13	0.1	2.425	0.4	7.61/26.6	1188	0.97	64.6	9.66	無色、無味、無雜質	0.000
(洗井中) 14:17	0.1	2.426	0.4	7.61/26.5	1189	0.96	64.4	9.62	"	0.001
(洗井中) 14:21	0.1	2.426	0.4	7.62/26.5	1190	0.94	64.2	9.57	"	0.001
(洗井中) 14:25	0.1	2.427	0.4	7.62/26.5	1191	0.92	64.1	9.52	"	0.002
(洗井中) 14:29	0.1	2.428	0.4	7.62/26.6	1190	0.91	64.0	9.50	"	0.003
(洗井後) 14:33	0.1	2.428	0.4	7.62/26.6	1188	0.90	64.1	9.46	"	0.003
(採樣時)	/									

汲出水總體積: 2.4 (L) 洗井結束時水位面至井口深度: 2.428 (m)

採樣資料【開始時間: * 時 * 分, 結束時間: * 時 * 分】

採樣器材: 貝勒管 同洗井設備 其他 採樣器放置深度: * (m)

附註: 採樣器放置深度由委託單位指定 (井篩中段 水位下 * 米 井底上 * 米 其它: 表底)

非標準井 (2 吋簡易井; 其它形式:

井內含有不互溶有機液體 井底有泥沙 其它 浮油厚度: 0.0mm

井水體積(L): 2 吋井: 2.0*井水深度 4 吋井: 8.1*井水深度 井水體積 (L) = 0.51 * 直徑(吋) * 直徑(吋) * 井水深度(公尺)

現場量測儀器編號及校正: 記錄於水質採樣各式儀器使用及校正紀錄表(TESP-PW-103-03)

中環科技事業股份有限公司環境分析實驗室

高雄市前鎮區新衙路286-8號8樓之一
TEL:(07)8152248 FAX:(07)8152250

地下水樣品檢驗報告

委託單位：台灣塑膠工業股份有限公司
 行業別：*
 樣品名稱：地下水水質
 樣品編號：LG-TSML-03
 測點名稱：灰塘#3
 採樣地點：雲林縣麥寮鄉台塑工業園區1號
 行程代碼：-

採樣單位：中環科技事業股份有限公司
 採樣日期：112/3/9
 收樣時間：*
 報告日期：112/3/15
 報告編號：ET110PJ65-20N-03
 採樣方法：NIEA W103.56B
 聯絡人：王仲龍

序號	檢驗項目	單位	檢驗值	分析方法	備註	監測標準	管制標準
1	溶氧	mg/L	1.4	NIEA W455.52C		-	-
2	氧化還原電位	mV	132.8	Std.Mthds. 2580 B		-	-
3	pH值	-	7.4/28°C	NIEA W424.53A		-	-
4	導電度	µmho/cm	822	NIEA W203.51B		-	-

以 下 空 白

備註：

1. 檢測數據位數之表示，依環保署公告99年3月5日環檢一字第0990000919號「檢測報告位數表示規定」。
2. 監測標準及管制標準參考來源為行政院環保署102年12月18日環署土字第1020109443號令訂定發布之「地下水污染監測標準」及行政院環保署102年12月18日環署土字第1020109478號令修正發布之「地下水污染管制標準」的第二類水質標準。
3. 本報告僅對該樣品負責，不得隨意複製及作為宣傳廣告之用。
4. Std.Mtds.為Standard Methods第22版之檢測方法。

聲明書：

- (一) 茲保證本報告內容完全依照行政院環境保護署及有關機關之標準方法及品保品管等相關規定，秉持公正、誠實進行採樣、檢測，絕無虛偽不實，如有違反，就政府機關調查損失願自連帶賠償責任之外，並接受主管機關依法令所為之行政處分及刑事處罰。
- (二) 吾人瞭解本報告係受委託機關委任從事公務，亦屬於刑法上之公務員，並瞭解刑法上圖利罪、公務員登載不實偽造公文書及貪污治罪條例之相關規定，如有違反，即屬貪污治罪條例之適用對象，願受最嚴厲之法律制裁。

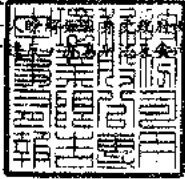

負責人：



實驗室主任：



淇荃環保科技有限公司

CHI CHUAN Environmental Technology Co., Ltd

地下水樣品檢驗報告

樣品名稱：	塑煉-井6	行程代碼：	KEUW23030001
樣品特性：	淺褐色/無味/雜質	專案編號：	KE112G30001
委託單位：	台塑石化股份有限公司輕油廠煉製事業部	收樣日期：	*
採樣地點：	雲林縣麥寮鄉台塑工業區1號	報告編號：	KE112G3000109N(註3)
採樣單位：	淇荃環保科技有限公司	採樣日期：	民國112年03月01日 10時55分-11時15分
採樣方法：	NIEA W103.56B	報告日期：	民國112年03月13日
檢測目的：	其他環保法規用途	聯絡人：	林采慧

檢測項目	單位	檢測值	檢測方法	備註
pH值	-	7.1 (26.4℃)	NIEA W424.53A	
導電度	$\mu\text{mho/cm}$	818	NIEA W203.51B	
溶氧	mg/L	1.3	NIEA W455.52C	
氧化還原電位	mV	100.2	氧化還原電位計	
以下空白				

聲明書
 (一)茲保證本報告內容，自本實驗室收樣至報告出具之過程，以本公司人員最佳之專業知識，秉持公正、誠實進行採樣、檢測，絕無虛偽不實。

備註: 1.檢測值低於方法定量極限以<定量極限表示。
 2.本報告僅對當時檢測之樣品負責，不得部份複製使用(但全份檢測報告複製除外)及作為宣傳廣告之用。
 3.樣品並未進入實驗室，測項皆為現場測項，故相關辨識之報告編號以專案編號取代。

公司名稱：淇荃環保科技有限公司
 負責人：周宏沂
 檢驗室主管：王仁瑜

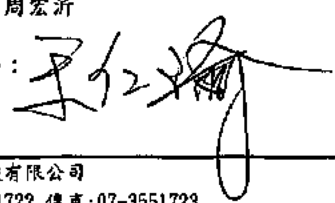

檢測報告專用章
 淇荃環保科技有限公司
 負責人：周宏沂
 檢驗室主管：王仁瑜
 高雄市大社區萬金路349巷21-1號



淇荃環保科技有限公司

監測井地下水採樣紀錄表

專案編號: KE112630001

計畫名稱: 中區廢棄物土壤及地下水環保檢測

採樣地點: 雲林縣

採樣日期: 112年 03月 01日

井號: 塑煉-#6

採樣人員: 袁智文

實驗室編號: *

井篩深度: 0.700-9.700

井位座標: E: 168275 N: 2632692 (TWD 67 97

資料來源: 監測井告示牌 業主提供 無

天候狀況: 陰

環境描述: 監測井鎖扣是否完整: 是 否 (現場情況描述: 井內積水 無鎖頭 其它)

洗井前水位量測: 1.10: 50, 2.088 m 2.10: 51, 2.087 m 3.10: 52, 2.088 m (水位變化±3cm)

洗井紀錄資料

洗井開始時間: 10 時 55 分; 洗井結束時間: 11 時 15 分

井管內徑: 2 (inch)	水位面至井口深度: 2.088 (m)	井底至井口深度: 8.741 (m)
井水深度: 6.653 (m)	井水體積: 13.306 (L)	泵進水口深度: 5.414 (m)
井篩長度: 9 (m)	水流元容積: 0.4 (L)	現場儀器量測頻率: 4 (min-次)

(1)洗井方法: A. 井柱水體積置換法-定量抽水

B. 微洗井-定量抽水

C. 本監測井屬低滲透性地層(以0.1~0.5L/min抽水洩降超過井篩長度1/8), 將井水抽乾

(2)洗井設備: 貝勒管 氣囊式抽水器 其他:

時間	汲水速率 (L/min)	水位深度 (m)	汲出水體積 (L)	pH值 (pH/溫度°C) ±0.1/±0.2°C	導電度 (µmho/cm) ±3%	溶氧 (mg/L) ±10%或 ±0.3	氧化還原電位 (mV) ±10 mV	濁度(NTU) >20為 ±10%, 20-5為±2, 3次低於5為穩定	洗井水觀察 (水色、色味、雜質)	水位洩降 (m)
(洗井前) 10:55	0.1	2.088	0.4	7.09/26.3	822	1.46	101.6	17.41	淺褐色混濁 有雜質	0.000
(洗井中) 10:59	0.1	2.088	0.4	7.10/26.3	826	1.42	101.2	17.38	"	0.000
(洗井中) 11:03	0.1	2.089	0.4	7.10/26.3	824	1.40	101.0	17.31	"	0.001
(洗井中) 11:07	0.1	2.090	0.4	7.11/26.4	822	1.38	100.6	17.28	"	0.002
(洗井中) 11:11	0.1	2.090	0.4	7.11/26.4	820	1.36	100.4	17.22	"	0.002
(洗井後) 11:15	0.1	2.091	0.4	7.11/26.4	818	1.31	100.2	17.20	"	0.003
(採樣時)	/			/	/			/	/	/

汲出水總體積: 2.4 (L)

洗井結束時水位面至井口深度: 2.091 (m)

採樣資料【開始時間: * 時 * 分, 結束時間: * 時 * 分】

採樣器材: 貝勒管 同洗井設備 其他 採樣器放置深度: * (m)

附註: 採樣器放置深度由委託單位指定 (井篩中段 水位下 米 井底上 米 其它)

非標準井 (2吋簡易井; 其它形式)

井內含有不互溶有機液體 井底有泥沙 其它 淨厚: 淨厚: 0.0mm

井水體積(L): 2吋井: 2.0*井水深度 4吋井: 8.1*井水深度 井水體積(L) = 0.51*直徑(吋)*直徑(吋)*井水深度(公尺)

現場量測儀器編號及校正: 記錄於水質採樣各式儀器使用及校正紀錄表(TESP-PW-103-03)

審核人員: 林采碧 3/6



淇荃環保科技有限公司

CHI CHUAN Environmental Technology Co., Ltd

地下水樣品檢驗報告

樣品名稱：	塑煉-井7	行程代碼：	KEUW23030001
樣品特性：	無色/無味/雜質	專案編號：	KE112G30001
委託單位：	台塑石化股份有限公司輕油廠煉製事業部	收樣日期：	*
採樣地點：	雲林縣麥寮鄉台塑工業區1號	報告編號：	KE112G3000111N(註3)
採樣單位：	淇荃環保科技有限公司	採樣日期：	民國112年03月01日 15時10分~15時30分
採樣方法：	NIEA W103.56B	報告日期：	民國112年03月13日
檢測目的：	其他環保法規用途	聯絡人：	林采慧

檢測項目	單位	檢測值	檢測方法	備註
pH值	-	7.3 (26.7℃)	NIEA W424.53A	
導電度	µmho/cm	990	NIEA W203.51B	
溶氧	mg/L	1.5	NIEA W455.52C	
氧化還原電位	mV	100.1	氧化還原電位計	
以下空白				

聲明書
 (一)茲保證本報告內容，自本實驗室收樣至報告出具之過程，以本公司人員最佳之專業知識，秉持公正、誠實進行採樣、檢測，絕無虛偽不實。

備註：
 1. 檢測值低於方法定量極限以<定量極限表示。
 2. 本報告僅對當時檢測之樣品負責，不得部份複製使用(但全份檢測報告複製除外)及作為宣傳廣告之用。
 3. 樣品並未進入檢驗室，測項皆為現場測項，故相關辨識之報告編號以專案編號取代。

公司名稱：淇荃環保科技有限公司
 負責人：周宏沂
 檢驗室主管：

檢測報告專用章
 淇荃環保科技有限公司
 負責人：周宏沂
 檢驗室主管：王仁瑜
 高雄市大社區萬金路349巷21-1號



淇荃環保科技有限公司

監測井地下水採樣紀錄表

專案編號: KE112630001
 採樣地點: 雲林縣
 井號: 鋼煉-#17
 實驗室編號: *

計畫名稱: 中區廢棄物土壤及地下水環保檢測
 採樣日期: 112年03月01日
 採樣人員: 袁智英
 井篩深度: 0.700-9.700

井位座標: E: 168175 N: 2633472 (TWD 67 97)

資料來源: 監測井告示牌 業主提供 無 天候狀況: 晴

環境描述: 監測井鎖扣是否完整: 是 否 (現場情況描述: 井內積水 無鎖頭 其它)

洗井前水位量測: 1.15: 05, 2.414 m 2.15: 06, 2.415 m 3.15: 07, 2.415 m (水位變化±3cm)

洗井紀錄資料

洗井開始時間: 15時 10分; 洗井結束時間: 15時 30分

井管內徑: 2 (inch)	水位面至井口深度: 2.415 (m)	井底至井口深度: 8.764 (m)
井水深度: 6.349 (m)	井水體積: 12.698 (L)	泵進水口深度: 5.590 (m)
井篩長度: 9.000 (m)	水流元容積: 0.4 (L)	現場儀器量測頻率: 4 (min-次)

(1)洗井方法: A. 井柱水體積置換法-定量抽水
 B. 微洗井-定量抽水
 C. 本監測井屬低滲透性地層(以0.1~0.5L/min抽水洩降超過井篩長度1/8), 將井水抽乾

(2)洗井設備: 貝勒管 氣囊式抽水器 其他:

時間	汲水速率 (L/min)	水位深度 (m)	汲出水體積 (L)	pH值 (pH/溫度°C) ±0.1/±0.2°C	導電度 (µmho/cm) ±3%	溶氧 (mg/L) ±10%或±0.3	氧化還原電位 (mV) ±10 mV	濁度(NTU) >20為±10%, 20~5為±2, 3次低於5為穩定	洗井水觀察 (水色、色味、雜質)	水位洩降 (m)
(洗井前) 15:10	0.1	2.415	0.4	7.26/26.6	991	1.66	100.6	64.51	無色無味有雜質	0.000
(洗井中) 15:14	0.1	2.416	0.4	7.26/26.6	990	1.62	100.5	64.41	..	0.001
(洗井中) 15:18	0.1	2.417	0.4	7.27/26.7	991	1.60	100.2	64.36	..	0.002
(洗井中) 15:22	0.1	2.418	0.4	7.27/26.7	992	1.58	100.1	64.32	..	0.003
(洗井中) 15:26	0.1	2.418	0.4	7.28/26.7	991	1.54	100.2	64.30	..	0.003
(洗井後) 15:30	0.1	2.419	0.4	7.28/26.7	990	1.52	100.1	64.28	..	0.004
(採樣時)										

汲出水總體積: 2.4 (L) 洗井結束時水位面至井口深度: 2.419 (m)

採樣資料【開始時間: *時 *分, 結束時間: *時 *分】

採樣器材: 貝勒管 同洗井設備 其他 採樣器放置深度: * (m)

附註: 採樣器放置深度由委託單位指定 (井篩中段 水位下 *米 井底上 *米 其它)

非標準井 (2吋簡易井; 其它形式;
井內含有不互溶有機液體 井底有泥沙 其它 浮油厚度: 0.2mm

井水體積(L): 2吋井: 2.0*井水深度 4吋井: 8.1*井水深度 井水體積 (L) = 0.51*直徑(吋)*直徑(吋)*井水深度(公尺)
 現場量測儀器編號及校正: 記錄於水質採樣各式儀器使用及校正紀錄表(TESP-PW-103-03)

審核人員: 林秉慧 3/6



淇荃環保科技有限公司

CHI CHUAN Environmental Technology Co., Ltd

地下水樣品檢驗報告

樣品名稱：碼1
樣品特性：無色/無味/雜質
委託單位：台塑石化股份有限公司碼槽處
採樣地點：雲林縣麥寮鄉台塑工業區15號
採樣單位：淇荃環保科技有限公司
採樣方法：NIEA W103.56B
檢測目的：其他環保法規用途

行程代碼：KEUW23030002
專案編號：KE112G30002
收樣日期：*
報告編號：KE112G3000201N(註3)
採樣日期：民國112年03月02日 13時40分~14時00分
報告日期：民國112年03月13日
聯絡人：林采慧

檢測項目	單位	檢測值	檢測方法	備註
pH值	-	7.6 (25.8℃)	NIEA W424.53A	
導電度	µmho/cm	1370	NIEA W203.51B	
溶氧	mg/L	0.1	NIEA W455.52C	
氧化還原電位	mV	-100.3	氧化還原電位計	
以下空白				

聲明書

(一)茲保證本報告內容，自本實驗室收樣至報告出具之過程，以本公司人員最佳之專業知識，秉持公正、誠實進行採樣、檢測，絕無虛偽不實。

- 備註：1.檢測值低於方法定量極限以<定量極限表示。
2.本報告僅對當時檢測之樣品負責，不得部份複製使用(但全份檢測報告複製除外)及作為宣傳廣告之用。
3.樣品並未進入實驗室，測項皆為現場測項，故相關辨識之報告編號以專案編號取代。

檢測報告專用章

淇荃環保科技有限公司

負責人:周宏沂

檢驗室主管:王仁瑜

高雄市大社區萬金路349巷21-1號

公司名稱：淇荃環保科技有限公司

負責人：周宏沂

檢驗室主管：

淇荃環保科技有限公司

電話:07-3551722 傳真:07-3551723

高雄市大社區萬金路349巷21-1號

第1頁/共1頁, 報告分離使用無效。



淇荃環保科技有限公司

監測井地下水採樣紀錄表

專案編號: KE11263002

採樣地點: 雲林縣

井號: 石馬1

實驗室編號: *

計畫名稱: 中區廢棄物土壤及地下水環保檢測

採樣日期: 112年03月02日

採樣人員: 袁智安

井篩深度: 1.770-10.770

井位座標: E: 166536.974 N: 2633154.854 (FWD 67 97

資料來源: 監測井告示牌 業主提供 無

天候狀況: 晴

環境描述: 監測井鎖扣是否完整: 是 否 (現場情況描述: 井內積水 無鎖頭 其它)

洗井前水位量測: 1.13: 35, 2.677 m 2.13: 36, 2.678 m 3.13: 37, 2.677 m (水位變化±3cm)

洗井紀錄資料

洗井開始時間: 13時40分; 洗井結束時間: 14時00分

井管內徑: 4 (inch)	水位面至井口深度: 2.677 (m)	井底至井口深度: 10.861 (m)
井水深度: 8.184 (m)	井水體積: 66.290 (L)	泵進水口深度: 6.770 6.767 (m)
井篩長度: 9 (m)	水流元容積: 0.4 (L)	現場儀器量測頻率: 4 (min-次)

- (1) 洗井方法: A. 井柱水體積置換法-定量抽水
 B. 微洗井-定量抽水
 C. 本監測井屬低滲透性地層(以0.1~0.5L/min抽水洩降超過井篩長度1/8), 將井水抽乾

(2) 洗井設備: 貝勒管 氣囊式抽水器 其他:

時間	汲水速率 (L/min)	水位深度 (m)	汲出水體積 (L)	pH值 (pH/溫度°C) ±0.1/±0.2°C	導電度 (µmho/cm) ±3%	溶氧 (mg/L) ±10%或±0.3	氧化還原電位 (mV) ±10 mV	濁度(NTU) >20為±10%, 20~5為±2, 3次低於5為穩定	洗井水觀察 (水色、色味、雜質)	水位洩降 (m)
(洗井前) 13:40	0.1	2.677	0.4	7.60/25.7	1410	0.14	-87.5	46.81	無色無味有雜質	0.000
(洗井中) 13:44	0.1	2.678	0.4	7.60/25.7	1392	0.13	-94.0	46.76	"	0.001
(洗井中) 13:48	0.1	2.678	0.4	7.61/25.6	1376	0.11	-99.3	46.71	"	0.001
(洗井中) 13:52	0.1	2.679	0.4	7.61/25.6	1370	0.09	-100.4	46.64	"	0.002
(洗井中) 13:56	0.1	2.679	0.4	7.60/25.8	1369	0.09	-100.6	46.56	"	0.002
(洗井後) 14:00	0.1	2.679	0.4	7.60/25.8	1368	0.08	-100.3	46.51	"	0.002
(採樣時)	/									

汲出水總體積: 2.4 (L) 洗井結束時水位面至井口深度: 2.679 (m)

採樣資料【開始時間: * 時 * 分, 結束時間: * 時 * 分】

採樣器材: 貝勒管 同洗井設備 其他 採樣器放置深度: * (m)

附註: 採樣器放置深度由委託單位指定 (井篩中段 水位下 * 米 井底上 * 米 其它:)

非標準井 (2吋簡易井; 其它形式:)

井內含有不互溶有機液體 井底有泥沙 其它 浮油厚度: 40 mm

井水體積(L): 2吋井: 2.0*井水深度 4吋井: 8.1*井水深度 井水體積(L) = 0.51*直徑(吋)*直徑(吋)*井水深度(公尺)

現場量測儀器編號及校正: 記錄於水質採樣各式儀器使用及校正紀錄表(TESP-PW-103-03)



淇荃環保科技有限公司

CHI CHUAN Environmental Technology Co., Ltd

地下水樣品檢驗報告

樣品名稱：碼2	行程代碼：KEUW23030002
樣品特性：無色/無味/雜質	專案編號：KE112G30002
委託單位：台塑石化股份有限公司碼槽處	收樣日期：*
採樣地點：雲林縣麥寮鄉台塑工業園區15號	報告編號：KE112G3000203N(註3)
採樣單位：淇荃環保科技有限公司	採樣日期：民國112年03月02日 14時20分-14時40分
採樣方法：NIEA W103.56B	報告日期：民國112年03月13日
檢測目的：其他環保法規用途	聯絡人：林采慧

檢測項目	單位	檢測值	檢測方法	備註
pH值	-	7.5 (26.0℃)	NIEA W424.53A	
導電度	µmho/cm	996	NIEA W203.51B	
溶氧	mg/L	0.2	NIEA W455.52C	
氧化還原電位	mV	-21.1	氧化還原電位計	
以下空白				

聲明書

(一)茲保證本報告內容，自本實驗室收樣至報告出具之過程，以本公司人員最佳之專業知識，秉持公正、誠實進行採樣、檢測，絕無虛偽不實。

- 備註：
1. 檢測值低於方法定量極限以<定量極限表示。
 2. 本報告僅對當時檢測之樣品負責，不得部份複製使用(但全份檢測報告複製除外)及作為宣傳廣告之用。
 3. 樣品並未進入檢驗室，測項皆為現場測項，故相關辨識之報告編號以專案編號取代。

公司名稱：淇荃環保科技有限公司
 負責人：周宏沂
 檢驗室主管：

檢測報告專用章

淇荃環保科技有限公司

負責人：周宏沂
 檢驗室主管：王仁瑜
 高雄市大社區萬金路349巷21-1號



淇荃環保科技有限公司

CHI CHUAN Environmental Technology Co., Ltd

地下水樣品檢驗報告

樣品名稱：	碼2-1	行程代碼：	KEUW23030003
樣品特性：	無色/無味/無雜質	專案編號：	KE112G30003
委託單位：	台塑石化股份有限公司碼槽處	收樣日期：	*
採樣地點：	雲林縣麥寮鄉台塑工業區15號	報告編號：	KE112G3000301N(註3)
採樣單位：	淇荃環保科技有限公司	採樣日期：	民國112年03月02日 08時15分~08時35分
採樣方法：	NIEA W103.58B	報告日期：	民國112年03月13日
檢測目的：	其他環保法規用途	聯絡人：	林采慧

檢測項目	單位	檢測值	檢測方法	備註
pH值	-	7.7 (25.5°C)	NIEA W424.53A	
導電度	µmho/cm	3160	NIEA W203.51B	
溶氧	mg/L	0.6	NIEA W455.52C	
氧化還原電位	mV	-19.8	氧化還原電位計	
以下空白				

聲明書
 (一)茲保證本報告內容，自本實驗室收樣至報告出具之過程，以本公司人員最佳之專業知識，秉持公正、誠實進行採樣、檢測，絕無虛偽不實。

備註： 1.檢測值低於方法定量極限以<定量極限表示。
 2.本報告僅對當時檢測之樣品負責，不得部份複製使用(但全份檢測報告複製除外)及作為宣傳廣告之用。
 3.樣品並未進入檢驗室，測項皆為現場測項，故相關辨識之報告編號以專案編號取代。

公司名稱：淇荃環保科技有限公司

負責人：周宏沂

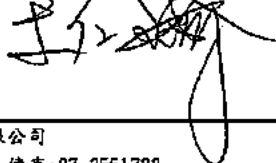
檢驗室主管： 

檢測報告專用章 淇荃環保科技有限公司 負責人：周宏沂 檢驗室主管：王仁瑜 高雄市大社區萬金路349巷21-1號
--



淇荃環保科技有限公司

監測井地下水採樣紀錄表

專案編號: KE112G30003

採樣地點: 雲林縣

井號: 石馬2-1

實驗室編號: *

計畫名稱: 中區廢棄物土壤及地下水環保檢測

採樣日期: 112年03月02日

採樣人員: 袁智英

井篩深度: 2.300-11.300

井位座標: E: 166748.062 N: 2632345.465 (TWD 67 97)

資料來源: 監測井告示牌 業主提供 無

天候狀況: 晴

環境描述: 監測井鎖扣是否完整: 是 否 (現場情況描述: 井內積水 無鎖頭 其它)

洗井前水位量測: 1.08: 10, 2.644 m 2.08: 11, 2.644 m 3.08: 12, 2.645 m (水位變化±3cm)

洗井紀錄資料

洗井開始時間: 08時 15分; 洗井結束時間: 08時 35分

井管內徑: 2 (inch)	水位面至井口深度: 2.645 (m)	井底至井口深度: 12.218 (m)
井水深度: 9.573 (m)	井水體積: 19.146 (L)	泵進水口深度: 7.432 (m)
井篩長度: 9 (m)	水流元容積: 0.4 (L)	現場儀器量測頻率: 4 (min-次)

(1) 洗井方法: A. 井柱水體積置換法-定量抽水

B. 微洗井-定量抽水

C. 本監測井屬低滲透性地層(以0.1~0.5L/min抽水洩降超過井篩長度1/8), 將井水抽乾

(2) 洗井設備: 貝勒管 氣囊式抽水機 其他:

時間	汲水速率 (L/min)	水位深度 (m)	汲出水體積 (L)	pH值 (pH/溫度°C) ±0.1/±0.2°C	濃度 (µmho/cm) ±3% 袁智英	溶氧 (mg/L) ±10%或 ±0.3	氧化還原電位 (mV) ±10 mV	濁度 (NTU) >20為 ±10%, 20-5為 ±2, 3次低於5為穩定	洗井水觀察 (水色、色味、雜質)	水位洩降 (m)
(洗井前) 08:15	0.1	2.645	0.4	7.65/25.6	3.26	0.66	-20.8	7.82	無色無味 無雜質	0.000
(洗井中) 08:19	0.1	2.645	0.4	7.64/25.6	3.24	0.64	-20.6	7.80	"	0.000
(洗井中) 08:23	0.1	2.646	0.4	7.65/25.6	3.21	0.62	-20.4	7.72	"	0.001
(洗井中) 08:27	0.1	2.646	0.4	7.65/25.5	3.20	0.60	-20.1	7.68	"	0.001
(洗井中) 08:31	0.1	2.647	0.4	7.66/25.5	3.18	0.58	-20.0	7.64	"	0.002
(洗井後) 08:35	0.1	2.647	0.4	7.66/25.5	3.16	0.56	-19.8	7.60	"	0.002
(採樣時):	/									

汲出水總體積: 2.4 (L)

洗井結束時水位面至井口深度: 2.647 (m)

採樣資料【開始時間: *時 *分, 結束時間: *時 *分】

採樣器材: 貝勒管 同洗井設備 其他 採樣器放置深度: * (m)

附註: 採樣器放置深度由委託單位指定 (井篩中段 水位下 米 井底上 米 其它)

非標準井 (2吋簡易井; 其它形式)

井內含有不互溶有機液體 井底有泥沙 其它 浮油厚度: 0.0 mm

井水體積(L): 2吋井: 2.0*井水深度 4吋井: 8.1*井水深度 井水體積(L) = 0.51*直徑(吋)*直徑(吋)*井水深度(公尺)

現場量測儀器編號及校正: 記錄於水質採樣各式儀器使用及校正紀錄表(TESP-PW-103-03)



淇荃環保科技有限公司

監測井地下水採樣紀錄表

專案編號: KG112.G30002

計畫名稱: 中區廢棄物土壤及地下水環保檢測

採樣地點: 雲林縣

採樣日期: 112年03月02日

井號: 石馬2

採樣人員: 袁智亮

實驗室編號: *

井篩深度: 1.800-10.800

井位座標: E: 165955.432 N: 2633192.438 (TWD 67 97)

資料來源: 監測井告示牌 業主提供 無

天候狀況: 晴

環境描述: 監測井鎖扣是否完整: 是 否 (現場情況描述: 井內積水 無鎖頭 其它)

洗井前水位量測: 1.14:15, 2.737 m 2.14:16, 2.738 m 3.14:17, 2.738 m (水位變化±3cm)

洗井紀錄資料

洗井開始時間: 14時20分; 洗井結束時間: 14時40分

井管內徑: 4 (inch)	水位面至井口深度: 2.738 (m)	井底至井口深度: 10.536 (m)
井水深度: 17.778 (m)	井水體積: 63.164 (L)	泵進水口深度: 6.637 (m)
井篩長度: 9 (m)	水流元容積: 0.4 (L)	現場儀器量測頻率: 4 (min-次)

(1)洗井方法: A. 井柱水體積置換法-定量抽水

B. 微洗井-定量抽水

C. 本監測井屬低滲透性地層(以0.1~0.5L/min抽水洩降超過井篩長度1/8), 將井水抽乾

(2)洗井設備: 貝勒管 氣囊式抽水器 其他:

時間	汲水速率 (L/min)	水位深度 (m)	汲出水體積 (L)	pH值 (pH/溫度°C) ±0.1/±0.2°C	導電度 (µmho/cm) ±3%	溶氧 (mg/L) ±10%或±0.3	氧化還原電位 (mV) ±10 mV	濁度(NTU) >20為±10%, 20-5為±2, 3次低於5為穩定	洗井水觀察 (水色、色味、雜質)	水位洩降 (m)
(洗井前) 14:20	0.1	2.738	0.4	7.49/25.5	1015 1075 袁智亮	0.50	-28.4	37.51	無色、無味、有雜質	0.000
(洗井中) 14:24	0.1	2.738	0.4	7.47/25.7	1007	0.34	-23.7	37.46	"	0.000
(洗井中) 14:28	0.1	2.739	0.4	7.46/25.9	1002	0.38	-22.8	37.41	"	0.001
(洗井中) 14:32	0.1	2.740	0.4	7.46/25.9	999	0.32	-21.6	37.36	"	0.002
(洗井中) 14:36	0.1	2.741	0.4	7.46/25.9 25.9	998	0.28	-21.2	37.31	"	0.003
(洗井後) 14:40	0.1	2.741	0.4	7.46/26.0	996	0.24	-21.1	37.28	"	0.003
(採樣時)										

汲出水總體積: 2.4 (L) 洗井結束時水位面至井口深度: 2.741 (m)

採樣資料【開始時間: *時*分, 結束時間: *時*分】

採樣器材: 貝勒管 同洗井設備 其他 採樣器放置深度: * (m)

附註: 採樣器放置深度由委託單位指定 (井篩中段 水位下 米 井底上 米 其它:)

非標準井 (2吋簡易井; 其它形式:

井內含有不互溶有機液體 井底有泥沙 其它 浮油厚度: 0.0mm

井水體積(L): 2吋井: 2.0*井水深度 4吋井: 8.1*井水深度 井水體積 (L) = 0.51*直徑(吋)*直徑(吋)*井水深度(公尺)

現場量測儀器編號及校正: 記錄於水質採樣各式儀器使用及校正紀錄表(TESP-PW-103-03)



淇荃環保科技有限公司

CHI CHUAN Environmental Technology Co., Ltd

地下水樣品檢驗報告

樣品名稱：碼3-1	行程代碼：KEUW23030003
樣品特性：無色/無味/無雜質	專案編號：KE112G30003
委託單位：台塑石化股份有限公司碼槽處	收樣日期：*
採樣地點：雲林縣麥寮鄉台塑工業區區15號	報告編號：KE112G3000303N(註3)
採樣單位：淇荃環保科技有限公司	採樣日期：民國112年03月02日 09時25分-09時45分
採樣方法：NIEA W103.56B	報告日期：民國112年03月13日
檢測目的：其他環保法規用途	聯絡人：林采慧

檢測項目	單位	檢測值	檢測方法	備註
pH值	-	7.8 (27.6℃)	NIEA W424.53A	
導電度	µmho/cm	899	NIEA W203.51B	
溶氧	mg/L	0.1	NIEA W455.52C	
氧化還原電位	mV	158.0	氧化還原電位計	
以下空白				

聲明書
 (一)茲保證本報告內容，自本實驗室收樣至報告出具之過程，以本公司人員最佳之專業知識，秉持公正、誠實進行採樣、檢測，絕無虛偽不實。

備註： 1.檢測值低於方法定量極限以<定量極限表示。
 2.本報告僅對當時檢測之樣品負責，不得部份複製使用(但全份檢測報告複製除外)及作為宣傳廣告之用。
 3.樣品並未進入實驗室，測項皆為現場測項，故相關辨識之報告編號以專案編號取代。

公司名稱：淇荃環保科技有限公司
 負責人：周宏沂
 檢驗室主管：

檢測報告專用章

淇荃環保科技有限公司
 負責人：周宏沂
 檢驗室主管：王仁瑜
 高雄市大社區萬金路349巷21-1號



監測井地下水採樣紀錄表

專案編號: KE112630003

採樣地點: 雲林縣

井號: 石碼3-1

實驗室編號: *

井位座標: E: 165997.450 N: 2630800.582 (TWTD 67 97)

資料來源: [x] 監測井告示牌 [] 業主提供 [] 無

計畫名稱: 中區廢棄物土壤及地下水環保檢測

採樣日期: 112年03月02日

採樣人員: 袁智英

井篩深度: 2.300-11.300

天候狀況: 晴

環境描述: 監測井鎖扣是否完整: [x] 是 [] 否 (現場情況描述: [] 井內積水 [] 無鎖頭 [] 其它)

洗井前水位量測: 1.09:20, 2.500 m 2.09:21, 2.501 m 3.09:22, 2.501 m (水位變化±3cm)

洗井紀錄資料

洗井開始時間: 09時25分; 洗井結束時間: 09時45分

井管內徑: 2 (inch)	水位面至井口深度: 2.50 (m)	井底至井口深度: 12.144 (m)
井水深度: 9.643 (m)	井水體積: 19.286 (L)	泵進水口深度: 7.323 (m)
井篩長度: 9 (m)	水流元容積: 0.4 (L)	現場儀器量測頻率: 4 (min-次)

(1) 洗井方法: A. [] 井柱水體積置換法-定量抽水

B. [x] 微洗井-定量抽水

C. [] 本監測井屬低滲透性地層(以0.1~0.5L/min抽水洩降超過井篩長度1/8), 將井水抽乾

(2) 洗井設備: [] 貝勒管 [] 氣囊式抽水機 [] 其他:

時間	汲水速率 (L/min)	水位深度 (m)	汲出水體積 (L)	pH值 (pH/溫度°C) ±0.1/±0.2°C	導電度 (µmho/cm) ±3%	溶氧 (mg/L) ±10%或±0.3	氧化還原電位 (mV) ±10 mV	濁度(NTU) >20為±10%, 20~5為±2, 3次低於5為穩定	洗井水觀察 (水色、色味、雜質)	水位洩降 (m)
(洗井前) 09:25	0.1	2.501	0.4	7.76/27.4	902	0.16	165.8	8.23	無色、無味、無雜質	0.000
(洗井中) 09:29	0.1	2.502	0.4	7.76/27.6	902	0.15	160.8	8.16	"	0.001
(洗井中) 09:33	0.1	2.502	0.4	7.77/27.6	901	0.14	159.2	8.10	"	0.001
(洗井中) 09:37	0.1	2.503	0.4	7.77/27.6	900	0.14	161.3	8.04	"	0.002
(洗井中) 09:41	0.1	2.504	0.4	7.77/27.6	900	0.14	158.0	8.00	"	0.003
(洗井後) 09:45	0.1	2.504	0.4	7.77/27.6	899	0.13	158.0	7.96	"	0.003
(採樣時)										

汲出水總體積: 2.4 (L) 洗井結束時水位面至井口深度: 2.504 (m)

採樣資料【開始時間: * 時 * 分, 結束時間: * 時 * 分】

採樣器材: [] 貝勒管 [x] 同洗井設備 [] 其他 採樣器放置深度: * (m)

附註: [] 採樣器放置深度由委託單位指定 ([] 井篩中段 [] 水位下 米 [] 井底上 米 [] 其它:)

[] 非標準井 ([] 2吋簡易井; [] 其它形式: 袁智英)

[] 井內含有不互溶有機液體 [] 井底有泥沙 [x] 其它 浮油厚度: 0.0mm

井水體積(L): 2吋井: 2.0*井水深度 4吋井: 8.1*井水深度 井水體積(L) = 0.51*直徑(吋)*直徑(吋)*井水深度(公尺)

現場量測儀器編號及校正: 記錄於水質採樣各式儀器使用及校正紀錄表(TESP-PW-103-03)



淇荃環保科技有限公司

CHI CHUAN Environmental Technology Co., Ltd

地下水樣品檢驗報告

樣品名稱：	碼3-2	行程代碼：	KEUW23030003
樣品特性：	褐色/無味/雜質	專案編號：	KE112G30003
委託單位：	台塑石化股份有限公司碼槽處	收樣日期：	*
採樣地點：	雲林縣麥寮鄉台塑工業區15號	報告編號：	KE112G3000305N(註3)
採樣單位：	淇荃環保科技有限公司	採樣日期：	民國112年03月02日 10時20分~10時40分
採樣方法：	NIEA W103.56B	報告日期：	民國112年03月13日
檢測目的：	其他環保法規用途	聯絡人：	林采慧

檢測項目	單位	檢測值	檢測方法	備註
pH值	-	7.4 (24.4℃)	NIEA W424.53A	
導電度	µmho/cm	12200	NIEA W203.51B	
溶氧	mg/L	0.8	NIEA W455.52C	
氧化還原電位	mV	-86.8	氧化還原電位計	
以下空白				

聲明書
 (一)茲保證本報告內容，自本實驗室收樣至報告出具之過程，以本公司人員最佳之專業知識，秉持公正、誠實進行採樣、檢測，絕無虛偽不實。

- 備註：**
1. 檢測值低於方法定量極限以<定量極限表示。
 2. 本報告僅對當時檢測之樣品負責，不得部份複製使用(但全份檢測報告複製除外)及作為宣傳廣告之用。
 3. 樣品並未進入實驗室，測項皆為現場測項，故相關辨識之報告編號以專案編號取代。

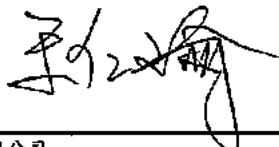
公司名稱：淇荃環保科技有限公司
 負責人：周宏沂
 檢驗室主管： 

檢測報告專用章 淇荃環保科技有限公司 負責人：周宏沂 檢驗室主管：王仁瑜 高雄市大社區萬金路349巷21-1號
--



淇荃環保科技有限公司

監測井地下水採樣紀錄表

專案編號: KE11263003

採樣地點: 雲林縣

井號: 石馬3-2

實驗室編號: *

井位座標: E: 165732 N: 2630415 (TWD 67 97)

資料來源: 監測井告示牌 業主提供 無

計畫名稱: 中區廢棄物土壤及地下水環保檢測

採樣日期: 112年03月02日

採樣人員: 袁聖奕

井篩深度: 1.500~2.500

天候狀況: 晴

環境描述: 監測井鎖扣是否完整: 是 否 (現場情況描述: 井內積水 無鎖頭 其它)

洗井前水位量測: 1.10: 15, 2.526 m 2.10: 16, 2.528 m 3.10: 17, 2.526 m (水位變化±3cm)

洗井紀錄資料

洗井開始時間: 10時 20分; 洗井結束時間: 10時 40分

井管內徑: 2 (inch)	水位面至井口深度: 2.526 (m)	井底至井口深度: 8.266 (m)
井水深度: 5.740 (m)	井水體積: 11.480 (L)	泵進水口深度: 5.396 (m)
井篩長度: 6 (m)	水流元容積: 0.4 (L)	現場儀器量測頻率: 4 (min-次)

(1)洗井方法: A. 井柱水體積置換法-定量抽水

B. 微洗井-定量抽水

C. 本監測井屬低滲透性地層(以 0.1~0.5L/min 抽水洩降超過井篩長度 1/8), 將井水抽乾

(2)洗井設備: 貝勒管 氣囊式抽水器 其他:

時間	汲水速率 (L/min)	水位深度 (m)	汲出水體積 (L)	pH 值 (pH/溫度 °C) ±0.1/±0.2°C	導電度 (µmho/cm) ±3% 袁聖奕	溶氧 (mg/L) ±10%或 ±0.3	氧化還原電位 (mV) ±10 mV	濁度 (NTU) > 20 為 ±10%, 20~5 為±2, 3次低 於5為穩定	洗井水觀察 (水色、色味、雜質)	水位洩降 (m)
(洗井前) 10:20	0.1	2.526	0.4	7.34/24.5	12.55	0.88	-90.5	231.4	褐色、異味、雜質	0.000
(洗井中) 10:24	0.1	2.527	0.4	7.34/24.5	12.44	0.86	-88.5	228.5	"	0.001
(洗井中) 10:28	0.1	2.527	0.4	7.34/24.5	12.38	0.87	-87.6	228.0	"	0.001
(洗井中) 10:32	0.1	2.528	0.4	7.35/24.6	12.32	0.82	-87.2	227.8	"	0.002
(洗井中) 10:36	0.1	2.528	0.4	7.35/24.4	12.28	0.81	-87.0	227.2	"	0.002
(洗井後) 10:40	0.1	2.528	0.4	7.35/24.4	12.21	0.79	-86.8	226.8	"	0.002
(採樣時)	/			/	/	/	/	/	/	/

汲出水總體積: 2.4 (L) 洗井結束時水位面至井口深度: 2.528 (m)

採樣資料【開始時間: * 時 * 分, 結束時間: * 時 * 分】

採樣器材: 貝勒管 同洗井設備 其他 採樣器放置深度: * (m)

附註: 採樣器放置深度由委託單位指定 (井篩中段 水位下 米 井底上 米 其它:)

非標準井 (2吋簡易井; 其它形式:

井內含有不互溶有機液體 井底有泥沙 其它 浮油厚度: 0.0mm

井水體積(L): 2吋井: 2.0*井水深度 4吋井: 8.1*井水深度 井水體積(L) = 0.51*直徑(吋)*直徑(吋)*井水深度(公尺)

現場量測儀器編號及校正: 記錄於水質採樣各式儀器使用及校正紀錄表(TESP-PW-103-03)

中環科技事業股份有限公司環境分析實驗室

高雄市前鎮區新街路286-8號8樓之一
TEL:(07)8152248 FAX:(07)8152250

地下水樣品檢驗報告

委託單位：台灣塑膠工業股份有限公司
行業別：*
樣品名稱：地下水水質
樣品編號：LG-TSML-32
測點名稱：環評井1
採樣地點：雲林縣麥寮鄉台塑工業園區2號
行程代碼：-

採樣單位：中環科技事業股份有限公司
採樣日期：112/3/9
收樣時間：*
報告日期：112/3/15
報告編號：ET110PJ65-20N-32
採樣方法：NIEA W103.56B
聯絡人：王仲龍

序號	檢驗項目	單位	檢驗值	分析方法	備註	監測標準	管制標準
1	溶氧	mg/L	1.2	NIEA W455.52C		-	-
2	氧化還原電位	mV	129.5	Std.Mthds. 2580 B		-	-
3	pH值	-	7.6/27.8°C	NIEA W424.53A		-	-
4	導電度	µmho/cm	1220	NIEA W203.51B		-	-

以 下 空 白

備註：

1. 檢測數據位數之表示，依環保署公告99年3月5日環檢一字第0990000919號「檢測報告位數表示規定」。
2. 監測標準及管制標準參考來源為行政院環保署102年12月18日環署土字第1020109443號令訂定發布之「地下水污染監測標準」及行政院環保署102年12月18日環署土字第1020109478號令修正發布之「地下水污染管制標準」的第二類水質標準。
3. 本報告僅對該樣品負責，不得隨意複製及作為宣傳廣告之用。
4. Std.Mthds.為Standard Methods第22版之檢測方法。

聲明書：

- (一) 茲保證本報告內容完全依照行政院環境保護署及有關機關之標準方法及品保品管等相關規定，秉持公正、誠實進行採樣、檢測。絕無虛偽不實，如有違反，就政府機關所受損失願自連帶賠償責任之外，並接受主管機關依法令所為之行政處分及刑事處罰。
- (二) 吾人瞭解如自身受政府機關委任從事公務，亦屬於刑法上之公務員，並瞭解刑法上圖利罪、公務員登載不實偽造公文書及貪污治罪條例之相關規定，如有違反，亦受該等法律條例之適用對象，願受最嚴厲之法律制裁。

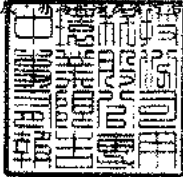

負責人：



實驗室主任：

王仲龍



表4、監測井地下水採樣紀錄表

專案名稱：中區廢棄物土壤及地下水環保檢測。
 專案編號：PJ 11065-(20)。
 採樣人員：阮榮洋 蕭宇軒。
 採樣日期：112年3月9日。
 天氣狀況：晴、陰、陰偶雨、雨，氣溫：28.9(°C)，氣壓：1020(mbq)。

(一)監測井基本資料：

- 1、監測井名稱：環評井1。監測井編號：00R0108。
- 2、樣品編號：IG-TSML(3)。
- 3、環境描述：(1)監測井鎖扣是否完整：是、否(情況描述：_____)。
(2)監測井附近環境描述：整潔、髒亂(情況描述：_____)。
- 4、井深計之重鏈是否含泥沙：是、否。
- 5、量測資料：2.60-11.60

井篩(井篩頂至井口深度)(m) (記錄至小數點以下二位)	<input checked="" type="checkbox"/> 告示牌(____m) <input type="checkbox"/> 無資料	井管內徑	<input checked="" type="checkbox"/> 2吋 <input type="checkbox"/> 4吋
井深(井底至井口深度)(m) (記錄至小數點以下三位)	<u>12.294</u> (m)	井水體積(公升) (記錄至個位數)	<u>21</u> (L)
水位(水面至井口深度)(m) (記錄至小數點以下三位)	<u>1.885</u> (m)	3倍井水體積(公升) (記錄至個位數)	<u>63</u> (L)
井水深度(=井深-水位) (記錄至小數點以下三位)	<u>10.389</u> (m)		

(二)洗井記錄資料：

- 1、洗井方式：
(1)口貝勒管作業，(2)口採樣泵作業(型號：MP1)，(3)微洗井作業(型號：MP10)。
- 2、各階段洗井作業之現場測量記錄資料：

洗井階段	時間 (時:分)	抽水速率 (公升/分鐘)	水位 (公尺) (記錄至小數點 以下三位)	放置深度 (公尺) (記錄至小數點 以下兩位)	汲出水 體積 (公升)	水溫 (°C)	pH 值	導電度 (µmho/cm)	溶氧 (mg/L)	氧化還原 電位 (mV)	濁度 (NTU)	水質顏色	水質氣味
0.試洗井	14:05	0.1	1.885	7.10	1	-	-	-	-	-	-	-	-
試洗井時以最小可汲出水之抽水速率觀察水位洩降，再調整抽水速率使其穩定 預估洗井時間(=井水體積×3÷抽水速率)：(____)分鐘 水流元容積：(<u>0.4</u>)L；現場儀器量測頻率：(<u>4</u>)分鐘/次													
1.洗井開始	14:15	0.1	1.901	7.10	0.1	27.7	7.55	1205	1.47	137.9	4.56	無	無
2.洗井中	14:19	0.1	1.901	7.10	0.4	27.7	7.55	1209	1.25	133.5	4.22	"	"
3.洗井中	14:23	0.1	1.901	7.10	0.4	27.7	7.55	1212	1.29	130.1	4.05	"	"
4.洗井中	14:27	0.1	1.902	7.10	0.4	27.8	7.56	1214	1.27	129.8	4.01	"	"
5.洗井中	:												
6.洗井中	:												
7.洗井中	:												
8.洗井結束	14:31	0.1	1.902	7.10	0.4	27.8	7.56	1215	1.25	129.5	4.11	"	"

3、汲出水總體積(含試洗井汲出水體積，不含採樣體積)：2.11(公升)。

(三)採樣資料：

- 1、採樣器材：貝勒管、採樣泵(MP1)、氣囊式泵(MP10)，採樣器放置深度： (公尺)。
- 2、開始時間： 時 分，結束時間： 時 分。
- 3、採集樣品記錄資料：

測量次別	溫度 (°C)	導電度 (µmho/cm)	pH	溶氧 (mg/L)	溶氧飽和度 百分比(%)	鹽度 (psu)	氧化還原電位 (mV)	總餘氯 (mg/L)	油位 (公尺)	浮油厚度 (公尺)
第1次測量									0.0	0.0
第2次測量									-	-
兩次測值平均值									-	-

中環現場審查人員：阮榮洋，日期：112年3月9日。
 中環公司審查人員：黃啟博，日期：112年3月13日。

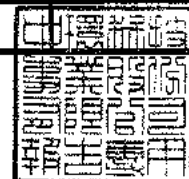

中環科技事業股份有限公司環境分析實驗室

高雄市前鎮區新街路286-8號8樓之一
TEL:(07)8152248 FAX:(07)8152250

地下水樣品檢驗報告

委託單位：台灣塑膠工業股份有限公司
行業別：水
樣品名稱：地下水水質
樣品編號：LG-TSML-37
測點名稱：環評井6
採樣地點：雲林縣麥寮鄉台塑工業園區1號
行程代碼：-

採樣單位：中環科技事業股份有限公司
採樣日期：112/3/9
收樣時間：*
報告日期：112/3/15
報告編號：ET110PJ65-20N-37
採樣方法：NIEA W103.56B
聯絡人：王仲龍

序號	檢 驗 項 目	單 位	檢 驗 值	分 析 方 法	備 註	監 測 標 準	管 制 標 準
1	溶氧	mg/L	1.2	NIEA W455.52C		-	-
2	氧化還原電位	mV	142.3	Std.Mthds. 2580 B		-	-
3	pH值	-	6.7/28.3°C	NIEA W424.53A		-	-
4	導電度	µmho/cm	2360	NIEA W203.51B		-	-

以 下 空 白

備 註：

1. 檢測數據位數之表示，依環保署公告99年3月5日環檢一字第0990000919號「檢測報告位數表示規定」。
2. 監測標準及管制標準參考來源為行政院環保署102年12月18日環署土字第1020109443號令訂定發布之「地下水污染監測標準」及行政院環保署102年12月18日環署土字第1020109478號令修正發布之「地下水污染管制標準」的第二類水質標準。
3. 本報告僅對該樣品負責，不得隨意複製及作為宣傳廣告之用。
4. Std.Mtds.為Standard Methods第22版之檢測方法。

聲 明 書：

- (一) 茲保證本報告內容完全依照行政院環境保護署及有關機關之標準方法及品保品管等相關規定，秉持公正、誠實進行採樣、檢測。絕無虛偽不實，如有違反，就政府機關所受損失願負連帶賠償責任之外，並接受主管機關依法令所為之行政處分及刑事處罰。
- (二) 吾人瞭解如自身受政府機關委任從事公務，亦屬於刑法上之公務員，並瞭解刑法上圖利罪、公務員登載不實偽造公文書及貪污治罪條例之相關規定，如有違反，亦為刑法及貪污治罪條例之適用對象，願受最嚴厲之法律制裁。

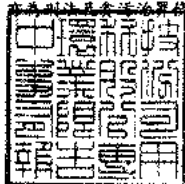

負責人：



實驗室主任：

王仲龍



表4、監測井地下水採樣紀錄表

專案名稱：中區廢棄物土壤及地下水環保檢測。

專案編號：PJ 11065-(20)。

採樣人員：邱雲身、傅名翔。

採樣日期：112年3月9日。

天候狀況：晴、陰、陰偶雨、雨，氣溫：22.8(°C)，氣壓：101.8(mbar)。

(一)監測井基本資料：

- 1、監測井名稱：環新井6。監測井編號：00RXC017。
- 2、樣品編號：LG-TSML(37)。
- 3、環境描述：(1)監測井鎖扣是否完整：是、否(情況描述：)。
- (2)監測井附近環境描述：整潔、髒亂(情況描述：)。
- 4、井深計之重錘是否含泥沙：是、否。
- 5、量測資料：1.3017.30

井篩(井篩頂至井口深度)(m) 〔記錄至小數點以下二位〕	<input checked="" type="checkbox"/> 告示牌(____m) <input type="checkbox"/> 無資料	井管內徑	<input checked="" type="checkbox"/> 2吋 <input type="checkbox"/> 4吋
井深(井底至井口深度)(m) 〔記錄至小數點以下三位〕	<u>8.509</u> (m)	井水體積(公升) 〔記錄至個位數〕	<u>14</u> (L)
水位(水面至井口深度)(m) 〔記錄至小數點以下三位〕	<u>1.612</u> (m)	3倍井水體積(公升) 〔記錄至個位數〕	<u>42</u> (L)
井水深度(=井深-水位) 〔記錄至小數點以下三位〕	<u>6.897</u> (m)		

(二)洗井記錄資料：

- 1、洗井方式：
(1)貝勒管作業，(2)採樣泵作業〔型號：MP1〕，(3)微洗井作業〔型號：MP10〕。
- 2、各階段洗井作業之現場測量記錄資料：

洗井階段	時間(時:分)	抽水速率(公升/分鐘)	水位(公尺) 〔記錄至小數點以下三位〕	放置深度(公尺) 〔記錄至小數點以下兩位〕	汲出水體積(公升)	水溫(°C)	pH值	導電度(µmho/cm)	溶氧(mg/L)	氧化還原電位(mV)	濁度(NTU)	水質顏色	水質臭味
0.試洗井	10:15	0.1	1.612	5.00	1	-	-	-	-	-	-	-	-
試洗井時以最可汲出水之抽水速率觀察水位洩降，再調整抽水速率使其穩定 預估洗井時間(=井水體積×3÷抽水速率)：(-)分鐘 水流元容積： <u>(0.4)</u> L；現場儀器量測頻率： <u>(4)</u> 分鐘/次													
1.洗井開始	10:25	0.1	1.617	5.00	0.1	28.2	6.78	>200	1.40	133.9	4.01	無	無
2.洗井中	10:29	0.1	1.617	5.00	0.4	28.3	6.74	2300	1.30	140.0	3.85	-	-
3.洗井中	10:33	0.1	1.616	5.00	0.4	28.3	6.74	2300	1.26	141.2	3.81	-	-
4.洗井中	10:37	0.1	1.617	5.00	0.4	28.3	6.73	2350	1.24	141.8	3.79	-	-
5.洗井中	:												
6.洗井中	:												
7.洗井中	:												
8.洗井結束	10:41	0.1	1.617	5.00	0.4	28.3	6.77	2360	1.23	142.7	3.80	無	無

3、汲出水總體積(含試洗井汲出水體積，不含採樣體積)：2.7(公升)。

(三)採樣資料：

- 1、採樣器材：貝勒管、採樣泵(MP1)、氣囊式泵(MP10)，採樣器放置深度： (公尺)。
- 2、開始時間： 時 分，結束時間： 時 分。
- 3、採集樣品記錄資料：

測量次別	溫度(°C)	導電度(µmho/cm)	pH	溶氧(mg/L)	溶氧飽和度百分比(%)	鹽度(psu)	氧化還原電位(mV)	總餘氯(mg/L)	油位(公尺)	浮油厚度(公尺)
第1次測量										
第2次測量										
兩次測量平均值										

中環現場審查人員：邱雲身，日期：112年3月9日。

中環公司審查人員：黃祥博，日期：112年3月13日。

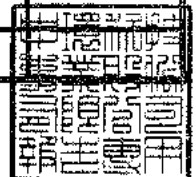

中環科技事業股份有限公司環境分析實驗室

高雄市前鎮區新街路286-8號8樓之一
TEL: (07)8152248 FAX: (07)8152250

地下水樣品檢驗報告

委託單位： 台灣塑膠工業股份有限公司
 行業別： *
 樣品名稱： 地下水水質
 樣品編號： LG-TSML-38
 測點名稱： 環評井7
 採樣地點： 雲林縣麥寮鄉台塑工業園區1號
 行程代碼： -

採樣單位： 中環科技事業股份有限公司
 採樣日期： 112/3/9
 收樣時間： *
 報告日期： 112/3/15
 報告編號： ET110PJ65-20N-38
 採樣方法： NIEA W103.56B
 聯絡人： 王仲龍

序號	檢驗項目	單位	檢驗值	分析方法	備註	監測標準	管制標準
1	溶氧	mg/L	0.4	NIEA W455.52C		-	-
2	氧化還原電位	mV	-50.5	Std.Mthds. 2580 B		-	-
3	pH值	-	7.9/27.5°C	NIEA W424.53A		-	-
4	導電度	µmho/cm	2110	NIEA W203.51B		-	-

以 下 空 白

備註：

1. 檢測數據位數之表示，依環保署公告99年3月5日環檢一字第0990000919號「檢測報告位數表示規定」。
2. 監測標準及管制標準參考來源為行政院環保署102年12月18日環署土字第1020109443號令訂定發布之「地下水污染監測標準」及行政院環保署102年12月18日環署土字第1020109478號令修正發布之「地下水污染管制標準」的第二類水質標準。
3. 本報告僅對該樣品負責，不得隨意複製及作為宣傳廣告之用。
4. Std.Mthds.為Standard Methods第22版之檢測方法。

聲明書：

- (一) 茲保證本報告內容完全依照行政院環境保護署及有關機關之標準方法及品保品管等相關規定，秉持公正、誠實進行採樣、檢測。絕無虛偽不實，如有違反，就政府機關所受損失願負連帶賠償責任之外，並接受主管機關依法令所為之行政處分及刑事處罰。
- (二) 吾人瞭解如吾人受政府機關委任從事公務，亦屬於刑法上之公務員，並瞭解刑法上圖利罪、公務員登載不實偽造公文書及貪污治罪條例之相關規定，如有違反，亦將受刑法及貪污治罪條例之適用對象，願受最嚴厲之法律制裁。

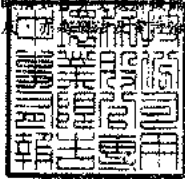

負責人：



實驗室主任：

王仲龍



表4、監測井地下水採樣紀錄表

專案名稱：中區廢棄物土壤及地下水環保檢測。

專案編號：PJ 11065-(20)。

採樣人員：王素萍、蕭志新。

採樣日期：112年3月9日。

天氣狀況：晴、陰、陰偶雨、雨，氣溫：28.8(°C)，氣壓：1020(mba)。

(一)監測井基本資料：

1、監測井名稱：環評井。監測井編號：00R×0114。

2、樣品編號：IG-TSML-(20)。

3、環境描述：(1)監測井鎖扣是否完整：是、否(情況描述：_____)

(2)監測井附近環境描述：整潔、髒亂(情況描述：_____)

4、井深計之重錘是否含泥沙：是、否。

5、量測資料：290-11.90

井篩(井篩頂至井口深度)(m) (記錄至小數點以下二位)	<input checked="" type="checkbox"/> 告示牌(____m) <input type="checkbox"/> 無資料	井管內徑	<input checked="" type="checkbox"/> 2吋 <input type="checkbox"/> 4吋
井深(井底至井口深度)(m) (記錄至小數點以下三位)	<u>13.006</u> (m)	井水體積(公升) (記錄至個位數)	<u>>3</u> (L)
水位(水面至井口深度)(m) (記錄至小數點以下三位)	<u>1.057</u> (m)	3倍井水體積(公升) (記錄至個位數)	<u>69</u> (L)
井水深度(=井深-水位) (記錄至小數點以下三位)	<u>11.949</u> (m)		

(二)洗井記錄資料：

1、洗井方式：

(1)貝勒管作業，(2)採樣泵作業【型號：MP1】，(3)微洗井作業【型號：MP10】。

2、各階段洗井作業之現場測量記錄資料：

洗井階段	時間 (時:分)	抽水速率 (公升/分鐘)	水位 (公尺) (記錄至小數點 以下三位)	放置深度 (公尺) (記錄至小數點 以下兩位)	汲出水 體積 (公升)	水溫 (°C)	pH 值	導電度 (µmho/cm)	溶氧 (mg/L)	氧化還原 電位 (mV)	濁度 (NTU)	水質顏色	水質氣味
0.試洗井	13:00	0.1	1.057	7.40	1	-	-	-	-	-	-	-	-
試洗井時以最小可汲出水之抽水速率觀察水位洩降，再調整抽水速率使其穩定 預估洗井時間(=井水體積×3÷抽水速率)：(____)分鐘 水流速率：(0.4)L；現場儀器量測頻率：(4)分鐘/次													
1.洗井開始	13:10	0.1	1.069	7.40	0.1	27.4	7.92	2060	0.68	40.8	8.21	無	無
2.洗井中	13:14	0.1	1.069	7.40	0.4	27.4	7.92	2090	0.55	46.7	8.01	"	"
3.洗井中	13:18	0.1	1.070	7.40	0.4	27.4	7.92	2100	0.50	49.5	7.86	"	"
4.洗井中	13:22	0.1	1.070	7.40	0.4	27.5	7.93	2110	0.47	50.1	7.71	"	"
5.洗井中	:												
6.洗井中	:												
7.洗井中	:												
8.洗井結束	13:26	0.1	1.070	7.40	0.4	27.5	7.93	2110	0.45	50.5	7.75	"	"

3、汲出水總體積(含試洗井汲出水體積，不含採樣體積)：2.7(公升)。

(三)採樣資料：

1、採樣器材：貝勒管、採樣泵(MP1)、氣囊式泵(MP10)，採樣器放置深度： (公尺)。

2、開始時間： 時 分，結束時間： 時 分。

3、採集樣品記錄資料：

測量次別	溫度 (°C)	導電度 (µmho/cm)	pH	溶氧 (mg/L)	溶氧飽和度 百分比(%)	鹽度 (psu)	氧化還原電位 (mV)	總餘氯 (mg/L)	油位 (公尺)	浮油厚度 (公尺)
第1次測量									0.0	0.0
第2次測量									-	-
兩次測值平均值										

中環現場審查人員：王素萍，日期：112年3月9日。

中環公司審查人員：黃啟博，日期：112年3月13日。

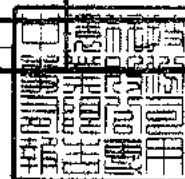

中環科技事業股份有限公司環境分析實驗室

高雄市前鎮區新街路286-8號8樓之一
TEL:(07)8152248 FAX:(07)8152250

地下水樣品檢驗報告

委託單位：台灣塑膠工業股份有限公司
 行業別：*
 樣品名稱：地下水水質
 樣品編號：LG-TSML-41
 測點名稱：環評井10
 採樣地點：雲林縣麥寮鄉台塑工業園區1號
 行程代碼：-

採樣單位：中環科技事業股份有限公司
 採樣日期：112/3/9
 收樣時間：*
 報告日期：112/3/15
 報告編號：ET110PJ65-20N-41
 採樣方法：NIEA W103.56B
 聯絡人：王仲龍

序號	檢驗項目	單位	檢驗值	分析方法	備註	監測標準	管制標準
1	溶氧	mg/L	0.8	NIEA W455.52C		-	-
2	氧化還原電位	mV	-112.2	Std.Mthds. 2580 B		-	-
3	pH值	-	7.8/28.2°C	NIEA W424.53A		-	-
4	導電度	µmho/cm	3220	NIEA W203.51B		-	-

以 下 空 白

備註：

1. 檢測數據位數之表示，依環保署公告99年3月5日環檢一字第0990000919號「檢測報告位數表示規定」。
2. 監測標準及管制標準參考來源為行政院環保署102年12月18日環署土字第1020109443號令訂定發布之「地下水污染監測標準」及行政院環保署102年12月18日環署土字第1020109478號令修正發布之「地下水污染管制標準」的第二類水質標準。
3. 本報告僅對該樣品負責，不得隨意複製及作為宣傳廣告之用。
4. Std.Mthds.為Standard Methods第22版之檢測方法。

聲明書：

- (一) 茲保證本報告內容完全依照行政院環境保護署及有關機關之標準方法及品保品管等相關規定，秉持公正、誠實進行採樣、檢測。絕無虛偽不實，如有違反，就政府機關所受損失願負連帶賠償責任之外，並接受主管機關依法令所為之行政處分及刑事處罰。
- (二) 吾人瞭解如自身受政府機關委任從事公務，亦屬於刑法上之公務員，並瞭解刑法上圖利罪、公務員登載不實偽造公文書及貪污治罪條例之相關規定，如有違反，亦將受該等法律條例之適用對象，願受最嚴厲之法律制裁。



負責人：



實驗室主任：

王仲龍



表4、監測井地下水採樣紀錄表

專案名稱: 中區廢棄物土壤及地下水環保檢測。

專案編號: PJ 11065-(20)。

採樣人員: 江晏身 傅名翹。

採樣日期: 112年3月9日。

天候狀況: 晴、陰、陰偶雨、雨, 氣溫: 22.5(°C), 氣壓: 1018 (mbar)。

(一)監測井基本資料:

1、監測井名稱: 環靜井10。監測井編號: 00R00L17。

2、樣品編號: LG-TSML(41)。

3、環境描述: (1)監測井鎖扣是否完整: 是、否(情況描述:)。

(2)監測井附近環境描述: 整潔、髒亂(情況描述:)。

4、井深計之重錘是否含泥沙: 是、否。

5、量測資料: 270~1170

井篩(井篩頂至井口深度)(m) 〔記錄至小數點以下二位〕	<input checked="" type="checkbox"/> 告示牌(____m) <input type="checkbox"/> 無資料	井管內徑	<input checked="" type="checkbox"/> 2吋 <input type="checkbox"/> 4吋
井深(井底至井口深度)(m) 〔記錄至小數點以下三位〕	<u>12.811</u> (m)	井水體積(公升) 〔記錄至個位數〕	<u>27</u> (L)
水位(水面至井口深度)(m) 〔記錄至小數點以下三位〕	<u>2.604</u> (m)	3倍井水體積(公升) 〔記錄至個位數〕	<u>63</u> (L)
井水深度(=井深-水位) 〔記錄至小數點以下三位〕	<u>10.207</u> (m)		

(二)洗井記錄資料:

1、洗井方式:

(1)貝勒管作業, (2)採樣泵作業(型號:MP1), (3)微洗井作業(型號:MP10)。

2、各階段洗井作業之現場測量記錄資料:

洗井階段	時間(時:分)	抽水速率(公升/分鐘)	水位(公尺) (記錄至小數點以下三位)	放置深度(公尺) (記錄至小數點以下兩位)	汲出水體積(公升)	水溫(°C)	pH值	導電度(µmho/cm)	溶氧(mg/L)	氧化還原電位(mV)	濁度(NTU)	水質顏色	水質氣味
0.試洗井	13:36	0.1	2.604	2.20	1	-	-	-	-	-	-	-	-
試洗井時以最小可汲出水之抽水速率觀察水位洩降, 再調整抽水速率使其穩定 預估洗井時間(=井水體積×3÷抽水速率): ()分鐘 水流元容積: (0.4) L; 現場儀器量測頻率: (4) 分鐘/次													
1.洗井開始	13:46	0.1	2.612	2.20	0.1	28.0	7.81	2000	0.93	-101.1	6.07	2	2
2.洗井中	13:50	0.1	2.612	2.20	0.4	28.0	7.82	2100	0.85	-110.2	5.98	2	2
3.洗井中	13:54	0.1	2.613	2.20	0.4	28.1	7.83	2150	0.81	-111.1	5.95	2	2
4.洗井中	13:58	0.1	2.617	2.20	0.4	28.1	7.83	2190	0.77	-111.7	5.91	2	2
5.洗井中	:												
6.洗井中	:												
7.洗井中	:												
8.洗井結束	14:02	0.1	2.612	2.20	0.4	28.2	7.83	2220	0.75	-112.2	5.88	2	2

3、汲出水總體積(含試洗井汲出水體積, 不含採樣體積): 2.7 (公升)。

(三)採樣資料:

1、採樣器材: 貝勒管、採樣泵(MP1)、氣囊式泵(MP10), 採樣器放置深度: () (公尺)。

2、開始時間: () 時 () 分, 結束時間: () 時 () 分。

3、採樣樣品記錄資料:

測量次別	溫度(°C)	導電度(µmho/cm)	pH	溶氧(mg/L)	溶氧飽和度百分比(%)	鹽度(‰)	氧化還原電位(mV)	總餘氯(mg/L)	油位(公尺)	浮油厚度(公尺)
第1次測量										
第2次測量										
兩次測量平均值										

中環現場審查人員: 江晏身, 日期: 112年3月9日。

中環公司審查人員: 黃啟博, 日期: 112年3月13日。

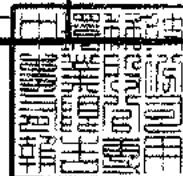

附錄九

地下水水質與監測標準 及管制標準比較

六輕四期擴建計畫環境影響 說明書

環評井 1 歷年之地下水水質與監測標準及管制標準比較

分析項目	單位	監測標準	管制標準	83 年 第 2 季	83 年 第 4 季	84 年 第 1 季	84 年 第 2 季	84 年 第 3 季	84 年 第 4 季	85 年 第 1 季	85 年 第 2 季
水溫	℃	*	*	25.1	26.4	26.5	26.5	26.4	26.6	26	27.2
pH 值	-	*	*	7.7	7.47	7.52	7.5	7.8	7.71	7.52	7.44
濁度	NTU	*	*	11.9	66	29	28.5	2.9	16	19	5.5
導電度	μmho/cm	*	*	53100	45100	54000	56800	58480	49200	43300	50100
總溶解固體	mg/L	*	*	42500	33200	41000	42200	42500	36000	35600	39400
總硬度	mg/L	*	*	5530	4400	5300	5650	5700	4300	4500	2375
氯鹽	mg/L	*	*	11624	12513	15664	16283	14803	13350	12367	13426
總餘氯	mg/L	*	*	ND	ND	ND	ND	ND	ND	-	ND
硫酸鹽	mg/L	*	*	2354	2376	2321	2426	2408	2228	1977	2070
硫化物	mg/L	*	*	0.14	0.21	0.06	0.08	ND	0.01	0.32	0.01
氨氮	mg/L	*	*	0.83	1.04	1.05	1.02	0.82	0.61	0.93	0.87
亞硝酸鹽氮	mg/L	*	*	0.00206	0.0914	0.00592	0.00315	3.13	0.00859	0.014	0.0103
硝酸鹽氮	mg/L	*	*	0.74	0.64	0.7	0.39	0.44	0.87	0.41	0.42
無機氮含量	mg/L	*	*	1.57	1.69	1.76	1.41	1.26	1.48	1.35	1.3
總含氮量	mg/L	*	*	2.42	2.25	3.38	10.5	2.99	3.67	2.08	1.67
氯鹽	mg/L	*	*	0.87	1.35	0.86	0.97	1.06	1.07	1.1	1.1
鎘	mg/L	*	*	ND	ND	ND	ND	ND	ND	ND	ND
鉻	mg/L	*	*	ND	ND	ND	ND	ND	0.0067	ND	ND
銅	mg/L	*	*	0.00253	0.0223	0.2482	0.10366	0.3686	0.326	0.3617	0.1946
鎳	mg/L	*	*	ND	0.0104	0.0102	0.0021	0.0161	0.0363	0.0211	0.0301
鉛	mg/L	*	*	0.00582	0.03375	ND	ND	ND	ND	ND	ND
鋅	mg/L	*	*	0.00681	0.009	0.04952	0.04647	0.0531	0.36795	0.0775	0.1413
汞	mg/L	*	*	ND	ND	ND	ND	ND	ND	ND	ND
砷	mg/L	*	*	0.029	0.0287	0.0174	0.0239	0.01224	0.0042	ND	0.0039
鐵	mg/L	*	*	0.11	0.08	0.18	0.24	0.07	0.07	ND	ND
錳	mg/L	*	*	1.11	0.92	1.21	1.24	1.39	0.9	0.89	1.06
油脂	mg/L	*	*	5.83	ND	ND	ND	ND	4.75	ND	ND
總有機碳(TOC)	mg/L	*	*	1.03	0.9	0.81	0.42	ND	MD	0.83	ND
總酚	mg/L	*	*	ND	ND	ND	ND	ND	ND	ND	ND
2,4,5-三氯酚	mg/L	*	*	-	-	-	-	-	-	-	-
2,4,6-三氯酚	mg/L	*	*	-	-	-	-	-	-	-	-
五氯酚	mg/L	*	*	-	-	-	-	-	-	-	-
苯	mg/L	*	*	ND	ND	ND	ND	ND	ND	ND	ND
甲苯	mg/L	*	*	ND	ND	ND	ND	ND	ND	ND	ND
二甲苯	mg/L	*	*	ND	ND	ND	ND	ND	ND	ND	ND
乙苯	mg/L	*	*	ND	ND	ND	ND	ND	ND	ND	ND
氯苯	mg/L	*	*	-	-	-	-	-	-	-	-
1,4-二氯苯	mg/L	*	*	-	-	-	-	-	-	-	-
萘	mg/L	*	*	-	-	-	-	-	-	-	-
氯甲烷	mg/L	*	*	-	-	-	-	-	-	-	-
二氯甲烷	mg/L	*	*	-	-	-	-	-	-	-	-
氯仿	mg/L	*	*	-	-	-	-	-	-	-	-
1,1-二氯乙烷	mg/L	*	*	-	-	-	-	-	-	-	-
1,2-二氯乙烷	mg/L	*	*	-	-	-	-	-	-	-	-
1,1,2-三氯乙烷	mg/L	*	*	-	-	-	-	-	-	-	-
氯乙烯	mg/L	*	*	ND	ND	ND	ND	ND	ND	ND	ND
1,1-二氯乙烯	mg/L	*	*	-	-	-	-	-	-	-	-
順-1,2-二氯乙烯	mg/L	*	*	-	-	-	-	-	-	-	-
反-1,2-二氯乙烯	mg/L	*	*	-	-	-	-	-	-	-	-
三氯乙烯	mg/L	*	*	-	-	-	-	-	-	-	-
四氯乙烯	mg/L	*	*	-	-	-	-	-	-	-	-
四氯化碳	mg/L	*	*	-	-	-	-	-	-	-	-
總石油碳氫化合物	mg/L	*	*	-	-	-	-	-	-	-	-
氰化物	mg/L	*	*	-	-	-	-	-	-	-	-
甲基第三丁基醚	mg/L	*	*	-	-	-	-	-	-	-	-
甲醛	mg/L	*	*	-	-	-	-	-	-	-	-
1,2-二氯苯	mg/L	*	*	-	-	-	-	-	-	-	-
3,3'-二氯聯苯胺	mg/L	*	*	-	-	-	-	-	-	-	-
1,1,1-三氯乙烷	mg/L	*	*	-	-	-	-	-	-	-	-
總柴油碳氫化合物	mg/L	*	*	-	-	-	-	-	-	-	-

註：1.「*」表示法規尚未規定，「-」表示並無監測

2.若低於方法偵測極限之測定值以「ND」表示，若高於方法偵測極限(MDL)但低於檢量線最低點濃度時，以『<檢測報告最低位數單位值』表示

環評井 1 歷年之地下水水質與監測標準及管制標準比較

分析項目	單位	監測標準	管制標準	85 年 第 3 季	85 年 第四季	86 年 第一季	86 年 第 2 季	86 年 第 4 季	87 年 第 1 季	87 年 第 2 季	87 年 第 3 季
水溫	℃	*	*	26.4	25.8	23.7	27.5	25.8	23.3	26.2	26.5
pH 值	-	*	*	7.77	7.61	8.13	8.13	7.38	7.8	7.49	7.74
濁度	NTU	*	*	1.8	1.11	31	10	ND	0.4	0.9	1.5
導電度	μmho/cm	*	*	22500	12650	5220	7450	33800	19100	27200	23200
總溶解固體	mg/L	*	*	18600	10500	4500	6350	29900	15480	26500	20360
總硬度	mg/L	*	*	1250	2000	1250	1450	3750	2100	3100	3800
氯鹽	mg/L	*	*	5963	3018	816	1671	10837	5881	9276	7587
總餘氯	mg/L	*	*	ND	ND	ND	ND	ND	ND	<0.2	ND
硫酸鹽	mg/L	*	*	1515	1524	1227	1389	2260	879	1479	1453
硫化物	mg/L	*	*	0.02	0.06	ND	0.06	0.01	0.01	0.01	ND
氨氮	mg/L	*	*	0.62	0.24	ND	0.24	ND	0.14	0.62	1.47
亞硝酸鹽氮	mg/L	*	*	ND	0.0012	0.00079	0.01868	0.00353	0.00391	0.0132	0.0495
硝酸鹽氮	mg/L	*	*	0.42	0.13	0.27	0.24	1.06	0.001	0.19	0.45
無機氮含量	mg/L	*	*	1.04	0.37	0.27	0.5	1.12	1.14	0.83	1.97
總含氮量	mg/L	*	*	1.84	1.08	1.11	1.56	1.38	5.12	1.2	2.87
氯鹽	mg/L	*	*	1.54	1.45	1.17	1.55	0.44	0.7	0.86	ND
鎘	mg/L	*	*	ND	ND	ND	ND	ND	ND	<0.00572	ND
鉻	mg/L	*	*	ND	ND	ND	ND	0.0096	ND	<0.00406	0.0155
銅	mg/L	*	*	0.1065	0.0145	0.0825	0.0156	0.0011	ND	<0.00149	0.0015
鎳	mg/L	*	*	0.0197	0.0242	0.1432	0.038	0.0066	ND	<0.00154	ND
鉛	mg/L	*	*	ND	0.0073	0.1347	0.0347	0.0388	ND	<0.00343	ND
鋅	mg/L	*	*	0.691	0.205	0.081	0.696	0.063	0.3372	0.0698	0.0642
汞	mg/L	*	*	ND	ND	ND	ND	ND	ND	<0.00062	ND
砷	mg/L	*	*	0.00557	0.01042	0.0047	0.00418	0.00084	0.0032	0.00374	ND
鐵	mg/L	*	*	ND	0.09	0.7	ND	0.06	ND	<0.04	ND
錳	mg/L	*	*	1.04	0.8	0.06	0.42	0.74	0.13	0.49	1.07
油脂	mg/L	*	*	ND	ND	ND	ND	ND	ND	<2.5	ND
總有機碳(TOC)	mg/L	*	*	ND	ND	0.74	0.83	ND	1	<0.55	ND
總酚	mg/L	*	*	ND	ND	ND	ND	ND	ND	<0.007	ND
2,4,5-三氯酚	mg/L	*	*	-	-	-	-	-	-	-	-
2,4,6-三氯酚	mg/L	*	*	-	-	-	-	-	-	-	-
五氯酚	mg/L	*	*	-	-	-	-	-	-	-	-
苯	mg/L	*	*	ND	ND	ND	ND	ND	ND	<0.002	ND
甲苯	mg/L	*	*	ND	ND	ND	ND	ND	ND	<0.0006	ND
二甲苯	mg/L	*	*	ND	ND	ND	ND	ND	ND	<0.0006	ND
乙苯	mg/L	*	*	ND	ND	ND	ND	ND	ND	<0.0006	ND
氯苯	mg/L	*	*	-	-	-	-	-	-	-	-
1,4-二氯苯	mg/L	*	*	-	-	-	-	-	-	-	-
萘	mg/L	*	*	-	-	-	-	-	-	-	-
氯甲烷	mg/L	*	*	-	-	-	-	-	-	-	-
二氯甲烷	mg/L	*	*	-	-	-	-	-	-	-	-
氯仿	mg/L	*	*	-	-	-	-	-	-	-	-
1,1-二氯乙烷	mg/L	*	*	-	-	-	-	-	-	-	-
1,2-二氯乙烷	mg/L	*	*	-	-	-	-	-	-	-	-
1,1,2-三氯乙烷	mg/L	*	*	-	-	-	-	-	-	-	-
氯乙烯	mg/L	*	*	ND	ND	ND	ND	ND	ND	<0.004	ND
1,1-二氯乙烯	mg/L	*	*	-	-	-	-	-	-	-	-
順-1,2-二氯乙烯	mg/L	*	*	-	-	-	-	-	-	-	-
反-1,2-二氯乙烯	mg/L	*	*	-	-	-	-	-	-	-	-
三氯乙烯	mg/L	*	*	-	-	-	-	-	-	-	-
四氯乙烯	mg/L	*	*	-	-	-	-	-	-	-	-
四氯化碳	mg/L	*	*	-	-	-	-	-	-	-	-
總石油碳氫化合物	mg/L	*	*	-	-	-	-	-	-	-	-
氰化物	mg/L	*	*	-	-	-	-	-	-	-	-
甲基第三丁基醚	mg/L	*	*	-	-	-	-	-	-	-	-
甲醛	mg/L	*	*	-	-	-	-	-	-	-	-
1,2-二氯苯	mg/L	*	*	-	-	-	-	-	-	-	-
3,3'-二氯聯苯胺	mg/L	*	*	-	-	-	-	-	-	-	-
1,1,1-三氯乙烷	mg/L	*	*	-	-	-	-	-	-	-	-
總柴油碳氫化合物	mg/L	*	*	-	-	-	-	-	-	-	-

註：1.「*」表示法規尚未規定，「-」表示並無監測

2.若低於方法偵測極限之測定值以「ND」表示，若高於方法偵測極限(MDL)但低於檢量線最低點濃度時，以『<檢測報告最低位數單位值』表示

環評井 1 歷年之地下水水質與監測標準及管制標準比較

分析項目	單位	監測標準	管制標準	87年 第4季	88年 第2季	88年 第3季	88年 第4季	89年 第1季	89年 第2季	89年 第3季	89年 第4季
水溫	℃	*	*	25.9	29.1	27	27	23.2	25.8	27.2	25.6
pH 值	-	*	*	7.63	7.25	7.21	7.21	8.3	7.57	7.44	7.77
濁度	NTU	*	*	7.1	11	14	14	0.3	1.1	1.6	1.6
導電度	μmho/cm	*	*	30200	55200	21240	21240	13400	12800	12690	13160
總溶解固體	mg/L	*	*	26175	38920	12400	12400	8790	8980	10250	9320
總硬度	mg/L	*	*	3200	3900	2200	2200	210	1475	1475	1625
氯鹽	mg/L	*	*	9870	17075	5105	5105	4104	3320	4267	3681
總餘氯	mg/L	*	*	ND	ND	ND	ND	<0.2	<0.2	<0.2	<0.2
硫酸鹽	mg/L	*	*	2034	2583	870	870	509	390	2242	1814
硫化物	mg/L	*	*	0.07	0.11	ND	ND	0.03	0.01	0.01	0.01
氨氮	mg/L	*	*	1.27	2.09	1.21	1.21	0.07	3.17	3.79	4.33
亞硝酸鹽氮	mg/L	*	*	0.005	0.004	0.001	0.001	0.0003	0.069	0.0003	ND
硝酸鹽氮	mg/L	*	*	0.35	0.53	0.1	0.1	0.45	0.36	0.16	0.16
無機氮含量	mg/L	*	*	1.63	2.63	1.31	1.31	0.33	3.6	3.95	4.49
總含氮量	mg/L	*	*	1.94	3.15	1.72	1.72	0.93	5.49	4.96	5.67
氯鹽	mg/L	*	*	0.89	0.83	0.71	0.71	0.43	0.86	0.98	1.2
鎘	mg/L	*	*	0.00702	ND	ND	ND	<0.00572	<0.00572	<0.00572	<0.00572
鉻	mg/L	*	*	ND	ND	ND	ND	<0.00406	<0.00406	<0.00406	<0.00406
銅	mg/L	*	*	0.002	0.0075	0.0044	0.0044	0.0571	0.014	0.0152	0.0043
鎳	mg/L	*	*	ND	0.0136	0.0073	0.0073	<0.00154	0.0055	0.0123	0.00345
鉛	mg/L	*	*	0.0018	0.0051	0.0111	0.0111	0.0063	<0.00343	<0.00343	0.0076
鋅	mg/L	*	*	0.0424	0.0378	0.0346	0.0346	0.1535	0.1682	0.0042	0.0076
汞	mg/L	*	*	ND	0.00103	ND	ND	<0.00062	<0.00062	0.00259	<0.00062
砷	mg/L	*	*	0.00186	0.00934	0.00669	0.00669	0.0006	0.00067	0.00315	0.00461
鐵	mg/L	*	*	0.16	1.06	ND	ND	0.17	0.35	0.13	0.14
錳	mg/L	*	*	2.28	1.54	0.59	0.59	0.03	1.29	0.03	0.7
油脂	mg/L	*	*	ND	ND	ND	ND	2.5	2.5	2.5	2.5
總有機碳(TOC)	mg/L	*	*	0.57	ND	2.07	2.07	1.04	1.27	0.55	0.55
總酚	mg/L	*	*	ND	ND	ND	ND	<0.007	<0.007	<0.007	<0.007
2,4,5-三氯酚	mg/L	*	*	-	-	-	-	-	-	-	-
2,4,6-三氯酚	mg/L	*	*	-	-	-	-	-	-	-	-
五氯酚	mg/L	*	*	-	-	-	-	-	-	-	-
苯	mg/L	*	*	ND	ND	ND	ND	<0.002	<0.002	<0.002	<0.002
甲苯	mg/L	*	*	ND	ND	ND	ND	<0.0006	<0.0006	<0.0006	<0.0006
二甲苯	mg/L	*	*	ND	ND	ND	ND	<0.0006	<0.0006	<0.0006	<0.0006
乙苯	mg/L	*	*	ND	ND	ND	ND	<0.0006	<0.0006	<0.0006	<0.0006
氯苯	mg/L	*	*	-	-	-	-	-	-	-	-
1,4-二氯苯	mg/L	*	*	-	-	-	-	-	-	-	-
萘	mg/L	*	*	-	-	-	-	-	-	-	-
氯甲烷	mg/L	*	*	-	-	-	-	-	-	-	-
二氯甲烷	mg/L	*	*	-	-	-	-	-	-	-	-
氯仿	mg/L	*	*	-	-	-	-	-	-	-	-
1,1-二氯乙烷	mg/L	*	*	-	-	-	-	-	-	-	-
1,2-二氯乙烷	mg/L	*	*	-	-	-	-	-	-	-	-
1,1,2-三氯乙烷	mg/L	*	*	-	-	-	-	-	-	-	-
氯乙烯	mg/L	*	*	ND	ND	ND	ND	<0.004	<0.004	<0.004	<0.004
1,1-二氯乙烯	mg/L	*	*	-	-	-	-	-	-	-	-
順-1,2-二氯乙烯	mg/L	*	*	-	-	-	-	-	-	-	-
反-1,2-二氯乙烯	mg/L	*	*	-	-	-	-	-	-	-	-
三氯乙烯	mg/L	*	*	-	-	-	-	-	-	-	-
四氯乙烯	mg/L	*	*	-	-	-	-	-	-	-	-
四氯化碳	mg/L	*	*	-	-	-	-	-	-	-	-
總石油碳氫化合物	mg/L	*	*	-	-	-	-	-	-	-	-
氰化物	mg/L	*	*	-	0.03	-	-	-	-	-	-
甲基第三丁基醚	mg/L	*	*	-	-	-	-	-	-	-	-
甲醛	mg/L	*	*	-	-	-	-	-	-	-	-
1,2-二氯苯	mg/L	*	*	-	-	-	-	-	-	-	-
3,3'-二氯聯苯胺	mg/L	*	*	-	-	-	-	-	-	-	-
1,1,1-三氯乙烷	mg/L	*	*	-	-	-	-	-	-	-	-
總柴油碳氫化合物	mg/L	*	*	-	-	-	-	-	-	-	-

註：1.「*」表示法規尚未規定，「-」表示並無監測

2.若低於方法偵測極限之測定值以「ND」表示，若高於方法偵測極限(MDL)但低於檢量線最低點濃度時，以「<檢測報告最低位數單位值」表示

環評井 1 歷年之地下水水質與監測標準及管制標準比較

分析項目	單位	監測基準	管制標準	90年 第1季	90年 第2季	90年 第3季	90年 第4季	91年 第2季	91年 第3季	91年 第4季
水溫	℃	*	*	25.9	25.5	26	26.8	26.1	26.8	26.8
pH 值	-	*	*	7.34	7.92	8.01	7.97	7.4	7.58	7.35
濁度	NTU	*	*	1.7	2	1.6	1.3	0.7	0.5	2.5
導電度	μmho/cm	*	*	15470	13070	14520	8300	9880	7880	6720
總溶解固體	mg/L	1250	*	11050	9830	9850	7840	4780	3520	3380
總硬度	mg/L	750	*	2450	1620	2300	975	1360	1120	920
氯鹽	mg/L	625	*	3848	5438	4456	1251	2444	2029	1692
總餘氯	mg/L	*	*	<0.2	<0.2	<0.2	<0.2	ND	ND	ND
硫酸鹽	mg/L	625	*	1133	950	895	998	934	1210	624
硫化物	mg/L	*	*	0.01	0.01	0.06	0.03	0.02	0.06	ND
氨氮	mg/L	0.25	*	4.35	4.1	3.18	2.05	4.28	6.28	2.94
亞硝酸鹽氮	mg/L	*	10	<0.003	<0.003	<0.01	<0.001	0.001	0.003	ND
硝酸鹽氮	mg/L	25	100	0.15	0.12	1.31	3.69	0.13	0.21	0.89
無機氮含量	mg/L	*	*	4.5	4.22	2.03	2.44	4.41	6.49	3.83
總含氮量	mg/L	*	*	5.34	4.31	3.44	2.69	4.92	7.68	4.17
氟鹽	mg/L	*	*	1.12	1.24	1.07	0.96	1.11	1.21	1.26
鎘	mg/L	0.025	0.05	<0.00572	<0.00572	<0.00572	<0.00572	ND	ND	ND
鉻	mg/L	0.25	0.5	<0.00406	<0.00406	<0.00406	<0.00406	ND	ND	ND
銅	mg/L	5	10	0.0071	0.00149	0.0028	0.0054	ND	0.00211	ND
鎳	mg/L	*	1	<0.00154	<0.00154	<0.00154	0.00607	ND	0.0028	ND
鉛	mg/L	0.25	0.5	0.0141	<0.00343	<0.00343	<0.00343	ND	ND	ND
鋅	mg/L	25	50	0.0268	0.0491	0.065	0.0306	0.0644	0.0158	0.06144
汞	mg/L	*	0.02	0.001212	0.00075	<0.00003	<0.0006	ND	ND	0.0007
砷	mg/L	0.25	0.5	0.00587	0.00588	0.00103	0.00519	ND	0.00119	0.00212
鐵	mg/L	1.5	*	ND	0.35	0.13	0.14	ND	ND	ND
錳	mg/L	0.25	*	0.69	0.8	0.73	0.44	0.57	0.38	0.45
油脂	mg/L	*	*	2.5	2.5	2.5	2.5	ND	ND	ND
總有機碳(TOC)	mg/L	10	*	0.55	0.55	2.01	1.59	6.15	ND	2.72
總酚	mg/L	*	0.14	<0.007	<0.007	<0.007	<0.007	ND	ND	ND
2,4,5-三氯酚	mg/L	*	*	-	-	-	-	-	-	-
2,4,6-三氯酚	mg/L	*	*	-	-	-	-	-	-	-
五氯酚	mg/L	*	*	-	-	-	-	-	-	-
苯	mg/L	*	0.05	<0.002	<0.002	<0.002	<0.002	ND	ND	ND
甲苯	mg/L	*	10	<0.0006	<0.0006	<0.0006	<0.0006	ND	ND	ND
二甲苯	mg/L	*	*	<0.0006	<0.0006	<0.0006	<0.0006	ND	ND	ND
乙苯	mg/L	*	*	<0.0006	<0.0006	<0.0006	<0.0006	ND	ND	ND
氯苯	mg/L	*	1	-	-	-	-	-	-	-
1,4-二氯苯	mg/L	*	0.75	-	-	-	-	-	-	-
萘	mg/L	*	0.4	-	-	-	-	-	-	-
氯甲烷	mg/L	*	0.3	-	-	-	-	-	-	-
二氯甲烷	mg/L	*	*	-	-	-	-	-	-	-
氯仿	mg/L	*	1	-	-	-	-	-	-	-
1,1-二氯乙烷	mg/L	*	8.5	-	-	-	-	-	-	-
1,2-二氯乙烷	mg/L	*	0.05	-	-	-	-	-	-	-
1,1,2-三氯乙烷	mg/L	*	*	-	-	-	-	-	-	-
氯乙烯	mg/L	*	0.02	<0.004	<0.004	<0.004	<0.004	ND	ND	ND
1,1-二氯乙烯	mg/L	*	0.07	-	-	-	-	-	-	-
順-1,2-二氯乙烯	mg/L	*	0.7	-	-	-	-	-	-	-
反-1,2-二氯乙烯	mg/L	*	1	-	-	-	-	-	-	-
三氯乙烯	mg/L	*	0.05	-	-	-	-	-	-	-
四氯乙烯	mg/L	*	0.05	-	-	-	-	-	-	-
四氯化碳	mg/L	*	0.05	-	-	-	-	-	-	-
總石油碳氫化合物	mg/L	*	*	-	-	-	-	-	-	-
氧化物	mg/L	*	*	-	-	-	-	-	-	-
甲基第三丁基醚	mg/L	*	*	-	-	-	-	-	-	-
甲醛	mg/L	*	*	-	-	-	-	-	-	-
1,2-二氯苯	mg/L	*	*	-	-	-	-	-	-	-
3,3'-二氯聯苯胺	mg/L	*	*	-	-	-	-	-	-	-
1,1,1-三氯乙烷	mg/L	*	*	-	-	-	-	-	-	-
柴油總碳氫化合物	mg/L	*	*	-	-	-	-	-	-	-

註：1.「*」表示法規尚未規定，“-”表示並無監測

2.若低於方法偵測極限之測定值以「ND」表示，若高於方法偵測極限(MDL)但低於檢量線最低點濃度時，以『<檢測報告最低位數單位值』表示

3.第二類地下水污染管制標準法源：90.11.21 環署水字第 0073680 號令發布。

4.第二類地下水污染監測標準法源：90.11.21 環署水字第 0073671 號令發布。

環評井 1 歷年之地下水水質與監測標準及管制標準比較

分析項目	單位	監測基準	管制標準	92年 第1季	92年 第2季	92年 第3季	92年 第4季	93年 第1季	93年 第2季	93年 第3季	93年 第4季
水溫	℃	*	*	26.5	27.4	27.7	27.7	26.7	27.3	25.8	27
pH 值	-	*	*	7.52	7.14	7.29	7.56	7.58	7.55	8.8	7.1
濁度	NTU	*	*	2.5	0.5	0.3	0.39	0.6	0.5	0.55	0.95
導電度	μmho/cm	*	*	7980	7910	7910	10420	12320	12700	2150	2150
總溶解固體	mg/L	1250	*	4010	3580	3088	5260	6240	6580	3860	2550
總硬度	mg/L	750	*	1120	1080	920	1080	1120	1200	500	475
氯鹽	mg/L	625	*	1930	1590	1363	1667	1393	2718	1850	872
總餘氯	mg/L	*	*	<0.2	<0.2	<0.2	<0.2	<0.2	<0.2	<0.2	<0.036
硫酸鹽	mg/L	625	*	666	856	635	704	947	896	78.7	345
硫化物	mg/L	*	*	0.01	0.1	0.1	0.1	0.01	0.01	0.005	0.005
氨氮	mg/L	0.25	*	5.07	4.13	4.52	1.83	3.05	0.88	1.3	1.55
亞硝酸鹽氮	mg/L	*	10	0.002	<0.001	<0.001	0.002	0.003	<0.001	0.07	0.0004
硝酸鹽氮	mg/L	25	100	0.31	0.1	0.45	0.57	0.73	0.88	0.14	1.36
無機氮含量	mg/L	*	*	5.38	4.23	4.97	2.4	3.79	1.76	1.51	2.91
總含氮量	mg/L	*	*	6.26	5.43	9.43	7.94	10.43	4.33	3.4	3.78
氯鹽	mg/L	*	*	0.96	0.9	1.22	1.26	0.43	0.54	0.21	0.66
鎘	mg/L	0.025	0.05	<0.00572	<0.00572	<0.00572	<0.00572	<0.00572	<0.00572	<0.031	<0.031
鉻	mg/L	0.25	0.5	<0.00406	<0.00406	<0.00406	<0.00406	<0.00406	<0.00406	<0.024	<0.024
銅	mg/L	5	10	0.00149	0.0087	0.00681	0.00417	0.0074	0.00548	0.03077	<0.0042
鎳	mg/L	*	1	<0.00154	0.0088	0.01301	<0.00154	<0.00154	0.006	<0.041	<0.041
鉛	mg/L	0.25	0.5	0.0053	0.009	<0.00343	<0.00343	<0.00343	<0.00343	<0.041	<0.041
鋅	mg/L	25	50	0.0283	0.0261	0.00394	0.01415	0.01742	0.03936	<0.045	<0.045
汞	mg/L	*	0.02	<0.0006	<0.0006	<0.0006	<0.0006	<0.0006	<0.0006	0.0007	0.0016
砷	mg/L	0.25	0.5	0.00248	0.00639	0.00261	0.00551	0.00997	0.00496	0.0269	0.0022
鐵	mg/L	1.5	*	0.06	0.08	0.05	ND	<0.04	<0.04	2.04	0.054
錳	mg/L	0.25	*	0.52	0.56	0.46	0.48	0.7	0.03	0.626	0.213
油脂	mg/L	*	*	2.5	2.5	2.5	2.5	2.5	2.5	0.9	0.4
總有機碳(TOC)	mg/L	10	*	0.55	3	2.41	3.36	1.39	9.67	4.29	4.63
總酚	mg/L	*	0.14	<0.007	<0.007	<0.007	<0.007	<0.007	<0.007	<0.0006	<0.0006
2,4,5-三氯酚	mg/L	*	*	-	-	-	-	-	-	-	-
2,4,6-三氯酚	mg/L	*	*	-	-	-	-	-	-	-	-
五氯酚	mg/L	*	*	-	-	-	-	-	-	-	-
苯	mg/L	*	0.05	<0.002	<0.002	<0.002	<0.002	<0.002	<0.002	<0.001	<0.001
甲苯	mg/L	*	10	<0.0006	<0.0006	<0.0006	<0.0006	<0.0006	<0.0006	<0.001	<0.001
二甲苯	mg/L	*	*	<0.0006	<0.0006	<0.0006	<0.0006	<0.0006	<0.0006	<0.001	<0.001
乙苯	mg/L	*	*	<0.0006	<0.0006	<0.0006	<0.0006	<0.0006	<0.0006	<0.001	<0.001
氯苯	mg/L	*	1	-	-	-	-	-	-	-	-
1,4-二氯苯	mg/L	*	0.75	-	-	-	-	-	-	-	-
萘	mg/L	*	0.4	-	-	-	-	-	-	<0.001	<0.001
氯甲烷	mg/L	*	0.3	-	-	-	-	-	-	-	-
二氯甲烷	mg/L	*	*	-	-	-	-	-	-	-	-
氯仿	mg/L	*	1	-	-	-	-	-	-	<0.001	<0.001
1,1-二氯乙烷	mg/L	*	8.5	-	-	-	-	-	-	<0.001	<0.001
1,2-二氯乙烷	mg/L	*	0.05	-	-	-	-	-	-	-	-
1,1,2-三氯乙烷	mg/L	*	*	-	-	-	-	-	-	-	-
氯乙烯	mg/L	*	0.02	<0.004	<0.004	<0.004	<0.004	<0.004	<0.004	<0.001	<0.001
1,1-二氯乙烯	mg/L	*	0.07	-	-	-	-	-	-	<0.001	<0.001
順-1,2-二氯乙烯	mg/L	*	0.7	-	-	-	-	-	-	-	-
反-1,2-二氯乙烯	mg/L	*	1	-	-	-	-	-	-	-	-
三氯乙烯	mg/L	*	0.05	-	-	-	-	-	-	-	-
四氯乙烯	mg/L	*	0.05	-	-	-	-	-	-	-	-
四氯化碳	mg/L	*	0.05	-	-	-	-	-	-	-	-
總石油碳氫化合物	mg/L	*	*	-	-	-	-	-	-	-	-
氯化物	mg/L	*	*	-	-	-	-	-	-	-	-
甲基第三丁基醚	mg/L	*	*	-	-	-	-	-	-	-	-
甲醛	mg/L	*	*	-	-	-	-	-	-	-	-
1,2-二氯苯	mg/L	*	*	-	-	-	-	-	-	-	-
3,3'-二氯聯苯胺	mg/L	*	*	-	-	-	-	-	-	-	-
1,1,1-三氯乙烷	mg/L	*	*	-	-	-	-	-	-	-	-
柴油總碳氫化合物	mg/L	*	*	-	-	-	-	-	-	-	-

註：1.「*」表示法規尚未規定，「-」表示並無監測

2.若低於方法偵測極限之測定值以「ND」表示，若高於方法偵測極限(MDL)但低於檢量線最低點濃度時，以「<檢測報告最低位數單位值」表示

3.第二類地下水污染管制標準法源：90.11.21 環署水字第 0073680 號令發布。

4.第二類地下水污染監測標準法源：90.11.21 環署水字第 0073671 號令發布。

環評井 1 歷年之地下水水質與監測標準及管制標準比較

分析項目	單位	監測基準	管制標準	94年 第1季	94年 第2季	94年 第3季	94年 第4季	95年 第1季	95年 第2季	95年 第3季	95年 第4季
水溫	℃	*	*	18.6	19.3	26.2	25.5	24	30.2	23.5	24.2
pH 值	-	*	*	7.6	7.7	7.7	7.6	7.6	7.6	7.6	7.5
濁度	NTU	*	*	5.1	26	14	18	3	2.2	1.5	1
導電度	μmho/cm	*	*	1220	847	4200	5508	5270	2930	1120	2410
總溶解固體	mg/L	1250	*	2120	6070	2720	4600	1120	1900	668	796
總硬度	mg/L	750	*	466	1320	593	1020	460	584	440	434
氯鹽	mg/L	625	*	782	2600	1160	2040	270	608	590	205
總餘氯	mg/L	*	*	<0.036	<0.036	<0.036	<0.036	<0.036	<0.036	<0.036	ND
硫酸鹽	mg/L	625	*	105	397	183	195	201	294	64.6	153
硫化物	mg/L	*	*	0.01	0.02	0.02	0.01	0.01	0.01	ND	ND
氨氮	mg/L	0.25	*	0.12	5.83	1.33	2.46	2.25	0.22	0.17	0.05
亞硝酸鹽氮	mg/L	*	10	0.01	0.27	1.25	0.113	0.01	0.009	<0.001	ND
硝酸鹽氮	mg/L	25	100	0.42	7.1	0.13	0.2	5.07	0.9	0.35	1.98
無機氮含量	mg/L	*	*	0.54	13.2	2.71	2.773	7.33	1.13	0.52	2.03
總含氮量	mg/L	*	*	0.75	14.6	3.09	3.49	7.74	1.44	0.88	2.26
氯鹽	mg/L	*	*	0.23	0.43	0.19	0.38	0.73	0.71	0.6	0.62
鎘	mg/L	0.025	0.05	<0.031	<0.031	<0.002	0.004	<0.002	<0.002	<0.002	ND
鉻	mg/L	0.25	0.5	<0.024	<0.024	<0.024	<0.024	<0.024	<0.024	ND	ND
銅	mg/L	5	10	<0.0042	<0.0042	<0.0042	<0.03	0.155	<0.019	0.025	<0.018
鎳	mg/L	*	1	<0.041	<0.041	0.23	<0.041	<0.041	<0.041	<0.018	0.027
鉛	mg/L	0.25	0.5	<0.041	<0.041	<0.019	<0.019	<0.019	<0.019	ND	ND
鋅	mg/L	25	50	<0.045	<0.045	<0.032	0.037	0.066	0.021	0.034	0.543
汞	mg/L	*	0.02	<0.001	<0.001	0.0008	0.0048	0.0013	0.0011	<0.001	0.0008
砷	mg/L	0.25	0.5	0.0119	0.02	0.0207	0.0288	0.0011	0.002	0.001	0.0012
鐵	mg/L	1.5	*	0.512	0.041	1.28	1.69	0.136	0.034	0.04	0.314
錳	mg/L	0.25	*	0.157	0.381	0.386	0.62	0.231	0.022	0.013	0.055
油脂	mg/L	*	*	1.5	2.4	0.2	2.3	1.8	4.2	0.2	0.1
總有機碳(TOC)	mg/L	10	*	3.31	1.56	5.79	38.1	2.02	2.19	2.27	1.6
總酚	mg/L	*	0.14	0.0204	<0.0006	0.0028	0.0038	<0.001	0.0049	0.0017	0.0023
2,4,5-三氯酚	mg/L	*	*	-	-	-	-	-	-	-	-
2,4,6-三氯酚	mg/L	*	*	-	-	-	-	-	-	-	-
五氯酚	mg/L	*	*	-	-	-	-	-	-	-	-
苯	mg/L	*	0.05	<0.001	<0.001	<0.001	<0.001	<0.001	<0.001	<0.001	ND
甲苯	mg/L	*	10	<0.001	<0.001	<0.001	<0.001	<0.001	<0.001	ND	ND
二甲苯	mg/L	*	*	<0.001	<0.001	<0.001	<0.001	<0.001	<0.001	ND	ND
乙苯	mg/L	*	*	<0.001	<0.001	<0.001	<0.001	<0.001	<0.001	<0.001	ND
氯苯	mg/L	*	1	-	-	-	-	-	-	-	-
1,4-二氯苯	mg/L	*	0.75	-	-	-	-	-	-	-	-
萘	mg/L	*	0.4	<0.001	<0.001	<0.001	<0.001	<0.001	<0.001	ND	ND
氯甲烷	mg/L	*	0.3	-	-	-	-	-	-	-	-
二氯甲烷	mg/L	*	*	-	-	-	-	-	-	-	-
氯仿	mg/L	*	1	<0.001	<0.001	<0.001	<0.001	<0.001	<0.001	ND	ND
1,1-二氯乙烷	mg/L	*	8.5	<0.001	<0.001	<0.001	<0.001	<0.001	<0.001	<0.001	ND
1,2-二氯乙烷	mg/L	*	0.05	-	-	-	-	-	-	-	-
1,1,2-三氯乙烷	mg/L	*	*	-	-	-	-	-	-	-	-
氯乙烯	mg/L	*	0.02	<0.001	<0.001	<0.001	<0.001	<0.001	<0.001	<0.001	ND
1,1-二氯乙烯	mg/L	*	0.07	<0.001	<0.001	<0.001	<0.001	<0.001	<0.001	ND	ND
順-1,2-二氯乙烯	mg/L	*	0.7	-	-	-	-	-	-	-	-
反-1,2-二氯乙烯	mg/L	*	1	-	-	-	-	-	-	-	-
三氯乙烯	mg/L	*	0.05	-	-	-	-	-	-	-	-
四氯乙烯	mg/L	*	0.05	-	-	-	-	-	-	-	-
四氯化碳	mg/L	*	0.05	-	-	-	-	-	-	-	-
總石油碳氫化合物	mg/L	*	*	-	-	-	-	-	-	-	-
氯化物	mg/L	*	*	-	-	-	-	-	-	-	-
甲基第三丁基醚	mg/L	*	*	-	-	-	-	-	-	-	-
甲醛	mg/L	*	*	-	-	-	-	-	-	-	-
1,2-二氯苯	mg/L	*	*	-	-	-	-	-	-	-	-
3,3'-二氯聯苯胺	mg/L	*	*	-	-	-	-	-	-	-	-
1,1,1-三氯乙烷	mg/L	*	*	-	-	-	-	-	-	-	-
柴油總碳氫化合物	mg/L	*	*	-	-	-	-	-	-	-	-

註：1.「*」表示法規尚未規定，「-」表示並無監測

2.若低於方法偵測極限之測定值以「ND」表示，若高於方法偵測極限(MDL)但低於檢量線最低點濃度時，以『<檢測報告最低位數單位值』表示

3.第二類地下水污染管制標準法源：90.11.21 環署水字第 0073680 號令發布。

4.第二類地下水污染監測標準法源：90.11.21 環署水字第 0073671 號令發布。

環評井 1 歷年之地下水水質與監測標準及管制標準比較

分析項目	單位	監測基準	管制標準	96年 第1季	96年 第2季	96年 第3季	96年 第4季	97年 第1季	97年 第2季	97年 第3季	97年 第4季
水溫	℃	*	*	24.5	24.3	25.1	24.5	23.9	24.4	27.8	28.9
pH 值	-	*	*	7.2	7.5	7.3	7.2	7.3	7.3	7.5	7.2
濁度	NTU	*	*	1.2	3.3	0.8	1.2	1.2	0.8	2.2	4.3
導電度	μmho/cm	*	*	1630	1880	1540	1630	1850	1750	1260	1260
總溶解固體	mg/L	1250	*	663	1700	1470	663	888	1010	720	710
總硬度	mg/L	750	*	358	550	539	358	441	491	392	390
氯鹽	mg/L	625	*	85.1	490	356	85.1	185	117	99.4	114
總餘氯	mg/L	*	*	ND	ND	ND	ND	ND	ND	ND<0.02	ND
硫酸鹽	mg/L	625	*	61.6	203	226	61.6	71.6	279	121	103
硫化物	mg/L	*	*	0.18	0.05	ND	0.18	0.03	0.02	ND	ND
氨氮	mg/L	0.25	*	0.03	0.07	0.15	0.03	0.05	0.11	0.01	0.22
亞硝酸鹽氮	mg/L	*	10	<0.001	ND	0.028	<0.001	ND	<0.001	<0.001	<0.001
硝酸鹽氮	mg/L	25	100	0.97	0.48	0.84	0.97	0.79	1.18	2.12	1.68
無機氮含量	mg/L	*	*	1.01	0.55	1.02	1.01	0.84	1.3	2.12	1.9
總含氮量	mg/L	*	*	1.27	0.93	1.29	1.27	1.07	2.05	2.61	2.36
氯鹽	mg/L	*	*	0.75	0.5	0.59	0.75	0.3	0.22	0.52	0.64
鎘	mg/L	0.025	0.05	ND	ND	ND	ND	ND	ND	ND	ND
鉻	mg/L	0.25	0.5	ND	<0.007	<0.007	ND	ND	<0.007	ND	ND
銅	mg/L	5	10	ND	ND	ND	ND	ND	ND	ND	ND
鎳	mg/L	*	1	0.036	ND	ND	0.036	ND	0.047	ND	ND
鉛	mg/L	0.25	0.5	<0.0127	<0.01	ND	<0.0127	ND	ND	ND	ND
鋅	mg/L	25	50	0.055	0.025	0.039	0.055	0.021	0.018	0.051	0.034
汞	mg/L	*	0.02	<0.0009	<0.00045	<0.0009	<0.0009	<0.0009	<0.0009	ND	ND
砷	mg/L	0.25	0.5	0.001	0.0005	0.001	0.001	0.0011	0.0011	0.0008	0.0014
鐵	mg/L	1.5	*	0.046	0.048	0.038	0.046	0.031	0.041	0.024	0.035
錳	mg/L	0.25	*	0.03	0.048	0.007	0.03	0.025	0.04	0.01	0.007
油脂	mg/L	*	*	0.9	0.2	0.8	0.9	<1.0	<1.0	<1.0	<1.0
總有機碳(TOC)	mg/L	10	*	1.57	2.69	1.8	1.57	1.52	1.91	0.73	2.6
總酚	mg/L	*	0.14	0.0115	ND	0.008	0.0115	0.008	ND	0.0047	ND
2,4,5-三氯酚	mg/L	*	*	—	—	—	—	—	—	—	—
2,4,6-三氯酚	mg/L	*	*	—	—	—	—	—	—	—	—
五氯酚	mg/L	*	*	—	—	—	—	—	—	—	—
苯	mg/L	*	0.05	ND	ND	ND	ND	ND	ND	ND	ND
甲苯	mg/L	*	10	ND	ND	ND	ND	ND	ND	ND	ND
二甲苯	mg/L	*	*	ND	ND	ND	ND	ND	ND	ND	ND
乙苯	mg/L	*	*	ND	ND	ND	ND	ND	ND	ND	ND
氯苯	mg/L	*	1	—	—	—	—	—	—	—	—
1,4-二氯苯	mg/L	*	0.75	—	—	—	—	—	—	—	—
萘	mg/L	*	0.4	ND	ND	ND	ND	ND	ND	ND	ND
氯甲烷	mg/L	*	0.3	—	—	—	—	—	—	—	—
二氯甲烷	mg/L	*	*	—	—	—	—	—	—	—	—
氯仿	mg/L	*	1	ND	ND	ND	ND	ND	ND	ND	ND
1,1-二氯乙烷	mg/L	*	8.5	ND	ND	ND	ND	ND	ND	ND	ND
1,2-二氯乙烷	mg/L	*	0.05	—	—	—	—	—	—	—	—
1,1,2-三氯乙烷	mg/L	*	*	—	—	—	—	—	—	—	—
氯乙烯	mg/L	*	0.02	ND	ND	ND	ND	ND	ND	ND	ND
1,1-二氯乙烯	mg/L	*	0.07	ND	ND	ND	ND	ND	ND	ND	ND
順-1,2-二氯乙烯	mg/L	*	0.7	—	—	—	—	—	—	—	—
反-1,2-二氯乙烯	mg/L	*	1	—	—	—	—	—	—	—	—
三氯乙烯	mg/L	*	0.05	—	—	—	—	—	—	—	—
四氯乙烯	mg/L	*	0.05	—	—	—	—	—	—	—	—
四氯化碳	mg/L	*	0.05	—	—	—	—	—	—	—	—
總石油碳氫化合物	mg/L	*	*	—	—	—	—	—	—	—	—
氯化物	mg/L	*	*	—	—	—	—	—	—	—	—
甲基第三丁基醚	mg/L	*	*	—	—	—	—	—	—	—	ND
甲醛	mg/L	*	*	—	—	—	—	—	—	—	ND
1,2-二氯苯	mg/L	*	*	—	—	—	—	—	—	—	—
3,3'-二氯聯苯胺	mg/L	*	*	—	—	—	—	—	—	—	—
1,1,1-三氯乙烷	mg/L	*	*	—	—	—	—	—	—	—	—
柴油總碳氫化合物	mg/L	*	*	—	—	—	—	—	—	—	—

註：1.「*」表示法規尚未規定，「-」表示並無監測

2.若低於方法偵測極限之測定值以「ND」表示，若高於方法偵測極限(MDL)但低於檢量線最低點濃度時，以「<檢測報告最低位數單位值」表示

3.第二類地下水污染管制標準法源：90.11.21 環署水字第 0073680 號令發布。

4.第二類地下水污染監測標準法源：90.11.21 環署水字第 0073671 號令發布。

環評井 1 歷年之地下水水質與監測標準及管制標準比較

分析項目	單位	監測基準	管制標準	98年 第1季	98年 第2季	98年 第3季	98年 第4季	99年 第1季	99年 第2季	99年 第3季	99年 第4季
水溫	℃	*	*	26.9	28.3	28.3	28.9	27.4	27.2	29.3	28.1
pH 值	-	*	*	7.2	7.4	7.4	7.4	7.6	7.8	7.7	7.1
濁度	NTU	*	*	4	0.8	0.8	3.1	25	160	80	13
導電度	μmho/cm	*	*	2590	2510	2510	2580	2160	2130	2190	1610
總溶解固體	mg/L	1250	*	609	1300	1300	1270	1290	1150	1240	1040
總硬度	mg/L	750	*	400	274	274	622	343	348	390	549
氯鹽	mg/L	625	*	425	320	320	380	261	249	248	133
總餘氯	mg/L	*	*	ND	<0.02	<0.02	0.02	0.05	0.18	0.09	0.06
硫酸鹽	mg/L	625	*	229	220	220	242	195	207	195	165
硫化物	mg/L	*	*	ND	ND	ND	ND	ND	ND	ND	ND
氨氮	mg/L	0.25	*	0.2	0.24	0.24	0.42	1.2	1.17	0.66	0.02
亞硝酸鹽氮	mg/L	*	10	<0.001	<0.001	<0.001	<0.01	<0.01	<0.01	0.01	0.03
硝酸鹽氮	mg/L	25	100	0.41	0.06	0.06	0.04	0.02	0.03	0.23	5.24
無機氮含量	mg/L	*	*	0.61	0.26	0.26	0.46	1.22	1.2	0.9	5.29
總含氮量	mg/L	*	*	2.08	1.67	1.67	0.51	1.37	1.6	2.07	5.6
氯鹽	mg/L	*	*	1	1.19	1.19	0.96	1.01	1.25	1.26	0.49
鎘	mg/L	0.025	0.05	ND	ND	ND	ND	ND	ND	ND	ND
鉻	mg/L	0.25	0.5	ND	ND	ND	ND	ND	ND	ND	ND
銅	mg/L	5	10	ND	ND	ND	ND	ND	ND	ND	0.004
鎳	mg/L	*	1	ND	0.005	0.005	ND	ND	ND	ND	0.004
鉛	mg/L	0.25	0.5	ND	ND	ND	ND	ND	ND	ND	ND
鋅	mg/L	25	50	0.037	0.008	0.008	<0.020 (0.008)	0.027	0.013	0.024	ND
汞	mg/L	*	0.02	ND	ND	ND	ND	ND	ND	ND	ND
砷	mg/L	0.25	0.5	0.0051	0.0093	0.0093	0.0254	0.0161	0.021	0.0047	0.0022
鐵	mg/L	1.5	*	0.039	0.026	0.026	<0.100 (0.024)	<0.100 (0.073)	0.312	<0.100 (0.052)	0.048
錳	mg/L	0.25	*	0.03	0.031	0.031	0.151	0.079	0.088	0.098	0.194
油脂	mg/L	*	*	<1.0	<1.0	<1.0	<1.0	<1.0	<1.0	<1.0	<1.0
總有機碳(TOC)	mg/L	10	*	1.5	1	1	2	2.4	2.4	2.6	0.9
總酚	mg/L	*	0.14	0.0066	ND	ND	ND	ND	ND	0.0084	ND
2,4,5-三氯酚	mg/L	*	*	—	—	—	—	—	—	—	—
2,4,6-三氯酚	mg/L	*	*	—	—	—	—	—	—	—	—
五氯酚	mg/L	*	*	—	—	—	—	—	—	—	—
苯	mg/L	*	0.05	ND	ND	ND	ND	ND	ND	ND	ND
甲苯	mg/L	*	10	ND	ND	ND	ND	ND	ND	ND	ND
二甲苯	mg/L	*	100	ND	ND	ND	ND	ND	ND	ND	ND
乙苯	mg/L	*	7	ND	ND	ND	ND	ND	ND	ND	ND
氯苯	mg/L	*	1	—	—	—	—	ND	ND	ND	ND
1,4-二氯苯	mg/L	*	0.75	—	—	—	—	ND	ND	ND	ND
萘	mg/L	*	0.4	ND	ND	ND	ND	ND	ND	ND	ND
氯甲烷	mg/L	*	0.3	—	—	—	—	ND	ND	ND	ND
二氯甲烷	mg/L	*	0.05	—	ND	ND	ND	ND	ND	ND	ND
氯仿	mg/L	*	1	ND	ND	ND	ND	ND	ND	ND	ND
1,1-二氯乙烷	mg/L	*	8.5	ND	ND	ND	ND	ND	ND	ND	ND
1,2-二氯乙烷	mg/L	*	0.05	—	—	—	—	ND	ND	ND	ND
1,1,2-三氯乙烷	mg/L	*	0.05	—	—	—	ND	ND	ND	ND	ND
氯乙烯	mg/L	*	0.02	ND	ND	ND	ND	ND	ND	ND	ND
1,1-二氯乙烯	mg/L	*	0.07	ND	ND	ND	ND	ND	ND	ND	ND
順-1,2-二氯乙烯	mg/L	*	0.7	—	—	—	—	ND	ND	ND	ND
反-1,2-二氯乙烯	mg/L	*	1	—	—	—	—	ND	ND	ND	ND
三氯乙烯	mg/L	*	0.05	—	—	—	—	ND	ND	ND	ND
四氯乙烯	mg/L	*	0.05	—	—	—	—	ND	ND	ND	ND
四氯化碳	mg/L	*	0.05	—	—	—	—	ND	ND	ND	ND
總石油碳氫化合物	mg/L	*	*	—	—	—	—	—	—	—	—
氰化物	mg/L	*	0.5	—	—	—	ND	ND	ND	<0.01 (0.002)	ND
甲基第三基醚	mg/L	*	*	ND	ND	ND	ND	ND	ND	ND	ND
甲醛	mg/L	*	*	ND<3.0	ND	ND	ND	ND	ND	ND	ND
1,2-二氯苯	mg/L	*	*	—	—	—	—	—	—	—	—
3,3'-二氯聯苯胺	mg/L	*	*	—	—	—	—	—	—	—	—
1,1,1-三氯乙烷	mg/L	*	*	—	—	—	—	—	—	—	—
柴油總碳氫化合物	mg/L	*	10	—	<0.5	<0.5	<0.5	<0.5	<0.5	<0.5	<0.5

註：1.「*」表示法規尚未規定，「—」表示並無監測

2.若低於方法偵測極限之測定值以「ND」表示，若高於方法偵測極限(MDL)但低於檢量線最低點濃度時，以『<檢測報告最低位數單位值』表示

3.第二類地下水污染管制標準法源：98.1.15 環署土字第 0980003647 號令發布。

4.第二類地下水污染監測標準法源：90.11.21 環署水字第 0073671 號令發布。

環評井 1 歷年之地下水水質與監測標準及管制標準比較

分析項目	單位	監測標準	管制標準	100 年第 1 季	100 年第 2 季	100 年第 3 季	100 年第 4 季	101 年第 1 季	101 年第 2 季
水溫	℃	*	*	26	26.7	29	26.3	27.3	28.9
pH 值	-	*	*	7.2	7.6	7.6	7.6	7.4	7.4
濁度	NTU	*	*	120	35	9.6	16	6.9	1
導電度	μmho/cm	*	*	1560	1790	2170	2190	2070	1970
總溶解固體	mg/L	1250	*	979	1170	1210	1500	1300	1400
總硬度	mg/L	750	*	523	355	527	506	479	542
氯鹽	mg/L	625	*	116	174	257	251	220	235
總餘氯	mg/L	*	*	0.11	0.08	0.1	0.09	0.04	0.09
硫酸鹽	mg/L	625	*	166	205	246	246	218	238
硫化物	mg/L	*	*	0.1	<0.04(0.02)	<0.04(0.02)	<0.04(0.02)	<0.04(0.01)	ND
氨氣	mg/L	0.25	*	<0.05(0.01)	0.79	0.87	1.44	0.89	1.04
亞硝酸鹽氮	mg/L	*	10	0.08	<0.01(0.002)	<0.01(0.004)	<0.01(0.004)	<0.01(0.003)	<0.01(0.003)
硝酸鹽氮	mg/L	25	100	2.89	0.06	0.28	<0.05(0.03)	<0.05(0.02)	0.05
無機氯含量	mg/L	*	*	2.97	0.852	1.15	1.44	0.89	1.09
總含氯量	mg/L	*	*	3.13	1.64	1.17	2.11	0.94	1.49
氯鹽	mg/L	*	*	0.48	1.12	1.02	1.22	0.93	1.03
鎘	mg/L	0.025	0.05	ND	ND	ND	ND	ND	ND
鉻	mg/L	0.25	0.5	ND	<0.020(0.005)	ND	ND	ND	<0.020(0.003)
銅	mg/L	5	10	ND	ND	ND	ND	ND	ND
鎳	mg/L	*	1	ND	<0.020(0.006)	<0.020(0.006)	ND	ND	ND
鉛	mg/L	0.25	0.5	ND	ND	ND	ND	ND	<0.020(0.004)
鋅	mg/L	25	50	<0.02(0.013)	<0.020(0.010)	0.027	ND	<0.020(0.011)	0.051
汞	mg/L	*	0.02	ND	ND	ND	ND	ND	ND
砷	mg/L	0.25	0.5	0.0025	0.0035	0.0021	0.002	0.0021	<0.0020(0.0018)
鐵	mg/L	1.5	*	<0.1(0.068)	<0.100(0.050)	<0.100(0.023)	<0.100(0.023)	<0.100(0.035)	<0.100(0.028)
錳	mg/L	0.25	*	0.03	0.061	0.153	0.132	0.137	0.155
油脂	mg/L	*	*	<1.0	<1.0	<1.0	<1.0	<1.0	<1.0
總有機碳(TOC)	mg/L	10	*	0.8	3.8	1.3	0.7	0.8	0.6
總酚	mg/L	*	0.14	ND	ND	ND	ND	ND	ND
2,4,5-三氯酚	mg/L	*	*	—	—	—	—	—	—
2,4,6-三氯酚	mg/L	*	*	—	—	—	—	—	—
五氯酚	mg/L	*	*	—	—	—	—	—	—
苯	mg/L	*	0.05	ND	ND	ND	ND	ND	ND
甲苯	mg/L	*	10	ND	ND	ND	ND	ND	ND
二甲苯	mg/L	*	100	ND	ND	ND	ND	ND	ND
乙苯	mg/L	*	7	ND	ND	ND	ND	ND	ND
氯苯	mg/L	*	1	ND	ND	ND	ND	ND	ND
1,4-二氯苯	mg/L	*	0.75	ND	ND	ND	ND	ND	ND
萘	mg/L	*	0.4	ND	ND	ND	ND	ND	ND
氯甲烷	mg/L	*	0.3	ND	ND	ND	ND	ND	ND
二氯甲烷	mg/L	*	0.05	ND	ND	ND	ND	ND	ND
氯仿	mg/L	*	1	ND	ND	ND	ND	ND	ND
1,1-二氯乙烷	mg/L	*	8.5	ND	ND	ND	ND	ND	ND
1,2-二氯乙烷	mg/L	*	0.05	ND	ND	ND	ND	ND	ND
1,1,2-三氯乙烷	mg/L	*	0.05	ND	ND	ND	ND	ND	ND
氯乙烯	mg/L	*	0.02	ND	ND	ND	ND	ND	ND
1,1-二氯乙烯	mg/L	*	0.07	ND	ND	ND	ND	ND	ND
順-1,2-二氯乙烯	mg/L	*	0.7	ND	ND	ND	ND	ND	ND
反-1,2-二氯乙烯	mg/L	*	1	ND	ND	ND	ND	ND	ND
三氯乙烯	mg/L	*	0.05	ND	ND	ND	ND	ND	ND
四氯乙烯	mg/L	*	0.05	ND	ND	ND	ND	ND	ND
四氯化碳	mg/L	*	0.05	ND	ND	ND	ND	ND	ND
總石油碳氫化合物	mg/L	*	*	—	—	—	—	—	—
氯化物	mg/L	*	0.5	ND	ND	<0.01(0.001)	<0.01(0.001)	ND	ND
甲基第三丁基醚	mg/L	*	*	ND	ND	ND	ND	ND	ND
甲醛	mg/L	*	*	ND	ND	ND	ND	<1.00	<1.00
1,2-二氯苯	mg/L	*	*	—	—	—	—	—	—
3,3'-二氯聯苯胺	mg/L	*	*	—	—	—	—	—	—
1,1,1-三氯乙烷	mg/L	*	*	—	—	—	—	—	—
柴油總碳氫化合物	mg/L	*	10	<0.5	<0.5	<0.5	<0.5	<0.5	<0.5

註：1.「*」表示法規尚未規定，“—”表示並無監測

2.若低於方法偵測極限之測定值以「ND」表示，若高於方法偵測極限(MDL)但低於檢量線最低點濃度時，以『<檢測報告最低位數單位值』表示

3.第二類地下水污染管制標準法源：98.1.15 環署土字第 0980003647 號令發布。

4.第二類地下水污染監測標準法源：90.11.21 環署水字第 0073671 號令發布。

環評井 1 歷年之地下水水質與監測標準及管制標準比較

分析項目	單位	監測標準	管制標準	101 年第 3 季	101 年第 4 季	102 年第 1 季	102 年第 2 季	102 年第 3 季	102 年第 4 季
水溫	℃	*	*	30.2	29.1	27.5	28.2	29.6	30.4
pH 值	-	*	*	7.1	7	7.1	7.1	7.4	7.2
濁度	NTU	*	*	0.5	0.5	0.45	0.7	65	0.7
導電度	µmho/cm	*	*	1140	1830	1850	1820	1780	1400
總溶解固體	mg/L	1250	*	995	1110	1090	1040	1040	922
總硬度	mg/L	750	*	436	822	637	407	388	465
氯鹽	mg/L	625	*	134	161	163	192	166	101
總餘氯	mg/L	*	*	0.03	0.04	0.05	0.05	0.2	0.21
硫酸鹽	mg/L	625	*	176	212	250	222	278	220
硫化物	mg/L	*	*	ND	ND	ND	ND	ND	ND
氫氣	mg/L	0.25	*	0.59	0.02	ND	0.99	1.85	0.54
亞硝酸鹽氮	mg/L	*	10	0.01	0.04	0.17	<0.01(0.001)	<0.01(0.002)	0.06
硝酸鹽氮	mg/L	25	100	0.07	10.1	1.53	0.05	<0.05(0.04)	3.47
無機氮含量	mg/L	*	*	0.67	10.16	1.71	1.04	1.89	4.07
總含氮量	mg/L	*	*	0.68	10.2	1.76	1.13	3.08	4.09
氟鹽	mg/L	*	*	0.8	0.43	0.45	0.83	1.15	0.5
鎘	mg/L	0.025	0.05	ND	ND	<0.003(0.001)	ND	ND	ND
鉻	mg/L	0.25	0.5	ND	ND	ND	ND	ND	ND
銅	mg/L	5	10	ND	ND	ND	<0.020(0.003)	ND	<0.020(0.003)
鎳	mg/L	*	1	ND	ND	ND	ND	ND	ND
鉛	mg/L	0.25	0.5	<0.020 (0.005)	ND	<0.020(0.018)	ND	<0.020(0.006)	ND
鋅	mg/L	25	50	ND<0.010	<0.020 (0.011)	ND	ND	<0.020(0.014)	ND
汞	mg/L	*	0.02	ND	ND	ND	ND	ND	ND
砷	mg/L	0.25	0.5	<0.0020 (0.0012)	<0.0020 (0.0009)	<0.002 (0.0007)	<0.0020 (0.0011)	<0.0020 (0.0014)	<0.0020 (0.0006)
鐵	mg/L	1.5	*	<0.100(0.030)	ND	<0.100(0.020)	<0.100(0.032)	<0.100(0.029)	ND
錳	mg/L	0.25	*	0.089	0.216	0.155	<0.020(0.004)	0.109	0.179
油脂	mg/L	*	*	<1.0	<1.0	<1.0	<1.0	<1.0	<1.0
總有機碳(TOC)	mg/L	10	*	0.7	0.3	0.4	0.6	0.7	0.6
總酚	mg/L	*	0.14	ND	ND	ND	ND	ND	ND
2,4,5-三氯酚	mg/L	*	*	—	—	—	—	—	—
2,4,6-三氯酚	mg/L	*	*	—	—	—	—	—	—
五氯酚	mg/L	*	*	—	—	—	—	—	—
苯	mg/L	*	0.05	ND	ND	ND	ND	ND	ND
甲苯	mg/L	*	10	ND	ND	ND	ND	ND	ND
二甲苯	mg/L	*	100	ND	ND	ND	ND	ND	ND
乙苯	mg/L	*	7	ND	ND	ND	ND	ND	ND
氯苯	mg/L	*	1	ND	ND	ND	ND	ND	ND
1,4-二氯苯	mg/L	*	0.75	ND	ND	ND	ND	ND	ND
萘	mg/L	*	0.4	ND	ND	ND	ND	ND	ND
氯甲烷	mg/L	*	0.3	ND	ND	ND	ND	ND	ND
二氯甲烷	mg/L	*	0.05	ND	ND	ND	ND	ND	ND
氯仿	mg/L	*	1	ND	ND	ND	ND	ND	ND
1,1-二氯乙烷	mg/L	*	8.5	ND	ND	ND	ND	ND	ND
1,2-二氯乙烷	mg/L	*	0.05	ND	ND	ND	ND	ND	ND
1,1,2-三氯乙烷	mg/L	*	0.05	ND	ND	ND	ND	ND	ND
氯乙烯	mg/L	*	0.02	ND	ND	ND	ND	ND	ND
1,1-二氯乙烯	mg/L	*	0.07	ND	ND	ND	ND	ND	ND
順-1,2-二氯乙烯	mg/L	*	0.7	ND	ND	ND	ND	ND	ND
反-1,2-二氯乙烯	mg/L	*	1	ND	ND	ND	ND	ND	ND
三氯乙烯	mg/L	*	0.05	ND	ND	ND	ND	ND	ND
四氯乙烯	mg/L	*	0.05	ND	ND	ND	ND	ND	ND
四氯化碳	mg/L	*	0.05	ND	ND	ND	ND	ND	ND
總石油碳氫化合物	mg/L	*	*	—	—	—	—	—	—
氯化物	mg/L	*	0.5	ND	<0.01(0.003)	ND	ND	ND	ND
甲基第三丁基醚	mg/L	*	*	ND	ND	ND	ND	ND	ND
甲醛	mg/L	*	*	<1.00	<1.00	<1.00	<1.00	<1.00	<1.00
1,2-二氯苯	mg/L	*	*	—	—	—	—	—	—
3,3'-二氯聯苯胺	mg/L	*	*	—	—	—	—	—	—
1,1,1-三氯乙烷	mg/L	*	*	—	—	—	—	—	—
柴油總碳氫化合物	mg/L	*	10	<0.5	<0.5	<0.5	<0.5	<0.5	<0.5

註：1.「*」表示法規尚未規定，「—」表示並無監測

2.若低於方法偵測極限之測定值以「ND」表示，若高於方法偵測極限(MDL)但低於檢量線最低點濃度時，以『<檢測報告最低位數單位值』表示

3.第二類地下水污染管制標準法源：98.1.15 環署土字第 0980003647 號令發布。

4.第二類地下水污染監測標準法源：90.11.21 環署水字第 0073671 號令發布。

環評井 1 歷年之地下水水質與監測標準及管制標準比較

分析項目	單位	監測標準	管制標準	103 年 第 1 季	103 年 第 2 季	103 年 第 3 季	103 年 第 4 季	104 年 第 1 季	104 年 第 2 季	104 年 第 3 季
水溫	℃	*	*	27.4	27.2	29	31.3	24.6	31.7	28.1
pH 值	-	*	*	7.2	7	7.6	6.9	8.2	7.1	7.4
濁度	NTU	*	*	0.3	1.1	1.4	1.3	1.5	0.45	0.25
導電度	μmho/cm	*	*	1520	1400	1240	1570	1620	1660	2080
總溶解固體	mg/L	1250	*	952	966	990	1080	1170	988	1210
總硬度	mg/L	750	*	465	490	456	547	604	517	465
氯鹽	mg/L	625	*	125	97.6	69.7	107	143	173	256
總餘氯	mg/L	*	*	0.02	206	134	212	343	253	0.05
硫酸鹽	mg/L	625	*	275	ND	ND	ND	ND	ND	284
硫化物	mg/L	*	*	<0.04 (0.01)	0.12	0.31	0.25	1.35	1.48	ND
氯氣	mg/L	0.25	*	0.45	ND	ND	0.03	ND	0.85	3.69
亞硝酸鹽氮	mg/L	5	10	0.02	<0.05 (0.02)	<0.05 (0.03)	0.3	0.02	0.65	0.01
硝酸鹽氮	mg/L	50	100	0.92	0.14	0.34	0.58	1.37	2.98	ND
無機氯含量	mg/L	*	*	1.39	0.05	0.23	ND	ND	ND	3.7
總含氮量	mg/L	*	*	1.4	0.21	0.37	0.71	1.79	3.67	3.98
氯鹽	mg/L	4	8	0.4	0.43	0.49	0.43	0.75	0.82	1.03
鎘	mg/L	0.025	0.05	ND	ND	ND	ND	ND	ND	ND
鎘	mg/L	0.25	0.5	ND	ND	ND	ND	ND	ND	ND
銅	mg/L	5	10	ND	ND	ND	ND	ND	ND	ND
鎳	mg/L	0.5	1	ND	<0.020 (0.004)	ND	0.004	0.015	ND	0.003
鉛	mg/L	0.05	0.1	ND	ND	ND	ND	0.006	0.012	0.008
鋅	mg/L	25	50	ND	<0.020 (0.010)	0.026	0.023	0.012	0.008	0.012
汞	mg/L	0.01	0.02	ND	ND	ND	ND	ND	ND	ND
砷	mg/L	0.25	0.5	0.013	<0.0020 (0.0010)	<0.0020 (0.0008)	0.0025	0.0003	0.0011	0.0019
鐵	mg/L	1.5	*	ND	ND	<0.100 (0.051)	0.351	0.025	0.029	0.024
錳	mg/L	0.25	*	0.214	0.136	1.62	0.522	0.181	0.1	0.491
油脂	mg/L	*	*	1.7	<1.0	<1.0	2.8	2.6	1.7	4.6
總有機碳(TOC)	mg/L	10	*	0.6	0.6	0.6	3.9	4.1	3.4	4.5
總酚	mg/L	0.14	*	ND	ND	ND	ND	ND	0.0029	ND
2,4,5-三氯酚	mg/L	1.85	3.7	—	—	—	ND	ND	ND	ND
2,4,6-三氯酚	mg/L	0.05	0.1	—	—	—	ND	ND	ND	ND
五氯酚	mg/L	0.04	0.08	—	—	—	ND	ND	ND	ND
苯	mg/L	0.025	0.05	ND	ND	ND	ND	ND	ND	ND
甲苯	mg/L	5	10	ND	ND	ND	ND	ND	ND	ND
二甲苯	mg/L	50	100	ND	ND	ND	ND	ND	ND	ND
乙苯	mg/L	3.5	7	ND	ND	ND	ND	ND	ND	ND
氯苯	mg/L	0.5	1	ND	ND	ND	ND	ND	ND	ND
1,4-二氯苯	mg/L	0.375	0.75	ND	ND	ND	ND	ND	ND	ND
苯	mg/L	0.2	0.4	ND	ND	ND	ND	ND	ND	ND
氯甲烷	mg/L	0.15	0.3	ND	ND	ND	ND	ND	ND	ND
二氯甲烷	mg/L	0.025	0.05	ND	ND	ND	ND	ND	ND	ND
氯仿	mg/L	0.5	1	ND	ND	ND	ND	ND	ND	ND
1,1-二氯乙烷	mg/L	4.25	8.5	ND	ND	ND	ND	ND	ND	ND
1,2-二氯乙烷	mg/L	3	6	ND	ND	ND	ND	ND	ND	ND
1,1,2-三氯乙烷	mg/L	0.025	0.05	ND	ND	ND	ND	ND	ND	ND
氯乙烯	mg/L	0.01	0.02	ND	ND	ND	ND	ND	ND	ND
1,1-二氯乙烯	mg/L	0.035	0.07	ND	ND	ND	ND	ND	ND	ND
順-1,2-二氯乙烯	mg/L	0.35	0.7	ND	ND	ND	ND	ND	ND	ND
反-1,2-二氯乙烯	mg/L	0.5	1	ND	ND	ND	ND	ND	ND	ND
三氯乙烯	mg/L	0.025	0.05	ND	ND	ND	ND	ND	ND	ND
四氯乙烯	mg/L	0.025	0.05	ND	ND	ND	ND	ND	ND	ND
四氯化碳	mg/L	0.025	0.05	ND	ND	ND	ND	ND	ND	ND
總石油碳氫化合物	mg/L	5	10	—	<0.500	<0.500	ND	ND	ND	ND
氯化物	mg/L	0.25	0.5	ND	ND	ND	ND	ND	ND	ND
甲基第三丁基醚	mg/L	0.5	1	ND	ND	ND	ND	ND	ND	ND
甲醛	mg/L	*	*	<1.00	<1.00	<1.00	0.00162	0.00735	0.00836	ND
1,2-二氯苯	mg/L	0.025	0.05	—	ND	ND	ND	ND	ND	ND
3,3'-二氯聯苯胺	mg/L	0.05	0.1	—	—	—	ND	ND	ND	ND
1,1,1-三氯乙烷	mg/L	1	2	—	—	—	ND	ND	ND	ND
柴油總碳氫化合物	mg/L	*	*	<0.500	<0.500	<0.500	ND	ND	—	—

註：1.「*」表示法規尚未規定，“-”表示並無監測

2.若低於方法偵測極限之測定值以「ND」表示，若高於方法偵測極限(MDL)但低於檢量線最低點濃度時，以『<檢測報告最低位數單位值』表示

3.第二類地下水污染管制標準法源：102.12.18 環署土字第 1020109478 號令發布。

4.第二類地下水污染監測標準法源：102.12.18 環署土字第 1020109443 號令發布。

環評井 1 歷年之地下水水質與監測標準及管制標準比較

分析項目	單位	監測標準	管制標準	104 年 第 4 季	105 年 第 1 季	105 年 第 2 季	105 年 第 3 季	105 年 第 4 季	106 年 第 1 季	106 年 第 2 季
水溫	℃	*	*	28.2	27.4	29.3	31.3	30.1	27.7	29.5
pH 值	-	*	*	6.7	6.8	7.1	7.1	7.2	7.3	7
濁度	NTU	*	*	2.7	7.4	0.5	0.85	5	14	4.5
導電度	µmho/cm	*	*	1120	1410	1410	1370	1280	1390	1430
總溶解固體	mg/L	1250	*	650	880	916	951	803	820	980
總硬度	mg/L	750	*	467	567	489	594	428	609	581
氯鹽	mg/L	625	*	70.5	117	116	112	96.4	86.1	107
總餘氯	mg/L	*	*	0.14	0.17	ND<0.04	0.21	0.15	ND<0.04	ND<0.04
硫酸鹽	mg/L	625	*	78.1	132	237	170	223	142	188
硫化物	mg/L	*	*	ND<0.01	ND<0.01	ND<0.01	ND<0.01	ND<0.007	ND<0.01	ND<0.015
氨氮	mg/L	0.25	*	0.14	0.12	0.63	0.09	1.22	0.16	0.05
亞硝酸鹽氮	mg/L	5	10	0.02	0.01	ND<0.001	ND<0.001	ND<0.001	ND<0.001	ND<0.001
硝酸鹽氮	mg/L	50	100	0.89	0.06	0.02	0.11	0.03	0.03	0.02
無機氯含量	mg/L	*	*	1.05	0.19	0.65	0.2	1.25	0.19	0.07
總含氯量	mg/L	*	*	1.4	0.5	0.89	0.43	1.44	0.61	0.21
氯鹽	mg/L	4	8	0.3	0.25	0.47	0.32	0.79	0.3	0.27
鎘	mg/L	0.025	0.05	ND<0.002	ND<0.002	ND<0.002	ND<0.002	ND<0.0003	ND<0.002	ND<0.002
鉻	mg/L	0.25	0.5	ND<0.002	ND<0.002	ND<0.002	ND<0.002	ND<0.0027	ND<0.002	ND<0.002
銅	mg/L	5	10	ND<0.005	ND<0.005	ND<0.005	0.006	ND<0.0024	0.013	ND<0.005
鎳	mg/L	0.5	1	0.004	0.003	ND<0.003	ND<0.003	0.004	ND<0.003	0.004
鉛	mg/L	0.05	0.1	ND<0.006	ND<0.006	ND<0.005	ND<0.005	ND<0.0024	0.011	0.008
鋅	mg/L	25	50	0.009	0.21	0.006	0.011	0.018	0.01	0.011
汞	mg/L	0.01	0.02	ND<0.0003	ND<0.0003	ND<0.0003	ND<0.0003	ND<0.0002	ND<0.0003	ND<0.0003
砷	mg/L	0.25	0.5	0.0007	0.001	0.0008	0.0014	0.0011	0.0027	0.0029
鐵	mg/L	1.5	*	0.03	0.088	0.019	0.06	0.077	1.27	0.443
錳	mg/L	0.25	*	0.158	0.248	0.255	0.219	0.24	0.27	0.196
油脂	mg/L	*	*	0.6	0.1	3.5	0.4	0.5	0.4	0.2
總有機碳(TOC)	mg/L	10	*	1.4	4.6	2.7	4.7	4.1	4.2	3.5
總酚	mg/L	0.14	*	ND<0.0021	ND<0.0021	0.0104	ND<0.0021	ND<0.0016	ND<0.0021	ND<0.0021
2,4,5-三氯酚	mg/L	1.85	3.7	ND<0.00168	ND<0.00145	ND<0.00145	ND<0.00145	ND<0.00145	ND<0.00145	ND<0.00198
2,4,6-三氯酚	mg/L	0.05	0.1	ND<0.00169	ND<0.00135	ND<0.00135	ND<0.00135	ND<0.00135	ND<0.00135	ND<0.00191
五氯酚	mg/L	0.04	0.08	ND<0.00187	ND<0.00144	ND<0.00144	ND<0.00144	ND<0.00144	ND<0.00144	ND<0.00173
苯	mg/L	0.025	0.05	ND<0.0016	ND<0.00160	ND<0.00037	ND<0.00037	ND<0.00050	ND<0.00050	ND<0.00014
甲苯	mg/L	5	10	ND<0.00141	ND<0.00141	ND<0.00017	ND<0.00017	ND<0.00014	ND<0.00014	ND<0.00014
二甲苯	mg/L	50	100	ND<0.002	ND<0.00200	ND<0.001	ND<0.001	ND<0.00082	ND<0.00082	ND<0.00051
乙苯	mg/L	3.5	7	ND<0.00144	ND<0.00144	ND<0.00017	ND<0.00017	ND<0.00014	ND<0.00014	ND<0.00016
氯苯	mg/L	0.5	1	ND<0.00153	ND<0.001513	ND<0.00155	ND<0.00155	ND<0.00161	ND<0.00161	ND<0.00036
1,4-二氯苯	mg/L	0.375	0.75	ND<0.00152	ND<0.00152	ND<0.00036	ND<0.00036	ND<0.00055	ND<0.00055	ND<0.00036
萘	mg/L	0.2	0.4	ND<0.00153	ND<0.00153	ND<0.00018	ND<0.00018	ND<0.00014	ND<0.00014	ND<0.00033
氯甲烷	mg/L	0.15	0.3	ND<0.00155	ND<0.00155	ND<0.00167	ND<0.00167	ND<0.00182	ND<0.00182	ND<0.00149
二氯甲烷	mg/L	0.025	0.05	ND<0.00169	ND<0.00169	ND<0.00037	ND<0.00037	ND<0.00065	ND<0.00065	ND<0.00044
氯仿	mg/L	0.5	1	ND<0.00153	ND<0.00153	ND<0.00039	ND<0.00039	ND<0.00063	ND<0.00063	ND<0.00040
1,1-二氯乙烷	mg/L	4.25	8.5	ND<0.00152	ND<0.00152	ND<0.0004	ND<0.0004	ND<0.00062	ND<0.00062	ND<0.00036
1,2-二氯乙烷	mg/L	3	6	ND<0.00157	ND<0.00157	ND<0.00037	ND<0.00037	ND<0.00054	ND<0.00054	ND<0.00037
1,1,2-三氯乙烷	mg/L	0.025	0.05	ND<0.00159	ND<0.00159	ND<0.00168	ND<0.00168	ND<0.00159	ND<0.00159	ND<0.00035
氯乙烯	mg/L	0.01	0.02	ND<0.00171	ND<0.00171	ND<0.00169	ND<0.00169	ND<0.00197	ND<0.00197	ND<0.00164
1,1-二氯乙烯	mg/L	0.035	0.07	ND<0.00166	ND<0.00166	ND<0.00161	ND<0.00161	ND<0.00196	ND<0.00196	ND<0.00153
順-1,2-二氯乙烯	mg/L	0.35	0.7	ND<0.00174	ND<0.00174	ND<0.00167	ND<0.00167	ND<0.00161	ND<0.00161	ND<0.00035
反-1,2-二氯乙烯	mg/L	0.5	1	ND<0.00171	ND<0.00171	ND<0.00037	ND<0.00037	ND<0.00065	ND<0.00065	ND<0.00169
三氯乙烯	mg/L	0.025	0.05	ND<0.00147	ND<0.00147	ND<0.00036	ND<0.00036	ND<0.00059	ND<0.00059	ND<0.00175
四氯乙烯	mg/L	0.025	0.05	ND<0.00158	ND<0.00158	ND<0.00163	ND<0.00163	ND<0.00173	ND<0.00173	ND<0.00039
四氯化碳	mg/L	0.025	0.05	ND<0.00169	ND<0.00169	ND<0.00039	ND<0.00039	ND<0.00017	ND<0.00017	ND<0.00158
總石油碳氫化合物	mg/L	5	10	ND<0.171	ND<0.171	ND<0.186	ND<0.152	ND<0.186	ND<0.186	ND<0.184
氯化物	mg/L	0.25	0.5	ND<0.002	ND<0.002	ND<0.002	ND<0.002	ND<0.002	ND<0.002	ND<0.002
甲基第三丁基醚	mg/L	0.5	1	ND<0.00142	ND<0.00142	ND<0.0004	ND<0.0004	ND<0.00050	ND<0.00050	ND<0.00134
甲醛	mg/L	*	*	0.0704	0.0167	0.0173	0.00828	0.00628	ND<0.00296	0.00276
1,2-二氯苯	mg/L	0.025	0.05	ND<0.00165	ND<0.00165	ND<0.00017	ND<0.00017	ND<0.00016	ND<0.00016	ND<0.00035
3,3'-二氯聯苯胺	mg/L	0.05	0.1	ND<0.00213	ND<0.0014	ND<0.0014	ND<0.0014	ND<0.00140	ND<0.00140	ND<0.00137
1,1,1-三氯乙烷	mg/L	1	2	ND<0.00147	ND<0.00147	ND<0.00037	ND<0.00037	ND<0.00020	ND<0.00020	ND<0.00161
柴油總碳氫化合物	mg/L	*	*	-	ND<0.142	ND<0.156	ND<0.122	ND<0.156	ND<0.122	ND<0.122

註：1.「*」表示法規尚未規定，「-」表示並無監測

2.若低於方法偵測極限之測定值以「ND」表示，若高於方法偵測極限(MDL)但低於檢量線最低點濃度時，以「<檢測報告最低位數單位值」表示

3.第二類地下水污染管制標準法源：102.12.18 環署土字第 1020109478 號令發布。

4.第二類地下水污染監測標準法源：102.12.18 環署土字第 1020109443 號令發布。

環評井 1 歷年之地下水水質與監測標準及管制標準比較

分析項目	單位	監測標準	管制標準	106 年 第 3 季	106 年 第 4 季	107 年 第 1 季	107 年 第 2 季	107 年 第 3 季	107 年 第 4 季	108 年 第 1 季
水溫	℃	*	*	32.7	31.6	28.9	28.2	28.1	29.8	26
pH 值	-	*	*	6.7	6.7	6.9	6.8	7.1	6.8	6.8
濁度	NTU	*	*	6.1	2.4	4.8	2	0.7	0.9	0.85
導電度	µmho/cm	*	*	1120	752	1310	1440	1150	1240	1320
總溶解固體	mg/L	1250	*	650	616	754	886	699	744	900
總硬度	mg/L	750	*	428	478	1060	556	394	652	580
氯鹽	mg/L	625	*	58	66.1	104	100	64.2	128	114
總餘氯	mg/L	*	*	0.61	0.44	0.11	ND<0.04	0.15	ND<0.04	ND<0.04
硫酸鹽	mg/L	625	*	70.6	63.1	117	135	240	174	188
硫化物	mg/L	*	*	ND<0.01	ND<0.01	ND<0.01	ND<0.01	ND<0.01	ND<0.01	ND<0.01
氨氮	mg/L	0.25	*	0.09	0.12	0.09	0.09	1.8	0.5	0.07
亞硝酸鹽氮	mg/L	5	10	ND<0.001	ND<0.001	ND<0.001	ND<0.001	ND<0.001	0.02	0.01
硝酸鹽氮	mg/L	50	100	0.23	0.02	0.04	0.02	0.01	1.04	0.72
無機氯含量	mg/L	*	*	0.32	0.14	0.13	0.11	1.81	1.56	0.8
總含氯量	mg/L	*	*	0.66	0.47	0.21	0.19	1.87	3.54	1.23
氯鹽	mg/L	4	8	0.27	0.27	0.37	0.29	0.56	0.48	0.35
鎘	mg/L	0.025	0.05	ND<0.002	ND<0.002	ND<0.002	ND<0.002	ND<0.002	ND<0.002	ND<0.002
鉻	mg/L	0.25	0.5	0.004	ND<0.002	ND<0.002	ND<0.002	ND<0.002	ND<0.002	ND<0.002
銅	mg/L	5	10	ND<0.005	0.069	ND<0.005	0.036	ND<0.005	ND<0.005	ND<0.005
鎳	mg/L	0.5	1	ND<0.003	ND<0.003	ND<0.003	ND<0.003	ND<0.003	ND<0.003	ND<0.003
鉛	mg/L	0.05	0.1	0.008	0.008	ND<0.006	ND<0.006	ND<0.006	ND<0.006	ND<0.006
鋅	mg/L	25	50	0.011	ND<0.003	0.004	0.085	0.012	0.013	0.025
汞	mg/L	0.01	0.02	ND<0.0003	ND<0.0003	ND<0.0003	ND<0.0003	ND<0.0003	ND<0.0003	ND<0.0003
砷	mg/L	0.25	0.5	0.0009	0.002	0.0007	0.0004	0.0022	0.0016	0.0015
鐵	mg/L	1.5	*	0.077	1.09	0.021	0.092	0.253	0.339	0.389
錳	mg/L	0.25	*	0.092	0.195	0.25	0.286	0.205	0.235	0.214
油脂	mg/L	*	*	0.1	0.7	4.7	1.1	0.2	2.3	0.4
總有機碳(TOC)	mg/L	10	*	2.6	3	1.7	1.5	2.5	2.1	1.3
總酚	mg/L	0.14	*	0.0039	ND<0.0021	ND<0.0021	ND<0.0021	ND<0.0021	ND<0.0021	ND<0.0021
2,4,5-三氯酚	mg/L	1.85	3.7	ND<0.00198	ND<0.00198	ND<0.00198	ND<0.00150	ND<0.00150	ND<0.00150	ND<0.00150
2,4,6-三氯酚	mg/L	0.05	0.1	ND<0.00191	ND<0.00191	ND<0.00191	ND<0.00156	ND<0.00156	ND<0.00156	ND<0.00156
五氯酚	mg/L	0.04	0.08	ND<0.00173	ND<0.00173	ND<0.00173	ND<0.00162	ND<0.00162	ND<0.00162	ND<0.00162
苯	mg/L	0.025	0.05	ND<0.00055	ND<0.00014	ND<0.00014	ND<0.00052	ND<0.00013	ND<0.00013	ND<0.00013
甲苯	mg/L	5	10	ND<0.00014	ND<0.00014	ND<0.00014	ND<0.00015	ND<0.00013	ND<0.00013	ND<0.00013
二甲苯	mg/L	50	100	ND<0.00082	ND<0.00051	ND<0.00051	ND<0.00081	ND<0.00049	ND<0.00049	ND<0.00049
乙苯	mg/L	3.5	7	ND<0.00013	ND<0.00016	ND<0.00016	ND<0.00014	ND<0.00013	ND<0.00013	ND<0.00013
氯苯	mg/L	0.5	1	ND<0.00135	ND<0.00036	ND<0.00036	ND<0.00140	ND<0.00036	ND<0.00036	ND<0.00036
1,4-二氯苯	mg/L	0.375	0.75	ND<0.00049	ND<0.00036	ND<0.00036	ND<0.00038	ND<0.00038	ND<0.00038	ND<0.00038
萘	mg/L	0.2	0.4	ND<0.00019	ND<0.00033	ND<0.00033	ND<0.00018	ND<0.00035	ND<0.00035	ND<0.00035
氯甲烷	mg/L	0.15	0.3	ND<0.00152	ND<0.00149	ND<0.00149	ND<0.00157	ND<0.00134	ND<0.00134	ND<0.00134
二氯甲烷	mg/L	0.025	0.05	ND<0.00065	ND<0.00044	ND<0.00044	ND<0.00052	ND<0.00049	ND<0.00049	ND<0.00049
氯仿	mg/L	0.5	1	ND<0.00063	ND<0.00040	ND<0.00040	ND<0.00046	ND<0.00039	ND<0.00039	ND<0.00039
1,1-二氯乙烷	mg/L	4.25	8.5	ND<0.00059	ND<0.00036	ND<0.00036	ND<0.00042	ND<0.00036	ND<0.00036	ND<0.00036
1,2-二氯乙烷	mg/L	3	6	ND<0.00015	ND<0.00037	ND<0.00037	ND<0.00016	ND<0.00037	ND<0.00037	ND<0.00037
1,1,2-三氯乙烷	mg/L	0.025	0.05	ND<0.00144	ND<0.00035	ND<0.00035	ND<0.00165	ND<0.00034	ND<0.00034	ND<0.00034
氯乙烯	mg/L	0.01	0.02	ND<0.00157	ND<0.00164	ND<0.00164	ND<0.00155	ND<0.00130	ND<0.00130	ND<0.00130
1,1-二氯乙烯	mg/L	0.035	0.07	ND<0.00169	ND<0.00153	ND<0.00153	ND<0.00138	ND<0.00130	ND<0.00130	ND<0.00130
順-1,2-二氯乙烯	mg/L	0.35	0.7	ND<0.00135	ND<0.00035	ND<0.00035	ND<0.00156	ND<0.00033	ND<0.00033	ND<0.00033
反-1,2-二氯乙烯	mg/L	0.5	1	ND<0.00065	ND<0.00169	ND<0.00169	ND<0.00046	ND<0.00130	ND<0.00130	ND<0.00130
三氯乙烯	mg/L	0.025	0.05	ND<0.00055	ND<0.00175	ND<0.00175	ND<0.00037	ND<0.00172	ND<0.00172	ND<0.00172
四氯乙烯	mg/L	0.025	0.05	ND<0.00139	ND<0.00039	ND<0.00039	ND<0.00164	ND<0.00040	ND<0.00040	ND<0.00040
四氯化碳	mg/L	0.025	0.05	ND<0.00015	ND<0.00158	ND<0.00158	ND<0.00016	ND<0.00118	ND<0.00118	ND<0.00118
柴油總碳氫化合物	mg/L	*	*	ND<0.122	ND<0.132	ND<0.132	ND<0.132	ND<0.132	ND<0.132	ND<0.132
總石油碳氫化合物	mg/L	5	10	ND<0.184	ND<0.184	ND<0.184	ND<0.198	ND<0.198	ND<0.198	ND<0.198
氯化物	mg/L	0.25	0.5	ND<0.002	ND<0.002	ND<0.002	ND<0.002	0.01	ND<0.002	ND<0.002
甲基第三丁基醚	mg/L	0.5	1	ND<0.00049	ND<0.00134	ND<0.00134	ND<0.00036	ND<0.00087	ND<0.00087	ND<0.00087
甲醛	mg/L	*	*	0.00409	0.00396	ND<0.00266	ND<0.00484	0.0148	0.00519	0.011
1,2-二氯苯	mg/L	0.025	0.05	ND<0.00051	ND<0.00035	ND<0.00035	ND<0.00045	ND<0.00036	ND<0.00036	ND<0.00036
3,3'-二氯聯苯胺	mg/L	0.05	0.1	ND<0.00137	ND<0.00137	ND<0.00137	ND<0.00158	ND<0.00158	ND<0.00158	ND<0.00158
1,1,1-三氯乙烷	mg/L	1	2	ND<0.00017	ND<0.00161	ND<0.00161	ND<0.00015	ND<0.00127	ND<0.00127	ND<0.00127

註：1.「*」表示法規尚未規定，「-」表示並無監測

2.若低於方法偵測極限之測定值以「ND」表示，若高於方法偵測極限(MDL)但低於檢量線最低點濃度時，以「<檢測報告最低位數單位值」表示

3.第二類地下水污染管制標準法源：102.12.18 環署土字第 1020109478 號令發布。

4.第二類地下水污染監測標準法源：102.12.18 環署土字第 1020109443 號令發布。

環評井 1 歷年之地下水水質與監測標準及管制標準比較

分析項目	單位	監測標準	管制標準	108 年 第 2 季	108 年 第 3 季	108 年 第 4 季	109 年 第 1 季	109 年 第 2 季	109 年 第 3 季	109 年 第 4 季
水溫	℃	*	*	29	29.3	32.2	27.3	28.1	29.9	31.2
pH 值	-	*	*	6.9	7.5	7	7.4	7.2	7.1	7.1
濁度	NTU	*	*	0.6	2.9	0.5	0.6	0.20	0.35	1.10
導電度	µmho/cm	*	*	1170	1240	1270	1230	1290	1160	1370
總溶解固體	mg/L	1250	*	754	783	845	790	806	740	804
總硬度	mg/L	750	*	556	425	527	415	523	409	526
氯鹽	mg/L	625	*	86.2	77.5	70.9	51.3	91.8	62.9	78.3
總餘氯	mg/L	*	*	<0.12(0.06)	ND<0.019	ND<0.019	0.06	0.02	0.15	0.16
硫酸鹽	mg/L	625	*	220	195	145	291	164	152	181
硫化物	mg/L	*	*	ND<0.01	<0.02(0.01)	<0.02(0.02)	ND<0.0048	<0.02(0.01)	ND<0.0036	<0.02(0.01)
氬氣	mg/L	0.25	*	0.61	1.93	<0.02(0.008)	2.06	ND<0.0068	0.02	<0.02(0.0174)
亞硝酸鹽氮	mg/L	5	10	ND<0.001	<0.01(0.007)	0.03	<0.01(0.0003)	0.07	0.02	<0.01(0.003)
硝酸鹽氮	mg/L	50	100	<0.012(0.01)	0.03	4.12	<0.01(0.01)	5.15	3.34	4.42
無機氯含量	mg/L	*	*	0.62	1.97	4.16	2.07	5.22	3.38	4.44
總含氯量	mg/L	*	*	0.72	2.14	4.24	2.11	5.35	3.51	4.52
氯鹽	mg/L	4	8	0.66	0.76	0.33	0.75	0.35	0.41	0.41
鎘	mg/L	0.025	0.05	ND<0.002	ND<0.00041	ND<0.00041	ND<0.00041	ND<0.00019	<0.001(0.0003)	<0.001(0.0003)
鉻	mg/L	0.25	0.5	ND<0.002	ND<0.00048	ND<0.00048	ND<0.00048	ND<0.00037	ND<0.00037	ND<0.00037
銅	mg/L	5	10	ND<0.005	ND<0.00090	ND<0.00090	ND<0.0009	ND<0.00053	ND<0.00053	<0.0025(0.002)
鎳	mg/L	0.5	1	ND<0.003	<0.01(0.002)	<0.05(0.01)	<0.01(0.002)	<0.005(0.0023)	<0.005(0.002)	<0.005(0.002)
鉛	mg/L	0.05	0.1	ND<0.006	ND<0.0030	ND<0.0030	ND<0.003	ND<0.0024	ND<0.0024	ND<0.0024
鋅	mg/L	25	50	0.011	<0.02(0.002)	<0.025(0.006)	<0.005(0.003)	0.007	0.009	0.022
汞	mg/L	0.01	0.02	ND<0.0003	<0.0004(0.0002)	ND<0.000081	ND<0.000081	ND<0.000084	<0.0004(0.0001)	ND<0.000084
砷	mg/L	0.25	0.5	0.0009	<0.001(0.0009)	<0.001(0.0007)	<0.001(0.000906)	0.0010	<0.001(0.001)	<0.001(0.0009)
鐵	mg/L	1.5	*	0.04	0.033	ND<0.0022	<0.01(0.003)	0.020	0.034	0.041
錳	mg/L	0.25	*	0.163	0.196	0.747	0.179	0.269	0.132	0.158
油脂	mg/L	*	*	0.8	ND<2.0	ND<2.0	ND<2.0	ND<2.0	ND<2.0	ND<2.0
總有機碳(TOC)	mg/L	10	*	1.3	0.9	0.8	1.1	0.9	1	<2.5(0.7)
總酚	mg/L	0.14	*	ND<0.0021	ND<0.0039	ND<0.0042	ND<0.0042	ND<0.0038	ND<0.0038	ND<0.0038
2,4,5-三氯酚	mg/L	1.85	3.7	ND<0.00197	ND<0.00039	ND<0.00039	ND<0.00039	ND<0.00051	ND<0.00051	ND<0.00051
2,4,6-三氯酚	mg/L	0.05	0.1	ND<0.00205	ND<0.00038	ND<0.00038	ND<0.00038	ND<0.00038	ND<0.00038	ND<0.00038
五氯酚	mg/L	0.04	0.08	ND<0.00152	ND<0.00042	ND<0.00042	ND<0.00042	ND<0.00073	ND<0.00073	ND<0.00073
苯	mg/L	0.025	0.05	ND<0.00044	ND<0.00011	ND<0.00011	ND<0.00011	ND<0.00028	ND<0.00028	ND<0.00028
甲苯	mg/L	5	10	ND<0.00015	ND<0.00022	<0.001(0.00025)	ND<0.00022	ND<0.00031	ND<0.00031	ND<0.00031
二甲苯	mg/L	50	100	ND<0.00107	ND<0.00016	ND<0.00016	ND<0.00016	ND<0.00038	ND<0.00038	ND<0.00038
乙苯	mg/L	3.5	7	ND<0.00015	ND<0.00011	ND<0.00011	ND<0.00011	ND<0.00027	ND<0.00027	ND<0.00027
氯苯	mg/L	0.5	1	ND<0.00177	ND<0.00010	ND<0.00010	ND<0.00010	ND<0.00025	ND<0.00025	ND<0.00025
1,4-二氯苯	mg/L	0.375	0.75	ND<0.00034	ND<0.00011	ND<0.00011	ND<0.00011	ND<0.00027	ND<0.00027	ND<0.00027
萘	mg/L	0.2	0.4	ND<0.00014	ND<0.00020	ND<0.00020	ND<0.00020	ND<0.00027	ND<0.00027	ND<0.00027
氯甲烷	mg/L	0.15	0.3	ND<0.00184	ND<0.00080	ND<0.00080	ND<0.00008	ND<0.00038	ND<0.00038	ND<0.00038
二氯甲烷	mg/L	0.025	0.05	ND<0.00044	ND<0.00015	<0.001(0.00016)	ND<0.00015	ND<0.00041	ND<0.00041	ND<0.00041
氯仿	mg/L	0.5	1	ND<0.00041	ND<0.00011	ND<0.00011	ND<0.00011	ND<0.00025	ND<0.00025	ND<0.00025
1,1-二氯乙烷	mg/L	4.25	8.5	ND<0.00037	ND<0.000070	ND<0.000070	ND<0.000070	ND<0.00027	ND<0.00027	ND<0.00027
1,2-二氯乙烷	mg/L	3	6	ND<0.00019	ND<0.00011	ND<0.00011	ND<0.00011	ND<0.00027	ND<0.00027	ND<0.00027
1,1,2-三氯乙烷	mg/L	0.025	0.05	ND<0.00196	ND<0.00013	ND<0.00013	ND<0.00013	ND<0.00025	ND<0.00025	ND<0.00025
氯乙烯	mg/L	0.01	0.02	ND<0.00201	ND<0.000078	ND<0.000078	ND<0.000078	ND<0.00029	ND<0.00029	ND<0.00029
1,1-二氯乙烯	mg/L	0.035	0.07	ND<0.00192	ND<0.00011	ND<0.00011	ND<0.00011	ND<0.00029	ND<0.00029	ND<0.00029
順-1,2-二氯乙烯	mg/L	0.35	0.7	ND<0.00218	ND<0.00012	ND<0.00012	ND<0.00012	ND<0.00027	ND<0.00027	ND<0.00027
反-1,2-二氯乙烯	mg/L	0.5	1	ND<0.00035	ND<0.00011	ND<0.00011	ND<0.00011	ND<0.00025	ND<0.00025	ND<0.00025
三氯乙烯	mg/L	0.025	0.05	ND<0.00036	ND<0.00010	ND<0.00010	ND<0.00010	ND<0.00026	ND<0.00026	ND<0.00026
四氯乙烯	mg/L	0.025	0.05	ND<0.00202	ND<0.00013	ND<0.00013	ND<0.00013	ND<0.00027	ND<0.00027	ND<0.00027
四氯化碳	mg/L	0.025	0.05	ND<0.00016	ND<0.00012	ND<0.00012	ND<0.00012	ND<0.00025	ND<0.00025	ND<0.00025
柴油總碳氫化合物	mg/L	*	*	ND<0.149	<0.050(0.017)	<0.050(0.017)	<0.050(0.010)	<0.050(0.012)	<0.050(0.010)	<0.050(0.020)
總石油碳氫化合物	mg/L	5	10	ND<0.205	<0.055(0.022)	<0.055(0.031)	<0.055(0.028)	<0.055(0.027)	<0.034(0.021)	<0.034(0.030)
氰化物	mg/L	0.25	0.5	ND<0.002	<0.004(0.001)	ND<0.00045	ND<0.00045	ND<0.00048	ND<0.00048	<0.004(0.0008)
甲基第三丁基醚	mg/L	0.5	1	ND<0.00035	ND<0.00010	ND<0.00010	ND<0.00010	ND<0.0003	ND<0.0003	ND<0.0003
甲醛	mg/L	*	*	ND<0.00414	ND<0.00782	<0.0286(0.0171)	ND<0.00782	<0.0286(0.00698)	<0.0286(0.00747)	<0.0286(0.00745)
1,2-二氯苯	mg/L	0.025	0.05	ND<0.00039	ND<0.00014	ND<0.00014	ND<0.00014	ND<0.00027	ND<0.00027	ND<0.00027
3,3'-二氯聯苯胺	mg/L	0.05	0.1	ND<0.00196	ND<0.00290	ND<0.00290	ND<0.00290	ND<0.00053	ND<0.00053	ND<0.00053
1,1,1-三氯乙烷	mg/L	1	2	ND<0.00017	ND<0.00012	ND<0.00012	ND<0.00012	ND<0.00025	ND<0.00025	ND<0.00025

註：1.「*」表示法規尚未規定，“-”表示並無監測

2.若低於方法偵測極限之測定值以「ND」表示，若高於方法偵測極限(MDL)但低於檢量線最低點濃度時，以「<檢測報告最低位數單位值」表示

3.第二類地下水污染管制標準法源：102.12.18 環署土字第 1020109478 號令發布。

4.第二類地下水污染監測標準法源：102.12.18 環署土字第 1020109443 號令發布。

環評井 1 歷年之地下水水質與監測標準及管制標準比較

分析項目	單位	監測標準	管制標準	110 年 第 1 季	110 年 第 2 季	110 年 第 3 季	110 年 第 4 季	111 年 第 1 季	111 年 第 2 季	111 年 第 3 季
水溫	℃	*	*	26.9	29.6	30	31.3	26.9	26.8	2.254
pH 值	-	*	*	7	7	7.4	7.2	7	7.4	31
濁度	NTU	*	*	0.95	0.85	1.70	0.65	0.6	0.55	7.6
導電度	µmho/cm	*	*	1258	1250	1240	1370	1450	1260	0.35
總溶解固體	mg/L	1250	*	824	772	786	882	924	822	1180
總硬度	mg/L	750	*	531	473	377	545	569	434	862
氯鹽	mg/L	625	*	73	80.1	65.9	114	90.5	76.7	490
總餘氯	mg/L	*	*	0.43	0.37	0.3	ND<0.018	0.13	0.1	61.2
硫酸鹽	mg/L	625	*	172	168	235	156	200	242	ND<0.020
硫化物	mg/L	*	*	<0.02(0.01)	ND<0.0032	<0.02(0.0041)	<0.02(0.01)	<0.02(0.01)	ND<0.0025	131
氫氣	mg/L	0.25	*	0.02	0.42	2.66	<0.02(0.0081)	<0.02(0.0053)	1.22	<0.02(0.0060)
亞硝酸鹽氮	mg/L	5	10	0.02	<0.01(0.007)	<0.01(0.0003)	0.01	<0.01(0.009)	<0.01(0.001)	<0.02(0.0087)
硝酸鹽氮	mg/L	50	100	5.47	4.26	0.02	10.3	6.3	0.1	0.01
無機氯含量	mg/L	*	*	5.51	4.69	2.68	10.3	6.31	1.32	10.6
總含氯量	mg/L	*	*	5.65	4.7	3.11	10.4	6.42	1.62	10.6
氯鹽	mg/L	4	8	0.32	0.42	0.81	0.21	0.28	0.61	10.6
鎘	mg/L	0.025	0.05	<0.001(0.00025)	<0.001(0.00045)	<0.002(0.0001)	ND<0.00037	ND<0.0009	ND<0.00037	0.27
鉻	mg/L	0.25	0.5	ND<0.00037	ND<0.00054	ND<0.00054	ND<0.00054	ND<0.00054	<0.005(0.001)	ND<0.00037
銅	mg/L	5	10	0.003	ND<0.0011	ND<0.0011	<0.005	ND<0.0011	<0.005(0.001)	ND<0.00056
鎳	mg/L	0.5	1	<0.005(0.003)	<0.005(0.002)	ND<0.0014	<0.01	ND<0.0014	ND<0.0017	0.007
鉛	mg/L	0.05	0.1	ND<0.0024	ND<0.0032	ND<0.0032	<0.01	ND<0.0032	ND<0.0031	ND<0.0017
鋅	mg/L	25	50	0.032	0.004	0.01	0.005	0.009	<0.005(0.002)	ND<0.0031
汞	mg/L	0.01	0.02	ND<0.000084	ND<0.000094	0.0005	<0.0004(0.0001)	ND<0.000094	ND<0.00011	0.014
砷	mg/L	0.25	0.5	0.0013	0.0011	<0.001(0.0009)	<0.001(0.0006)	<0.001(0.0007)	<0.001(0.0007)	ND<0.00011
鐵	mg/L	1.5	*	0.081	0.029	0.037	<0.01	0.017	ND<0.0016	<0.001(0.0007)
錳	mg/L	0.25	*	0.254	0.146	0.218	0.039	0.097	<0.01(0.005)	0.025
油脂	mg/L	*	*	ND<2.0	ND<2.0	ND<2.0	ND<2.0	ND<2.0	ND<2.0	0.122
總有機碳(TOC)	mg/L	10	*	0.7	0.9	0.9	1	0.8	0.7	ND<2.0
總酚	mg/L	0.14	*	ND<0.0038	ND<0.0029	ND<0.0029	ND<0.0029	ND<0.0029	ND<0.0021	0.8
2,4,5-三氯酚	mg/L	1.85	3.7	ND<0.00051	ND<0.00051	ND<0.00051	ND<0.00051	ND<0.00051	ND<0.00037	ND<0.0021
2,4,6-三氯酚	mg/L	0.05	0.1	ND<0.00038	ND<0.00056	ND<0.00056	ND<0.00056	ND<0.00056	ND<0.00057	ND<0.00037
五氯酚	mg/L	0.04	0.08	ND<0.00073	ND<0.00043	ND<0.00043	ND<0.00043	ND<0.00043	ND<0.00041	ND<0.00057
苯	mg/L	0.025	0.05	ND<0.00028	ND<0.00027	ND<0.00027	ND<0.00027	ND<0.00027	ND<0.00023	ND<0.00041
甲苯	mg/L	5	10	ND<0.00031	ND<0.00029	<0.00100(0.00061)	<0.001(0.00042)	ND<0.00029	0.00102	ND<0.00023
二甲苯	mg/L	50	100	ND<0.00038	ND<0.00043	ND<0.00043	ND<0.00043	ND<0.00043	ND<0.00036	ND<0.00025
乙苯	mg/L	3.5	7	ND<0.00027	ND<0.00028	ND<0.00028	ND<0.00028	ND<0.00028	ND<0.00023	ND<0.00036
氯苯	mg/L	0.5	1	ND<0.00025	ND<0.00029	ND<0.00029	ND<0.00029	ND<0.00029	ND<0.00027	ND<0.00023
1,4-二氯苯	mg/L	0.375	0.75	ND<0.00027	ND<0.00038	ND<0.00038	ND<0.00038	ND<0.00038	ND<0.00041	ND<0.00027
萘	mg/L	0.2	0.4	ND<0.00027	ND<0.00037	ND<0.00037	ND<0.00037	ND<0.00037	ND<0.00039	ND<0.00041
氯甲烷	mg/L	0.15	0.3	ND<0.00038	ND<0.00030	ND<0.00030	ND<0.00030	ND<0.00030	ND<0.00027	ND<0.00039
二氯甲烷	mg/L	0.025	0.05	ND<0.00041	ND<0.00038	ND<0.00038	ND<0.00038	ND<0.00038	ND<0.00038	ND<0.00027
氯仿	mg/L	0.5	1	ND<0.00025	ND<0.00029	ND<0.00029	ND<0.00029	ND<0.00029	ND<0.00025	ND<0.00038
1,1-二氯乙烷	mg/L	4.25	8.5	ND<0.00027	ND<0.00028	ND<0.00028	ND<0.00028	ND<0.00028	ND<0.00022	ND<0.00025
1,2-二氯乙烷	mg/L	3	6	ND<0.00027	ND<0.00030	ND<0.00030	ND<0.00030	ND<0.00030	ND<0.00027	ND<0.00022
1,1,2-三氯乙烷	mg/L	0.025	0.05	ND<0.00025	ND<0.00033	ND<0.00033	ND<0.00033	ND<0.00033	ND<0.00033	ND<0.00027
氯乙烷	mg/L	0.01	0.02	ND<0.00029	ND<0.00023	ND<0.00023	ND<0.00023	ND<0.00023	ND<0.00022	ND<0.00033
1,1-二氯乙烯	mg/L	0.035	0.07	ND<0.00029	ND<0.00023	ND<0.00023	ND<0.00023	ND<0.00023	ND<0.00021	ND<0.00022
順-1,2-二氯乙烯	mg/L	0.35	0.7	ND<0.00027	ND<0.00026	ND<0.00026	ND<0.00026	ND<0.00026	ND<0.00020	ND<0.00021
反-1,2-二氯乙烯	mg/L	0.5	1	ND<0.00025	ND<0.00027	ND<0.00027	ND<0.00027	ND<0.00027	ND<0.00028	ND<0.00020
三氯乙烯	mg/L	0.025	0.05	ND<0.00026	ND<0.00025	ND<0.00025	ND<0.00025	ND<0.00025	ND<0.00021	ND<0.00028
四氯乙烯	mg/L	0.025	0.05	ND<0.00027	ND<0.00027	ND<0.00027	ND<0.00027	ND<0.00027	ND<0.00020	ND<0.00021
四氯化碳	mg/L	0.025	0.05	ND<0.00025	ND<0.00027	ND<0.00027	ND<0.00027	ND<0.00027	ND<0.00022	ND<0.00020
柴油總碳氫化合物	mg/L	*	*	<0.050(0.033)	<0.050(0.029)	<0.050(0.021)	<0.050(0.017)	<0.050(0.020)	<0.050(0.009)	ND<0.00022
總石油碳氫化合物	mg/L	5	10	<0.063(0.048)	<0.058(0.041)	<0.038(0.032)	<0.038(0.030)	0.04	<0.044(0.025)	<0.050(0.038)
氰化物	mg/L	0.25	0.5	<0.004(0.0015)	ND<0.00053	ND<0.00053	ND<0.00053	ND<0.00053	ND<0.00052	0.044
甲基第三丁基醚	mg/L	0.5	1	ND<0.0003	ND<0.00024	ND<0.00024	ND<0.00024	ND<0.00024	ND<0.00021	ND<0.00052
甲醛	mg/L	*	*	<0.0286(0.00730)	ND<0.00625	<0.0286(0.00747)	<0.0286(0.00681)	ND<0.00625	ND<0.00628	ND<0.00021
1,2-二氯苯	mg/L	0.025	0.05	ND<0.00027	ND<0.00043	ND<0.00043	ND<0.00043	ND<0.00043	ND<0.00046	ND<0.00628
3,3'-二氯聯苯胺	mg/L	0.05	0.1	ND<0.00053	ND<0.00055	ND<0.00055	ND<0.00055	ND<0.00055	ND<0.00060	ND<0.00046
1,1,1-三氯乙烷	mg/L	1	2	ND<0.00025	ND<0.00025	ND<0.00025	ND<0.00025	ND<0.00025	ND<0.00021	ND<0.00060

註：1.「*」表示法規尚未規定，“-”表示並無監測

2.若低於方法偵測極限之測定值以「ND」表示，若高於方法偵測極限(MDL)但低於檢量線最低點濃度時，以「<檢測報告最低位數單位值」表示

3.第二類地下水污染管制標準法源：102.12.18 環署土字第 1020109478 號令發布。

4.第二類地下水污染監測標準法源：102.12.18 環署土字第 1020109443 號令發布。

環評井 1 歷年之地下水水質與監測標準及管制標準比較

分析項目	單位	監測標準	管制標準	111 年 第 4 季	112 年 第 1 季				
水溫	℃	*	*	30.7	24.8				
pH 值	-	*	*	7.1	7.2				
濁度	NTU	*	*	0.70	1.2				
導電度	µmho/cm	*	*	1400	1500				
總溶解固體	mg/L	1250	*	963	938				
總硬度	mg/L	750	*	576	570				
氯鹽	mg/L	625	*	81.1	105				
總餘氯	mg/L	*	*	ND(<0.020)	0.35				
硫酸鹽	mg/L	625	*	161	187				
硫化物	mg/L	*	*	ND(<0.0025)	ND<0.0025				
氨氮	mg/L	0.25	*	0.07	0.73				
亞硝酸鹽氮	mg/L	5	10	0.02	0.02				
硝酸鹽氮	mg/L	50	100	0.6	6.11				
無機氮含量	mg/L	*	*	0.69	6.86				
總含氮量	mg/L	*	*	0.87	6.86				
氯鹽	mg/L	4	8	0.32	0.47				
鎘	mg/L	0.025	0.05	ND(<0.00037)	<0.002(0.001)				
鉻	mg/L	0.25	0.5	ND(<0.00056)	ND<0.00056				
銅	mg/L	5	10	<0.005(0.001)	ND<0.0011				
鎳	mg/L	0.5	1	<0.01(0.004)	<0.010(0.003)				
鉛	mg/L	0.05	0.1	ND(<0.0031)	ND<0.0031				
鋅	mg/L	25	50	0.028	ND<0.0018				
汞	mg/L	0.01	0.02	ND(<0.00011)	ND<0.00011				
砷	mg/L	0.25	0.5	0.0011	<0.001(0.0008)				
鐵	mg/L	1.5	*	0.023	<0.010(0.002)				
錳	mg/L	0.25	*	0.154	0.072				
油脂	mg/L	*	*	ND(<2.0)	3.4				
總有機碳(TOC)	mg/L	10	*	1.4	1				
總酚	mg/L	0.14	*	ND(<0.0021)	ND(<0.0021)				
2,4,5-三氯酚	mg/L	1.85	3.7	ND(<0.00037)	ND<0.00037				
2,4,6-三氯酚	mg/L	0.05	0.1	ND(<0.00057)	ND<0.00057				
五氯酚	mg/L	0.04	0.08	ND(<0.00041)	ND<0.00041				
苯	mg/L	0.025	0.05	ND(<0.00023)	ND<0.00023				
甲苯	mg/L	5	10	ND(<0.00025)	ND<0.00025				
二甲苯	mg/L	50	100	ND(<0.00036)	ND<0.00036				
乙苯	mg/L	3.5	7	ND(<0.00023)	ND<0.00023				
氯苯	mg/L	0.5	1	ND(<0.00027)	ND<0.00027				
1,4-二氯苯	mg/L	0.375	0.75	ND(<0.00041)	ND<0.00041				
萘	mg/L	0.2	0.4	ND(<0.00039)	ND<0.00039				
氯甲烷	mg/L	0.15	0.3	ND(<0.00027)	ND<0.00027				
二氯甲烷	mg/L	0.025	0.05	ND(<0.00038)	ND<0.00038				
氯仿	mg/L	0.5	1	ND(<0.00025)	ND<0.00025				
1,1-二氯乙烷	mg/L	4.25	8.5	ND(<0.00022)	ND<0.00022				
1,2-二氯乙烷	mg/L	3	6	ND(<0.00027)	ND<0.00027				
1,1,2-三氯乙烷	mg/L	0.025	0.05	ND(<0.00033)	ND<0.00033				
氯乙烯	mg/L	0.01	0.02	ND(<0.00022)	ND<0.00022				
1,1-二氯乙烯	mg/L	0.035	0.07	ND(<0.00021)	ND<0.00021				
順-1,2-二氯乙烯	mg/L	0.35	0.7	ND(<0.00020)	ND<0.00020				
反-1,2-二氯乙烯	mg/L	0.5	1	ND(<0.00028)	ND<0.00028				
三氯乙烯	mg/L	0.025	0.05	ND(<0.00021)	ND<0.00021				
四氯乙烯	mg/L	0.025	0.05	ND(<0.00020)	ND<0.00020				
四氯化碳	mg/L	0.025	0.05	ND(<0.00022)	ND<0.00022				
柴油總碳氫化合物	mg/L	*	*	<0.050(0.033)	<0.050(0.028)				
總石油碳氫化合物	mg/L	5	10	<0.057(0.038)	0.062				
氯化物	mg/L	0.25	0.5	ND(<0.00052)	ND<0.00052				
甲基第三丁基醚	mg/L	0.5	1	ND(<0.00021)	ND<0.00021				
甲醛	mg/L	*	*	0.031753293	<0.0286(0.00635)				
1,2-二氯苯	mg/L	0.025	0.05	ND(<0.00046)	ND<0.00046				
3,3'-二氯聯苯胺	mg/L	0.05	0.1	ND(<0.00060)	ND<0.00060				
1,1,1-三氯乙烷	mg/L	1	2	ND(<0.00021)	ND<0.00021				

註：1.「*」表示法規尚未規定，「-」表示並無監測

2.若低於方法偵測極限之測定值以「ND」表示，若高於方法偵測極限(MDL)但低於檢量線最低點濃度時，以「<檢測報告最低位數單位值」表示

3.第二類地下水污染管制標準法源：102.12.18 環署土字第 1020109478 號令發布。

4.第二類地下水污染監測標準法源：102.12.18 環署土字第 1020109443 號令發布。

環評井 2 歷年之地下水水質與監測標準及管制標準比較

分析項目	單位	監測標準	管制標準	83 年 第 2 季	83 年 第 4 季	84 年 第 1 季	84 年 第 2 季	84 年 第 3 季	84 年 第 4 季	85 年 第 1 季	85 年 第 2 季	85 年 第 3 季
水溫	℃	*	*	26.3	28	25.2	22.4	26.2	28.8	25.4	25.4	26.2
pH 值	-	*	*	7.46	6.89	7.68	7.11	7.66	7.94	7.48	7.59	7.44
濁度	NTU	*	*	54.8	56	7.6	64	51	1.1	51	5.3	40
導電度	μmho/cm	*	*	68900	98400	26000	92600	103917	25000	53100	50000	64900
總溶解固體	mg/L	*	*	57000	76000	18000	70000	72400	18200	45300	39500	57600
總硬度	mg/L	*	*	7352	9940	3200	8750	6400	2250	5500	2275	3250
氯鹽	mg/L	*	*	22044	28771	6722	26086	20429	6700	15722	13136	19254
總餘氯	mg/L	*	*	ND	ND	ND	ND	ND	ND	—	ND	ND
硫酸鹽	mg/L	*	*	3283	4995	1362	3939	2368	1405	2527	2054	2692
硫化物	mg/L	*	*	0.09	0.11	0.08	0.11	0.01	ND	0.09	ND	0.16
氨氮	mg/L	*	*	1.02	1.51	0.34	1.2	0.74	0.31	0.42	0.94	0.99
亞硝酸鹽氮	mg/L	*	*	0.03885	0.1176	0.8865	0.00268	2.7	0.03341	0.0294	0.0107	0.00015
硝酸鹽氮	mg/L	*	*	0.79	0.84	9.45	0.87	0.51	5.8	0.43	0.37	0.37
無機氮含量	mg/L	*	*	1.85	2.36	10.68	2.07	1.25	6.15	0.88	1.32	1.36
總含氮量	mg/L	*	*	2.69	2.82	13.18	12.74	2.82	6.29	1.64	1.71	2.31
氯鹽	mg/L	*	*	1.01	1.18	0.57	0.97	1.08	0.85	0.9	0.82	10.9
鎘	mg/L	*	*	ND	ND	ND	ND	ND	ND	ND	ND	ND
鉻	mg/L	*	*	ND	ND	ND	ND	ND	0.0167	ND	ND	ND
銅	mg/L	*	*	0.00623	0.0051	0.568	ND	0.0226	0.222	0.0158	0.0692	0.0157
鎳	mg/L	*	*	0.06641	0.0023	0.0527	ND	0.0279	0.0297	0.0061	0.025	0.0022
鉛	mg/L	*	*	0.00441	ND	0.05053	ND	ND	ND	ND	ND	ND
鋅	mg/L	*	*	0.0226	0.0042	0.4716	0.03125	0.02244	0.0205	0.04	ND	0.0589
汞	mg/L	*	*	ND	ND	ND	ND	ND	ND	ND	ND	ND
砷	mg/L	*	*	0.0032	0.0012	0.0015	0.0017	0.00132	0.00128	ND	0.0008	0.00657
鐵	mg/L	*	*	0.09	0.25	0.08	0.3	0.07	ND	ND	ND	0.56
錳	mg/L	*	*	0.96	1.22	0.65	1.04	0.7	0.35	0.62	1.33	1
油脂	mg/L	*	*	ND	ND	3.75	ND	2.75	9.75	ND	ND	ND
總有機碳(TOC)	mg/L	*	*	0.96	0.9	0.72	0.38	ND	ND	0.81	0.56	ND
總酚	mg/L	*	*	ND	ND	ND	ND	ND	ND	ND	ND	ND
2,4,5-三氯酚	mg/L	*	*	—	—	—	—	—	—	—	—	—
2,4,6-三氯酚	mg/L	*	*	—	—	—	—	—	—	—	—	—
五氯酚	mg/L	*	*	—	—	—	—	—	—	—	—	—
苯	mg/L	*	*	ND	ND	ND	ND	ND	ND	ND	ND	ND
甲苯	mg/L	*	*	ND	ND	ND	ND	ND	ND	ND	ND	ND
二甲苯	mg/L	*	*	ND	ND	ND	ND	ND	ND	ND	ND	ND
乙苯	mg/L	*	*	ND	ND	ND	ND	ND	ND	ND	ND	ND
氯苯	mg/L	*	*	—	—	—	—	—	—	—	—	—
1,4-二氯苯	mg/L	*	*	—	—	—	—	—	—	—	—	—
萘	mg/L	*	*	—	—	—	—	—	—	—	—	—
氯甲烷	mg/L	*	*	—	—	—	—	—	—	—	—	—
二氯甲烷	mg/L	*	*	—	—	—	—	—	—	—	—	—
氯仿	mg/L	*	*	—	—	—	—	—	—	—	—	—
1,1-二氯乙烷	mg/L	*	*	—	—	—	—	—	—	—	—	—
1,2-二氯乙烷	mg/L	*	*	—	—	—	—	—	—	—	—	—
1,1,2-三氯乙烷	mg/L	*	*	—	—	—	—	—	—	—	—	—
氯乙烯	mg/L	*	*	ND	ND	ND	ND	ND	ND	ND	ND	ND
1,1-二氯乙烯	mg/L	*	*	—	—	—	—	—	—	—	—	—
順-1,2-二氯乙烯	mg/L	*	*	—	—	—	—	—	—	—	—	—
反-1,2-二氯乙烯	mg/L	*	*	—	—	—	—	—	—	—	—	—
三氯乙烯	mg/L	*	*	—	—	—	—	—	—	—	—	—
四氯乙烯	mg/L	*	*	—	—	—	—	—	—	—	—	—
四氯化碳	mg/L	*	*	—	—	—	—	—	—	—	—	—
總石油碳氫化合物	mg/L	*	*	—	—	—	—	—	—	—	—	—
氯化物	mg/L	*	*	—	—	—	—	—	—	—	—	—
甲基第三丁基醚	mg/L	*	*	—	—	—	—	—	—	—	—	—
甲醛	mg/L	*	*	—	—	—	—	—	—	—	—	—
1,2-二氯苯	mg/L	*	*	—	—	—	—	—	—	—	—	—
3,3'-二氯聯苯胺	mg/L	*	*	—	—	—	—	—	—	—	—	—
1,1,1-三氯乙烷	mg/L	*	*	—	—	—	—	—	—	—	—	—
柴油總碳氫化合物	mg/L	*	*	—	—	—	—	—	—	—	—	—

註：1.「*」表示法規尚未規定，“—”表示並無監測

2.若低於方法偵測極限之測定值以「ND」表示，若高於方法偵測極限(MDL)但低於檢量線最低點濃度時，以「<檢測報告最低位數單位值」表示

環評井 2 歷年之地下水水質與監測標準及管制標準比較

分析項目	單位	監測標準	管制標準	85 年 第 4 季	86 年 第 1 季	86 年 第 2 季	86 年 第 3 季	86 年 第 4 季	87 年 第 1 季	87 年 第 2 季	87 年 第 3 季
水溫	℃	*	*	26.8	22.1	25.3	28	26.7	23.8	27.4	28.8
pH 值	-	*	*	7.05	7.38	7.83	7.83	7.74	7.49	7.5	6.68
濁度	NTU	*	*	3000	255	3.5	2.2	7.8	30	5	80
導電度	μmho/cm	*	*	66800	68600	41800	39400	36000	35500	37200	234
總溶解固體	mg/L	*	*	64000	59000	36000	33960	31620	30680	35000	165
總硬度	mg/L	*	*	7300	5900	4400	4300	4100	4380	4300	200
氯鹽	mg/L	*	*	21271	19106	12054	12744	11900	11904	9109	52
總餘氯	mg/L	*	*	ND	ND	ND	ND	ND	ND	<0.2	ND
硫酸鹽	mg/L	*	*	3331	2719	1885	348	2690	1718	3623	101
硫化物	mg/L	*	*	ND	ND	ND	ND	ND	0.02	0.02	0.25
氨氮	mg/L	*	*	1.08	0.85	0.77	0.88	ND	0.38	0.31	0.07
亞硝酸鹽氮	mg/L	*	*	0.00284	0.01726	0.01135	0.00746	0.00285	0.00145	0.0076	0.0633
硝酸鹽氮	mg/L	*	*	0.53	0.58	0.38	0.4	0.32	0.00044	0.12	ND
無機氮含量	mg/L	*	*	1.61	1.45	1.16	1.28	0.33	0.82	0.44	0.13
總含氮量	mg/L	*	*	2.47	2.22	1.93	2.05	0.64	3.4	1.15	1.03
氯鹽	mg/L	*	*	1.07	1.14	1.15	0.78	0.07	0.86	0.83	0.12
鎘	mg/L	*	*	ND	ND	ND	ND	ND	ND	<0.00572	ND
鉻	mg/L	*	*	ND	ND	ND	ND	ND	ND	<0.00406	ND
銅	mg/L	*	*	ND	0.0673	0.012	0.0613	0.029	0.0236	0.1547	0.0833
鎳	mg/L	*	*	ND	0.0113	0.019	0.0747	0.0747	0.2279	0.3501	0.0401
鉛	mg/L	*	*	ND	ND	0.0192	0.0159	ND	ND	<0.00343	ND
鋅	mg/L	*	*	0.051	0.0431	0.017	0.0197	0.1065	0.2945	0.0346	0.109
汞	mg/L	*	*	ND	ND	ND	ND	ND	ND	<0.00062	ND
砷	mg/L	*	*	0.00527	0.00455	0.00177	0.00176	0.00267	ND	0.00114	ND
鐵	mg/L	*	*	0.89	0.24	0.19	0.05	0.15	ND	<0.04	2.25
錳	mg/L	*	*	1.1	1.04	1.2	1.01	0.2	0.56	1.03	0.05
油脂	mg/L	*	*	ND	ND	ND	ND	ND	ND	<2.5	ND
總有機碳(TOC)	mg/L	*	*	ND	ND	ND	0.55	0.65	ND	<0.55	ND
總酚	mg/L	*	*	ND	ND	ND	ND	ND	ND	<0.007	ND
2,4,5-三氯酚	mg/L	*	*	—	—	—	—	—	—	—	—
2,4,6-三氯酚	mg/L	*	*	—	—	—	—	—	—	—	—
五氯酚	mg/L	*	*	—	—	—	—	—	—	—	—
苯	mg/L	*	*	ND	ND	ND	ND	ND	ND	<0.002	ND
甲苯	mg/L	*	*	ND	ND	ND	ND	ND	ND	<0.0006	ND
二甲苯	mg/L	*	*	ND	ND	ND	ND	ND	ND	<0.0006	ND
乙苯	mg/L	*	*	ND	ND	ND	ND	ND	ND	<0.0006	ND
氯苯	mg/L	*	*	—	—	—	—	—	—	—	—
1,4-二氯苯	mg/L	*	*	—	—	—	—	—	—	—	—
苯	mg/L	*	*	—	—	—	—	—	—	—	—
氯甲烷	mg/L	*	*	—	—	—	—	—	—	—	—
二氯甲烷	mg/L	*	*	—	—	—	—	—	—	—	—
氯仿	mg/L	*	*	—	—	—	—	—	—	—	—
1,1-二氯乙烷	mg/L	*	*	—	—	—	—	—	—	—	—
1,2-二氯乙烷	mg/L	*	*	—	—	—	—	—	—	—	—
1,1,2-三氯乙烷	mg/L	*	*	—	—	—	—	—	—	—	—
氯乙烯	mg/L	*	*	ND	ND	ND	ND	ND	ND	<0.004	ND
1,1-二氯乙烯	mg/L	*	*	—	—	—	—	—	—	—	—
順-1,2-二氯乙烯	mg/L	*	*	—	—	—	—	—	—	—	—
反-1,2-二氯乙烯	mg/L	*	*	—	—	—	—	—	—	—	—
三氯乙烯	mg/L	*	*	—	—	—	—	—	—	—	—
四氯乙烯	mg/L	*	*	—	—	—	—	—	—	—	—
四氯化碳	mg/L	*	*	—	—	—	—	—	—	—	—
總石油碳氫化合物	mg/L	*	*	—	—	—	—	—	—	—	—
氰化物	mg/L	*	*	—	—	—	—	—	—	—	—
甲基第三丁基醚	mg/L	*	*	—	—	—	—	—	—	—	—
甲醛	mg/L	*	*	—	—	—	—	—	—	—	—
1,2-二氯苯	mg/L	*	*	—	—	—	—	—	—	—	—
3,3'-二氯聯苯胺	mg/L	*	*	—	—	—	—	—	—	—	—
1,1,1-三氯乙烷	mg/L	*	*	—	—	—	—	—	—	—	—
柴油總碳氫化合物	mg/L	*	*	—	—	—	—	—	—	—	—

註：1.「*」表示法規尚未規定，「—」表示並無監測

2.若低於方法偵測極限之測定值以「ND」表示，若高於方法偵測極限(MDL)但低於檢量線最低點濃度時，以「<檢測報告最低位數單位值」表示

環評井 2 歷年之地下水水質與監測標準及管制標準比較

分析項目	單位	監測標準	管制標準	87 年 第 4 季	88 年 第 2 季	88 年 第 3 季	88 年 第 4 季	89 年 第 1 季	89 年 第 2 季	89 年 第 3 季	89 年 第 4 季
水溫	℃	*	*	27.5	27.2	28.1	28.1	22.3	26.5	27	26.1
pH 值	-	*	*	7.43	7.59	7.36	7.36	8.2	8.46	7.18	7.39
濁度	NTU	*	*	0.9	25	26	26	30	6	2.6	2.4
導電度	μmho/cm	*	*	23100	21000	19640	19640	40600	34200	40100	41800
總溶解固體	mg/L	*	*	19600	14770	11540	11540	25700	23600	35900	31400
總硬度	mg/L	*	*	2400	2000	1950	1950	390	445	6350	4750
氯鹽	mg/L	*	*	7556	6018	4686	4686	12462	9780	14641	15896
總餘氯	mg/L	*	*	ND	ND	ND	ND	<0.2	<0.2	<0.2	<0.2
硫酸鹽	mg/L	*	*	1352	1131	991	991	302	288	2784	3073
硫化物	mg/L	*	*	0.1	0.02	ND	ND	0.1	0.01	0.27	0.24
氨氮	mg/L	*	*	0.15	0.1	0.07	0.07	0.07	0.16	1.51	1.23
亞硝酸鹽氮	mg/L	*	*	ND	ND	ND	ND	0.004	0.004	0.005	0.002
硝酸鹽氮	mg/L	*	*	0.31	0.47	0.12	0.12	0.75	1.21	0.52	0.29
無機氮含量	mg/L	*	*	0.46	0.57	0.12	0.12	0.75	1.37	2.03	1.52
總含氮量	mg/L	*	*	1.1	1.9	1.18	1.18	1.57	1.9	2.37	1.85
氯鹽	mg/L	*	*	0.93	0.96	0.85	0.85	0.63	1.08	1.05	1.05
鎘	mg/L	*	*	ND	ND	ND	ND	<0.00572	<0.00572	<0.00572	<0.00572
鉻	mg/L	*	*	ND	ND	ND	ND	<0.00406	<0.00406	<0.00406	<0.00406
銅	mg/L	*	*	0.0161	0.0307	0.0254	0.0254	0.0594	0.0712	0.032	0.0462
鎳	mg/L	*	*	ND	0.067	0.1574	0.1574	0.31	0.1574	0.0504	0.01699
鉛	mg/L	*	*	0.0018	ND	0.0209	0.0209	0.0451	0.0212	0.0056	0.0087
鋅	mg/L	*	*	0.0346	0.0896	0.1636	0.1636	0.2507	0.0939	0.0017	0.0087
汞	mg/L	*	*	ND	ND	ND	ND	<0.00062	<0.00062	0.00062	<0.00062
砷	mg/L	*	*	0.00305	0.00293	0.00336	0.00336	0.00243	0.00301	0.0108	0.02529
鐵	mg/L	*	*	0.04	0.16	ND	ND	1.55	1.9	0.35	0.64
錳	mg/L	*	*	0.63	0.8	0.89	0.89	0.05	0.03	0.03	0.75
油脂	mg/L	*	*	ND	ND	ND	ND	2.5	2.5	2.5	2.5
總有機碳(TOC)	mg/L	*	*	0.86	ND	0.77	0.77	3.3	3.62	0.55	0.55
總酚	mg/L	*	*	ND	ND	ND	ND	<0.007	<0.007	<0.007	<0.007
2,4,5-三氯酚	mg/L	*	*	—	—	—	—	—	—	—	—
2,4,6-三氯酚	mg/L	*	*	—	—	—	—	—	—	—	—
五氯酚	mg/L	*	*	—	—	—	—	—	—	—	—
苯	mg/L	*	*	ND	ND	ND	ND	<0.002	<0.002	<0.002	<0.002
甲苯	mg/L	*	*	ND	ND	ND	ND	<0.0006	<0.0006	<0.0006	<0.0006
二甲苯	mg/L	*	*	ND	ND	ND	ND	<0.0006	<0.0006	<0.0006	<0.0006
乙苯	mg/L	*	*	ND	ND	ND	ND	<0.0006	<0.0006	<0.0006	<0.0006
氯苯	mg/L	*	*	—	—	—	—	—	—	—	—
1,4-二氯苯	mg/L	*	*	—	—	—	—	—	—	—	—
萘	mg/L	*	*	—	—	—	—	—	—	—	—
氯甲烷	mg/L	*	*	—	—	—	—	—	—	—	—
二氯甲烷	mg/L	*	*	—	—	—	—	—	—	—	—
氯仿	mg/L	*	*	—	—	—	—	—	—	—	—
1,1-二氯乙烷	mg/L	*	*	—	—	—	—	—	—	—	—
1,2-二氯乙烷	mg/L	*	*	—	—	—	—	—	—	—	—
1,1,2-三氯乙烷	mg/L	*	*	—	—	—	—	—	—	—	—
氯乙烯	mg/L	*	*	ND	ND	ND	ND	<0.004	<0.004	<0.004	<0.004
1,1-二氯乙烯	mg/L	*	*	—	—	—	—	—	—	—	—
順-1,2-二氯乙烯	mg/L	*	*	—	—	—	—	—	—	—	—
反-1,2-二氯乙烯	mg/L	*	*	—	—	—	—	—	—	—	—
三氯乙烯	mg/L	*	*	—	—	—	—	—	—	—	—
四氯乙烯	mg/L	*	*	—	—	—	—	—	—	—	—
四氯化碳	mg/L	*	*	—	—	—	—	—	—	—	—
總石油碳氫化合物	mg/L	*	*	—	—	—	—	—	—	—	—
氰化物	mg/L	*	*	—	ND	—	—	—	—	—	—
甲基第三丁基醚	mg/L	*	*	—	—	—	—	—	—	—	—
甲醛	mg/L	*	*	—	—	—	—	—	—	—	—
1,2-二氯苯	mg/L	*	*	—	—	—	—	—	—	—	—
3,3'-二氯聯苯胺	mg/L	*	*	—	—	—	—	—	—	—	—
1,1,1-三氯乙烷	mg/L	*	*	—	—	—	—	—	—	—	—
柴油總碳氫化合物	mg/L	*	*	—	—	—	—	—	—	—	—

註：1.「*」表示法規尚未規定，「—」表示並無監測

2.若低於方法偵測極限之測定值以「ND」表示，若高於方法偵測極限(MDL)但低於檢量線最低點濃度時，以「<檢測報告最低位數單位值」表示

環評井 2 歷年之地下水水質與監測標準及管制標準比較

分析項目	單位	監測標準	管制標準	90年 第1季	90年 第2季	90年 第3季	90年 第4季	91年 第2季	91年 第3季	91年 第4季
水溫	℃	*	*	26.2	27.4	25.8	26	26.7	27	26.9
pH 值	-	*	*	7.31	7.33	7.37	7.72	7.53	7.24	7.03
濁度	NTU	*	*	3.7	6	2.9	2.5	2.6	3.2	4.1
導電度	µmho/cm	*	*	34500	40600	32000	52600	20080	33480	38280
總溶解固體	mg/L	1250	*	25980	29760	19680	32300	9740	14960	19240
總硬度	mg/L	750	*	4100	4300	4100	6500	2300	4000	4200
氯鹽	mg/L	625	*	10458	10458	8424	9537	5639	10362	10612
總餘氯	mg/L	*	*	<0.2	<0.2	<0.2	<0.2	ND	ND	ND
硫酸鹽	mg/L	625	*	2013	2257	2231	2197	1373	2979	3623
硫化物	mg/L	*	*	0.01	0.69	0.05	0.19	0.03	ND	0.1
氯氣	mg/L	0.25	*	0.85	1	0.9	0.48	0.24	0.69	1.06
亞硝酸鹽氮	mg/L	*	10	<0.003	<0.003	0.014	<0.001	0.004	0.003	0.01
硝酸鹽氮	mg/L	25	100	0.27	0.32	1.82	0.39	0.11	0.11	0.81
無機氯含量	mg/L	*	*	1.12	1.32	1.82	0.87	0.35	0.8	1.88
總含氯量	mg/L	*	*	1.46	5.17	3.01	0.91	0.68	0.89	1.96
氯鹽	mg/L	*	*	1.27	1.62	1.95	1.26	1.16	1.26	1.2
鎘	mg/L	0.025	0.05	<0.00572	<0.00572	<0.00572	<0.00572	ND	ND	ND
鉻	mg/L	0.25	0.5	<0.00406	<0.00406	<0.00406	<0.00406	ND	ND	ND
銅	mg/L	5	10	0.1006	0.0029	0.00149	0.0059	0.0018	0.00229	0.04691
鎳	mg/L	*	1	<0.00154	<0.00154	<0.00154	0.03265	ND	0.0028	0.0103
鉛	mg/L	0.25	0.5	0.0074	<0.00343	<0.00343	0.01686	0.00442	ND	0.048
鋅	mg/L	25	50	0.0004	0.0004	0.046	0.0151	0.0253	0.0149	0.0289
汞	mg/L	*	0.02	<0.00062	<0.00003	<0.00003	<0.0006	ND	ND	ND
砷	mg/L	0.25	0.5	0.01525	0.01458	0.00488	0.00628	0.00234	0.00691	0.00298
鐵	mg/L	1.5	*	ND	1.9	0.35	0.64	ND	0.08	0.11
錳	mg/L	0.25	*	0.55	0.56	0.36	0.51	0.22	0.36	0.44
油脂	mg/L	*	*	2.5	2.5	2.5	2.5	ND	ND	ND
總有機碳(TOC)	mg/L	10	*	0.55	0.55	1.01	0.55	1.82	ND	1.63
總酚	mg/L	*	0.14	<0.007	<0.007	<0.007	<0.007	ND	ND	ND
2,4,5-三氯酚	mg/L	*	*	—	—	—	—	—	—	—
2,4,6-三氯酚	mg/L	*	*	—	—	—	—	—	—	—
五氯酚	mg/L	*	*	—	—	—	—	—	—	—
苯	mg/L	*	0.05	<0.002	<0.002	<0.002	<0.002	ND	ND	ND
甲苯	mg/L	*	10	<0.0006	<0.0006	<0.0006	<0.0006	ND	ND	ND
二甲苯	mg/L	*	*	<0.0006	<0.0006	<0.0006	<0.0006	ND	ND	ND
乙苯	mg/L	*	*	<0.0006	<0.0006	<0.0006	<0.0006	ND	ND	ND
氯苯	mg/L	*	1	—	—	—	—	—	—	—
1,4-二氯苯	mg/L	*	0.75	—	—	—	—	—	—	—
萘	mg/L	*	0.4	—	—	—	—	—	—	—
氯甲烷	mg/L	*	0.3	—	—	—	—	—	—	—
二氯甲烷	mg/L	*	*	—	—	—	—	—	—	—
氯仿	mg/L	*	1	—	—	—	—	—	—	—
1,1-二氯乙烷	mg/L	*	8.5	—	—	—	—	—	—	—
1,2-二氯乙烷	mg/L	*	0.05	—	—	—	—	—	—	—
1,1,2-三氯乙烷	mg/L	*	*	—	—	—	—	—	—	—
氯乙烯	mg/L	*	0.02	<0.004	<0.004	<0.004	<0.004	ND	ND	ND
1,1-二氯乙烯	mg/L	*	0.07	—	—	—	—	—	—	—
順-1,2-二氯乙烯	mg/L	*	0.7	—	—	—	—	—	—	—
反-1,2-二氯乙烯	mg/L	*	1	—	—	—	—	—	—	—
三氯乙烯	mg/L	*	0.05	—	—	—	—	—	—	—
四氯乙烯	mg/L	*	0.05	—	—	—	—	—	—	—
四氯化碳	mg/L	*	0.05	—	—	—	—	—	—	—
總石油碳氫化合物	mg/L	*	*	—	—	—	—	—	—	—
氯化物	mg/L	*	*	—	—	—	—	—	—	—
甲基第三丁基醚	mg/L	*	*	—	—	—	—	—	—	—
甲醛	mg/L	*	*	—	—	—	—	—	—	—
1,2-二氯苯	mg/L	*	*	—	—	—	—	—	—	—
3,3'-二氯聯苯胺	mg/L	*	*	—	—	—	—	—	—	—
1,1,1-三氯乙烷	mg/L	*	*	—	—	—	—	—	—	—
柴油總碳氫化合物	mg/L	*	*	—	—	—	—	—	—	—

註：1.「*」表示法規尚未規定，“—”表示並無監測

2.若低於方法偵測極限之測定值以「ND」表示，若高於方法偵測極限(MDL)但低於檢量線最低點濃度時，以「<檢測報告最低位數單位值」表示

3.第二類地下水污染管制標準法源：90.11.21 環署水字第 0073680 號令發布。

4.第二類地下水污染監測標準法源：90.11.21 環署水字第 0073671 號令發布。

環評井 2 歷年之地下水水質與監測標準及管制標準比較

分析項目	單位	監測基準	管制標準	92年 第1季	92年 第2季	92年 第3季	92年 第4季	93年 第1季	93年 第2季	93年 第3季	93年 第4季
水溫	℃	*	*	26.8	26.1	28	26.2	24.6	26.6	25.3	26
pH 值	-	*	*	7.46	7.44	7.28	7.71	7.54	7.55	7.4	7.3
濁度	NTU	*	*	6.3	8.2	8	5.2	6	2.7	6.2	20
導電度	μmho/cm	*	*	27720	23560	21720	18880	16220	11500	3540	2660
總溶解固體	mg/L	1250	*	13900	10720	10980	9500	7960	5800	8970	31800
總硬度	mg/L	750	*	4600	2800	3200	1800	1440	2000	1900	5280
氯鹽	mg/L	625	*	7544	6510	5300	4759	5082	2543	4110	16100
總餘氯	mg/L	*	*	<0.2	<0.2	<0.2	<0.2	<0.2	<0.2	<0.2	<0.036
硫酸鹽	mg/L	625	*	1408	1505	1550	4798	1069	995	459	2440
硫化物	mg/L	*	*	0.15	0.15	0.1	0.1	0.02	0.02	0.005	0.005
氨氮	mg/L	0.25	*	0.51	0.54	0.61	0.34	0.4	0.16	1.22	1.48
亞硝酸鹽氮	mg/L	*	10	<0.001	0.021	0.007	0.008	0.03	<0.001	0.04	0.01
硝酸鹽氮	mg/L	25	100	0.53	0.32	0.35	0.71	0.76	0.34	0.09	0.83
無機氮含量	mg/L	*	*	1.04	0.88	0.97	1.06	1.18	0.5	1.35	2.31
總含氮量	mg/L	*	*	1.61	3.33	2.58	2.11	9.2	1.37	10.1	3.27
氯鹽	mg/L	*	*	1.01	2.05	1.42	1.6	0.79	1.72	0.1	0.37
鎘	mg/L	0.025	0.05	<0.00572	<0.00572	<0.00572	<0.00572	<0.00572	<0.00572	<0.031	<0.031
鉻	mg/L	0.25	0.5	<0.00406	<0.00406	<0.00406	<0.00406	<0.00406	<0.00406	<0.024	<0.024
銅	mg/L	5	10	0.04691	0.00574	0.00675	0.00387	0.0126	0.00609	<0.00149	<0.0042
鎳	mg/L	*	1	0.0103	0.01711	0.00154	<0.00154	<0.00154	0.00642	<0.041	<0.041
鉛	mg/L	0.25	0.5	<0.00343	0.0065	<0.00343	<0.00343	<0.00343	<0.00343	<0.041	<0.041
鋅	mg/L	25	50	0.01467	0.0138	0.00994	0.0173	0.0164	0.00912	<0.045	<0.045
汞	mg/L	*	0.02	<0.0006	<0.0006	<0.0006	<0.0006	<0.0006	<0.0006	0.0008	0.0008
砷	mg/L	0.25	0.5	0.00384	0.00649	0.01302	0.03695	0.01826	0.01891	0.0229	0.0029
鐵	mg/L	1.5	*	0.39	0.14	0.12	2.17	<0.04	<0.04	5.2	0.988
錳	mg/L	0.25	*	0.73	0.3	0.3	0.24	0.2	0.03	0.957	1.41
油脂	mg/L	*	*	2.5	2.5	2.5	2.5	2.5	2.5	0.1	0.5
總有機碳(TOC)	mg/L	10	*	0.55	2.16	1.28	0.55	1.22	0.87	7.44	1.42
總酚	mg/L	*	0.14	<0.007	<0.007	<0.007	<0.007	<0.007	<0.007	<0.0006	<0.0006
2,4,5-三氯酚	mg/L	*	*	—	—	—	—	—	—	—	—
2,4,6-三氯酚	mg/L	*	*	—	—	—	—	—	—	—	—
五氯酚	mg/L	*	*	—	—	—	—	—	—	—	—
苯	mg/L	*	0.05	<0.002	<0.002	<0.002	<0.002	<0.002	<0.002	<0.001	<0.001
甲苯	mg/L	*	10	<0.0006	<0.0006	<0.0006	<0.0006	<0.0006	<0.0006	<0.001	<0.001
二甲苯	mg/L	*	*	<0.0006	<0.0006	<0.0006	<0.0006	<0.0006	<0.0006	<0.001	<0.001
乙苯	mg/L	*	*	<0.0006	<0.0006	<0.0006	<0.0006	<0.0006	<0.0006	<0.001	<0.001
氯苯	mg/L	*	1	—	—	—	—	—	—	—	—
1,4-二氯苯	mg/L	*	0.75	—	—	—	—	—	—	—	—
萘	mg/L	*	0.4	—	—	—	—	—	—	<0.001	<0.001
氯甲烷	mg/L	*	0.3	—	—	—	—	—	—	—	—
二氯甲烷	mg/L	*	*	—	—	—	—	—	—	—	—
氯仿	mg/L	*	1	—	—	—	—	—	—	<0.001	<0.001
1,1-二氯乙烷	mg/L	*	8.5	—	—	—	—	—	—	<0.001	<0.001
1,2-二氯乙烷	mg/L	*	0.05	—	—	—	—	—	—	—	—
1,1,2-三氯乙烷	mg/L	*	*	—	—	—	—	—	—	—	—
氯乙烯	mg/L	*	0.02	<0.004	<0.004	<0.004	<0.004	<0.004	<0.004	<0.001	<0.001
1,1-二氯乙烯	mg/L	*	0.07	—	—	—	—	—	—	<0.001	<0.001
順-1,2-二氯乙烯	mg/L	*	0.7	—	—	—	—	—	—	—	—
反-1,2-二氯乙烯	mg/L	*	1	—	—	—	—	—	—	—	—
三氯乙烯	mg/L	*	0.05	—	—	—	—	—	—	—	—
四氯乙烯	mg/L	*	0.05	—	—	—	—	—	—	—	—
四氯化碳	mg/L	*	0.05	—	—	—	—	—	—	—	—
總石油碳氫化合物	mg/L	*	*	—	—	—	—	—	—	—	—
氯化物	mg/L	*	*	—	—	—	—	—	—	—	—
甲基第三丁基醚	mg/L	*	*	—	—	—	—	—	—	—	—
甲醛	mg/L	*	*	—	—	—	—	—	—	—	—
1,2-二氯苯	mg/L	*	*	—	—	—	—	—	—	—	—
3,3'-二氯聯苯胺	mg/L	*	*	—	—	—	—	—	—	—	—
1,1,1-三氯乙烷	mg/L	*	*	—	—	—	—	—	—	—	—
柴油總碳氫化合物	mg/L	*	*	—	—	—	—	—	—	—	—

註：1.「*」表示法規尚未規定，「—」表示並無監測

- 若低於方法偵測極限之測定值以「ND」表示，若高於方法偵測極限(MDL)但低於檢量線最低點濃度時，以「<檢測報告最低位數單位值」表示
- 第二類地下水污染管制標準法源：90.11.21 環署水字第 0073680 號令發布。
- 第二類地下水污染監測標準法源：90.11.21 環署水字第 0073671 號令發布。

環評井 2 歷年之地下水水質與監測標準及管制標準比較

分析項目	單位	監測基準	管制標準	94 年 第 1 季	94 年 第 2 季	94 年 第 3 季	94 年 第 4 季	95 年 第 1 季	95 年 第 2 季	95 年 第 3 季	95 年 第 4 季
水溫	℃	*	*	20.1	22	25.3	27.3	21.5	26.6	27.6	23.2
pH 值	-	*	*	7.3	7.4	7.6	7.4	8.2	8.3	7.9	7.9
濁度	NTU	*	*	39	62	21	1.1	2.2	2.2	1.5	3.3
導電度	μmho/cm	*	*	928	893	5430	973	11400	3290	2220	2840
總溶解固體	mg/L	1250	*	1180	10400	3530	632	2160	2020	2100	2230
總硬度	mg/L	750	*	437	1910	772	350	258	224	208	262
氯鹽	mg/L	625	*	393	4800	1570	71.1	1080	793	770	906
總餘氯	mg/L	*	*	<0.036	<0.036	<0.036	<0.036	<0.036	<0.036	<0.036	ND
硫酸鹽	mg/L	625	*	239	638	240	27.4	248	239	264	241
硫化物	mg/L	*	*	0.01	0.02	0.01	0.01	0.01	0.01	0.01	0.1
氨氮	mg/L	0.25	*	6.26	3.44	1.87	0.14	0.09	0.12	0.18	0.07
亞硝酸鹽氮	mg/L	*	10	0.01	0.04	1.37	0.003	0.02	0.005	0.006	0.003
硝酸鹽氮	mg/L	25	100	0.05	0.06	0.12	1.29	0.27	0.71	0.26	0.22
無機氮含量	mg/L	*	*	6.31	3.54	3.36	1.433	0.38	0.84	0.45	0.29
總含氮量	mg/L	*	*	7.25	6.03	2.4	2.04	0.78	1.3	5.36	0.4
氯鹽	mg/L	*	*	0.22	0.3	0.23	0.45	3.68	0.31	2.09	2.68
鎘	mg/L	0.025	0.05	<0.031	0.005	0.003	<0.002	<0.002	<0.002	<0.002	ND
鉻	mg/L	0.25	0.5	<0.024	<0.024	<0.024	<0.024	<0.024	<0.024	ND	ND
銅	mg/L	5	10	<0.0042	<0.0042	<0.0042	<0.03	0.162	<0.019	0.049	<0.018
鎳	mg/L	*	1	<0.041	<0.041	0.049	0.033	<0.041	<0.041	<0.018	0.031
鉛	mg/L	0.25	0.5	<0.041	<0.041	0.25	<0.019	<0.019	<0.019	ND	ND
鋅	mg/L	25	50	<0.045	<0.045	<0.032	0.051	0.041	0.023	0.022	0.034
汞	mg/L	*	0.02	<0.001	<0.001	0.0007	0.0011	0.0007	0.001	0.0017	0.0008
砷	mg/L	0.25	0.5	0.0256	0.0212	0.0196	0.002	0.0133	0.0109	0.0088	0.0319
鐵	mg/L	1.5	*	1.9	0.041	1.5	0.05	0.295	0.136	0.039	0.197
錳	mg/L	0.25	*	0.295	1.56	0.484	0.026	0.234	0.073	0.013	0.16
油脂	mg/L	*	*	4.1	0.8	0.2	2.1	0.4	5.8	0.1	0.1
總有機碳(TOC)	mg/L	10	*	3.97	1.01	5.93	40.9	1.68	1.77	2.05	1.43
總酚	mg/L	*	0.14	0.0047	0.0041	0.0014	0.0044	<0.001	0.0067	0.001	0.0043
2,4,5-三氯酚	mg/L	*	*	—	—	—	—	—	—	—	—
2,4,6-三氯酚	mg/L	*	*	—	—	—	—	—	—	—	—
五氯酚	mg/L	*	*	—	—	—	—	—	—	—	—
苯	mg/L	*	0.05	<0.001	<0.001	<0.001	<0.001	<0.001	<0.001	<0.001	ND
甲苯	mg/L	*	10	<0.001	<0.001	<0.001	<0.001	<0.001	<0.001	ND	ND
二甲苯	mg/L	*	*	<0.001	<0.001	<0.001	<0.001	<0.001	<0.001	ND	ND
乙苯	mg/L	*	*	<0.001	<0.001	<0.001	<0.001	<0.001	<0.001	<0.001	ND
氯苯	mg/L	*	1	—	—	—	—	—	—	—	—
1,4-二氯苯	mg/L	*	0.75	—	—	—	—	—	—	—	—
萘	mg/L	*	0.4	<0.001	<0.001	<0.001	<0.001	<0.001	<0.001	ND	ND
氯甲烷	mg/L	*	0.3	—	—	—	—	—	—	—	—
二氯甲烷	mg/L	*	*	—	—	—	—	—	—	—	—
氯仿	mg/L	*	1	<0.001	<0.001	<0.001	<0.001	<0.001	<0.001	ND	ND
1,1-二氯乙烷	mg/L	*	8.5	<0.001	<0.001	<0.001	<0.001	<0.001	<0.001	<0.001	ND
1,2-二氯乙烷	mg/L	*	0.05	—	—	—	—	—	—	—	—
1,1,2-三氯乙烷	mg/L	*	*	—	—	—	—	—	—	—	—
氯乙烯	mg/L	*	0.02	<0.001	<0.001	<0.001	<0.001	<0.001	<0.001	<0.001	ND
1,1-二氯乙烯	mg/L	*	0.07	<0.001	<0.001	<0.001	<0.001	<0.001	<0.001	ND	ND
順-1,2-二氯乙烯	mg/L	*	0.7	—	—	—	—	—	—	—	—
反-1,2-二氯乙烯	mg/L	*	1	—	—	—	—	—	—	—	—
三氯乙烯	mg/L	*	0.05	—	—	—	—	—	—	—	—
四氯乙烯	mg/L	*	0.05	—	—	—	—	—	—	—	—
四氯化碳	mg/L	*	0.05	—	—	—	—	—	—	—	—
總石油碳氫化合物	mg/L	*	*	—	—	—	—	—	—	—	—
氯化物	mg/L	*	*	—	—	—	—	—	—	—	—
甲基第三丁基醚	mg/L	*	*	—	—	—	—	—	—	—	—
甲醛	mg/L	*	*	—	—	—	—	—	—	—	—
1,2-二氯苯	mg/L	*	*	—	—	—	—	—	—	—	—
3,3'-二氯聯苯胺	mg/L	*	*	—	—	—	—	—	—	—	—
1,1,1-三氯乙烷	mg/L	*	*	—	—	—	—	—	—	—	—
柴油總碳氫化合物	mg/L	*	*	—	—	—	—	—	—	—	—

註：1.「*」表示法規尚未規定，「—」表示並無監測

2.若低於方法偵測極限之測定值以「ND」表示，若高於方法偵測極限(MDL)但低於檢量線最低點濃度時，以「<檢測報告最低位數單位值」表示

3.第二類地下水污染管制標準法源：90.11.21 環署水字第 0073680 號令發布。

4.第二類地下水污染監測標準法源：90.11.21 環署水字第 0073671 號令發布。

環評井 2 歷年之地下水水質與監測標準及管制標準比較

分析項目	單位	監測基準	管制標準	96年 第1季	96年 第2季	96年 第3季	96年 第4季	97年 第1季	97年 第2季	97年 第3季	97年 第4季
水溫	℃	*	*	24.8	24.2	25.9	24.8	24.5	24.2	27.4	25.9
pH值	-	*	*	7.4	8.1	8.2	7.4	8.1	8	8.3	8
濁度	NTU	*	*	0.85	5	1.2	0.85	1.1	4.4	2.5	34
導電度	μmho/cm	*	*	2720	2140	1760	2720	2700	2700	2770	4030
總溶解固體	mg/L	1250	*	1260	1700	1460	1260	1520	1590	1160	809
總硬度	mg/L	750	*	128	172	159	128	198	206	220	316
氯鹽	mg/L	625	*	384	696	504	384	513	522	551	482
總餘氯	mg/L	*	*	ND	ND	ND	ND	ND	ND	ND<0.02	ND
硫酸鹽	mg/L	625	*	170	140	138	170	157	222	179	247
硫化物	mg/L	*	*	0.34	0.07	ND	0.34	0.02	0.02	ND	ND
氨氮	mg/L	0.25	*	0.05	0.04	0.13	0.05	0.04	0.08	0.05	0.1
亞硝酸鹽氮	mg/L	*	10	<0.001	<0.001	0.0097	<0.001	ND	0.002	<0.001	<0.001
硝酸鹽氮	mg/L	25	100	0.17	0.2	0.24	0.17	0.24	0.36	0.35	0.07
無機氯含量	mg/L	*	*	0.23	0.24	0.37	0.23	0.28	0.44	0.41	0.17
總含氯量	mg/L	*	*	0.47	0.56	0.76	0.47	0.48	0.87	0.75	1.13
氯鹽	mg/L	*	*	2.79	2.72	2.76	2.79	2.68	1.41	2.66	2.45
鎘	mg/L	0.025	0.05	ND	ND	ND	ND	ND	ND	ND	ND
鉻	mg/L	0.25	0.5	<0.007	<0.007	<0.007	<0.007	ND	<0.007	ND	ND
銅	mg/L	5	10	<0.015	ND	<0.01	<0.015	<0.015	<0.015	<0.0153	ND
鎳	mg/L	*	1	0.0087	0.013	0.0087	0.0087	0.087	0.012	ND	ND
鉛	mg/L	0.25	0.5	ND	ND	ND	ND	ND	ND	ND	ND
鋅	mg/L	25	50	0.023	0.017	0.03	0.023	0.007	0.013	0.139	ND
汞	mg/L	*	0.02	0.0011	<0.00045	<0.0009	0.0011	0.0011	<0.0009	ND	ND
砷	mg/L	0.25	0.5	0.0167	0.0089	0.0112	0.0167	0.0104	0.0098	0.0325	0.0276
鐵	mg/L	1.5	*	0.062	0.211	0.112	0.062	0.032	0.104	ND	ND
錳	mg/L	0.25	*	0.038	0.282	0.127	0.038	0.017	0.203	0.01	0.223
油脂	mg/L	*	*	0.6	0.2	0.5	0.6	0.6	0.6	<1.0	<1.0
總有機碳(TOC)	mg/L	10	*	1.15	2.12	1.54	1.15	1.23	1.22	0.75	2.3
總酚	mg/L	*	0.14	0.0089	ND	0.009	0.0089	0.0105	ND	0.0076	ND
2,4,5-三氯酚	mg/L	*	*	—	—	—	—	—	—	—	—
2,4,6-三氯酚	mg/L	*	*	—	—	—	—	—	—	—	—
五氯酚	mg/L	*	*	—	—	—	—	—	—	—	—
苯	mg/L	*	0.05	ND	ND	ND	ND	ND	ND	ND	ND
甲苯	mg/L	*	10	ND	ND	ND	ND	ND	ND	ND	ND
二甲苯	mg/L	*	*	ND	ND	ND	ND	ND	ND	ND	ND
乙苯	mg/L	*	*	ND	ND	ND	ND	ND	ND	ND	ND
氯苯	mg/L	*	1	—	—	—	—	—	—	—	—
1,4-二氯苯	mg/L	*	0.75	—	—	—	—	—	—	—	—
萘	mg/L	*	0.4	ND	ND	ND	ND	ND	ND	ND	ND
氯甲烷	mg/L	*	0.3	—	—	—	—	—	—	—	—
二氯甲烷	mg/L	*	*	—	—	—	—	—	—	—	—
氯仿	mg/L	*	1	ND	ND	ND	ND	ND	ND	ND	ND
1,1-二氯乙烷	mg/L	*	8.5	ND	ND	ND	ND	ND	ND	ND	ND
1,2-二氯乙烷	mg/L	*	0.05	—	—	—	—	—	—	—	—
1,1,2-三氯乙烷	mg/L	*	*	—	—	—	—	—	—	—	—
氯乙烯	mg/L	*	0.02	ND	ND	ND	ND	ND	ND	ND	ND
1,1-二氯乙烯	mg/L	*	0.07	ND	ND	ND	ND	ND	ND	ND	ND
順-1,2-二氯乙烯	mg/L	*	0.7	—	—	—	—	—	—	—	—
反-1,2-二氯乙烯	mg/L	*	1	—	—	—	—	—	—	—	—
三氯乙烯	mg/L	*	0.05	—	—	—	—	—	—	—	—
四氯乙烯	mg/L	*	0.05	—	—	—	—	—	—	—	—
四氯化碳	mg/L	*	0.05	—	—	—	—	—	—	—	—
總石油碳氫化合物	mg/L	*	*	—	—	—	—	—	—	—	—
氯化物	mg/L	*	*	—	—	—	—	—	—	—	—
甲基第三丁基醚	mg/L	*	*	—	—	—	—	—	—	—	0.0007
甲醛	mg/L	*	*	—	—	—	—	—	—	—	ND
1,2-二氯苯	mg/L	*	*	—	—	—	—	—	—	—	—
3,3'-二氯聯苯胺	mg/L	*	*	—	—	—	—	—	—	—	—
1,1,1-三氯乙烷	mg/L	*	*	—	—	—	—	—	—	—	—
柴油總碳氫化合物	mg/L	*	*	—	—	—	—	—	—	—	—

註：1.「*」表示法規尚未規定，「—」表示並無監測

2.若低於方法偵測極限之測定值以「ND」表示，若高於方法偵測極限(MDL)但低於檢量線最低點濃度時，以『<檢測報告最低位數單位值』表示

3.第二類地下水污染管制標準法源：90.11.21 環署水字第 0073680 號令發布。

4.第二類地下水污染監測標準法源：90.11.21 環署水字第 0073671 號令發布。

環評井 2 歷年之地下水水質與監測標準及管制標準比較

分析項目	單位	監測基準	管制標準	98 年 第 1 季	98 年 第 2 季	98 年 第 3 季	98 年 第 4 季	99 年 第 1 季	99 年 第 2 季	99 年 第 3 季
水溫	℃	*	*	26.2	27.2	27.5	26.1	24.8	25.8	25.7
pH 值	-	*	*	7.6	7.8	7.8	7.5	7.5	7.5	7.6
濁度	NTU	*	*	32	10	3.1	5.1	70	12	9
導電度	μmho/cm	*	*	10300	7050	5580	8940	10300	9680	6660
總溶解固體	mg/L	1250	*	614	4220	3310	4940	7000	5760	4010
總硬度	mg/L	750	*	448	633	577	1460	1400	1390	928
氯鹽	mg/L	625	*	602	484	320	2740	3220	2940	1870
總餘氯	mg/L	*	*	ND	<0.02	<0.02	<0.02	0.03	0.03	0.03
硫酸鹽	mg/L	625	*	122	369	220	483	499	438	328
硫化物	mg/L	*	*	ND	ND	ND	ND	ND	ND	ND
氨氮	mg/L	0.25	*	0.2	0.24	1.65	0.48	0.55	0.45	0.28
亞硝酸鹽氮	mg/L	*	10	<0.01	<0.01	<0.01	ND	<0.01	ND	0
硝酸鹽氮	mg/L	25	100	ND	0.06	0.09	ND	0.01	ND	0
無機碳含量	mg/L	*	*	0.2	0.3	1.74	0.48	0.56	0.45	0.28
總含氮量	mg/L	*	*	0.63	0.37	2.23	0.58	0.573	0.73	0.44
氟鹽	mg/L	*	*	2.02	2.08	1.19	0.66	0.46	0.62	0.93
鎘	mg/L	0.025	0.05	ND	ND	ND	ND	ND	ND	ND
鉻	mg/L	0.25	0.5	ND	ND	ND	ND	ND	ND	ND
銅	mg/L	5	10	ND	ND	ND	ND	ND	ND	ND
鎳	mg/L	*	1	ND	ND	ND	ND	ND	ND	ND
鉛	mg/L	0.25	0.5	ND	ND	0.0006	ND	ND	ND	ND
鋅	mg/L	25	50	0.007	0.018	0.022	<0.020 (0.015)	0.025	0.014	0.024
汞	mg/L	*	0.02	ND	ND	ND	ND	ND	ND	ND
砷	mg/L	0.25	0.5	0.0237	0.0216	0.0066	0.0161	0.0139	0.014	0.0115
鐵	mg/L	1.5	*	0.052	0.022	0.034	<0.100 (0.042)	<0.100 (0.087)	0.404	<0.100 (0.085)
錳	mg/L	0.25	*	0.088	0.078	0.037	0.881	0.959	0.85	0.508
油脂	mg/L	*	*	<1.0	<1.0	<1.0	<1.0	<1.0	<1.0	<1.0
總有機碳(TOC)	mg/L	10	*	1.4	0.3	1.4	0.2	1.2	0.9	0.3
總酚	mg/L	*	0.14	0.0134	ND	0.01	0.0009	ND	ND	0.0044
2,4,5-三氯酚	mg/L	*	*	—	—	—	—	—	—	—
2,4,6-三氯酚	mg/L	*	*	—	—	—	—	—	—	—
五氯酚	mg/L	*	*	—	—	—	—	—	—	—
苯	mg/L	*	0.05	ND	ND	ND	ND	ND	ND	ND
甲苯	mg/L	*	10	ND	ND	ND	ND	ND	ND	ND
二甲苯	mg/L	*	100	ND	ND	ND	ND	ND	ND	ND
乙苯	mg/L	*	7	ND	ND	ND	ND	ND	ND	ND
氯苯	mg/L	*	1	—	—	—	—	ND	ND	ND
1,4-二氯苯	mg/L	*	0.75	—	—	—	—	ND	ND	ND
萘	mg/L	*	0.4	ND	ND	ND	ND	ND	ND	ND
氯甲烷	mg/L	*	0.3	—	—	—	—	ND	ND	ND
二氯甲烷	mg/L	*	0.05	—	ND	ND	ND	ND	ND	ND
氯仿	mg/L	*	1	ND	ND	ND	ND	ND	ND	ND
1,1-二氯乙烷	mg/L	*	8.5	ND	ND	ND	ND	ND	ND	ND
1,2-二氯乙烷	mg/L	*	0.05	—	—	—	—	ND	ND	ND
1,1,2-三氯乙烷	mg/L	*	0.05	—	—	—	ND	ND	ND	ND
氯乙烯	mg/L	*	0.02	ND	ND	ND	ND	ND	ND	ND
1,1-二氯乙烯	mg/L	*	0.07	ND	ND	ND	ND	ND	ND	ND
順-1,2-二氯乙烯	mg/L	*	0.7	—	—	—	—	ND	ND	ND
反-1,2-二氯乙烯	mg/L	*	1	—	—	—	—	ND	ND	ND
三氯乙烯	mg/L	*	0.05	—	—	—	—	ND	ND	ND
四氯乙烯	mg/L	*	0.05	—	—	—	—	ND	ND	ND
四氯化碳	mg/L	*	0.05	—	—	—	—	ND	ND	ND
總石油碳氫化合物	mg/L	*	*	—	—	—	—	—	—	—
氰化物	mg/L	*	0.5	—	—	—	ND	ND	ND	ND
甲基第三丁基醚	mg/L	*	*	0.0007	ND	0.001	ND	ND	ND	ND
甲醛	mg/L	*	*	ND<3.0	ND	ND	ND	ND	ND	ND
1,2-二氯苯	mg/L	*	*	—	—	—	—	—	—	—
3,3'-二氯聯苯胺	mg/L	*	*	—	—	—	—	—	—	—
1,1,1-三氯乙烷	mg/L	*	*	—	—	—	—	—	—	—
柴油總碳氫化合物	mg/L	*	10	—	<0.5	<0.50	<0.50	<0.50	<0.50	<0.50

註：1. 「*」表示法規尚未規定，「—」表示並無監測

2. 若低於方法偵測極限之測定值以「ND」表示，若高於方法偵測極限(MDL)但低於檢量線最低點濃度時，以「<檢測報告最低位數單位值」表示

3. 第二類地下水污染管制標準法源：98.1.15 環署土字第 0980003647 號令發布。

4. 第二類地下水污染監測標準法源：90.11.21 環署水字第 0073671 號令發布。

環評井 2 歷年之地下水水質與監測標準及管制標準比較

分析項目	單位	監測基準	管制標準	99 年 第 4 季	100 年 第 1 季	100 年 第 2 季	100 年 第 3 季	100 年 第 4 季	101 年 第 1 季	101 年 第 2 季
水溫	℃	*	*	25.7	24.3	24.4	27	26.4	25.6	25.3
pH 值	-	*	*	7.7	7.5	7.5	7.3	7.3	7.6	7.6
濁度	NTU	*	*	16	25	4.6	7.3	7.1	3.7	1.4
導電度	μmho/cm	*	*	4550	6840	6050	11400	12000	3940.0	3450.0
總溶解固體	mg/L	1250	*	2800	4700	3740	7430	8600	2380.0	1250.0
總硬度	mg/L	750	*	739	906	815	1500	1630	727.0	377.0
氯鹽	mg/L	625	*	1160	1860	1600	3430	3780	949.0	415.0
總餘氯	mg/L	*	*	0.16	0.07	0.03	0.23	0.05	0.1	<0.02
硫酸鹽	mg/L	625	*	249	359	323	577	592	232.0	170.0
硫化物	mg/L	*	*	ND	0.03	<0.04 (0.01)	<0.04 (0.02)	<0.04 (0.02)	ND	ND
氬氣	mg/L	0.25	*	0.36	0.47	0.28	0.55	0.50	0.4	0.3
亞硝酸鹽氮	mg/L	*	10	<0.01	ND<0.001	<0.01 (0.003)	ND	<0.01 (0.002)	<0.01 (0.003)	ND
硝酸鹽氮	mg/L	25	100	ND	ND<0.01	<0.05 (0.02)	<0.05 (0.03)	<0.05 (0.01)	<0.05 (0.01)	ND
無機氮含量	mg/L	*	*	0.36	0.47	0.303	0.55	0.50	0.4	0.3
總含氮量	mg/L	*	*	0.5	0.781	0.46	0.62	0.53	0.5	0.5
氯鹽	mg/L	*	*	0.67	0.66	0.62	0.63	0.80	0.5	0.5
鎘	mg/L	0.025	0.05	ND	ND	ND	ND	ND	ND	ND
鉻	mg/L	0.25	0.5	ND	ND	<0.020 (0.003)	ND	ND	ND	<0.020 (0.003)
銅	mg/L	5	10	0.006	ND	ND	ND	ND	ND	ND
鎳	mg/L	*	1	0.004	ND	<0.020 (0.006)	<0.020 (0.010)	<0.020 (0.006)	<0.020 (0.005)	<0.020 (0.004)
鉛	mg/L	0.25	0.5	ND	ND	ND	ND	ND	ND	ND
鋅	mg/L	25	50	ND	<0.020 (0.015)	<0.020 (0.015)	<0.020 (0.010)	ND	<0.020 (0.017)	0.0
汞	mg/L	*	0.02	ND	ND	ND	ND	ND	ND	ND
砷	mg/L	0.25	0.5	0.014	0.0169	0.0168	0.0174	0.0124	0.0	0.0
鐵	mg/L	1.5	*	0.079	0.13	<0.100 (0.065)	<0.100 (0.097)	<0.100 (0.023)	<0.100 (0.056)	<0.100 (0.026)
錳	mg/L	0.25	*	0.423	0.602	0.527	1.000	1.100	0.3	0.2
油脂	mg/L	*	*	1.4	<1.0	<1.0	7.1	<1.0	<1.0	<1.0
總有機碳(TOC)	mg/L	10	*	0.4	0.3	0.4	0.3	<0.2(0.1)	0.5	0.3
總酚	mg/L	*	0.14	ND	ND	ND	ND	ND	ND	ND
2,4,5-三氯酚	mg/L	*	*	—	—	—	—	—	—	—
2,4,6-三氯酚	mg/L	*	*	—	—	—	—	—	—	—
五氯酚	mg/L	*	*	—	—	—	—	—	—	—
苯	mg/L	*	0.05	ND	ND	ND	ND	ND	ND	ND
甲苯	mg/L	*	10	ND	ND	ND	ND	ND	ND	ND
二甲苯	mg/L	*	100	ND	ND	ND	ND	ND	ND	ND
乙苯	mg/L	*	7	ND	ND	ND	ND	ND	ND	ND
氯苯	mg/L	*	1	ND	ND	ND	ND	ND	ND	ND
1,4-二氯苯	mg/L	*	0.75	ND	ND	ND	ND	ND	ND	ND
萘	mg/L	*	0.4	ND	ND	ND	ND	ND	ND	ND
氯甲烷	mg/L	*	0.3	ND	ND	ND	ND	ND	ND	ND
二氯甲烷	mg/L	*	0.05	ND	ND	ND	ND	ND	ND	ND
氯仿	mg/L	*	1	ND	ND	ND	ND	ND	ND	ND
1,1-二氯乙烷	mg/L	*	8.5	ND	ND	ND	ND	ND	ND	ND
1,2-二氯乙烷	mg/L	*	0.05	ND	ND	ND	ND	ND	ND	ND
1,1,2-三氯乙烷	mg/L	*	0.05	ND	ND	ND	ND	ND	ND	ND
氯乙烯	mg/L	*	0.02	ND	ND	ND	ND	ND	ND	ND
1,1-二氯乙烯	mg/L	*	0.07	ND	ND	ND	ND	ND	ND	ND
順-1,2-二氯乙烯	mg/L	*	0.7	ND	ND	ND	ND	ND	ND	ND
反-1,2-二氯乙烯	mg/L	*	1	ND	ND	ND	ND	ND	ND	ND
三氯乙烯	mg/L	*	0.05	ND	ND	ND	ND	ND	ND	ND
四氯乙烯	mg/L	*	0.05	ND	ND	ND	ND	ND	ND	ND
四氯化碳	mg/L	*	0.05	ND	ND	ND	ND	ND	ND	ND
總石油碳氫化合物	mg/L	*	*	—	—	—	—	—	—	—
氯化物	mg/L	*	0.5	ND	ND	ND	<0.01 (0.002)	ND	ND	ND
甲基第三丁基醚	mg/L	*	*	ND	ND	ND	ND	ND	ND	ND
甲醛	mg/L	*	*	ND	ND	ND	ND	ND	<1.00	<1.00
1,2-二氯苯	mg/L	*	*	—	—	—	—	—	—	—
3,3'-二氯聯苯胺	mg/L	*	*	—	—	—	—	—	—	—
1,1,1-三氯乙烷	mg/L	*	*	—	—	—	—	—	—	—
柴油總碳氫化合物	mg/L	*	10	<0.5	<0.50	<0.500	<0.500	<0.500	<0.500	<0.500

註：1.「*」表示法規尚未規定，“—”表示並無監測

2.若低於方法偵測極限之測定值以「ND」表示，若高於方法偵測極限(MDL)但低於檢量線最低點濃度時，以『<檢測報告最低位數單位值』表示

3.第二類地下水污染管制標準法源：98.1.15 環署土字第 0980003647 號令發布。

4.第二類地下水污染監測標準法源：90.11.21 環署水字第 0073671 號令發布。

環評井 2 歷年之地下水水質與監測標準及管制標準比較

分析項目	單位	監測基準	管制標準	101 年 第 3 季	101 年 第 4 季	102 年 第 1 季	102 年 第 2 季	102 年 第 3 季	102 年 第 4 季
水溫	℃	*	*	28.5	25.8	23	25.5	27.8	26
pH 值	-	*	*	7.5	7.5	7	7.2	7.4	7.4
濁度	NTU	*	*	14.0	20.0	1.9	4.6	14	27
導電度	μmho/cm	*	*	8810.0	14700.0	4730	8520	14100	20900
總溶解固體	mg/L	1250	*	5200.0	9530.0	2430	5250	7830	13600
總硬度	mg/L	750	*	1110.0	2440.0	712	1220	1970	2800
氯鹽	mg/L	625	*	2330.0	4210.0	1130	2420	4260	6550
總餘氯	mg/L	*	*	0.1	0.0	0.03	0.03	0.17	0.12
硫酸鹽	mg/L	625	*	443.0	702.0	300	463	685	948
硫化物	mg/L	*	*	<0.04(0.02)	ND	ND	<0.04(0.01)	ND	ND
氫氣	mg/L	0.25	*	0.5	0.8	0.31	0.38	0.76	1.36
亞硝酸鹽氮	mg/L	*	10	ND	ND	ND	ND	ND	ND
硝酸鹽氮	mg/L	25	100	ND	ND	<0.05(0.03)	ND	ND	ND
無機氯含量	mg/L	*	*	0.5	0.8	0.34	0.39	0.77	1.37
總含氮量	mg/L	*	*	0.6	0.8	0.35	0.42	1.38	1.39
氯鹽	mg/L	*	*	0.9	0.9	0.52	0.56	0.64	0.78
鎘	mg/L	0.025	0.05	ND	ND	ND	ND	ND	ND
鉻	mg/L	0.25	0.5	<0.020 (0.004)	ND	ND	ND	ND	ND
銅	mg/L	5	10	ND	ND	ND	ND	ND	ND
鎳	mg/L	*	1	ND	ND	ND	ND	<0.020 (0.003)	ND
鉛	mg/L	0.25	0.5	<0.020 (0.005)	ND	ND	ND	<0.020 (0.009)	ND
鋅	mg/L	25	50	<0.020 (0.011)	0.0	<0.020 (0.011)	ND	<0.020 (0.011)	<0.020 (0.007)
汞	mg/L	*	0.02	ND	ND	ND	ND	ND	ND
砷	mg/L	0.25	0.5	0.0	0.0	0.0143	0.0145	0.0212	0.0134
鐵	mg/L	1.5	*	<0.100 (0.045)	<0.100 (0.059)	<0.100 (0.034)	<0.100 (0.068)	0.223	0.152
錳	mg/L	0.25	*	0.6	0.7	0.442	0.768	0.756	0.723
油脂	mg/L	*	*	<1.0	<1.0	<1.0	<1.0	<1.0	<1.0
總有機碳(TOC)	mg/L	10	*	0.2	ND	0.2	0.2	0.4	0.2
總酚	mg/L	*	0.14	ND	ND	ND	ND	ND	ND
2,4,5-三氯酚	mg/L	*	*	—	—	—	—	—	—
2,4,6-三氯酚	mg/L	*	*	—	—	—	—	—	—
五氯酚	mg/L	*	*	—	—	—	—	—	—
苯	mg/L	*	0.05	ND	ND	ND	ND	ND	ND
甲苯	mg/L	*	10	ND	ND	ND	ND	ND	ND
二甲苯	mg/L	*	100	ND	ND	ND	ND	ND	ND
乙苯	mg/L	*	7	ND	ND	ND	ND	ND	ND
氯苯	mg/L	*	1	ND	ND	ND	ND	ND	ND
1,4-二氯苯	mg/L	*	0.75	ND	ND	ND	ND	ND	ND
萘	mg/L	*	0.4	ND	ND	ND	ND	ND	ND
氯甲烷	mg/L	*	0.3	ND	ND	ND	ND	ND	ND
二氯甲烷	mg/L	*	0.05	ND	ND	ND	ND	ND	ND
氯仿	mg/L	*	1	ND	ND	ND	ND	ND	ND
1,1-二氯乙烷	mg/L	*	8.5	ND	ND	ND	ND	ND	ND
1,2-二氯乙烷	mg/L	*	0.05	ND	ND	ND	ND	ND	ND
1,1,2-三氯乙烷	mg/L	*	0.05	ND	ND	ND	ND	ND	ND
氯乙烯	mg/L	*	0.02	ND	ND	ND	ND	ND	ND
1,1-二氯乙烯	mg/L	*	0.07	ND	ND	ND	ND	ND	ND
順-1,2-二氯乙烯	mg/L	*	0.7	ND	ND	ND	ND	ND	ND
反-1,2-二氯乙烯	mg/L	*	1	ND	ND	ND	ND	ND	ND
三氯乙烯	mg/L	*	0.05	ND	ND	ND	ND	ND	ND
四氯乙烯	mg/L	*	0.05	ND	ND	ND	ND	ND	ND
四氯化碳	mg/L	*	0.05	ND	ND	ND	ND	ND	ND
總石油碳氫化合物	mg/L	*	*	—	—	—	—	—	—
氰化物	mg/L	*	0.5	ND	<0.01 (0.001)	<0.01 (0.001)	ND	ND	ND
甲基第三丁基醚	mg/L	*	*	ND	ND	ND	ND	ND	ND
甲醛	mg/L	*	*	<1.00	<1.00	<1.00	<1.00	<1.00	<1.00
1,2-二氯苯	mg/L	*	*	—	—	—	—	—	—
3,3'-二氯聯苯胺	mg/L	*	*	—	—	—	—	—	—
1,1,1-三氯乙烷	mg/L	*	*	—	—	—	—	—	—
柴油總碳氫化合物	mg/L	*	10	<0.500	<0.500	<0.500	<0.500	<0.500	<0.500

註：1.「*」表示法規尚未規定，“—”表示並無監測

2.若低於方法偵測極限之測定值以「ND」表示，若高於方法偵測極限(MDL)但低於檢量線最低點濃度時，以「<檢測報告最低位數單位值」表示

3.第二類地下水污染管制標準法源：98.1.15 環署土字第 0980003647 號令發布。

4.第二類地下水污染監測標準法源：90.11.21 環署水字第 0073671 號令發布。

環評井 2 歷年之地下水水質與監測標準及管制標準比較

分析項目	單位	監測標準	管制標準	103 年 第 1 季	103 年 第 2 季	103 年 第 3 季	103 年 第 4 季	104 年 第 1 季	104 年 第 2 季	104 年 第 3 季
水溫	℃	*	*	25.6	23.5	27	27.9	24.7	25.9	26.3
pH 值	-	*	*	7.5	7.5	7.4	7.3	8.2	7.2	7.3
濁度	NTU	*	*	3.8	2.4	16	1.4	6.7	6.2	7.9
導電度	μmho/cm	*	*	6300	6070	15800	5690	124000	15900	12500
總溶解固體	mg/L	1250	*	2920	3490	12200	3270	9460	10200	8860
總硬度	mg/L	750	*	924	895	1910	914	1920	1830	1720
氯鹽	mg/L	625	*	1590	1500	4870	3600	4540	5720	3870
總餘氯	mg/L	*	*	<0.02	0.06	0.18	0.09	0.07	0.12	0.1
硫酸鹽	mg/L	625	*	307	312	736	287	654	778	675
硫化物	mg/L	*	*	ND	ND	<0.04(0.01)	0.02	ND	0.08	ND
氨氮	mg/L	0.25	*	0.35	0.31	0.86	0.52	0.5	0.67	0.98
亞硝酸鹽氮	mg/L	5	10	<0.01 (0.001)	ND	<0.01(0.003)	0.01	ND	0.02	0.01
硝酸鹽氮	mg/L	50	100	ND	<0.05(0.02)	<0.05(0.01)	0.02	ND	0.04	ND
無機氯含量	mg/L	*	*	0.36	0.33	0.87	0.55	0.5	0.73	0.99
總含氯量	mg/L	*	*	0.37	0.56	0.91	0.71	0.79	1.02	1.25
氟鹽	mg/L	4	8	0.51	0.52	0.6	0.49	0.45	0.46	0.56
鎘	mg/L	0.025	0.05	ND	ND	ND	ND	ND	ND	ND
鉻	mg/L	0.25	0.5	ND	<0.020(0.004)	ND	ND	ND	ND	0.003
銅	mg/L	5	10	<0.020 (0.003)	ND	ND	ND	ND	ND	ND
鎳	mg/L	0.5	1	<0.020 (0.004)	<0.020(0.005)	ND	0.004	0.003	0.003	0.003
鉛	mg/L	0.05	0.1	ND	ND	ND	ND	ND	ND	ND
鋅	mg/L	25	50	ND	<0.020(0.014)	0.037	0.018	0.004	ND	0.006
汞	mg/L	0.01	0.02	ND	ND	ND	ND	ND	ND	ND
砷	mg/L	0.25	0.5	0.0123	0.0154	0.0096	0.0144	0.0083	0.0135	0.0109
鐵	mg/L	1.5	*	<0.100 (0.035)	<0.100(0.051)	0.155	0.082	0.416	0.543	0.423
錳	mg/L	0.25	*	0.494	0.514	0.848	0.677	1.37	1.45	1.31
油脂	mg/L	*	*	2.3	<1.0	<1.0	1.5	3	1.8	3
總有機碳(TOC)	mg/L	10	*	0.2	0.3	0.3	3.5	1	<0.5	1.7
總酚	mg/L	0.14	*	ND	ND	ND	ND	ND	ND	ND
2,4,5-三氯酚	mg/L	1.85	3.7	—	—	—	ND	ND	ND	ND
2,4,6-三氯酚	mg/L	0.05	0.1	—	—	—	ND	ND	ND	ND
五氯酚	mg/L	0.04	0.08	—	—	—	ND	ND	ND	ND
苯	mg/L	0.025	0.05	ND	ND	ND	ND	ND	ND	ND
甲苯	mg/L	5	10	ND	ND	ND	ND	ND	ND	ND
二甲苯	mg/L	50	100	ND	ND	ND	ND	ND	ND	ND
乙苯	mg/L	3.5	7	ND	ND	ND	ND	ND	ND	ND
氯苯	mg/L	0.5	1	ND	ND	ND	ND	ND	ND	ND
1,4-二氯苯	mg/L	0.375	0.75	ND	ND	ND	ND	ND	ND	ND
萘	mg/L	0.2	0.4	ND	ND	ND	ND	ND	ND	ND
氯甲烷	mg/L	0.15	0.3	ND	ND	ND	ND	ND	ND	ND
二氯甲烷	mg/L	0.025	0.05	ND	ND	ND	ND	ND	ND	ND
氯仿	mg/L	0.5	1	ND	ND	ND	ND	ND	ND	ND
1,1-二氯乙烷	mg/L	4.25	8.5	ND	ND	ND	ND	ND	ND	ND
1,2-二氯乙烷	mg/L	3	6	ND	ND	ND	ND	ND	ND	ND
1,1,2-三氯乙烷	mg/L	0.025	0.05	ND	ND	ND	ND	ND	ND	ND
氯乙烯	mg/L	0.01	0.02	ND	ND	ND	ND	ND	ND	ND
1,1-二氯乙烯	mg/L	0.035	0.07	ND	ND	ND	ND	ND	ND	ND
順-1,2-二氯乙烯	mg/L	0.35	0.7	ND	ND	ND	ND	ND	ND	ND
反-1,2-二氯乙烯	mg/L	0.5	1	ND	ND	ND	ND	ND	ND	ND
三氯乙烯	mg/L	0.025	0.05	ND	ND	ND	ND	ND	ND	ND
四氯乙烯	mg/L	0.025	0.05	ND	ND	ND	ND	ND	ND	ND
四氯化碳	mg/L	0.025	0.05	ND	ND	ND	ND	ND	ND	ND
總石油碳氫化合物	mg/L	5	10	—	<0.500	<0.500	ND	ND	ND	ND
氯化物	mg/L	0.25	0.5	ND	ND	ND	ND	ND	ND	ND
甲基第三丁基醚	mg/L	0.5	1	ND	ND	ND	ND	ND	ND	ND
甲醛	mg/L	*	*	<1.00	<1.00	<1.00	0.00182	0.00175	0.00576	ND
1,2-二氯苯	mg/L	0.025	0.05	—	ND	ND	ND	ND	ND	ND
3,3'-二氯聯苯胺	mg/L	0.05	0.1	—	—	—	ND	ND	ND	ND
1,1,1-三氯乙烷	mg/L	1	2	—	—	—	ND	ND	ND	ND
柴油總碳氫化合物	mg/L	*	*	<0.500	<0.500	<0.500	ND	ND	—	—

註：1.「*」表示法規尚未規定，「—」表示並無監測

- 若低於方法偵測極限之測定值以「ND」表示，若高於方法偵測極限(MDL)但低於檢量線最低點濃度時，以『<檢測報告最低位數單位值』表示
- 第二類地下水污染管制標準法源：102.12.18 環署土字第 1020109478 號令發布。
- 第二類地下水污染監測標準法源：102.12.18 環署土字第 1020109443 號令發布。

環評井 2 歷年之地下水水質與監測標準及管制標準比較

分析項目	單位	監測標準	管制標準	104 年第 4 季	105 年第 1 季	105 年第 2 季	105 年第 3 季	105 年第 4 季	106 年第 1 季	106 年第 2 季
水溫	℃	*	*	26.5	24.5	26.7	27.9	27.1	25.4	25.4
pH 值	-	*	*	7.3	7.4	7.5	7.4	7.8	7.5	7.4
濁度	NTU	*	*	40	21	11	50	65	6.5	2.3
導電度	µmho/cm	*	*	25800	14900	12600	29800	36100	5750	6430
總溶解固體	mg/L	1250	*	18500	11500	6800	21300	27400	3730	3610
總硬度	mg/L	750	*	3110	144	1260	3780	4100	731	862
氯鹽	mg/L	625	*	9010	5220	3180	10000	13900	1680	1620
總餘氯	mg/L	*	*	0.19	0.17	ND<0.04	0.15	0.13	ND<0.04	ND<0.04
硫酸鹽	mg/L	625	*	773	768	904	1520	1600	487	518
硫化物	mg/L	*	*	ND<0.01	ND<0.01	ND<0.01	ND<0.01	ND<0.007	ND<0.01	ND<0.015
氨氮	mg/L	0.25	*	1.74	1	0.76	1.49	1.37	0.6	0.84
亞硝酸鹽氮	mg/L	5	10	ND<0.001	ND<0.001	0.01	ND<0.001	ND<0.001	ND<0.001	0.04
硝酸鹽氮	mg/L	50	100	ND<0.004	0.01	0.01	ND<0.004	ND<0.01	0.01	ND<0.004
無機氮含量	mg/L	*	*	1.74	1.01	0.78	1.49	1.37	0.61	0.88
總含氮量	mg/L	*	*	1.95	1.99	0.96	1.79	1.22	0.91	1.05
氯鹽	mg/L	4	8	0.78	0.53	0.43	0.47	0.54	0.53	0.44
鎘	mg/L	0.025	0.05	ND<0.002	ND<0.002	ND<0.002	ND<0.002	ND<0.0003	ND<0.002	ND<0.002
鉻	mg/L	0.25	0.5	0.069	ND<0.002	ND<0.002	ND<0.002	ND<0.0027	ND<0.002	ND<0.002
銅	mg/L	5	10	ND<0.005	ND<0.005	ND<0.005	ND<0.005	0.006	ND<0.005	ND<0.005
鎳	mg/L	0.5	1	0.025	ND<0.002	ND<0.003	ND<0.003	ND<0.0027	ND<0.003	ND<0.003
鉛	mg/L	0.05	0.1	ND<0.006	ND<0.006	ND<0.005	ND<0.005	ND<0.0024	0.008	0.008
鋅	mg/L	25	50	0.005	0.07	0.007	ND<0.003	0.019	0.004	ND<0.003
汞	mg/L	0.01	0.02	ND<0.0003	ND<0.0003	ND<0.0003	ND<0.0003	ND<0.0002	ND<0.0003	ND<0.0003
砷	mg/L	0.25	0.5	0.0185	0.0153	0.0174	0.0208	0.0268	0.0192	0.014
鐵	mg/L	1.5	*	2.36	1.03	0.541	0.667	1.86	0.409	0.248
錳	mg/L	0.25	*	1.33	0.772	0.518	1.18	1.44	0.418	0.52
油脂	mg/L	*	*	0.8	1.8	0.5	0.5	0.3	0.5	0.4
總有機碳(TOC)	mg/L	10	*	1.2	1.8	1.9	1.8	1.6	1.6	1.8
總酚	mg/L	0.14	*	ND<0.0021	0.0027	ND<0.0021	ND<0.0021	ND<0.0016	ND<0.0021	ND<0.0021
2,4,5-三氯酚	mg/L	1.85	3.7	ND	0.00634	0.0142	0.0134	0.00725	ND<0.00296	ND<0.00198
2,4,6-三氯酚	mg/L	0.05	0.1	ND<0.00157	ND<0.00157	ND<0.00037	ND<0.00037	ND<0.00054	ND<0.00054	ND<0.00191
五氯酚	mg/L	0.04	0.08	ND<0.00213	ND<0.0014	ND<0.0014	ND<0.0014	ND<0.00140	ND<0.00140	ND<0.00173
苯	mg/L	0.025	0.05	ND<0.00168	ND<0.00145	ND<0.00145	ND<0.00145	ND<0.00145	ND<0.00145	ND<0.00014
甲苯	mg/L	5	10	ND<0.00169	ND<0.00135	ND<0.00135	ND<0.00135	ND<0.00135	ND<0.00135	ND<0.00014
二甲苯	mg/L	50	100	ND<0.00187	ND<0.00144	ND<0.00144	ND<0.00144	ND<0.00144	ND<0.00144	ND<0.00051
乙苯	mg/L	3.5	7	ND<0.0016	ND<0.00160	ND<0.00037	ND<0.00037	ND<0.00050	ND<0.00050	ND<0.00016
氯苯	mg/L	0.5	1	ND<0.00141	ND<0.00141	ND<0.00017	ND<0.00017	ND<0.00014	ND<0.00014	ND<0.00036
1,4-二氯苯	mg/L	0.375	0.75	ND<0.002	ND<0.00200	ND<0.001	ND<0.001	ND<0.00082	ND<0.00082	ND<0.00036
萘	mg/L	0.2	0.4	ND<0.00144	ND<0.00144	ND<0.00017	ND<0.00017	ND<0.00014	ND<0.00014	ND<0.00033
氯甲烷	mg/L	0.15	0.3	ND<0.00153	ND<0.00153	ND<0.00155	ND<0.00155	ND<0.00161	ND<0.00161	ND<0.00149
二氯甲烷	mg/L	0.025	0.05	ND<0.00152	ND<0.00152	ND<0.00036	ND<0.00036	ND<0.00055	ND<0.00055	ND<0.00044
氯仿	mg/L	0.5	1	ND<0.00153	ND<0.00153	ND<0.00018	ND<0.00018	ND<0.00014	ND<0.00014	ND<0.00040
1,1-二氯乙烷	mg/L	4.25	8.5	ND<0.00155	ND<0.00155	ND<0.00167	ND<0.00167	ND<0.00182	ND<0.00182	ND<0.00036
1,2-二氯乙烷	mg/L	3	6	0.004	ND<0.002	ND<0.002	ND<0.002	ND<0.002	ND<0.002	ND<0.00037
1,1,2-三氯乙烷	mg/L	0.025	0.05	ND<0.00153	ND<0.00153	ND<0.00039	ND<0.00039	ND<0.00063	ND<0.00063	ND<0.00035
氯乙烯	mg/L	0.01	0.02	ND<0.00152	ND<0.00152	ND<0.0004	ND<0.0004	ND<0.00062	ND<0.00062	ND<0.00164
1,1-二氯乙烯	mg/L	0.035	0.07	ND<0.00165	ND<0.00165	ND<0.00017	ND<0.00017	ND<0.00016	ND<0.00016	ND<0.00153
順-1,2-二氯乙烯	mg/L	0.35	0.7	ND<0.00159	ND<0.00159	ND<0.00168	ND<0.00168	ND<0.00159	ND<0.00159	ND<0.00035
反-1,2-二氯乙烯	mg/L	0.5	1	ND<0.00171	ND<0.00171	ND<0.00169	ND<0.00169	ND<0.00197	ND<0.00197	ND<0.00169
三氯乙烯	mg/L	0.025	0.05	ND<0.00166	ND<0.00166	ND<0.00161	ND<0.00161	ND<0.00196	ND<0.00196	ND<0.00175
四氯乙烯	mg/L	0.025	0.05	ND<0.00174	ND<0.00174	ND<0.00167	ND<0.00167	ND<0.00161	ND<0.00161	ND<0.00039
四氯化碳	mg/L	0.025	0.05	ND<0.00171	ND<0.00171	ND<0.00037	ND<0.00037	ND<0.00065	ND<0.00065	ND<0.00158
總石油碳氫化合物	mg/L	5	10	ND<0.00147	ND<0.00147	ND<0.00036	ND<0.00036	ND<0.00059	ND<0.00059	ND<0.184
氯化物	mg/L	0.25	0.5	ND<0.00158	ND<0.00158	ND<0.00163	ND<0.00163	ND<0.00173	ND<0.00173	ND<0.002
甲基第三丁基醚	mg/L	0.5	1	ND<0.00169	ND<0.00169	ND<0.00039	ND<0.00039	ND<0.00017	ND<0.00017	ND<0.00134
甲醛	mg/L	*	*	ND<0.171	ND<0.171	ND<0.186	ND<0.152	ND<0.186	ND<0.186	ND<0.00266
1,2-二氯苯	mg/L	0.025	0.05	ND<0.00169	ND<0.00169	ND<0.00037	ND<0.00037	ND<0.00065	ND<0.00065	ND<0.00035
3,3'-二氯聯苯胺	mg/L	0.05	0.1	ND<0.00147	ND<0.00147	ND<0.00037	ND<0.00037	ND<0.00020	ND<0.00020	ND<0.00137
1,1,1-三氯乙烷	mg/L	1	2	ND<0.00142	ND<0.00142	ND<0.0004	ND<0.0004	ND<0.00050	ND<0.00050	ND<0.00161
柴油總碳氫化合物	mg/L	*	*	-	ND<0.142	ND<0.156	ND<0.122	ND<0.156	ND<0.122	ND<0.122

註：1.「*」表示法規尚未規定，「-」表示並無監測

2.若低於方法偵測極限之測定值以「ND」表示，若高於方法偵測極限(MDL)但低於檢量線最低點濃度時，以「<檢測報告最低位數單位值」表示

3.第二類地下水污染管制標準法源：102.12.18 環署土字第 1020109478 號令發布。

4.第二類地下水污染監測標準法源：102.12.18 環署土字第 1020109443 號令發布。

環評井 2 歷年之地下水水質與監測標準及管制標準比較

分析項目	單位	監測標準	管制標準	106 年第 3 季	106 年第 4 季	107 年第 1 季	107 年第 2 季	107 年第 3 季	107 年第 4 季	108 年第 1 季
水溫	℃	*	*	26.7	28.4	23.8	25.7	27.1	27.6	24.2
pH 值	-	*	*	7.6	7.5	7.3	7.3	7.4	7.4	7.2
濁度	NTU	*	*	45	4.2	5.5	4.6	9.2	40	22
導電度	μmho/cm	*	*	22800	17800	20200	7990	16100	17500	24700
總溶解固體	mg/L	1250	*	17200	8260	6930	5860	11400	11200	17700
總硬度	mg/L	750	*	2800	1210	1920	1010	2000	2160	3000
氯鹽	mg/L	625	*	7500	4150	2670	2410	5560	4520	9190
總餘氯	mg/L	*	*	1.37	ND<0.04	ND<0.04	0.1	0.43	0.19	0.79
硫酸鹽	mg/L	625	*	1130	703	31.2	553	938	1120	1380
硫化物	mg/L	*	*	0.02	ND<0.01	ND<0.01	ND<0.01	ND<0.01	ND<0.01	ND<0.01
氨氮	mg/L	0.25	*	1.11	1.03	0.91	0.77	1	0.99	1
亞硝酸鹽氮	mg/L	5	10	0.01	ND<0.001	ND<0.001	ND<0.001	0.01	0.02	0.02
硝酸鹽氮	mg/L	50	100	ND<0.004	ND<0.004	ND<0.004	ND<0.004	0.03	0.01	0.01
無機氮含量	mg/L	*	*	1.12	1.03	0.91	0.77	1.04	1.02	1.03
總含氮量	mg/L	*	*	1.68	1.31	1.33	0.97	1.65	1.75	1.94
氯鹽	mg/L	4	8	0.62	0.71	0.55	0.45	0.35	0.43	0.63
鎘	mg/L	0.025	0.05	ND<0.002	ND<0.002	0.003	ND<0.002	ND<0.002	ND<0.002	ND<0.002
鉻	mg/L	0.25	0.5	ND<0.002	ND<0.002	ND<0.002	ND<0.002	ND<0.002	ND<0.002	ND<0.002
銅	mg/L	5	10	ND<0.005	ND<0.005	ND<0.005	ND<0.005	ND<0.005	0.011	ND<0.005
鎳	mg/L	0.5	1	ND<0.003	ND<0.003	ND<0.003	ND<0.003	ND<0.003	0.004	ND<0.003
鉛	mg/L	0.05	0.1	ND<0.006	0.007	0.007	ND<0.006	0.007	0.014	ND<0.006
鋅	mg/L	25	50	ND<0.003	ND<0.003	0.009	0.011	0.009	0.009	0.01
汞	mg/L	0.01	0.02	ND<0.0003	ND<0.0003	ND<0.0003	ND<0.0003	ND<0.0003	ND<0.0003	ND<0.0003
砷	mg/L	0.25	0.5	0.0117	0.0209	0.0081	0.0159	0.0344	0.0274	0.0068
鐵	mg/L	1.5	*	0.366	0.703	0.438	1.01	5.61	1.71	0.114
錳	mg/L	0.25	*	1.23	0.238	1.19	0.921	1.07	1.11	1.94
油脂	mg/L	*	*	<0.1(0.0)	2.6	0.8	1.8	2.2	1	1.2
總有機碳(TOC)	mg/L	10	*	1.5	2.2	1.5	0.7	0.7	1.5	0.6
總酚	mg/L	0.14	*	ND<0.0021	0.0023	ND<0.0021	ND<0.0021	0.0023	0.0029	ND<0.0021
2,4,5-三氯酚	mg/L	1.85	3.7	ND<0.00198	ND<0.00198	ND<0.00198	ND<0.00150	ND<0.00150	ND<0.00150	ND<0.00150
2,4,6-三氯酚	mg/L	0.05	0.1	ND<0.00191	ND<0.00191	ND<0.00191	ND<0.00156	ND<0.00156	ND<0.00156	ND<0.00156
五氯酚	mg/L	0.04	0.08	ND<0.00173	ND<0.00173	ND<0.00173	ND<0.00162	ND<0.00162	ND<0.00162	ND<0.00162
苯	mg/L	0.025	0.05	ND<0.00055	ND<0.00055	ND<0.00014	ND<0.00013	ND<0.00013	ND<0.00013	ND<0.00052
甲苯	mg/L	5	10	ND<0.00014	ND<0.00014	ND<0.00014	ND<0.00013	ND<0.00013	ND<0.00013	ND<0.00015
二甲苯	mg/L	50	100	ND<0.00082	ND<0.00082	ND<0.00051	ND<0.00049	ND<0.00049	ND<0.00049	ND<0.00081
乙苯	mg/L	3.5	7	ND<0.00013	ND<0.00013	ND<0.00016	ND<0.00013	ND<0.00013	ND<0.00013	ND<0.00014
氯苯	mg/L	0.5	1	ND<0.00135	ND<0.00135	ND<0.00036	ND<0.00036	ND<0.00036	ND<0.00036	ND<0.00140
1,4-二氯苯	mg/L	0.375	0.75	ND<0.00049	ND<0.00049	ND<0.00036	ND<0.00038	ND<0.00038	ND<0.00038	ND<0.00038
萘	mg/L	0.2	0.4	ND<0.00019	ND<0.00019	ND<0.00033	ND<0.00035	ND<0.00035	ND<0.00035	ND<0.00018
氯甲烷	mg/L	0.15	0.3	ND<0.00152	ND<0.00152	ND<0.00149	ND<0.00134	ND<0.00134	ND<0.00134	ND<0.00157
二氯甲烷	mg/L	0.025	0.05	ND<0.00065	ND<0.00065	ND<0.00044	ND<0.00049	ND<0.00049	ND<0.00049	ND<0.00052
氯仿	mg/L	0.5	1	ND<0.00063	ND<0.00063	ND<0.00040	ND<0.00039	ND<0.00039	ND<0.00039	ND<0.00046
1,1-二氯乙烷	mg/L	4.25	8.5	ND<0.00059	ND<0.00059	ND<0.00036	ND<0.00036	ND<0.00036	ND<0.00036	ND<0.00042
1,2-二氯乙烷	mg/L	3	6	ND<0.00015	ND<0.00015	ND<0.00037	ND<0.00037	ND<0.00037	ND<0.00037	ND<0.00016
1,1,2-三氯乙烷	mg/L	0.025	0.05	ND<0.00144	ND<0.00144	ND<0.00035	ND<0.00034	ND<0.00034	ND<0.00034	ND<0.00165
氯乙烯	mg/L	0.01	0.02	ND<0.00157	ND<0.00157	ND<0.00164	ND<0.00130	ND<0.00130	ND<0.00130	ND<0.00155
1,1-二氯乙烯	mg/L	0.035	0.07	ND<0.00169	ND<0.00169	ND<0.00153	ND<0.00130	ND<0.00130	ND<0.00130	ND<0.00138
順-1,2-二氯乙烯	mg/L	0.35	0.7	ND<0.00135	ND<0.00135	ND<0.00035	ND<0.00033	ND<0.00033	ND<0.00033	ND<0.00156
反-1,2-二氯乙烯	mg/L	0.5	1	ND<0.00065	ND<0.00065	ND<0.00169	ND<0.00130	ND<0.00130	ND<0.00130	ND<0.00046
三氯乙烯	mg/L	0.025	0.05	ND<0.00055	ND<0.00055	ND<0.00175	ND<0.00172	ND<0.00172	ND<0.00172	ND<0.00037
四氯乙烯	mg/L	0.025	0.05	ND<0.00139	ND<0.00139	ND<0.00039	ND<0.00040	ND<0.00040	ND<0.00040	ND<0.00164
四氯化碳	mg/L	0.025	0.05	ND<0.00015	ND<0.00015	ND<0.00158	ND<0.00118	ND<0.00118	ND<0.00118	ND<0.00016
柴油總碳氫化合物	mg/L	*	*	ND<0.122	ND<0.132	ND<0.132	ND<0.132	ND<0.132	ND<0.132	ND<0.132
總石油碳氫化合物	mg/L	5	10	ND<0.184	ND<0.184	ND<0.184	ND<0.198	ND<0.198	ND<0.198	ND<0.198
氯化物	mg/L	0.25	0.5	ND<0.002	ND<0.002	ND<0.002	ND<0.002	ND<0.002	ND<0.002	ND<0.002
甲基第三基醚	mg/L	0.5	1	ND<0.00049	ND<0.00049	ND<0.00134	ND<0.00087	ND<0.00087	ND<0.00087	0.0097
甲醛	mg/L	*	*	ND<0.00266	0.00337	0.0059	ND<0.00484	0.00499	0.0215	0.0111
1,2-二氯苯	mg/L	0.025	0.05	ND<0.00051	ND<0.00051	ND<0.00035	ND<0.00036	ND<0.00036	ND<0.00036	ND<0.00045
3,3'-二氯聯苯胺	mg/L	0.05	0.1	ND<0.00137	ND<0.00137	ND<0.00137	ND<0.00158	ND<0.00158	ND<0.00158	ND<0.00158
1,1,1-三氯乙烷	mg/L	1	2	ND<0.00017	ND<0.00017	ND<0.00161	ND<0.00127	ND<0.00127	ND<0.00127	ND<0.00015

註：1.「*」表示法規尚未規定，「-」表示並無監測

2.若低於方法偵測極限之測定值以「ND」表示，若高於方法偵測極限(MDL)但低於檢量線最低點濃度時，以「<檢測報告最低位數單位值」表示

3.第二類地下水污染管制標準法源：102.12.18 環署土字第 1020109478 號令發布。

4.第二類地下水污染監測標準法源：102.12.18 環署土字第 1020109443 號令發布。

環評井 2 歷年之地下水水質與監測標準及管制標準比較

分析項目	單位	監測標準	管制標準	108 年第 2 季	108 年第 3 季	108 年第 4 季	109 年第 1 季	109 年第 2 季	109 年第 3 季	109 年第 4 季
水溫	°C	*	*	25.3	26.6	28.2	25.4	23.9	27.4	27.8
pH 值	-	*	*	7.3	7.5	7.2	7.2	7.3	7.4	7.4
濁度	NTU	*	*	11	50	35	33	22	2.1	3.4
導電度	µmho/cm	*	*	26400	28100	28300	25600	21600	27500	12000
總溶解固體	mg/L	1250	*	2550	20200	21200	15600	15100	21700	8220
總硬度	mg/L	750	*	3330	3650	3410	3640	2750	3330	1430
氯鹽	mg/L	625	*	9120	10100	9700	9430	6410	10800	3940
總餘氯	mg/L	*	*	0.15	ND<0.019	ND<0.019	ND<0.019	0.02	0.03	0.15
硫酸鹽	mg/L	625	*	1070	1330	1360	1360	829	1920	598
硫化物	mg/L	*	*	ND<0.01	0.02	ND<0.0048	ND<0.0048	<0.02(0.01)	ND<0.0036	<0.02(0.00)
氫氣	mg/L	0.25	*	1.7	2.6	1.34	2.64	2.94	3.42	1.18
亞硝酸鹽氮	mg/L	5	10	ND<0.001	<0.01(0.003)	<0.01(0.001)	<0.01(0.004)	<0.01(0.003)	<0.01(0.001)	<0.01(0.007)
硝酸鹽氮	mg/L	50	100	ND<0.004	0.08	0.01	<0.01(0.00)	<0.01(0.001)	0.03	0.02
無機氯含量	mg/L	*	*	1.7	2.68	1.35	2.64	2.94	3.45	1.21
總含氯量	mg/L	*	*	2.01	2.94	2.85	6.27	3.10	3.65	1.44
氟鹽	mg/L	4	8	0.61	0.62	0.77	0.41	0.59	0.59	0.79
鎘	mg/L	0.025	0.05	ND<0.002	ND<0.00041	ND<0.00041	ND<0.00041	ND<0.00019	<0.001(0.0003)	<0.001(0.0003)
鉻	mg/L	0.25	0.5	ND<0.002	<0.01(0.001)	ND<0.00048	ND<0.00048	ND<0.00037	ND<0.00037	ND<0.00037
銅	mg/L	5	10	ND<0.005	ND<0.00090	ND<0.00090	ND<0.0009	ND<0.00053	ND<0.00053	<0.0025(0.002)
鎳	mg/L	0.5	1	ND<0.003	<0.01(0.002)	<0.05(0.03)	<0.01(0.003)	<0.005(0.004)	<0.005(0.004)	0.007
鉛	mg/L	0.05	0.1	ND<0.006	ND<0.0030	ND<0.0030	<0.01(0.003)	ND<0.0024	ND<0.0024	ND<0.0024
鋅	mg/L	25	50	<0.009(0.006)	<0.02(0.006)	<0.025(0.01)	<0.005(0.001)	<0.0025(0.0014)	0.143	0.007
汞	mg/L	0.01	0.02	ND<0.0003	ND<0.000081	ND<0.000081	ND<0.000081	<0.0004(0.0001)	<0.0004(0.0001)	ND<0.000084
砷	mg/L	0.25	0.5	0.0113	0.0101	0.0204	0.0125	0.0162	0.0131	0.0099
鐵	mg/L	1.5	*	1.2	0.6	1.2	1.17	1.14	1.35	0.147
錳	mg/L	0.25	*	1.19	2.56	2.2	1.8	1.30	1.60	1.15
油脂	mg/L	*	*	0.6	ND<2.0	ND<2.0	ND<2.0	ND<2.0	ND<2.0	ND<2.0
總有機碳(TOC)	mg/L	10	*	0.8	<0.5(0.3)	<2.5(0.8)	<2.5(1.4)	<2.5(1.0)	<2.5(1.3)	1.4
總酚	mg/L	0.14	*	<0.0063(0.0022)	<0.03(0.0089)	ND<0.0042	<0.03(0.0060)	<0.03(0.0154)	<0.03(0.0066)	0.0429
2,4,5-三氯酚	mg/L	1.85	3.7	ND<0.00197	ND<0.00039	ND<0.00039	ND<0.00039	ND<0.00051	ND<0.00051	ND<0.00051
2,4,6-三氯酚	mg/L	0.05	0.1	ND<0.00205	ND<0.00038	ND<0.00038	ND<0.00038	ND<0.00038	ND<0.00038	ND<0.00038
五氯酚	mg/L	0.04	0.08	ND<0.00152	ND<0.00042	ND<0.00042	ND<0.00042	ND<0.00073	ND<0.00073	ND<0.00073
苯	mg/L	0.025	0.05	ND<0.00044	ND<0.00011	ND<0.00011	ND<0.00011	ND<0.00028	ND<0.00028	ND<0.00028
甲苯	mg/L	5	10	ND<0.00015	ND<0.00022	<0.001(0.00033)	ND<0.00022	ND<0.00031	ND<0.00031	ND<0.00031
二甲苯	mg/L	50	100	ND<0.00107	ND<0.00016	ND<0.00016	ND<0.00016	ND<0.00038	ND<0.00038	ND<0.00038
乙苯	mg/L	3.5	7	ND<0.00015	ND<0.00011	ND<0.00011	ND<0.00011	ND<0.00027	ND<0.00027	ND<0.00027
氯苯	mg/L	0.5	1	ND<0.00177	ND<0.00010	ND<0.00010	ND<0.00010	ND<0.00025	ND<0.00025	ND<0.00025
1,4-二氯苯	mg/L	0.375	0.75	ND<0.00034	ND<0.00011	ND<0.00011	ND<0.00011	ND<0.00027	ND<0.00027	ND<0.00027
萘	mg/L	0.2	0.4	ND<0.00014	ND<0.00020	ND<0.00020	ND<0.00020	ND<0.00027	ND<0.00027	ND<0.00027
氯甲烷	mg/L	0.15	0.3	ND<0.00184	ND<0.000080	ND<0.000080	ND<0.000080	ND<0.00038	ND<0.00038	ND<0.00038
二氯甲烷	mg/L	0.025	0.05	ND<0.00044	<0.0005(0.00017)	ND<0.00015	<0.001(0.00023)	ND<0.00041	ND<0.00041	ND<0.00041
氯仿	mg/L	0.5	1	ND<0.00041	ND<0.00011	ND<0.00011	ND<0.00011	ND<0.00025	ND<0.00025	ND<0.00025
1,1-二氯乙烷	mg/L	4.25	8.5	ND<0.00037	ND<0.00070	ND<0.00070	ND<0.00070	ND<0.00027	ND<0.00027	ND<0.00027
1,2-二氯乙烷	mg/L	3	6	ND<0.00019	ND<0.00011	ND<0.00011	ND<0.00011	ND<0.00027	ND<0.00027	ND<0.00027
1,1,2-三氯乙烷	mg/L	0.025	0.05	ND<0.00196	ND<0.00013	ND<0.00013	ND<0.00013	ND<0.00025	ND<0.00025	ND<0.00025
氯乙烯	mg/L	0.01	0.02	ND<0.00201	ND<0.00078	ND<0.00078	ND<0.00078	ND<0.00029	ND<0.00029	ND<0.00029
1,1-二氯乙烯	mg/L	0.035	0.07	ND<0.00192	ND<0.00011	ND<0.00011	ND<0.00011	ND<0.00029	ND<0.00029	ND<0.00029
順-1,2-二氯乙烯	mg/L	0.35	0.7	ND<0.00218	ND<0.00012	ND<0.00012	ND<0.00012	ND<0.00027	ND<0.00027	ND<0.00027
反-1,2-二氯乙烯	mg/L	0.5	1	ND<0.00035	ND<0.00011	ND<0.00011	ND<0.00011	ND<0.00025	ND<0.00025	ND<0.00025
三氯乙烯	mg/L	0.025	0.05	ND<0.00036	ND<0.00010	ND<0.00010	ND<0.00010	ND<0.00026	ND<0.00026	ND<0.00026
四氯乙烯	mg/L	0.025	0.05	ND<0.00020	ND<0.00013	ND<0.00013	ND<0.00013	ND<0.00027	ND<0.00027	ND<0.00027
四氯化碳	mg/L	0.025	0.05	ND<0.00016	ND<0.00012	ND<0.00012	ND<0.00012	ND<0.00025	ND<0.00025	ND<0.00025
柴油總碳氫化合物	mg/L	*	*	ND<0.149	<0.050(0.014)	<0.050(0.023)	<0.050(0.008)	0.057	<0.050(0.010)	<0.050(0.020)
總石油碳氫化合物	mg/L	5	10	ND<0.205	<0.055(0.025)	<0.056(0.036)	<0.055(0.023)	<0.095(0.076)	<0.055(0.028)	<0.034(0.028)
氫化物	mg/L	0.25	0.5	ND<0.002	<0.004(0.001)	<0.004(0.0007)	ND<0.00045	<0.004(0.0006)	0.008	ND<0.00048
甲基第三丁基醚	mg/L	0.5	1	ND<0.00035	ND<0.00010	ND<0.00010	ND<0.00010	ND<0.0003	ND<0.0003	ND<0.0003
甲醛	mg/L	*	*	<0.0124(0.00854)	ND<0.00782	<0.0286(0.0100)	<0.0286(0.00825)	<0.0286(0.0112)	<0.0286(0.00691)	<0.0286(0.00722)
1,2-二氯苯	mg/L	0.025	0.05	ND<0.00039	ND<0.00014	ND<0.00014	ND<0.00014	ND<0.00027	ND<0.00027	ND<0.00027
3,3'-二氯聯苯胺	mg/L	0.05	0.1	ND<0.00196	ND<0.00290	ND<0.00290	ND<0.00290	ND<0.00053	ND<0.00053	ND<0.00053
1,1,1-三氯乙烷	mg/L	1	2	ND<0.00017	ND<0.00012	ND<0.00012	ND<0.00012	ND<0.00025	ND<0.00025	ND<0.00025

註：1.「*」表示法規尚未規定，「-」表示並無監測

2.若低於方法偵測極限之測定值以「ND」表示，若高於方法偵測極限(MDL)但低於檢量線最低點濃度時，以「<」檢測報告最低位數單位值」表示

3.第二類地下水污染管制標準法源：102.12.18 環署土字第 1020109478 號令發布。

4.第二類地下水污染監測標準法源：102.12.18 環署土字第 1020109443 號令發布。

環評井 2 歷年之地下水水質與監測標準及管制標準比較

分析項目	單位	監測標準	管制標準	110 年第 1 季	110 年第 2 季	110 年第 3 季	110 年第 4 季	111 年第 1 季	111 年第 2 季
水溫	℃	*	*	25.6	25.3	27.2	27.6	25	25.5
pH 值	-	*	*	7.2	7.3	8.2	7.3	7.1	7.6
濁度	NTU	*	*	8.8	19	100	34	12	7.8
導電度	µmho/cm	*	*	15270	16900	26600	23400	16100	4550
總溶解固體	mg/L	1250	*	9900	11600	18100	16400	10200	2950
總硬度	mg/L	750	*	1950	2090	3050	2840	1860	693
氯鹽	mg/L	625	*	4550	5400	8960	7220	4530	1220
總餘氯	mg/L	*	*	0	0.03	ND<0.018	ND<0.018	0.06	0.04
硫酸鹽	mg/L	625	*	692	849	1160	968	746	346
硫化物	mg/L	*	*	<0.02(0.01)	<0.02(0.004)	<0.02(0.01)	0.1	ND(<0.0032)	ND<0.0025
氨氮	mg/L	0.25	*	1.06	0.91	4.79	3.78	1.22	0.53
亞硝酸鹽氮	mg/L	5	10	<0.01(0.001)	<0.01(0.009)	<0.01(0.005)	<0.01(0.002)	<0.01(0.008)	0.05
硝酸鹽氮	mg/L	50	100	0.03	0.02	0.01	<0.01(0.006)	0.06	0.04
無機氯含量	mg/L	*	*	1.09	0.94	4.8	3.79	1.29	0.62
總含氯量	mg/L	*	*	1.13	1.02	5.34	3.83	1.29	0.74
氯鹽	mg/L	4	8	0.64	0.61	0.62	0.62	0.59	0.5
鎘	mg/L	0.025	0.05	<0.001(0.00025)	<0.001(0.0004)	<0.002(0.0001)	ND<0.00037	ND<0.0009	ND<0.00037
鉻	mg/L	0.25	0.5	ND<0.00037	ND<0.00054	ND<0.00054	ND<0.00054	ND<0.00054	<0.005(0.001)
銅	mg/L	5	10	ND<0.00053	ND<0.0011	ND<0.0011	<0.005	<0.005(0.0016)	<0.005(0.001)
鎳	mg/L	0.5	1	<0.005(0.002)	<0.005(0.005)	<0.01(0.0095)	<0.01	ND<0.0014	<0.01(0.002)
鉛	mg/L	0.05	0.1	ND<0.0024	ND<0.0032	<0.01(0.0008)	ND<0.0032	ND<0.0032	ND<0.0031
鋅	mg/L	25	50	0.042	0.005	<0.005(0.0041)	0.006	0.005	<0.005(0.004)
汞	mg/L	0.01	0.02	ND<0.000084	ND<0.000094	<0.0004(0.0001)	<0.0004(0.0001)	<0.0004(0.0001)	ND<0.00011
砷	mg/L	0.25	0.5	0.0166	0.0306	0.011	0.0144	0.0081	0.0186
鐵	mg/L	1.5	*	0.426	1.73	0.044	0.632	0.026	ND<0.0016
錳	mg/L	0.25	*	1.37	1.51	1.72	1.55	1.57	0.44
油脂	mg/L	*	*	ND<2.0	ND<2.0	ND<2.0	ND<2.0	ND<2.0	ND<2.0
總有機碳(TOC)	mg/L	10	*	<2.5(1.0)	<1(0.6)	<0.5(0.2)	<2.5(1.0)	<2.5(1.0)	<0.5(0.2)
總酚	mg/L	0.14	*	ND<0.0038	ND<0.0049	ND<0.0029	<0.03(0.0154)	ND<0.0029	ND<0.0021
2,4,5-三氯酚	mg/L	1.85	3.7	ND<0.00051	ND<0.00051	ND<0.00051	ND<0.00051	ND<0.00051	ND<0.00037
2,4,6-三氯酚	mg/L	0.05	0.1	ND<0.00038	ND<0.00056	ND<0.00056	ND<0.00056	ND<0.00056	ND<0.00057
五氯酚	mg/L	0.04	0.08	ND<0.00073	ND<0.00043	ND<0.00043	ND<0.00043	ND<0.00043	ND<0.00041
苯	mg/L	0.025	0.05	ND<0.00028	ND<0.00027	ND<0.00027	ND<0.00027	ND<0.00027	ND<0.00023
甲苯	mg/L	5	10	ND<0.00031	<0.001(0.00054)	ND<0.00029	<0.001(0.00048)	ND<0.00029	0.00266
二甲苯	mg/L	50	100	ND<0.00038	ND<0.00043	ND<0.00043	ND<0.00043	ND<0.00043	ND<0.00036
乙苯	mg/L	3.5	7	ND<0.00027	ND<0.00028	ND<0.00028	ND<0.00028	ND<0.00028	ND<0.00023
氯苯	mg/L	0.5	1	ND<0.00025	ND<0.00029	ND<0.00029	ND<0.00029	ND<0.00029	ND<0.00027
1,4-二氯苯	mg/L	0.375	0.75	ND<0.00027	ND<0.00038	ND<0.00038	ND<0.00038	ND<0.00038	ND<0.00041
萘	mg/L	0.2	0.4	ND<0.00027	ND<0.00037	ND<0.00037	ND<0.00037	ND<0.00037	ND<0.00039
氯甲烷	mg/L	0.15	0.3	ND<0.00038	ND<0.00030	ND<0.00030	ND<0.00030	ND<0.00030	ND<0.00027
二氯甲烷	mg/L	0.025	0.05	ND<0.00041	ND<0.00038	ND<0.00038	ND<0.00038	ND<0.00038	ND<0.00038
氯仿	mg/L	0.5	1	ND<0.00025	ND<0.00029	ND<0.00029	ND<0.00029	ND<0.00029	ND<0.00025
1,1-二氯乙烷	mg/L	4.25	8.5	ND<0.00027	ND<0.00028	ND<0.00028	ND<0.00028	ND<0.00028	ND<0.00022
1,2-二氯乙烷	mg/L	3	6	ND<0.00027	ND<0.00030	ND<0.00030	ND<0.00030	ND<0.00030	ND<0.00027
1,1,2-三氯乙烷	mg/L	0.025	0.05	ND<0.00025	ND<0.00033	ND<0.00033	ND<0.00033	ND<0.00033	ND<0.00033
氯乙烯	mg/L	0.01	0.02	ND<0.00029	ND<0.00023	ND<0.00023	ND<0.00023	ND<0.00023	ND<0.00022
1,1-二氯乙烯	mg/L	0.035	0.07	ND<0.00029	ND<0.00023	ND<0.00023	ND<0.00023	ND<0.00023	ND<0.00021
順-1,2-二氯乙烯	mg/L	0.35	0.7	ND<0.00027	ND<0.00026	ND<0.00026	ND<0.00026	ND<0.00026	ND<0.00020
反-1,2-二氯乙烯	mg/L	0.5	1	ND<0.00025	ND<0.00027	ND<0.00027	ND<0.00027	ND<0.00027	ND<0.00028
三氯乙烯	mg/L	0.025	0.05	ND<0.00026	ND<0.00025	ND<0.00025	ND<0.00025	ND<0.00025	ND<0.00021
四氯乙烯	mg/L	0.025	0.05	ND<0.00027	ND<0.00027	ND<0.00027	ND<0.00027	ND<0.00027	ND<0.00020
四氯化碳	mg/L	0.025	0.05	ND<0.00025	ND<0.00027	ND<0.00027	ND<0.00027	ND<0.00027	ND<0.00022
柴油總碳氫化合物	mg/L	*	*	<0.050(0.018)	<0.050(0.024)	<0.050(0.036)	0.337	<0.050(0.032)	<0.050(0.030)
總石油碳氫化合物	mg/L	5	10	<0.055(0.033)	<0.038(0.034)	0.048	0.337	0.048	<0.056(0.036)
氯化物	mg/L	0.25	0.5	<0.004(0.0014)	<0.004(0.0006)	ND<0.00053	ND<0.00053	ND<0.00053	ND<0.00052
甲基第三丁基醚	mg/L	0.5	1	ND<0.0003	ND<0.00024	ND<0.00024	ND<0.00024	ND<0.00024	ND<0.00021
甲醛	mg/L	*	*	<0.0286(0.00718)	<0.0286(0.00936)	<0.0286(0.00699)	<0.0286(0.0103)	ND<0.00625	ND<0.00628
1,2-二氯苯	mg/L	0.025	0.05	ND<0.00027	ND<0.00043	ND<0.00043	ND<0.00043	ND<0.00043	ND<0.00046
3,3'-二氯聯苯胺	mg/L	0.05	0.1	ND<0.00053	ND<0.00055	ND<0.00055	ND<0.00055	ND<0.00055	ND<0.00060
1,1,1-三氯乙烷	mg/L	1	2	ND<0.00025	ND<0.00025	ND<0.00025	ND<0.00025	ND<0.00025	ND<0.00021

註：1.「*」表示法規尚未規定，「ND」表示並無監測

- 2.若低於方法偵測極限之測定值以「ND」表示，若高於方法偵測極限(MDL)但低於檢量線最低點濃度時，以「<檢測報告最低位數單位值」表示
- 3.第二類地下水污染管制標準法源：102.12.18 環署土字第 1020109478 號令發布。
- 4.第二類地下水污染監測標準法源：102.12.18 環署土字第 1020109443 號令發布。

環評井 2 歷年之地下水水質與監測標準及管制標準比較

分析項目	單位	監測標準	管制標準	111 年第 3 季	111 年第 4 季	112 年第 1 季			
水溫	℃	*	*	3.321	27.6	24.2			
pH 值	-	*	*	26.7	7.4	7.4			
濁度	NTU	*	*	7.4	5.5	3.4			
導電度	µmho/cm	*	*	16	8340	9050			
總溶解固體	mg/L	1250	*	16000	5800	4730			
總硬度	mg/L	750	*	9350	1180	1050			
氯鹽	mg/L	625	*	1740	2440	2300			
總餘氯	mg/L	*	*	4040	ND(<0.020)	ND<0.020			
硫酸鹽	mg/L	625	*	ND<0.020	417	388			
硫化物	mg/L	*	*	625	ND(<0.0025)	ND<0.0025			
氨氮	mg/L	0.25	*	<0.02(0.0039)	0.9	1.11			
亞硝酸鹽氮	mg/L	5	10	2.16	<0.01(0.0002)	<0.01(0.002)			
硝酸鹽氮	mg/L	50	100	0.04	0.02	<0.01(0.002)			
無機氮含量	mg/L	*	*	<0.01(0.01)	0.92	1.11			
總含氮量	mg/L	*	*	2.21	0.92	0.89			
氯鹽	mg/L	4	8	2.21	0.54	0.46			
鎘	mg/L	0.025	0.05	0.6	ND(<0.00037)	<0.002(0.001)			
鉻	mg/L	0.25	0.5	ND<0.00037	ND(<0.00056)	ND<0.00056			
銅	mg/L	5	10	ND<0.00056	ND(<0.0011)	ND<0.0011			
鎳	mg/L	0.5	1	ND<0.0011	<0.01(0.003)	<0.01(0.003)			
鉛	mg/L	0.05	0.1	<0.01(0.002)	ND(<0.0031)	ND<0.0031			
鋅	mg/L	25	50	ND<0.0031	<0.005(0.004)	<0.005(0.003)			
汞	mg/L	0.01	0.02	0.04	ND(<0.00011)	ND<0.00011			
砷	mg/L	0.25	0.5	ND<0.00011	0.0133	0.0145			
鐵	mg/L	1.5	*	0.0146	0.049	<0.010(0.009)			
錳	mg/L	0.25	*	1.23	0.94	0.68			
油脂	mg/L	*	*	0.75	ND(<2.0)	ND(<2.0)			
總有機碳(TOC)	mg/L	10	*	ND<2.0	0.7	<0.5(0.4)			
總酚	mg/L	0.14	*	0.6	ND(<0.0021)	ND(<0.0021)			
2,4,5-三氯酚	mg/L	1.85	3.7	ND<0.0035	ND(<0.00037)	ND<0.00037			
2,4,6-三氯酚	mg/L	0.05	0.1	ND<0.00037	ND(<0.00057)	ND<0.00057			
五氯酚	mg/L	0.04	0.08	ND<0.00057	ND(<0.00041)	ND<0.00041			
苯	mg/L	0.025	0.05	ND<0.00041	ND(<0.00023)	ND<0.00023			
甲苯	mg/L	5	10	ND<0.00023	<0.00100(0.00039)	ND<0.00023			
二甲苯	mg/L	50	100	ND<0.00023	ND(<0.00036)	ND<0.00036			
乙苯	mg/L	3.5	7	ND<0.00036	ND(<0.00023)	ND<0.00023			
氯苯	mg/L	0.5	1	ND<0.00023	ND(<0.00027)	ND<0.00027			
1,4-二氯苯	mg/L	0.375	0.75	ND<0.00027	ND(<0.00041)	ND<0.00041			
萘	mg/L	0.2	0.4	ND<0.00041	ND(<0.00039)	ND<0.00039			
氯甲烷	mg/L	0.15	0.3	ND<0.00039	ND(<0.00027)	ND<0.00027			
二氯甲烷	mg/L	0.025	0.05	ND<0.00027	ND(<0.00038)	ND<0.00038			
氯仿	mg/L	0.5	1	ND<0.00038	ND(<0.00025)	ND<0.00025			
1,1-二氯乙烷	mg/L	4.25	8.5	ND<0.00025	ND(<0.00022)	ND<0.00022			
1,2-二氯乙烷	mg/L	3	6	ND<0.00022	ND(<0.00027)	ND<0.00027			
1,1,2-三氯乙烷	mg/L	0.025	0.05	ND<0.00027	ND(<0.00033)	ND<0.00033			
氯乙烯	mg/L	0.01	0.02	ND<0.00033	ND(<0.00022)	ND<0.00022			
1,1-二氯乙烯	mg/L	0.035	0.07	ND<0.00022	ND(<0.00021)	ND<0.00021			
順-1,2-二氯乙烯	mg/L	0.35	0.7	ND<0.00021	ND(<0.00020)	ND<0.00020			
反-1,2-二氯乙烯	mg/L	0.5	1	ND<0.00020	ND(<0.00028)	ND<0.00028			
三氯乙烯	mg/L	0.025	0.05	ND<0.00028	ND(<0.00021)	ND<0.00021			
四氯乙烯	mg/L	0.025	0.05	ND<0.00021	ND(<0.00020)	ND<0.00020			
四氯化碳	mg/L	0.025	0.05	ND<0.00020	ND(<0.00022)	ND<0.00022			
柴油總碳氫化合物	mg/L	*	*	ND<0.00022	<0.050(0.018)	<0.050(0.031)			
總石油碳氫化合物	mg/L	5	10	<0.050(0.029)	<0.044(0.026)	0.048			
氯化物	mg/L	0.25	0.5	<0.035(0.034)	<0.004(0.010)	ND<0.00052			
甲基第三丁基醚	mg/L	0.5	1	ND<0.00052	ND(<0.00021)	ND<0.00021			
甲醛	mg/L	*	*	ND<0.00021	<0.0286(0.0223)	ND(<0.00628)			
1,2-二氯苯	mg/L	0.025	0.05	<0.0286(0.00727)	ND(<0.00046)	ND<0.00046			
3,3'-二氯聯苯胺	mg/L	0.05	0.1	ND<0.00046	ND(<0.00060)	ND<0.00060			
1,1,1-三氯乙烷	mg/L	1	2	ND<0.00060	ND(<0.00021)	ND<0.00021			

註：1.「*」表示法規尚未規定，“-”表示並無監測

2.若低於方法偵測極限之測定值以「ND」表示，若高於方法偵測極限(MDL)但低於檢量線最低點濃度時，以『<檢測報告最低位數單位值』表示

3.第二類地下水水質管制標準法源：102.12.18 環署土字第 1020109478 號令發布。

4.第二類地下水水質監測標準法源：102.12.18 環署土字第 1020109443 號令發布。

環評井3 歷年之地下水水質與監測標準及管制標準比較

分析項目	單位	監測標準	管制標準	83年 第2季	83年 第4季	84年 第1季	84年 第2季	84年 第3季	84年 第4季	85年 第1季	85年 第2季
水溫	℃	*	*	25.4	25.4	26	25.4	25.8	26.4	25.6	26.1
pH 值	-	*	*	7.88	7.41	7.49	7.58	7.92	7.54	7.44	7.33
濁度	NTU	*	*	25	44	9.3	31.5	26	31	21.5	29
導電度	μmho/cm	*	*	31700	33800	33300	36400	39770	39200	35400	46800
總溶解固體	mg/L	*	*	21500	24000	24900	25600	27100	28000	28700	36800
總硬度	mg/L	*	*	3374	3320	3550	3600	3700	3800	3750	2125
氯鹽	mg/L	*	*	8962	9238	9074	9730	11325	10373	9965	12426
總餘氯	mg/L	*	*	ND	ND	ND	ND	ND	ND	—	ND
硫酸鹽	mg/L	*	*	1235	1441	1754	1335	1427	2139	1537	1675
硫化物	mg/L	*	*	0.24	0.07	0.05	0.04	ND	0.04	0.06	ND
氨氮	mg/L	*	*	5.16	2.31	2.24	2.7	2.14	0.27	2.44	2.42
亞硝酸鹽氮	mg/L	*	*	0.00238	0.0106	0.00189	0.00158	3.12	0.0019	0.0239	0.007
硝酸鹽氮	mg/L	*	*	0.53	0.56	0.32	0.24	0.28	0.74	0.28	0.32
無機氮含量	mg/L	*	*	5.69	2.87	2.56	2.94	2.42	1.02	2.74	2.75
總含氮量	mg/L	*	*	6.04	3.61	4.55	11.4	3.86	7.79	3.66	3.09
氯鹽	mg/L	*	*	0.4	0.75	0.44	0.55	0.66	0.56	0.65	0.56
鎘	mg/L	*	*	ND	ND	ND	ND	ND	ND	ND	ND
鉻	mg/L	*	*	ND	ND	ND	ND	ND	0.0067	ND	ND
銅	mg/L	*	*	0.00897	0.0149	0.1335	0.00814	0.01	0.01	0.0924	0.1377
鎳	mg/L	*	*	ND	0.0023	0.0489	0.0033	0.0167	0.0074	0.0097	0.0128
鉛	mg/L	*	*	ND	ND	ND	ND	ND	ND	ND	ND
鋅	mg/L	*	*	ND	0.0093	0.06024	0.06093	0.02909	0.035	0.0665	ND
汞	mg/L	*	*	ND	ND	ND	ND	ND	ND	ND	ND
砷	mg/L	*	*	0.0074	0.0086	0.0026	0.0152	0.00828	0.0079	0.0026	0.00915
鐵	mg/L	*	*	0.09	0.26	0.31	0.46	0.29	0.29	ND	ND
錳	mg/L	*	*	1.3	1.53	1.5	1.47	1.36	1.36	1.21	1.73
油脂	mg/L	*	*	1.88	7.25	ND	ND	ND	5.25	ND	ND
總有機碳(TOC)	mg/L	*	*	1.06	1.55	0.58	0.28	ND	ND	0.81	ND
總酚	mg/L	*	*	ND	ND	ND	ND	ND	ND	ND	ND
2,4,5-三氯酚	mg/L	*	*	—	—	—	—	—	—	—	—
2,4,6-三氯酚	mg/L	*	*	—	—	—	—	—	—	—	—
五氯酚	mg/L	*	*	—	—	—	—	—	—	—	—
苯	mg/L	*	*	ND	ND	ND	ND	ND	ND	ND	ND
甲苯	mg/L	*	*	ND	ND	ND	ND	ND	ND	ND	ND
二甲苯	mg/L	*	*	ND	ND	ND	ND	ND	ND	ND	ND
乙苯	mg/L	*	*	ND	ND	ND	ND	ND	ND	ND	ND
氯苯	mg/L	*	*	—	—	—	—	—	—	—	—
1,4-二氯苯	mg/L	*	*	—	—	—	—	—	—	—	—
萘	mg/L	*	*	—	—	—	—	—	—	—	—
氯甲烷	mg/L	*	*	—	—	—	—	—	—	—	—
二氯甲烷	mg/L	*	*	—	—	—	—	—	—	—	—
氯仿	mg/L	*	*	—	—	—	—	—	—	—	—
1,1-二氯乙烷	mg/L	*	*	—	—	—	—	—	—	—	—
1,2-二氯乙烷	mg/L	*	*	—	—	—	—	—	—	—	—
1,1,2-三氯乙烷	mg/L	*	*	—	—	—	—	—	—	—	—
氯乙烯	mg/L	*	*	ND	ND	ND	ND	ND	ND	ND	ND
1,1-二氯乙烯	mg/L	*	*	—	—	—	—	—	—	—	—
順-1,2-二氯乙烯	mg/L	*	*	—	—	—	—	—	—	—	—
反-1,2-二氯乙烯	mg/L	*	*	—	—	—	—	—	—	—	—
三氯乙烯	mg/L	*	*	—	—	—	—	—	—	—	—
四氯乙烯	mg/L	*	*	—	—	—	—	—	—	—	—
四氯化碳	mg/L	*	*	—	—	—	—	—	—	—	—
總石油碳氫化合物	mg/L	*	*	—	—	—	—	—	—	—	—
氯化物	mg/L	*	*	—	—	—	—	—	—	—	—
甲基第三丁基醚	mg/L	*	*	—	—	—	—	—	—	—	—
甲醛	mg/L	*	*	—	—	—	—	—	—	—	—
1,2-二氯苯	mg/L	*	*	—	—	—	—	—	—	—	—
3,3'-二氯聯苯胺	mg/L	*	*	—	—	—	—	—	—	—	—
1,1,1-三氯乙烷	mg/L	*	*	—	—	—	—	—	—	—	—
柴油總碳氫化合物	mg/L	*	*	—	—	—	—	—	—	—	—

註：1.「*」表示法規尚未規定，“—”表示並無監測

2.若低於方法偵測極限之測定值以「ND」表示，若高於方法偵測極限(MDL)但低於檢量線最低點濃度時，以「<檢測報告最低位數單位值」表示

環評井3 歷年之地下水水質與監測標準及管制標準比較

分析項目	單位	監測標準	管制標準	85年 第3季	85年 第4季	86年 第1季	86年 第2季	86年 第3季	86年 第4季	87年 第1季	87年 第2季
水溫	℃	*	*	27.4	26.5	24.5	26.5	26.6	26	25.4	27.1
pH值	-	*	*	7.72	7.56	7.61	8.08	7.96	7.71	7.96	7.55
濁度	NTU	*	*	47	22	93	15	24	13	11	34
導電度	µmho/cm	*	*	12350	17450	10810	14230	12860	8510	11760	13530
總溶解固體	mg/L	*	*	9600	15550	1000	13750	10340	6670	9205	10860
總硬度	mg/L	*	*	700	2200	2000	1850	1650	950	1450	1650
氯鹽	mg/L	*	*	3269	5496	2977	2555	3710	1993	3109	3997
總餘氯	mg/L	*	*	ND	ND	ND	ND	ND	ND	ND	<0.2
硫酸鹽	mg/L	*	*	487	788	1217	668	810	1457	1060	836
硫化物	mg/L	*	*	0.12	0.24	ND	0.03	ND	0.02	0.02	0.02
氨氮	mg/L	*	*	8.04	3.71	0.3	2.54	2.2	0.94	0.9	2.14
亞硝酸鹽氮	mg/L	*	*	0.00014	0.00284	0.0571	0.01227	0.04599	0.00682	0.01838	0.0113
硝酸鹽氮	mg/L	*	*	0.46	0.22	0.32	0.68	0.16	0.26	0.00057	<0.08
無機氮含量	mg/L	*	*	8.5	3.94	0.68	3.23	2.41	1.21	1.49	2.15
總含氮量	mg/L	*	*	8.84	4.82	1.43	40.9	2.71	1.33	3.86	2.2
氯鹽	mg/L	*	*	0.5	0.62	0.85	1.03	0.78	0.93	0.74	0.78
鎘	mg/L	*	*	ND	ND	ND	ND	ND	ND	ND	<0.00572
鉻	mg/L	*	*	ND	ND	ND	ND	ND	0.0064	ND	<0.00406
銅	mg/L	*	*	0.005	0.004	0.0327	0.0529	0.0937	0.0178	0.0072	0.0018
鎳	mg/L	*	*	0.0149	0.0111	0.0134	0.0201	ND	0.0109	ND	<0.00154
鉛	mg/L	*	*	ND	0.0064	ND	ND	0.0208	0.0126	ND	<0.00343
鋅	mg/L	*	*	0.0616	0.067	0.046	0.1845	0.006	0.1321	0.0649	0.0049
汞	mg/L	*	*	ND	ND	ND	ND	ND	ND	ND	<0.00062
砷	mg/L	*	*	0.01945	0.01561	0.00625	0.00589	0.00985	0.01523	0.00982	0.00829
鐵	mg/L	*	*	0.12	0.44	0.12	0.08	0.38	0.23	0.26	0.17
錳	mg/L	*	*	1.11	2.1	1.89	1.24	0.75	0.53	0.52	0.78
油脂	mg/L	*	*	ND	ND	ND	ND	ND	ND	ND	<2.5
總有機碳(TOC)	mg/L	*	*	1.65	ND	ND	ND	ND	1.23	0.61	<0.55
總酚	mg/L	*	*	ND	ND	ND	ND	ND	ND	ND	<0.007
2,4,5-三氯酚	mg/L	*	*	-	-	-	-	-	-	-	-
2,4,6-三氯酚	mg/L	*	*	-	-	-	-	-	-	-	-
五氯酚	mg/L	*	*	-	-	-	-	-	-	-	-
苯	mg/L	*	*	ND	ND	ND	ND	ND	ND	ND	<0.002
甲苯	mg/L	*	*	ND	ND	ND	ND	ND	ND	ND	<0.0006
二甲苯	mg/L	*	*	ND	ND	ND	ND	ND	ND	ND	<0.0006
乙苯	mg/L	*	*	ND	ND	ND	ND	ND	ND	ND	<0.0006
氯苯	mg/L	*	*	-	-	-	-	-	-	-	-
1,4-二氯苯	mg/L	*	*	-	-	-	-	-	-	-	-
萘	mg/L	*	*	-	-	-	-	-	-	-	-
氯甲烷	mg/L	*	*	-	-	-	-	-	-	-	-
二氯甲烷	mg/L	*	*	-	-	-	-	-	-	-	-
氯仿	mg/L	*	*	-	-	-	-	-	-	-	-
1,1-二氯乙烷	mg/L	*	*	-	-	-	-	-	-	-	-
1,2-二氯乙烷	mg/L	*	*	-	-	-	-	-	-	-	-
1,1,2-三氯乙烷	mg/L	*	*	-	-	-	-	-	-	-	-
氯乙烯	mg/L	*	*	ND	ND	ND	ND	ND	ND	ND	<0.004
1,1-二氯乙烯	mg/L	*	*	-	-	-	-	-	-	-	-
順-1,2-二氯乙烯	mg/L	*	*	-	-	-	-	-	-	-	-
反-1,2-二氯乙烯	mg/L	*	*	-	-	-	-	-	-	-	-
三氯乙烯	mg/L	*	*	-	-	-	-	-	-	-	-
四氯乙烯	mg/L	*	*	-	-	-	-	-	-	-	-
四氯化碳	mg/L	*	*	-	-	-	-	-	-	-	-
總石油碳氫化合物	mg/L	*	*	-	-	-	-	-	-	-	-
氯化物	mg/L	*	*	-	-	-	-	-	-	-	-
甲基第三丁基醚	mg/L	*	*	-	-	-	-	-	-	-	-
甲醛	mg/L	*	*	-	-	-	-	-	-	-	-
1,2-二氯苯	mg/L	*	*	-	-	-	-	-	-	-	-
3,3'-二氯聯苯胺	mg/L	*	*	-	-	-	-	-	-	-	-
1,1,1-三氯乙烷	mg/L	*	*	-	-	-	-	-	-	-	-
柴油總碳氫化合物	mg/L	*	*	-	-	-	-	-	-	-	-

註：1.「*」表示法規尚未規定，“-”表示並無監測

2.若低於方法偵測極限之測定值以「ND」表示，若高於方法偵測極限(MDL)但低於檢量線最低點濃度時，以「<檢測報告最低位數單位值」表示

環評井 3 歷年之地下水水質與監測標準及管制標準比較

分析項目	單位	監測標準	管制標準	87 年 第 3 季	87 年 第 4 季	88 年 第 1 季	88 年 第 2 季	88 年 第 3 季	88 年 第 4 季	89 年 第 1 季
水溫	℃	*	*	26.9	25.5	—	26.4	26.8	23.7	22.1
pH 值	-	*	*	7.71	7.5	—	8.01	7.28	7.66	7.8
濁度	NTU	*	*	37	28	—	1.2	30	29	0.2
導電度	µmho/cm	*	*	20100	20300	—	6330	3160	33720	25500
總溶解固體	mg/L	*	*	16540	16680	—	4490	1860	21240	16800
總硬度	mg/L	*	*	2500	2500	—	575	550	2650	190
氯鹽	mg/L	*	*	6582	6608	—	1260	332	9364	7452
總餘氯	mg/L	*	*	ND	ND	—	ND	ND	<0.002	<0.2
硫酸鹽	mg/L	*	*	108.3	1119	—	520	215	1536	181
硫化物	mg/L	*	*	0.06	0.23	—	0.01	ND	0.09	0.05
氨氮	mg/L	*	*	5.63	4.15	—	0.21	0.23	4.36	0.07
亞硝酸鹽氮	mg/L	*	*	0.0032	ND	—	0.019	0.005	0.001	0.006
硝酸鹽氮	mg/L	*	*	0.28	0.21	—	0.76	ND	0.08	0.42
無機氯含量	mg/L	*	*	5.91	4.36	—	0.99	0.24	4.36	0.43
總含氯量	mg/L	*	*	2.2	5.51	—	1.86	0.68	5.03	1.01
氯鹽	mg/L	*	*	0.73	0.65	—	0.92	0.66	0.58	0.71
鎘	mg/L	*	*	ND	ND	—	ND	ND	<0.00572	<0.00572
鉻	mg/L	*	*	ND	ND	—	ND	ND	<0.00406	<0.00406
銅	mg/L	*	*	0.0088	0.029	—	ND	0.0058	0.0058	0.0082
鋅	mg/L	*	*	ND	ND	—	0.0051	0.0083	0.0167	0.0051
鉛	mg/L	*	*	ND	0.0113	—	0.0068	0.0184	<0.00343	0.0145
鈉	mg/L	*	*	0.0221	0.0502	—	0.0933	0.0263	0.0494	0.0757
汞	mg/L	*	*	ND	ND	—	0.00265	ND	<0.00062	<0.00062
砷	mg/L	*	*	0.00482	0.01595	—	0.00845	0.00874	0.0086	0.00562
鐵	mg/L	*	*	0.64	0.48	—	ND	ND	4.67	3.39
錳	mg/L	*	*	1.21	1.26	—	0.14	0.59	1.18	0.03
油脂	mg/L	*	*	ND	ND	—	ND	ND	2.5	2.5
總有機碳(TOC)	mg/L	*	*	ND	0.67	—	ND	1.33	0.39	1.68
總酚	mg/L	*	*	ND	ND	—	ND	ND	<0.007	<0.007
2,4,5-三氯酚	mg/L	*	*	—	—	—	—	—	—	—
2,4,6-三氯酚	mg/L	*	*	—	—	—	—	—	—	—
五氯酚	mg/L	*	*	—	—	—	—	—	—	—
苯	mg/L	*	*	ND	ND	—	ND	ND	<0.002	<0.002
甲苯	mg/L	*	*	ND	ND	—	ND	ND	<0.0006	<0.0006
二甲苯	mg/L	*	*	ND	ND	—	ND	ND	<0.0006	<0.0006
乙苯	mg/L	*	*	ND	ND	—	ND	ND	<0.0006	<0.0006
氯苯	mg/L	*	*	—	—	—	—	—	—	—
1,4-二氯苯	mg/L	*	*	—	—	—	—	—	—	—
苯	mg/L	*	*	—	—	—	—	—	—	—
氯甲烷	mg/L	*	*	—	—	—	—	—	—	—
二氯甲烷	mg/L	*	*	—	—	—	—	—	—	—
氯仿	mg/L	*	*	—	—	—	—	—	—	—
1,1-二氯乙烷	mg/L	*	*	—	—	—	—	—	—	—
1,2-二氯乙烷	mg/L	*	*	—	—	—	—	—	—	—
1,1,2-三氯乙烷	mg/L	*	*	—	—	—	—	—	—	—
氯乙烯	mg/L	*	*	ND	ND	—	ND	ND	<0.004	<0.004
1,1-二氯乙烯	mg/L	*	*	—	—	—	—	—	—	—
順-1,2-二氯乙烯	mg/L	*	*	—	—	—	—	—	—	—
反-1,2-二氯乙烯	mg/L	*	*	—	—	—	—	—	—	—
三氯乙烯	mg/L	*	*	—	—	—	—	—	—	—
四氯乙烯	mg/L	*	*	—	—	—	—	—	—	—
四氯化碳	mg/L	*	*	—	—	—	—	—	—	—
總石油碳氫化合物	mg/L	*	*	—	—	—	—	—	—	—
氯化物	mg/L	*	*	—	—	—	ND	—	—	—
甲基第三丁基醚	mg/L	*	*	—	—	—	—	—	—	—
甲醛	mg/L	*	*	—	—	—	—	—	—	—
1,2-二氯苯	mg/L	*	*	—	—	—	—	—	—	—
3,3'-二氯聯苯胺	mg/L	*	*	—	—	—	—	—	—	—
1,1,1-三氯乙烷	mg/L	*	*	—	—	—	—	—	—	—
柴油總碳氫化合物	mg/L	*	*	—	—	—	—	—	—	—

註：1. 「*」表示法規尚未規定，“—”表示並無監測

2. 若低於方法偵測極限之測定值以「ND」表示，若高於方法偵測極限(MDL)但低於檢量線最低點濃度時，以「<檢測報告最低位數單位值」表示

環評井3 歷年之地下水水質與監測標準及管制標準比較

分析項目	單位	監測標準	管制標準	89年 第2季	89年 第3季	89年 第4季	90年 第1季	90年 第2季	90年 第3季	90年 第4季
水溫	℃	*	*	26	26.6	25.4	26.4	27	25.7	26.4
pH值	-	*	*	8.15	7.75	7.73	7.4	7.41	7.62	7.82
濁度	NTU	*	*	1.4	16	4.2	4.7	8	3.7	3.5
導電度	µmho/cm	*	*	14300	23200	21500	29700	32200	38240	39800
總溶解固體	mg/L	*	*	9720	17450	15530	21580	24060	23120	27860
總硬度	mg/L	*	*	515	2550	2550	3600	3500	1800	2850
氯鹽	mg/L	*	*	3120	6526	6107	8366	8785	7360	9370
總餘氯	mg/L	*	*	<0.2	<0.2	<0.2	<0.2	<0.2	<0.2	<0.2
硫酸鹽	mg/L	*	*	413	1271	1826	1417	1480	1522	1640
硫化物	mg/L	*	*	0.01	0.1	0.12	0.01	0.27	0.03	0.01
氨氮	mg/L	*	*	0.47	2.12	2.1	2.52	3.66	2.67	1.34
亞硝酸鹽氮	mg/L	*	*	0.01	0.001	ND	<0.003	<0.003	0.09	<0.001
硝酸鹽氮	mg/L	*	*	0.19	0.21	0.14	0.23	0.26	1.32	0.35
無機氯含量	mg/L	*	*	0.67	2.33	2.24	2.75	3.92	2.66	1.69
總含氮量	mg/L	*	*	1.21	2.5	2.86	3.06	4.26	4.13	1.81
氯鹽	mg/L	*	*	1.12	0.72	0.85	1.09	0.94	0.95	0.79
鎘	mg/L	*	*	<0.00572	<0.00572	<0.00572	<0.00572	<0.00572	<0.00572	<0.00572
鉻	mg/L	*	*	<0.00406	<0.00406	<0.00406	<0.00406	<0.00406	<0.00406	<0.00406
銅	mg/L	*	*	0.0075	0.0116	0.0118	0.0096	0.0123	0.0039	0.007
鎳	mg/L	*	*	0.0104	0.0165	0.00421	<0.00154	<0.00154	<0.00154	<0.00154
鉛	mg/L	*	*	<0.00343	<0.00343	0.0086	0.0275	0.0079	<0.00343	<0.00343
鋅	mg/L	*	*	0.0832	0.0049	0.0086	0.0414	0.0122	0.0383	0.0163
汞	mg/L	*	*	<0.00062	0.00093	<0.00062	0.00184	<0.00003	<0.00003	<0.0006
砷	mg/L	*	*	0.00347	0.0614	0.03404	0.0176	0.02165	0.00817	0.01753
鐵	mg/L	*	*	3.11	0.93	2.13	0.31	3.11	0.93	2.13
錳	mg/L	*	*	0.11	0.03	0.9	1.39	1.53	1.05	1.26
油脂	mg/L	*	*	2.5	2.5	2.5	2.5	2.5	2.5	2.5
總有機碳(TOC)	mg/L	*	*	2.61	0.55	0.55	0.55	0.55	0.55	0.55
總酚	mg/L	*	*	<0.007	<0.007	<0.007	<0.007	<0.007	<0.007	<0.007
2,4,5-三氯酚	mg/L	*	*	—	—	—	—	—	—	—
2,4,6-三氯酚	mg/L	*	*	—	—	—	—	—	—	—
五氯酚	mg/L	*	*	—	—	—	—	—	—	—
苯	mg/L	*	*	<0.002	<0.002	<0.002	<0.002	<0.002	<0.002	<0.002
甲苯	mg/L	*	*	<0.0006	<0.0006	<0.0006	<0.0006	<0.0006	<0.0006	<0.0006
二甲苯	mg/L	*	*	<0.0006	<0.0006	<0.0006	<0.0006	<0.0006	<0.0006	<0.0006
乙苯	mg/L	*	*	<0.0006	<0.0006	<0.0006	<0.0006	<0.0006	<0.0006	<0.0006
氯苯	mg/L	*	*	—	—	—	—	—	—	—
1,4-二氯苯	mg/L	*	*	—	—	—	—	—	—	—
萘	mg/L	*	*	—	—	—	—	—	—	—
氯甲烷	mg/L	*	*	—	—	—	—	—	—	—
二氯甲烷	mg/L	*	*	—	—	—	—	—	—	—
氯仿	mg/L	*	*	—	—	—	—	—	—	—
1,1-二氯乙烷	mg/L	*	*	—	—	—	—	—	—	—
1,2-二氯乙烷	mg/L	*	*	—	—	—	—	—	—	—
1,1,2-三氯乙烷	mg/L	*	*	—	—	—	—	—	—	—
氯乙烯	mg/L	*	*	<0.004	<0.004	<0.004	<0.004	<0.004	<0.004	<0.004
1,1-二氯乙烯	mg/L	*	*	—	—	—	—	—	—	—
順-1,2-二氯乙烯	mg/L	*	*	—	—	—	—	—	—	—
反-1,2-二氯乙烯	mg/L	*	*	—	—	—	—	—	—	—
三氯乙烯	mg/L	*	*	—	—	—	—	—	—	—
四氯乙烯	mg/L	*	*	—	—	—	—	—	—	—
四氯化碳	mg/L	*	*	—	—	—	—	—	—	—
總石油碳氫化合物	mg/L	*	*	—	—	—	—	—	—	—
氯化物	mg/L	*	*	—	—	—	—	—	—	—
甲基第三丁基醚	mg/L	*	*	—	—	—	—	—	—	—
甲醛	mg/L	*	*	—	—	—	—	—	—	—
1,2-二氯苯	mg/L	*	*	—	—	—	—	—	—	—
3,3'-二氯聯苯胺	mg/L	*	*	—	—	—	—	—	—	—
1,1,1-三氯乙烷	mg/L	*	*	—	—	—	—	—	—	—
柴油總碳氫化合物	mg/L	*	*	—	—	—	—	—	—	—

註：1. 「*」表示法規尚未規定，“—”表示並無監測

2. 若低於方法偵測極限之測定值以「ND」表示，若高於方法偵測極限(MDL)但低於檢量線最低點濃度時，以「<檢測報告最低位數單位值」表示

環評井 3 歷年之地下水水質與監測標準及管制標準比較

分析項目	單位	監測基準	管制標準	91年 第2季	91年 第3季	91年 第4季	92年 第1季	92年 第2季	92年 第3季	92年 第4季	93年 第1季
水溫	℃	*	*	26.1	26.1	26.1	25.1	25.3	27	25.5	24.7
pH值	-	*	*	7.14	7.39	7.27	7.27	7.26	7.08	7.39	7.26
濁度	NTU	*	*	3.3	2.4	4.5	8.8	7.1	10	8.3	11
導電度	µmho/cm	*	*	35060	26920	30960	33580	32420	33900	38940	26700
總溶解固體	mg/L	1250	*	16890	12020	15560	16840	14900	17120	19540	15760
總硬度	mg/L	750	*	3450	3400	3100	3500	3000	3400	3300	3500
氯鹽	mg/L	625	*	10075	8913	7382	9824	10144	9238	9653	8525
總餘氯	mg/L	*	*	ND	ND	ND	<0.2	<0.2	<0.2	<0.2	<0.2
硫酸鹽	mg/L	625	*	1673	1684	2256	1647	1698	1458	1475	1866
硫化物	mg/L	*	*	ND	0.07	0.1	0.1	0.1	0.1	0.1	0.01
氨氮	mg/L	0.25	*	2.43	4.19	4.52	3.84	2.43	3.5	1.5	1.44
亞硝酸鹽氮	mg/L	*	10	0.006	0.004	0.018	0.002	0.005	0.012	<0.001	0.005
硝酸鹽氮	mg/L	25	100	0.08	ND	0.56	0.52	0.32	0.41	0.67	0.61
無機氮含量	mg/L	*	*	2.52	4.19	4.23	4.36	2.76	3.92	2.17	2.06
總含氮量	mg/L	*	*	3.11	4.64	4.64	9.73	5.79	4.71	2.96	4.7
氯鹽	mg/L	*	*	0.64	0.79	1.23	0.79	0.55	0.83	1.2	0.18
鎘	mg/L	0.025	0.05	ND	ND	ND	<0.00572	<0.00572	<0.00572	<0.00572	<0.00572
鉻	mg/L	0.25	0.5	ND	ND	ND	<0.00406	<0.00406	<0.00406	<0.00406	<0.00406
銅	mg/L	5	10	ND	0.00325	ND	0.00149	0.00715	0.0082	0.00335	0.00645
鎳	mg/L	*	1	ND	ND	ND	<0.00154	0.004	0.004	<0.00154	<0.00154
鉛	mg/L	0.25	0.5	ND	0.0045	ND	<0.00343	0.01393	<0.00343	<0.00343	<0.00343
鋅	mg/L	25	50	0.02586	0.0532	0.0048	0.0256	0.54	0.00805	0.00933	0.00916
汞	mg/L	*	0.02	ND	ND	ND	<0.0006	<0.0006	<0.0006	<0.0006	<0.0006
砷	mg/L	0.25	0.5	0.0047	0.00956	0.00907	0.01323	0.0078	0.00865	0.01768	0.01644
鐵	mg/L	1.5	*	0.31	0.23	1.27	0.47	1.24	0.49	3.22	1.5
錳	mg/L	0.25	*	1.3	0.9	1.19	1.06	1.1	1.39	1.6	1.97
油脂	mg/L	*	*	ND	ND	ND	2.5	2.5	2.5	2.5	2.5
總有機碳(TOC)	mg/L	10	*	3.73	ND	ND	1.42	2.39	1.66	0.58	1.37
總酚	mg/L	*	0.14	ND	ND	ND	<0.007	<0.007	<0.007	<0.007	<0.007
2,4,5-三氯酚	mg/L	*	*	-	-	-	-	-	-	-	-
2,4,6-三氯酚	mg/L	*	*	-	-	-	-	-	-	-	-
五氯酚	mg/L	*	*	-	-	-	-	-	-	-	-
苯	mg/L	*	0.05	ND	ND	ND	<0.002	<0.002	<0.002	<0.002	<0.002
甲苯	mg/L	*	10	ND	ND	ND	<0.0006	<0.0006	<0.0006	<0.0006	<0.0006
二甲苯	mg/L	*	*	ND	ND	ND	<0.0006	<0.0006	<0.0006	<0.0006	<0.0006
乙苯	mg/L	*	*	ND	ND	ND	<0.0006	<0.0006	<0.0006	<0.0006	<0.0006
氯苯	mg/L	*	1	-	-	-	-	-	-	-	-
1,4-二氯苯	mg/L	*	0.75	-	-	-	-	-	-	-	-
萘	mg/L	*	0.4	-	-	-	-	-	-	-	-
氯甲烷	mg/L	*	0.3	-	-	-	-	-	-	-	-
二氯甲烷	mg/L	*	*	-	-	-	-	-	-	-	-
氯仿	mg/L	*	1	-	-	-	-	-	-	-	-
1,1-二氯乙烷	mg/L	*	8.5	-	-	-	-	-	-	-	-
1,2-二氯乙烷	mg/L	*	0.05	-	-	-	-	-	-	-	-
1,1,2-三氯乙烷	mg/L	*	*	-	-	-	-	-	-	-	-
氯乙烯	mg/L	*	0.02	ND	ND	ND	<0.004	<0.004	<0.004	<0.004	<0.004
1,1-二氯乙烯	mg/L	*	0.07	-	-	-	-	-	-	-	-
順-1,2-二氯乙烯	mg/L	*	0.7	-	-	-	-	-	-	-	-
反-1,2-二氯乙烯	mg/L	*	1	-	-	-	-	-	-	-	-
三氯乙烯	mg/L	*	0.05	-	-	-	-	-	-	-	-
四氯乙烯	mg/L	*	0.05	-	-	-	-	-	-	-	-
四氯化碳	mg/L	*	0.05	-	-	-	-	-	-	-	-
總石油碳氫化合物	mg/L	*	*	-	-	-	-	-	-	-	-
氧化物	mg/L	*	*	-	-	-	-	-	-	-	-
甲基第三丁基醚	mg/L	*	*	-	-	-	-	-	-	-	-
甲醛	mg/L	*	*	-	-	-	-	-	-	-	-
1,2-二氯苯	mg/L	*	*	-	-	-	-	-	-	-	-
3,3'-二氯聯苯胺	mg/L	*	*	-	-	-	-	-	-	-	-
1,1,1-三氯乙烷	mg/L	*	*	-	-	-	-	-	-	-	-
柴油總碳氫化合物	mg/L	*	*	-	-	-	-	-	-	-	-

註：1.「*」表示法規尚未規定，“-”表示並無監測

2.若低於方法偵測極限之測定值以「ND」表示，若高於方法偵測極限(MDL)但低於檢量線最低點濃度時，以「<檢測報告最低位數單位值」表示

3.第二類地下水污染管制標準法源：90.11.21 環署水字第 0073680 號令發布。

4.第二類地下水污染監測標準法源：90.11.21 環署水字第 0073671 號令發布。

環評井3 歷年之地下水水質與監測標準及管制標準比較

分析項目	單位	監測標準	管制標準	93年 第2季	93年 第3季	93年 第4季	94年 第1季	94年 第2季	94年 第3季	94年 第4季	95年 第1季	95年 第2季	95年 第3季
水溫	℃	*	*	25.7	25.9	28.1	20.6	20.3	27.3	26.8	19.7	29.1	23.4
pH值	-	*	*	7.22	7.6	7.4	7.2	7.6	7.4	8.4	7.7	7.8	7.6
濁度	NTU	*	*	27.2	2	3.4	40	29	5.2	1.9	7.2	8	9.2
導電度	μmho/cm	*	*	36420	2670	4350	880	872	8920	3504	13400	5670	1890
總溶解固體	mg/L	1250	*	18340	4360	2880	1230	5960	5720	2430	3330	3310	769
總硬度	mg/L	750	*	3800	2450	4200	324	1310	1290	239	826	777	520
氯鹽	mg/L	625	*	9998	1840	14900	306	2450	2790	877	1610	1570	1400
總餘氯	mg/L	*	*	<0.2	<0.2	<0.036	<0.036	<0.036	<0.036	<0.036	<0.036	<0.036	<0.036
硫酸鹽	mg/L	625	*	1687	265	1940	287	367	283	246	291	365	148
硫化物	mg/L	*	*	0.01	0.005	0.005	0.01	0.02	0.01	0.01	0.01	0.02	0.01
氫氣	mg/L	0.25	*	1.2	1.36	1.24	3.78	5.26	1.87	0.07	0.12	1.12	0.19
亞硝酸鹽氮	mg/L	*	10	<0.001	0.09	0.01	0.01	0.22	0.31	0.003	0.02	0.022	0.017
硝酸鹽氮	mg/L	25	100	0.44	0.84	0.35	0.07	6.97	0.29	0.19	0.79	0.38	2.78
無機氯含量	mg/L	*	*	1.64	2.29	1.59	3.85	12.45	2.47	0.263	0.93	1.52	2.99
總含氯量	mg/L	*	*	4.21	7.61	3.41	4.5	14.6	3.02	0.56	1.69	2.23	3.5
氟鹽	mg/L	*	*	0.53	0.3	0.51	0.29	0.56	0.13	2.41	1.34	0.96	0.32
鎘	mg/L	0.025	0.05	<0.00572	<0.031	<0.031	<0.031	0.012	<0.002	<0.002	<0.002	<0.002	<0.002
鉻	mg/L	0.25	0.5	<0.00406	<0.024	<0.024	<0.024	<0.024	<0.024	<0.024	<0.024	<0.024	ND
銅	mg/L	5	10	0.00496	0.00216	<0.0042	<0.0042	<0.0042	<0.0042	<0.03	0.03	<0.019	0.03
鎳	mg/L	*	1	0.006	<0.041	<0.041	<0.041	<0.041	0.049	0.037	<0.041	<0.041	<0.018
鉛	mg/L	0.25	0.5	<0.00343	<0.041	<0.041	<0.041	<0.041	<0.019	<0.019	<0.019	<0.019	ND
鋅	mg/L	25	50	0.01428	<0.045	<0.045	<0.045	<0.045	0.076	0.046	0.057	<0.032	<0.032
汞	mg/L	*	0.02	<0.0006	<0.001	0.0018	<0.001	<0.001	0.0007	0.0034	0.0012	0.001	0.0005
砷	mg/L	0.25	0.5	0.00498	0.0131	0.0014	0.0291	0.0184	0.0242	0.0193	0.0166	0.0093	0.0051
鐵	mg/L	1.5	*	<0.04	2.18	0.203	2.39	0.041	2.87	0.296	2.13	0.609	0.767
錳	mg/L	0.25	*	1.48	0.621	1.39	0.259	0.384	0.81	0.136	1.01	0.244	0.838
油脂	mg/L	*	*	2.5	0.3	0.5	4.9	5.2	0.2	1.6	1.9	9.8	0.1
總有機碳(TOC)	mg/L	10	*	0.55	7.79	1.23	3.99	1.49	5.41	44.2	2.51	1.64	2.17
總酚	mg/L	*	0.14	<0.007	<0.0006	<0.0006	<0.0006	<0.0006	0.0015	0.0026	<0.001	0.004	0.0017
2,4,5-三氯酚	mg/L	*	*	—	—	—	—	—	—	—	—	—	—
2,4,6-三氯酚	mg/L	*	*	—	—	—	—	—	—	—	—	—	—
五氯酚	mg/L	*	*	—	—	—	—	—	—	—	—	—	—
苯	mg/L	*	0.05	<0.002	<0.001	<0.001	<0.001	<0.001	<0.001	<0.001	<0.001	<0.001	<0.001
甲苯	mg/L	*	10	<0.0006	<0.001	<0.001	<0.001	<0.001	<0.001	<0.001	<0.001	<0.001	ND
二甲苯	mg/L	*	*	<0.0006	<0.001	<0.001	<0.001	<0.001	<0.001	<0.001	<0.001	<0.001	ND
乙苯	mg/L	*	*	<0.0006	<0.001	<0.001	<0.001	<0.001	<0.001	<0.001	<0.001	<0.001	<0.001
氯苯	mg/L	*	1	—	—	—	—	—	—	—	—	—	—
1,4-二氯苯	mg/L	*	0.75	—	—	—	—	—	—	—	—	—	—
萘	mg/L	*	0.4	—	<0.001	<0.001	<0.001	<0.001	<0.001	<0.001	<0.001	<0.001	ND
氯甲烷	mg/L	*	0.3	—	—	—	—	—	—	—	—	—	—
二氯甲烷	mg/L	*	*	—	—	—	—	—	—	—	—	—	—
氯仿	mg/L	*	1	—	<0.001	<0.001	<0.001	<0.001	<0.001	<0.001	<0.001	<0.001	ND
1,1-二氯乙烷	mg/L	*	8.5	—	<0.001	<0.001	<0.001	<0.001	<0.001	<0.001	<0.001	<0.001	<0.001
1,2-二氯乙烷	mg/L	*	0.05	—	—	—	—	—	—	—	—	—	—
1,1,2-三氯乙烷	mg/L	*	*	—	—	—	—	—	—	—	—	—	—
氯乙烯	mg/L	*	0.02	<0.004	<0.001	<0.001	<0.001	<0.001	<0.001	<0.001	<0.001	<0.001	<0.001
1,1-二氯乙烯	mg/L	*	0.07	—	<0.001	<0.001	<0.001	<0.001	<0.001	<0.001	<0.001	<0.001	ND
順-1,2-二氯乙烯	mg/L	*	0.7	—	—	—	—	—	—	—	—	—	—
反-1,2-二氯乙烯	mg/L	*	1	—	—	—	—	—	—	—	—	—	—
三氯乙烯	mg/L	*	0.05	—	—	—	—	—	—	—	—	—	—
四氯乙烯	mg/L	*	0.05	—	—	—	—	—	—	—	—	—	—
四氯化碳	mg/L	*	0.05	—	—	—	—	—	—	—	—	—	—
總石油碳氫化合物	mg/L	*	*	—	—	—	—	—	—	—	—	—	—
氯化物	mg/L	*	*	—	—	—	—	—	—	—	—	—	—
甲基第三丁基醚	mg/L	*	*	—	—	—	—	—	—	—	—	—	—
甲醛	mg/L	*	*	—	—	—	—	—	—	—	—	—	—
1,2-二氯苯	mg/L	*	*	—	—	—	—	—	—	—	—	—	—
3,3'-二氯聯苯胺	mg/L	*	*	—	—	—	—	—	—	—	—	—	—
1,1,1-三氯乙烷	mg/L	*	*	—	—	—	—	—	—	—	—	—	—
柴油總碳氫化合物	mg/L	*	*	—	—	—	—	—	—	—	—	—	—

註：1.「*」表示法規尚未規定，「-」表示並無監測

- 若低於方法偵測極限之測定值以「ND」表示，若高於方法偵測極限(MDL)但低於檢量線最低點濃度時，以『<檢測報告最低位數單位值』表示
- 第二類地下水污染管制標準法源：90.11.21 環署水字第 0073680 號令發布。
- 第二類地下水污染監測標準法源：90.11.21 環署水字第 0073671 號令發布。

環評井3 歷年之地下水水質與監測標準及管制標準比較

分析項目	單位	監測基準	管制標準	95年 第4季	96年 第1季	96年 第2季	96年 第3季	96年 第4季	97年 第1季	97年 第2季	97年 第3季	97年 第4季
水溫	℃	*	*	22.5	24.5	23.5	24.3	24.7	24.6	25.1	25.1	27
pH 值	-	*	*	7.6	7.4	7.2	7.3	7.4	7.2	7.3	7.3	6.9
濁度	NTU	*	*	6.4	6	9.3	16	16	4	1.1	1.1	150
導電度	µmho/cm	*	*	4930	4830	2450	2500	3300	1590	2320	2320	24300
總溶解固體	mg/L	1250	*	2540	1330	1560	3860	2180	698	1280	1280	969
總硬度	mg/L	750	*	561	392	470	793	632	425	307	307	288
氯鹽	mg/L	625	*	1180	407	639	1720	865	167	360	360	492
總餘氯	mg/L	*	*	ND	ND	ND	ND	ND	ND	ND	ND	ND
硫酸鹽	mg/L	625	*	253	162	118	183	127	85.6	101	101	252
硫化物	mg/L	*	*	ND	0.021	ND	ND	ND	0.03	0.02	0.02	ND
氨氮	mg/L	0.25	*	0.6	0.11	1.25	2.2	0.52	0.15	0.1	0.1	0.23
亞硝酸鹽氮	mg/L	*	10	0.446	0.044	0.017	0.923	1.32	0.03	<0.001	<0.001	0.02
硝酸鹽氮	mg/L	25	100	1.06	1.17	2.13	2.37	0.77	2.95	1.03	1.03	0.07
無機氮含量	mg/L	*	*	2.11	1.32	3.4	5.49	2.61	3.13	1.14	1.14	0.32
總含氮量	mg/L	*	*	2.18	1.95	4	8.04	2.83	3.37	1.91	1.91	10.3
氯鹽	mg/L	*	*	0.65	0.98	0.26	0.24	0.75	0.21	0.65	0.65	0.87
鎘	mg/L	0.025	0.05	ND	ND	ND	ND	ND	ND	ND	ND	ND
鉻	mg/L	0.25	0.5	ND	ND	<0.007	<0.007	ND	ND	<0.007	<0.007	ND
銅	mg/L	5	10	<0.018	ND	ND	<0.01	ND	ND	<0.015	<0.015	ND
鎳	mg/L	*	1	0.056	ND	0.009	0.0087	ND	ND	0.072	0.072	0.007
鉛	mg/L	0.25	0.5	ND	ND	<0.01	ND	<0.0127	<0.0127	ND	ND	0.015
鋅	mg/L	25	50	0.039	0.066	0.016	0.024	0.016	0.007	0.016	0.016	0.014
汞	mg/L	*	0.02	0.0013	ND	<0.00045	<0.0009	0.0011	0.0011	<0.0009	<0.0009	ND
砷	mg/L	0.25	0.5	0.0271	0.0084	0.0069	0.0154	0.0089	0.0026	0.0135	0.0135	0.0292
鐵	mg/L	1.5	*	0.95	0.309	1.04	1.7	0.734	0.459	0.203	0.203	1.88
錳	mg/L	0.25	*	0.396	0.698	0.533	0.416	0.513	0.792	0.036	0.036	1.13
油脂	mg/L	*	*	0.1	0.1	0.1	0.5	0.6	0.6	1.1	1.1	<1.0
總有機碳(TOC)	mg/L	10	*	1.73	1.39	1.9	1.63	1.66	1.32	1.47	1.47	1.6
總酚	mg/L	*	0.14	0.0018	ND	0.008	ND	0.0099	0.008	ND	ND	ND
2,4,5-三氯酚	mg/L	*	*	—	—	—	—	—	—	—	—	—
2,4,6-三氯酚	mg/L	*	*	—	—	—	—	—	—	—	—	—
五氯酚	mg/L	*	*	—	—	—	—	—	—	—	—	—
苯	mg/L	*	0.05	ND	ND	ND	ND	ND	ND	ND	ND	ND
甲苯	mg/L	*	10	ND	ND	ND	ND	ND	ND	ND	ND	ND
二甲苯	mg/L	*	*	ND	ND	ND	ND	ND	ND	ND	ND	ND
乙苯	mg/L	*	*	ND	ND	ND	ND	ND	ND	ND	ND	ND
氯苯	mg/L	*	1	—	—	—	—	—	—	—	—	—
1,4-二氯苯	mg/L	*	0.75	—	—	—	—	—	—	—	—	—
萘	mg/L	*	0.4	ND	ND	ND	ND	ND	ND	ND	ND	ND
氯甲烷	mg/L	*	0.3	—	—	—	—	—	—	—	—	—
二氯甲烷	mg/L	*	*	—	—	—	—	—	—	—	—	—
氯仿	mg/L	*	1	ND	ND	ND	ND	ND	ND	ND	ND	ND
1,1-二氯乙烷	mg/L	*	8.5	ND	ND	ND	ND	ND	ND	ND	ND	ND
1,2-二氯乙烷	mg/L	*	0.05	—	—	—	—	—	—	—	—	—
1,1,2-三氯乙烷	mg/L	*	*	—	—	—	—	—	—	—	—	—
氯乙烯	mg/L	*	0.02	ND	ND	ND	ND	ND	ND	ND	ND	ND
1,1-二氯乙烯	mg/L	*	0.07	ND	ND	ND	ND	ND	ND	ND	ND	ND
順-1,2-二氯乙烯	mg/L	*	0.7	—	—	—	—	—	—	—	—	—
反-1,2-二氯乙烯	mg/L	*	1	—	—	—	—	—	—	—	—	—
三氯乙烯	mg/L	*	0.05	—	—	—	—	—	—	—	—	—
四氯乙烯	mg/L	*	0.05	—	—	—	—	—	—	—	—	—
四氯化碳	mg/L	*	0.05	—	—	—	—	—	—	—	—	—
總石油碳氫化合物	mg/L	*	*	—	—	—	—	—	—	—	—	—
氯化物	mg/L	*	*	—	—	—	—	—	—	—	—	—
甲基第三丁基醚	mg/L	*	*	—	—	—	—	—	—	—	—	ND
甲醛	mg/L	*	*	—	—	—	—	—	—	—	—	ND
1,2-二氯苯	mg/L	*	*	—	—	—	—	—	—	—	—	—
3,3'-二氯聯苯胺	mg/L	*	*	—	—	—	—	—	—	—	—	—
1,1,1-三氯乙烷	mg/L	*	*	—	—	—	—	—	—	—	—	—
柴油總碳氫化合物	mg/L	*	*	—	—	—	—	—	—	—	—	—

註：1.「*」表示法規尚未規定，「—」表示並無監測

2.若低於方法偵測極限之測定值以「ND」表示，若高於方法偵測極限(MDL)但低於檢量線最低點濃度時，以『<檢測報告最低位數單位值』表示

3.第二類地下水污染管制標準法源：90.11.21 環署水字第 0073680 號令發布。

4.第二類地下水污染監測標準法源：90.11.21 環署水字第 0073671 號令發布。

環評井3 歷年之地下水水質與監測標準及管制標準比較

分析項目	單位	監測基準	管制標準	98年 第1季	98年 第2季	98年 第3季	98年 第4季	99年 第1季	99年 第2季
水溫	°C	*	*	26.5	27.7	28	26.2	25.5	26.4
pH值	-	*	*	6.8	7	7.2	7.2	7.4	7.3
濁度	NTU	*	*	95	650	22	23	750	2700
導電度	µmho/cm	*	*	21600	59800	18400	20900	21000	20300
總溶解固體	mg/L	1250	*	1210	44700	12500	13700	14400	13500
總硬度	mg/L	750	*	705	726	2120	2970	2540	2440
氯鹽	mg/L	625	*	617	524	591	6880	6910	6800
總餘氯	mg/L	*	*	ND	<0.02	0.03	0.04	0.17	0.14
硫酸鹽	mg/L	625	*	120	497	589	938	932	887
硫化物	mg/L	*	*	ND	ND	ND	ND	ND	ND
氯氣	mg/L	0.25	*	0.24	0.24	0.22	2.46	2.56	1.57
亞硝酸鹽氮	mg/L	*	10	0.02	<0.001	<0.01	ND	<0.01	<0.01
硝酸鹽氮	mg/L	25	100	0.02	0.02	0.07	ND	0.02	0.02
無機氮含量	mg/L	*	*	0.28	3.38	0.29	2.46	2.58	1.59
總含氮量	mg/L	*	*	7.79	1	3.94	2.7	6.88	2
氯鹽	mg/L	*	*	0.74	0.78	0.71	0.66	0.57	0.77
鎘	mg/L	0.025	0.05	ND	ND	ND	ND	ND	ND
鉻	mg/L	0.25	0.5	ND	ND	ND	ND	ND	ND
銅	mg/L	5	10	ND	ND	ND	ND	ND	ND
鎳	mg/L	*	1	0.052	ND	0.005	ND	ND	ND
鉛	mg/L	0.25	0.5	ND	0.006	0.006	ND	ND	ND
鋅	mg/L	25	50	0.016	0.014	0.064	<0.020(0.014)	0.02	0.012
汞	mg/L	*	0.02	ND	ND	ND	ND	ND	ND
砷	mg/L	0.25	0.5	0.0027	0.0036	0.006	0.0061	0.0055	0.0093
鐵	mg/L	1.5	*	3.67	0.041	0.039	ND	<0.100(0.087)	0.2
錳	mg/L	0.25	*	1.57	1.57	1.41	1.18	1.44	1.54
油脂	mg/L	*	*	<1.0	<1.0	<1.0	<1.0	<1.0	<1.0
總有機碳(TOC)	mg/L	10	*	2.5	1	0.6	0.2	2.2	1.6
總酚	mg/L	*	0.14	0.0054	ND	0.0122	ND	ND	ND
2,4,5-三氯酚	mg/L	*	*	—	—	—	—	—	—
2,4,6-三氯酚	mg/L	*	*	—	—	—	—	—	—
五氯酚	mg/L	*	*	—	—	—	—	—	—
苯	mg/L	*	0.05	ND	ND	ND	ND	ND	ND
甲苯	mg/L	*	10	ND	ND	ND	ND	ND	ND
二甲苯	mg/L	*	100	ND	ND	ND	ND	ND	ND
乙苯	mg/L	*	7	ND	ND	ND	ND	ND	ND
氯苯	mg/L	*	1	—	—	—	—	ND	ND
1,4-二氯苯	mg/L	*	0.75	—	—	—	—	ND	ND
萘	mg/L	*	0.4	ND	ND	ND	ND	ND	ND
氯甲烷	mg/L	*	0.3	—	—	—	—	ND	ND
二氯甲烷	mg/L	*	0.05	—	ND	ND	ND	ND	ND
氯仿	mg/L	*	1	ND	ND	ND	ND	ND	ND
1,1-二氯乙烷	mg/L	*	8.5	ND	ND	ND	ND	ND	ND
1,2-二氯乙烷	mg/L	*	0.05	—	—	—	—	ND	ND
1,1,2-三氯乙烷	mg/L	*	0.05	—	—	—	ND	ND	ND
氯乙烯	mg/L	*	0.02	ND	ND	ND	ND	ND	ND
1,1-二氯乙烯	mg/L	*	0.07	ND	ND	ND	ND	ND	ND
順-1,2-二氯乙烯	mg/L	*	0.7	—	—	—	—	ND	ND
反-1,2-二氯乙烯	mg/L	*	1	—	—	—	—	ND	ND
三氯乙烯	mg/L	*	0.05	—	—	—	—	ND	ND
四氯乙烯	mg/L	*	0.05	—	—	—	—	ND	ND
四氯化碳	mg/L	*	0.05	—	—	—	—	ND	ND
總石油碳氫化合物	mg/L	*	*	—	—	—	—	—	—
氯化物	mg/L	*	0.5	—	—	—	ND	ND	ND
甲基第三丁基醚	mg/L	*	*	ND	0.001	0.001	ND	ND	ND
甲醛	mg/L	*	*	ND<3.0	ND	ND	ND	ND	ND
1,2-二氯苯	mg/L	*	*	—	—	—	—	—	—
3,3'-二氯聯苯胺	mg/L	*	*	—	—	—	—	—	—
1,1,1-三氯乙烷	mg/L	*	*	—	—	—	—	—	—
柴油總碳氫化合物	mg/L	*	10	—	<0.5	<0.50	<0.50	<0.50	<0.50

註：1.「*」表示法規尚未規定，「—」表示並無監測

2.若低於方法偵測極限之測定值以「ND」表示，若高於方法偵測極限(MDL)但低於檢量線最低點濃度時，以「<檢測報告最低位數單位值」表示

3.第二類地下水污染管制標準法源：98.1.15 環署土字第 0980003647 號令發布。

4.第二類地下水污染監測標準法源：90.11.21 環署水字第 0073671 號令發布。

環評井3 歷年之地下水水質與監測標準及管制標準比較

分析項目	單位	監測基準	管制標準	99年 第3季	99年 第4季	100年 第1季	100年 第2季	100年 第3季	100年 第4季
水溫	℃	*	*	26.7	25.8	24.8	25.3	26.5	25.6
pH值	-	*	*	7.2	7.2	7.2	7.2	7.2	7.1
濁度	NTU	*	*	260	450	1800	450	400	600
導電度	μmho/cm	*	*	16000	17300	18400	24900	27600	24000
總溶解固體	mg/L	1250	*	13200	11500	12000	16900	18700	16200
總硬度	mg/L	750	*	2300	2100	2370	2290	3340	3170
氯鹽	mg/L	625	*	5360	5090	5340	6070	9330	7400
總餘氯	mg/L	*	*	0.17	0.08	0.13	0.18	0.21	0.15
硫酸鹽	mg/L	625	*	804	769	889	1120	1310	1150
硫化物	mg/L	*	*	ND	0.01	0.21	<0.04(0.01)	<0.04(0.03)	<0.04(0.02)
氫氣	mg/L	0.25	*	3.07	2.57	1.73	1.81	1.65	1.86
亞硝酸鹽氮	mg/L	*	10	0.01	<0.01	<0.01(0.003)	<0.01(0.002)	<0.01(0.002)	<0.01(0.002)
硝酸鹽氮	mg/L	25	100	0.01	0.02	ND	<0.05(0.02)	0.06	<0.05(0.01)
無機氮含量	mg/L	*	*	3.09	2.59	1.73	1.832	1.71	1.86
總含氮量	mg/L	*	*	3.44	3.41	2.26	2.62	1.94	2.9
氯鹽	mg/L	*	*	0.67	0.66	0.71	0.72	0.67	0.64
鎘	mg/L	0.025	0.05	ND	ND	ND	ND	ND	ND
鉻	mg/L	0.25	0.5	ND	ND	ND	<0.020(0.003)	ND	ND
銅	mg/L	5	10	ND	ND	ND	ND	ND	ND
鎳	mg/L	*	1	<0.020(0.005)	ND	<0.02(0.007)	<0.020(0.006)	<0.020(0.008)	<0.020(0.006)
鉛	mg/L	0.25	0.5	ND	ND	<0.02(0.005)	<0.020(0.006)	ND	ND
鋅	mg/L	25	50	ND	ND	<0.02(0.017)	<0.020(0.011)	ND	<0.020(0.010)
汞	mg/L	*	0.02	ND	ND	ND	ND	ND	ND
砷	mg/L	0.25	0.5	0.0048	0.0085	0.0104	0.0116	0.0101	0.009
鐵	mg/L	1.5	*	<0.100(0.074)	0.034	<0.1(0.079)	<0.100(0.049)	<0.100(0.043)	<0.100(0.081)
錳	mg/L	0.25	*	1.16	1.23	1.42	1.34	1.290	1.310
油脂	mg/L	*	*	<1.0	<1.0	<1.0	<1.0	<1.0	<1.0
總有機碳(TOC)	mg/L	10	*	1.4	2.9	0.8	0.8	0.3	0.3
總酚	mg/L	*	0.14	ND	ND	ND	ND	ND	ND
2,4,5-三氯酚	mg/L	*	*	—	—	—	—	—	—
2,4,6-三氯酚	mg/L	*	*	—	—	—	—	—	—
五氯酚	mg/L	*	*	—	—	—	—	—	—
苯	mg/L	*	0.05	ND	ND	ND	ND	ND	ND
甲苯	mg/L	*	10	ND	ND	ND	ND	ND	ND
二甲苯	mg/L	*	100	ND	ND	ND	ND	ND	ND
乙苯	mg/L	*	7	ND	ND	ND	ND	ND	ND
氯苯	mg/L	*	1	ND	ND	ND	ND	ND	ND
1,4-二氯苯	mg/L	*	0.75	ND	ND	ND	ND	ND	ND
萘	mg/L	*	0.4	ND	ND	ND	ND	ND	ND
氯甲烷	mg/L	*	0.3	ND	ND	ND	ND	ND	ND
二氯甲烷	mg/L	*	0.05	ND	ND	ND	ND	ND	ND
氯仿	mg/L	*	1	ND	ND	ND	ND	ND	ND
1,1-二氯乙烷	mg/L	*	8.5	ND	ND	ND	ND	ND	ND
1,2-二氯乙烷	mg/L	*	0.05	ND	ND	ND	ND	ND	ND
1,1,2-三氯乙烷	mg/L	*	0.05	ND	ND	ND	ND	ND	ND
氯乙烯	mg/L	*	0.02	ND	ND	ND	ND	ND	ND
1,1-二氯乙烯	mg/L	*	0.07	ND	ND	ND	ND	ND	ND
順-1,2-二氯乙烯	mg/L	*	0.7	ND	ND	ND	ND	ND	ND
反-1,2-二氯乙烯	mg/L	*	1	ND	ND	ND	ND	ND	ND
三氯乙烯	mg/L	*	0.05	ND	ND	ND	ND	ND	ND
四氯乙烯	mg/L	*	0.05	ND	ND	ND	ND	ND	ND
四氯化碳	mg/L	*	0.05	ND	ND	ND	ND	ND	ND
總石油碳氫化合物	mg/L	*	*	—	—	—	—	—	—
氰化物	mg/L	*	0.5	ND	ND	ND	ND	ND	ND
甲基第三丁基醚	mg/L	*	*	ND	ND	ND	ND	ND	ND
甲醛	mg/L	*	*	ND	ND	ND	ND	ND	ND
1,2-二氯苯	mg/L	*	*	—	—	—	—	—	—
3,3'-二氯聯苯胺	mg/L	*	*	—	—	—	—	—	—
1,1,1-三氯乙烷	mg/L	*	*	—	—	—	—	—	—
柴油總碳氫化合物	mg/L	*	10	<0.50	<0.5	<0.50	<0.500	<0.500	<0.500

註：1.「*」表示法規尚未規定，「—」表示並無監測

2.若低於方法偵測極限之測定值以「ND」表示，若高於方法偵測極限(MDL)但低於檢量線最低點濃度時，以『<檢測報告最低位數單位值』表示

3.第二類地下水污染管制標準法源：98.1.15 環署土字第 0980003647 號令發布。

4.第二類地下水污染監測標準法源：90.11.21 環署水字第 0073671 號令發布。

環評井3 歷年之地下水水質與監測標準及管制標準比較

分析項目	單位	監測基準	管制標準	101年 第1季	101年 第2季	101年 第3季	101年 第4季	102年 第1季	102年 第2季	102年 第3季	102年 第4季
水溫	℃	*	*	24.4	25.6	27.7	26.2	22.2	25.1	27.7	26.6
pH值	-	*	*	7.1	7.3	7.0	7.4	7	6.8	7	7.2
濁度	NTU	*	*	850.0	90.0	45.0	21.0	65	12	7.6	4.9
導電度	μmho/cm	*	*	25700.0	30500.0	9690.0	15300.0	19400	9480	6330	33100
總溶解固體	mg/L	1250	*	18600.0	24300.0	7280.0	11100.0	12200	5490	3340	22400
總硬度	mg/L	750	*	3210.0	3800.0	1600.0	2300.0	2480	1580	1090	3920
氯鹽	mg/L	625	*	7000.0	10600.0	2760.0	4760.0	6250	2500	1790	11000
總餘氯	mg/L	*	*	0.1	0.2	<0.02	0.0	0.04	0.04	0.04	0.04
硫酸鹽	mg/L	625	*	1050.0	1460.0	450.0	731.0	1010	467	317	1440
硫化物	mg/L	*	*	ND	ND	ND	<0.04 (0.01)	ND	ND	ND	<0.04 (0.01)
氬氣	mg/L	0.25	*	2.5	1.7	1.8	1.6	1.81	1.31	1.25	2.28
亞硝酸鹽氮	mg/L	*	10	<0.01 (0.001)	ND	0.4	0.0	0.01	0.04	0.02	<0.01 (0.002)
硝酸鹽氮	mg/L	25	100	ND	<0.05 (0.02)	0.3	0.1	<0.05 (0.03)	0.17	0.12	<0.05 (0.01)
無機氮含量	mg/L	*	*	2.5	1.8	2.5	1.8	1.85	1.52	1.39	2.29
總含氮量	mg/L	*	*	2.6	1.8	3.4	1.8	1.86	1.72	1.77	2.35
氯鹽	mg/L	*	*	0.6	0.6	0.5	0.7	0.6	0.49	0.47	0.63
鎘	mg/L	0.025	0.05	ND	ND	ND	ND	ND	ND	ND	ND
鉻	mg/L	0.25	0.5	ND	<0.02 (0.03)	ND	ND	ND	ND	ND	ND
銅	mg/L	5	10	ND	ND	ND	ND	ND	ND	ND	ND
鎳	mg/L	*	1	<0.02 (0.05)	<0.02 (0.05)	<0.02 (0.05)	ND	ND	ND	<0.02 (0.04)	ND
鉛	mg/L	0.25	0.5	<0.02 (0.06)	ND	<0.02 (0.05)	ND	<0.02 (0.10)	ND	<0.02 (0.08)	ND
鋅	mg/L	25	50	ND	0.0	<0.02 (0.12)	ND	ND	<0.02 (0.09)	<0.02 (0.12)	ND
汞	mg/L	*	0.02	ND	ND	ND	ND	ND	ND	ND	ND
砷	mg/L	0.25	0.5	0.0	0.0	0.0	0.0	0.0069	0.005	0.0043	0.0024
鐵	mg/L	1.5	*	<0.10 (0.04)	<0.10 (0.30)	<0.10 (0.04)	0.1	<0.10 (0.04)	0.184	<0.10 (0.04)	ND
錳	mg/L	0.25	*	1.6	1.3	1.0	0.8	0.761	0.394	0.503	1.88
油脂	mg/L	*	*	<1.0	<1.0	<1.0	<1.0	<1.0	<1.0	<1.0	<1.0
總有機碳(TOC)	mg/L	10	*	3.3	0.2	0.2	0.1	<0.2 (0.1)	0.5	1.2	0.3
總酚	mg/L	*	0.14	ND	ND	ND	ND	ND	ND	ND	ND
2,4,5-三氯酚	mg/L	*	*	—	—	—	—	—	—	—	—
2,4,6-三氯酚	mg/L	*	*	—	—	—	—	—	—	—	—
五氯酚	mg/L	*	*	—	—	—	—	—	—	—	—
苯	mg/L	*	0.05	ND	ND	ND	ND	ND	ND	ND	ND
甲苯	mg/L	*	10	ND	ND	ND	ND	ND	ND	ND	ND
二甲苯	mg/L	*	100	ND	ND	ND	0.0	ND	ND	ND	ND
乙苯	mg/L	*	7	ND	ND	ND	ND	ND	ND	ND	ND
氯苯	mg/L	*	1	ND	ND	ND	ND	ND	ND	ND	ND
1,4-二氯苯	mg/L	*	0.75	ND	ND	ND	ND	ND	ND	ND	ND
萘	mg/L	*	0.4	ND	ND	ND	ND	ND	ND	ND	ND
氯甲烷	mg/L	*	0.3	ND	ND	ND	ND	ND	ND	ND	ND
二氯甲烷	mg/L	*	0.05	ND	ND	ND	ND	ND	ND	ND	ND
氯仿	mg/L	*	1	ND	ND	ND	ND	ND	ND	ND	ND
1,1-二氯乙烷	mg/L	*	8.5	ND	ND	ND	ND	ND	ND	ND	ND
1,2-二氯乙烷	mg/L	*	0.05	ND	ND	ND	ND	ND	ND	ND	ND
1,1,2-三氯乙烷	mg/L	*	0.05	ND	ND	ND	ND	ND	ND	ND	ND
氯乙烯	mg/L	*	0.02	ND	ND	ND	ND	ND	ND	ND	ND
1,1-二氯乙烯	mg/L	*	0.07	ND	ND	ND	ND	ND	ND	ND	ND
順-1,2-二氯乙烯	mg/L	*	0.7	ND	ND	ND	ND	ND	ND	ND	ND
反-1,2-二氯乙烯	mg/L	*	1	ND	ND	ND	ND	ND	ND	ND	ND
三氯乙烯	mg/L	*	0.05	ND	ND	ND	ND	ND	ND	ND	ND
四氯乙烯	mg/L	*	0.05	ND	ND	ND	ND	ND	ND	ND	ND
四氯化碳	mg/L	*	0.05	ND	ND	ND	ND	ND	ND	ND	ND
總石油碳氫化合物	mg/L	*	*	—	—	—	—	—	—	—	—
氰化物	mg/L	*	0.5	ND	ND	ND	ND	ND	ND	ND	ND
甲基第三丁基醚	mg/L	*	*	ND	0.0	ND	ND	ND	ND	ND	ND
甲醛	mg/L	*	*	<1.00	<1.00	<1.00	<1.00	<1.00	<1.00	<1.00	<1.00
1,2-二氯苯	mg/L	*	*	—	—	—	—	—	—	—	—
3,3'-二氯聯苯胺	mg/L	*	*	—	—	—	—	—	—	—	—
1,1,1-三氯乙烷	mg/L	*	*	—	—	—	—	—	—	—	—
柴油總碳氫化合物	mg/L	*	10	<0.500	<0.500	<0.500	<0.500	<0.500	<0.500	<0.500	<0.500

註：1.「*」表示法規尚未規定，「—」表示並無監測

2.若低於方法偵測極限之測定值以「ND」表示，若高於方法偵測極限(MDL)但低於檢量線最低點濃度時，以『<檢測報告最低位數單位值』表示

3.第二類地下水污染管制標準法源：98.1.15 環署土字第 0980003647 號令發布。

4.第二類地下水污染監測標準法源：90.11.21 環署水字第 0073671 號令發布。

環評井 3 歷年之地下水水質與監測標準及管制標準比較

分析項目	單位	監測標準	管制標準	103 年 第 1 季	103 年 第 2 季	103 年 第 3 季	103 年 第 4 季	104 年 第 1 季	104 年 第 2 季	104 年 第 3 季
水溫	℃	*	*	25.1	24	27.1	24.5	24.6	29.3	29.9
pH 值	-	*	*	7.2	7.3	7.1	7.3	7.7	7.3	7
濁度	NTU	*	*	20	12	17	5.2	23	160	14
導電度	μmho/cm	*	*	30000	6140	28100	19800	28800	19700	10700
總溶解固體	mg/L	1250	*	18700	4070	20100	11900	21400	9260	13900
總硬度	mg/L	750	*	3220	963	3260	2010	790	1780	1480
氯鹽	mg/L	625	*	11000	1550	8640	389	11800	4990	6410
總餘氯	mg/L	*	*	0.05	0.23	0.04	ND	0.27	ND	0.05
硫酸鹽	mg/L	625	*	1430	362	1180	824	1370	646	887
硫化物	mg/L	*	*	0.08	0.05	<0.04(0.03)	ND	ND	ND	ND
氨氮	mg/L	0.25	*	2.37	0.87	1.84	1.33	2.77	0.15	3.16
亞硝酸鹽氮	mg/L	5	10	<0.01(0.002)	<0.01(0.002)	0.05	0.52	0.01	1.48	0.03
硝酸鹽氮	mg/L	50	100	ND	<0.05(0.02)	<0.05(0.03)	0.78	ND	0.17	0.01
無機氮含量	mg/L	*	*	2.38	0.89	1.92	2.63	2.78	1.8	3.2
總含氮量	mg/L	*	*	2.48	1.44	2.11	2.68	0.95	2.15	3.82
氯鹽	mg/L	4	8	0.57	0.64	0.64	0.76	0.66	0.65	0.57
鎘	mg/L	0.025	0.05	ND	ND	ND	ND	ND	ND	ND
鉻	mg/L	0.25	0.5	ND	ND	ND	ND	ND	ND	ND
銅	mg/L	5	10	ND	ND	ND	ND	ND	ND	ND
鎳	mg/L	0.5	1	<0.020(0.006)	<0.020(0.005)	<0.020(0.004)	ND	ND	ND	ND
鉛	mg/L	0.05	0.1	ND	ND	ND	ND	ND	ND	0.008
鋅	mg/L	25	50	ND	ND	0.038	0.013	ND	ND	0.009
汞	mg/L	0.01	0.02	ND	ND	ND	ND	ND	ND	ND
砷	mg/L	0.25	0.5	0.0117	<0.0020(0.0011)	0.0033	0.0069	0.0051	0.004	0.0098
鐵	mg/L	1.5	*	<0.100(0.082)	0.115	<0.100(0.060)	0.395	0.468	0.12	0.215
錳	mg/L	0.25	*	1.33	0.613	0.868	0.671	1.2	0.721	2.3
油脂	mg/L	*	*	1.2	<1.0	<1.0	1.2	1.7	4.6	3.6
總有機碳(TOC)	mg/L	10	*	0.3	0.4	0.4	3.5	3.5	2.6	3.3
總酚	mg/L	0.14	*	ND	ND	ND	ND	ND	ND	ND
2,4,5-三氯酚	mg/L	1.85	3.7	-	-	-	ND	ND	ND	ND
2,4,6-三氯酚	mg/L	0.05	0.1	-	-	-	ND	ND	ND	ND
五氯酚	mg/L	0.04	0.08	-	-	-	ND	ND	ND	ND
苯	mg/L	0.025	0.05	ND	ND	ND	ND	ND	ND	ND
甲苯	mg/L	5	10	ND	ND	ND	ND	ND	ND	ND
二甲苯	mg/L	50	100	ND	ND	ND	ND	ND	ND	ND
乙苯	mg/L	3.5	7	ND	ND	ND	ND	ND	ND	ND
氯苯	mg/L	0.5	1	ND	ND	ND	ND	ND	ND	ND
1,4-二氯苯	mg/L	0.375	0.75	ND	ND	ND	ND	ND	ND	ND
萘	mg/L	0.2	0.4	ND	ND	ND	ND	ND	ND	ND
氯甲烷	mg/L	0.15	0.3	ND	ND	ND	ND	ND	ND	ND
二氯甲烷	mg/L	0.025	0.05	ND	ND	ND	ND	ND	ND	ND
氯仿	mg/L	0.5	1	ND	ND	ND	ND	ND	ND	ND
1,1-二氯乙烷	mg/L	4.25	8.5	ND	ND	ND	ND	ND	ND	ND
1,2-二氯乙烷	mg/L	3	6	ND	ND	ND	ND	ND	ND	ND
1,1,2-三氯乙烷	mg/L	0.025	0.05	ND	ND	ND	ND	ND	ND	ND
氯乙烯	mg/L	0.01	0.02	ND	ND	ND	ND	ND	ND	ND
1,1-二氯乙烯	mg/L	0.035	0.07	ND	ND	ND	ND	ND	ND	ND
順-1,2-二氯乙烯	mg/L	0.35	0.7	ND	ND	ND	ND	ND	ND	ND
反-1,2-二氯乙烯	mg/L	0.5	1	ND	ND	ND	ND	ND	ND	ND
三氯乙烯	mg/L	0.025	0.05	ND	ND	ND	ND	ND	ND	ND
四氯乙烯	mg/L	0.025	0.05	ND	ND	ND	ND	ND	ND	ND
四氯化碳	mg/L	0.025	0.05	ND	ND	ND	ND	ND	ND	ND
總石油碳氫化合物	mg/L	5	10	-	<0.500	<0.500	ND	ND	ND	ND
氯化物	mg/L	0.25	0.5	ND	ND	0.01	ND	ND	ND	ND
甲基第三丁基醚	mg/L	0.5	1	ND	ND	ND	ND	ND	ND	ND
甲醛	mg/L	*	*	<1.00	<1.00	<1.00	0.00118	0.00128	0.00178	ND
1,2-二氯苯	mg/L	0.025	0.05	-	ND	ND	ND	ND	ND	ND
3,3'-二氯聯苯胺	mg/L	0.05	0.1	-	-	-	ND	ND	ND	ND
1,1,1-三氯乙烷	mg/L	1	2	-	-	-	ND	ND	ND	ND
柴油總碳氫化合物	mg/L	*	*	<0.500	<0.500	<0.500	ND	ND	-	-

註：1.「*」表示法規尚未規定，“-”表示並無監測

2.若低於方法偵測極限之測定值以「ND」表示，若高於方法偵測極限(MDL)但低於檢量線最低點濃度時，以「<檢測報告最低位數單位值」表示

3.第二類地下水污染管制標準法源：102.12.18 環署土字第 1020109478 號令發布。

4.第二類地下水污染監測標準法源：102.12.18 環署土字第 1020109443 號令發布。

環評井3 歷年之地下水水質與監測標準及管制標準比較

分析項目	單位	監測標準	管制標準	104年 第4季	105年 第1季	105年 第2季	105年 第3季	105年 第4季	106年 第1季	106年 第2季
水溫	℃	*	*	28.6	23.7	25.6	29.3	26.5	24	24.6
pH 值	-	*	*	7	7.3	7.2	7.1	7.1	7.3	7.3
濁度	NTU	*	*	2.9	6.7	9	30	12	5.8	3.9
導電度	µmho/cm	*	*	1200	12300	1620	3380	1850	4120	3700
總溶解固體	mg/L	1250	*	726	8890	2980	4030	1220	2330	3400
總硬度	mg/L	750	*	878	1640	650	784	597	914	852
氯鹽	mg/L	625	*	78.4	4140	1100	1490	552	1510	1350
總餘氯	mg/L	*	*	ND<0.04	0.05	0.54	0.61	0.55	ND<0.04	ND<0.04
硫酸鹽	mg/L	625	*	44.8	270	267	372	74.1	517	544
硫化物	mg/L	*	*	ND<0.01	ND<0.01	ND<0.01	ND<0.01	ND<0.007	0.02	ND<0.015
氨氮	mg/L	0.25	*	0.53	1.38	0.06	0.52	0.68	0.6	0.89
亞硝酸鹽氮	mg/L	5	10	0.14	ND<0.001	0.08	0.66	0.02	0.01	ND<0.001
硝酸鹽氮	mg/L	50	100	0.48	0.01	0.07	0.38	0.16	0.02	0.01
無機氮含量	mg/L	*	*	1.15	1.39	0.21	1.56	0.86	0.63	0.9
總含氮量	mg/L	*	*	1.57	1.61	0.64	2.39	1.64	1.04	1.14
氯鹽	mg/L	4	8	0.33	0.63	0.36	0.44	0.47	0.66	0.64
鎘	mg/L	0.025	0.05	ND<0.002	ND<0.002	ND<0.002	ND<0.002	ND<0.0003	ND<0.002	ND<0.002
鉻	mg/L	0.25	0.5	ND<0.002	0.003	ND<0.002	ND<0.002	0.005	ND<0.002	ND<0.002
銅	mg/L	5	10	ND<0.005	ND<0.005	0.008	ND<0.005	0.009	0.079	ND<0.005
鎳	mg/L	0.5	1	ND<0.002	0.005	0.005	ND<0.003	0.008	ND<0.003	ND<0.003
鉛	mg/L	0.05	0.1	ND<0.006	ND<0.006	ND<0.005	ND<0.005	0.006	0.014	0.007
鋅	mg/L	25	50	0.007	0.125	0.042	0.007	0.033	0.007	0.011
汞	mg/L	0.01	0.02	ND<0.0003	ND<0.0003	ND<0.0003	ND<0.0003	ND<0.0002	ND<0.0003	ND<0.0003
砷	mg/L	0.25	0.5	0.0029	0.0094	0.037	0.0084	0.0193	0.0117	0.0038
鐵	mg/L	1.5	*	0.134	0.062	6.54	0.029	6.75	0.687	0.04
錳	mg/L	0.25	*	0.386	1.3	0.357	0.86	0.527	0.557	0.621
油脂	mg/L	*	*	1.1	1.3	2.7	0.5	0.6	0.3	0.5
總有機碳(TOC)	mg/L	10	*	2.6	3.3	4.2	4.6	4.2	3.2	3.6
總酚	mg/L	0.14	*	ND<0.0021	ND<0.0021	ND<0.0021	ND<0.0021	ND<0.0016	0.0051	ND<0.0021
2,4,5-三氯酚	mg/L	1.85	3.7	ND<0.00294	0.00491	0.00485	ND	0.00417	ND<0.00296	ND<0.00198
2,4,6-三氯酚	mg/L	0.05	0.1	ND<0.00157	ND<0.00157	ND<0.00037	ND<0.00037	ND<0.00054	ND<0.00054	ND<0.00191
五氯酚	mg/L	0.04	0.08	ND<0.00213	ND<0.0014	ND<0.0014	ND<0.0014	ND<0.00140	ND<0.00140	ND<0.00173
苯	mg/L	0.025	0.05	ND<0.00168	ND<0.00145	ND<0.00145	ND<0.00145	ND<0.00145	ND<0.00145	ND<0.00014
甲苯	mg/L	5	10	ND<0.00169	ND<0.00135	ND<0.00135	ND<0.00135	ND<0.00135	ND<0.00135	ND<0.00014
二甲苯	mg/L	50	100	ND<0.00187	ND<0.00144	ND<0.00144	ND<0.00144	ND<0.00144	ND<0.00144	ND<0.00051
乙苯	mg/L	3.5	7	ND<0.0016	ND<0.00160	ND<0.00037	ND<0.00037	ND<0.00050	ND<0.00050	ND<0.00016
氯苯	mg/L	0.5	1	ND<0.00141	ND<0.00141	ND<0.00017	ND<0.00017	ND<0.00014	ND<0.00014	ND<0.00036
1,4-二氯苯	mg/L	0.375	0.75	ND<0.002	ND<0.00200	ND<0.001	ND<0.001	ND<0.00082	ND<0.00082	ND<0.00036
萘	mg/L	0.2	0.4	ND<0.00144	ND<0.00144	ND<0.00017	ND<0.00017	ND<0.00014	ND<0.00014	ND<0.00033
氯甲烷	mg/L	0.15	0.3	ND<0.00153	ND<0.00153	ND<0.00155	ND<0.00155	ND<0.00161	ND<0.00161	ND<0.00149
二氯甲烷	mg/L	0.025	0.05	ND<0.00152	ND<0.00152	ND<0.00036	ND<0.00036	ND<0.00055	ND<0.00055	ND<0.00044
氯仿	mg/L	0.5	1	ND<0.00153	ND<0.00153	ND<0.00018	ND<0.00018	ND<0.00014	ND<0.00014	ND<0.00040
1,1-二氯乙烷	mg/L	4.25	8.5	ND<0.00155	ND<0.00155	ND<0.00167	ND<0.00167	ND<0.00182	ND<0.00182	ND<0.00036
1,2-二氯乙烷	mg/L	3	6	0.013	ND<0.002	ND<0.002	ND<0.002	ND<0.002	ND<0.002	ND<0.00037
1,1,2-三氯乙烷	mg/L	0.025	0.05	ND<0.00153	ND<0.00153	ND<0.00039	ND<0.00039	ND<0.00063	ND<0.00063	ND<0.00035
氯乙烯	mg/L	0.01	0.02	ND<0.00152	ND<0.00152	ND<0.0004	ND<0.0004	ND<0.00062	ND<0.00062	ND<0.00164
1,1-二氯乙烯	mg/L	0.035	0.07	ND<0.00165	ND<0.00165	ND<0.00017	ND<0.00017	ND<0.00016	ND<0.00016	ND<0.00153
順-1,2-二氯乙烯	mg/L	0.35	0.7	ND<0.00159	ND<0.00159	ND<0.00168	ND<0.00168	ND<0.00159	ND<0.00159	ND<0.00035
反-1,2-二氯乙烯	mg/L	0.5	1	ND<0.00171	ND<0.00171	ND<0.00169	ND<0.00169	ND<0.00197	ND<0.00197	ND<0.00169
三氯乙烯	mg/L	0.025	0.05	ND<0.00166	ND<0.00166	ND<0.00161	ND<0.00161	ND<0.00196	ND<0.00196	ND<0.00175
四氯乙烯	mg/L	0.025	0.05	ND<0.00174	ND<0.00174	ND<0.00167	ND<0.00167	ND<0.00161	ND<0.00161	ND<0.00039
四氯化碳	mg/L	0.025	0.05	ND<0.00171	ND<0.00171	ND<0.00037	ND<0.00037	ND<0.00065	ND<0.00065	ND<0.00158
總石油碳氫化合物	mg/L	5	10	ND<0.00147	ND<0.00147	ND<0.00036	ND<0.00036	ND<0.00059	ND<0.00059	ND<0.184
氯化物	mg/L	0.25	0.5	ND<0.00158	ND<0.00158	ND<0.00163	ND<0.00163	ND<0.00173	ND<0.00173	ND<0.002
甲基第三丁基醚	mg/L	0.5	1	ND<0.00169	ND<0.00169	ND<0.00039	ND<0.00039	ND<0.00017	ND<0.00017	ND<0.00134
甲醛	mg/L	*	*	ND<0.171	ND<0.171	ND<0.186	ND<0.152	ND<0.186	ND<0.186	ND<0.00266
1,2-二氯苯	mg/L	0.025	0.05	ND<0.00169	ND<0.00169	ND<0.00037	ND<0.00037	ND<0.00065	ND<0.00065	ND<0.00035
3,3'-二氯聯苯胺	mg/L	0.05	0.1	ND<0.00147	ND<0.00147	ND<0.00037	ND<0.00037	ND<0.00020	ND<0.00020	ND<0.00137
1,1,1-三氯乙烷	mg/L	1	2	ND<0.00142	ND<0.00142	ND<0.0004	ND<0.0004	ND<0.00050	ND<0.00050	ND<0.00161
柴油總碳氫化合物	mg/L	*	*	-	ND<0.142	ND<0.156	ND<0.122	ND<0.156	ND<0.122	ND<0.122

註：1.「*」表示法規尚未規定，「-」表示並無監測

2.若低於方法偵測極限之測定值以「ND」表示，若高於方法偵測極限(MDL)但低於檢量線最低點濃度時，以「<檢測報告最低位數單位值」表示

3.第二類地下水污染管制標準法源：102.12.18 環署土字第 1020109478 號令發布。

4.第二類地下水污染監測標準法源：102.12.18 環署土字第 1020109443 號令發布。

環評井3 歷年之地下水水質與監測標準及管制標準比較

分析項目	單位	監測標準	管制標準	106 年第 3 季	106 年第 4 季	107 年第 1 季	107 年第 2 季	107 年第 3 季	107 年第 4 季	108 年第 1 季
水溫	℃	*	*	26.7	27	25.1	25.9	25.5	26	25.5
pH 值	-	*	*	7	7.3	7.3	7.2	7.2	7.2	7.4
濁度	NTU	*	*	4	6.2	2.1	2.6	0.3	11	19
導電度	μmho/cm	*	*	1400	4110	3780	5210	4480	6500	29900
總溶解固體	mg/L	1250	*	3670	3070	3020	6180	714	12000	22500
總硬度	mg/L	750	*	582	988	988	1020	406	2370	3750
氯鹽	mg/L	625	*	1310	1410	1400	2740	50.2	1830	12200
總餘氯	mg/L	*	*	0.06	ND<0.04	0.05	ND<0.04	0.05	ND<0.04	0.09
硫酸鹽	mg/L	625	*	214	312	409	622	250	910	1130
硫化物	mg/L	*	*	ND<0.01	ND<0.01	ND<0.01	ND<0.01	ND<0.01	ND<0.01	ND<0.01
氨氮	mg/L	0.25	*	0.35	1.05	0.66	1.16	1.58	0.67	1.37
亞硝酸鹽氮	mg/L	5	10	0.03	0.02	ND<0.001	ND<0.001	ND<0.001	ND<0.001	ND<0.001
硝酸鹽氮	mg/L	50	100	0.49	0.01	0.01	0.02	0.01	0.01	0.01
無機氮含量	mg/L	*	*	0.87	1.08	0.67	1.18	1.59	0.68	1.38
總含氮量	mg/L	*	*	1.39	1.16	1.01	1.2	1.65	1.08	1.64
氯鹽	mg/L	4	8	0.37	0.63	0.68	0.62	0.53	0.52	0.54
鎘	mg/L	0.025	0.05	ND<0.002	ND<0.002	0.003	ND<0.002	ND<0.002	ND<0.002	ND<0.002
鉻	mg/L	0.25	0.5	ND<0.002	ND<0.002	ND<0.002	ND<0.002	ND<0.002	ND<0.002	ND<0.002
銅	mg/L	5	10	ND<0.005	ND<0.005	ND<0.005	ND<0.005	ND<0.005	ND<0.005	ND<0.005
鎳	mg/L	0.5	1	ND<0.003	ND<0.003	ND<0.003	ND<0.003	ND<0.003	ND<0.003	ND<0.003
鉛	mg/L	0.05	0.1	0.007	0.008	ND<0.006	ND<0.006	0.014	ND<0.006	ND<0.006
鋅	mg/L	25	50	0.008	0.007	0.006	0.034	0.025	0.009	0.008
汞	mg/L	0.01	0.02	ND<0.0003	ND<0.0003	ND<0.0003	ND<0.0003	ND<0.0003	ND<0.0003	ND<0.0003
砷	mg/L	0.25	0.5	0.0042	0.0084	0.0038	0.0085	0.001	0.0311	0.0109
鐵	mg/L	1.5	*	0.042	0.122	0.183	0.405	0.121	0.115	0.937
錳	mg/L	0.25	*	0.198	0.242	0.509	0.563	0.24	1.29	0.77
油脂	mg/L	*	*	0.8	3.1	2.8	0.7	0.1	5.8	<0.1
總有機碳(TOC)	mg/L	10	*	5.3	4.4	1.2	2	1.4	1.4	0.8
總酚	mg/L	0.14	*	0.0043	ND<0.0021	ND<0.0021	ND<0.0021	ND<0.0021	ND<0.0021	ND<0.0021
2,4,5-三氯酚	mg/L	1.85	3.7	ND<0.00198	ND<0.00198	ND<0.00198	ND<0.00150	ND<0.00150	ND<0.00150	ND<0.00150
2,4,6-三氯酚	mg/L	0.05	0.1	ND<0.00191	ND<0.00191	ND<0.00191	ND<0.00156	ND<0.00156	ND<0.00156	ND<0.00156
五氯酚	mg/L	0.04	0.08	ND<0.00173	ND<0.00173	ND<0.00173	ND<0.00162	ND<0.00162	ND<0.00162	ND<0.00162
苯	mg/L	0.025	0.05	ND<0.00055	ND<0.00014	ND<0.00014	ND<0.00052	ND<0.00013	ND<0.00013	ND<0.00013
甲苯	mg/L	5	10	ND<0.00014	ND<0.00014	ND<0.00014	ND<0.00015	ND<0.00013	ND<0.00013	ND<0.00013
二甲苯	mg/L	50	100	ND<0.00082	ND<0.00051	ND<0.00051	ND<0.00081	ND<0.00049	ND<0.00049	ND<0.00049
乙苯	mg/L	3.5	7	ND<0.00013	ND<0.00016	ND<0.00016	ND<0.00014	ND<0.00013	ND<0.00013	ND<0.00013
氯苯	mg/L	0.5	1	ND<0.00135	ND<0.00036	ND<0.00036	ND<0.00140	ND<0.00036	ND<0.00036	ND<0.00036
1,4-二氯苯	mg/L	0.375	0.75	ND<0.00049	ND<0.00036	ND<0.00036	ND<0.00038	ND<0.00038	ND<0.00038	ND<0.00038
苯	mg/L	0.2	0.4	ND<0.00019	ND<0.00033	ND<0.00033	ND<0.00018	ND<0.00035	ND<0.00035	ND<0.00035
氯甲烷	mg/L	0.15	0.3	ND<0.00152	ND<0.00149	ND<0.00149	ND<0.00157	ND<0.00134	ND<0.00134	ND<0.00134
二氯甲烷	mg/L	0.025	0.05	ND<0.00065	ND<0.00044	ND<0.00044	ND<0.00052	ND<0.00049	ND<0.00049	ND<0.00049
氯仿	mg/L	0.5	1	ND<0.00063	ND<0.00040	ND<0.00040	ND<0.00046	ND<0.00039	ND<0.00039	ND<0.00039
1,1-二氯乙烷	mg/L	4.25	8.5	ND<0.00059	ND<0.00036	ND<0.00036	ND<0.00042	ND<0.00036	ND<0.00036	ND<0.00036
1,2-二氯乙烷	mg/L	3	6	ND<0.00015	ND<0.00037	ND<0.00037	ND<0.00016	ND<0.00037	ND<0.00037	ND<0.00037
1,1,2-三氯乙烷	mg/L	0.025	0.05	ND<0.00144	ND<0.00035	ND<0.00035	ND<0.00165	ND<0.00034	ND<0.00034	ND<0.00034
氯乙烯	mg/L	0.01	0.02	ND<0.00157	ND<0.00164	ND<0.00164	ND<0.00155	ND<0.00130	ND<0.00130	ND<0.00130
1,1-二氯乙烯	mg/L	0.035	0.07	ND<0.00169	ND<0.00153	ND<0.00153	ND<0.00138	ND<0.00130	ND<0.00130	ND<0.00130
順-1,2-二氯乙烯	mg/L	0.35	0.7	ND<0.00135	ND<0.00035	ND<0.00035	ND<0.00156	ND<0.00033	ND<0.00033	ND<0.00033
反-1,2-二氯乙烯	mg/L	0.5	1	ND<0.00065	ND<0.00169	ND<0.00169	ND<0.00046	ND<0.00130	ND<0.00130	ND<0.00130
三氯乙烯	mg/L	0.025	0.05	ND<0.00055	ND<0.00175	ND<0.00175	ND<0.00037	ND<0.00172	ND<0.00172	ND<0.00172
四氯乙烯	mg/L	0.025	0.05	ND<0.00139	ND<0.00039	ND<0.00039	ND<0.00164	ND<0.00040	ND<0.00040	ND<0.00040
四氯化碳	mg/L	0.025	0.05	ND<0.00015	ND<0.00158	ND<0.00158	ND<0.00016	ND<0.00118	ND<0.00118	ND<0.00118
柴油總碳氫化合物	mg/L	*	*	ND<0.122	ND<0.132	ND<0.132	ND<0.132	ND<0.132	ND<0.132	ND<0.132
總石油碳氫化合物	mg/L	5	10	ND<0.184	ND<0.184	ND<0.184	ND<0.198	ND<0.198	ND<0.198	ND<0.198
氧化物	mg/L	0.25	0.5	ND<0.002	ND<0.002	ND<0.002	ND<0.002	ND<0.002	ND<0.002	ND<0.002
甲基第三丁基醚	mg/L	0.5	1	ND<0.00049	ND<0.00134	ND<0.00134	ND<0.00036	ND<0.00087	ND<0.00087	ND<0.00087
甲醛	mg/L	*	*	0.00315	ND<0.00266	ND<0.00266	ND<0.00484	ND<0.00484	0.00553	ND<0.00484
1,2-二氯苯	mg/L	0.025	0.05	ND<0.00051	ND<0.00035	ND<0.00035	ND<0.00045	ND<0.00036	ND<0.00036	ND<0.00036
3,3'-二氯聯苯胺	mg/L	0.05	0.1	ND<0.00137	ND<0.00137	ND<0.00137	ND<0.00158	ND<0.00158	ND<0.00158	ND<0.00158
1,1,1-三氯乙烷	mg/L	1	2	ND<0.00017	ND<0.00161	ND<0.00161	ND<0.00015	ND<0.00127	ND<0.00127	ND<0.00127

註：1.「*」表示法規尚未規定，「-」表示並無監測

- 若低於方法偵測極限之測定值以「ND」表示，若高於方法偵測極限(MDL)但低於檢量線最低點濃度時，以『<檢測報告最低位數單位值』表示
- 第二類地下水污染管制標準法源：102.12.18 環署土字第 1020109478 號令發布。
- 第二類地下水污染監測標準法源：102.12.18 環署土字第 1020109443 號令發布。

環評井3 歷年之地下水水質與監測標準及管制標準比較

分析項目	單位	監測標準	管制標準	108 年第 2 季	108 年第 3 季	108 年第 4 季	109 年第 1 季	109 年第 2 季	109 年第 3 季	109 年第 4 季
水溫	°C	*	*	27	27	28.9	24.8	24.5	27	26.3
pH 值	-	*	*	7.1	7.2	7.4	7.1	7.2	7.2	7.3
濁度	NTU	*	*	16	65	50	8.5	19	12	19
導電度	µmho/cm	*	*	28600	27100	14000	16600	22900	5830	31900
總溶解固體	mg/L	1250	*	2480	18800	10200	9250	34200	4500	22500
總硬度	mg/L	750	*	3390	3430	1930	1630	3020	1020	4010
氯鹽	mg/L	625	*	11100	8830	4330	5190	7960	1640	11100
總餘氯	mg/L	*	*	ND<0.04	0.02	ND<0.019	ND<0.019	ND<0.019	0.05	0.04
硫酸鹽	mg/L	625	*	1020	1210	661	812	1150	325	1510
硫化物	mg/L	*	*	ND<0.01	<0.02(0.01)	ND<0.0048	ND<0.0048	<0.02(0.01)	<0.02(0.01)	<0.02(0.01)
氨氮	mg/L	0.25	*	1.82	1.39	1.13	1.14	1.58	0.51	1.84
亞硝酸鹽氮	mg/L	5	10	ND<0.001	<0.01(0.004)	<0.01(0.002)	ND<0.00015	<0.01(0.003)	<0.01(0.004)	<0.01(0.002)
硝酸鹽氮	mg/L	50	100	<0.012(0.01)	0.08	0.02	0.03	0.01	0.04	0.01
無機氮含量	mg/L	*	*	1.83	1.47	1.15	1.17	1.59	0.55	1.85
總含氮量	mg/L	*	*	1.95	1.56	1.56	0.99	3.54	0.57	1.99
氯鹽	mg/L	4	8	0.45	0.44	0.38	0.4	<1(0.6050)	0.31	0.55
鎘	mg/L	0.025	0.05	ND<0.002	ND<0.00041	ND<0.00041	ND<0.00041	ND<0.00019	ND<0.00019	ND<0.00019
鉻	mg/L	0.25	0.5	ND<0.002	ND<0.00048	ND<0.00048	ND<0.00048	ND<0.00037	ND<0.00037	<0.0025(0.001)
銅	mg/L	5	10	ND<0.005	<0.005(0.002)	ND<0.00090	ND<0.0009	ND<0.00053	<0.0025(0.002)	ND<0.00053
鎳	mg/L	0.5	1	ND<0.003	<0.01(0.002)	<0.01(0.004)	<0.01(0.004)	<0.005(0.0038)	<0.005(0.003)	<0.005(0.004)
鉛	mg/L	0.05	0.1	ND<0.006	<0.01(0.004)	ND<0.0030	ND<0.003	ND<0.0024	ND<0.0024	ND<0.0024
鋅	mg/L	25	50	0.009	<0.02(0.008)	<0.005(0.002)	<0.005(0.003)	0.004	0.008	0.003
汞	mg/L	0.01	0.02	ND<0.0003	<0.0004(0.0001)	ND<0.000081	ND<0.000081	ND<0.000084	<0.0004(0.0001)	ND<0.000084
砷	mg/L	0.25	0.5	0.008	0.0494	0.0186	0.0063	0.0175	0.0091	0.0106
鐵	mg/L	1.5	*	0.202	7.13	0.063	0.404	1.46	0.757	1.98
錳	mg/L	0.25	*	0.961	1.15	0.646	0.597	0.864	1.71	1.23
油脂	mg/L	*	*	0.8	ND<2.0	ND<2.0	ND<2.0	ND<2.0	ND<2.0	ND<2.0
總有機碳(TOC)	mg/L	10	*	0.7	0.8	1.2	<1.0(0.8)	0.6	0.8	3.7
總酚	mg/L	0.14	*	ND<0.0021	<0.03(0.0104)	ND<0.0042	<0.03(0.0052)	<0.03(0.0161)	ND<0.0038	ND<0.0038
2,4,5-三氯酚	mg/L	1.85	3.7	ND<0.00197	ND<0.00039	ND<0.00039	ND<0.00039	ND<0.00051	ND<0.00051	ND<0.00051
2,4,6-三氯酚	mg/L	0.05	0.1	ND<0.00205	ND<0.00038	ND<0.00038	ND<0.00038	ND<0.00038	ND<0.00038	ND<0.00038
五氯酚	mg/L	0.04	0.08	ND<0.00152	ND<0.00042	ND<0.00042	ND<0.00042	ND<0.00073	ND<0.00073	ND<0.00073
苯	mg/L	0.025	0.05	ND<0.00044	ND<0.00011	ND<0.00011	ND<0.00011	ND<0.00028	ND<0.00028	ND<0.00028
甲苯	mg/L	5	10	ND<0.00015	ND<0.00022	ND<0.00022	ND<0.00022	<0.001(0.00050)	ND<0.00031	ND<0.00031
二甲苯	mg/L	50	100	ND<0.00107	ND<0.00016	ND<0.00016	ND<0.00016	ND<0.00038	ND<0.00038	ND<0.00038
乙苯	mg/L	3.5	7	ND<0.00015	ND<0.00011	ND<0.00011	ND<0.00011	ND<0.00027	ND<0.00027	ND<0.00027
氯苯	mg/L	0.5	1	ND<0.00177	ND<0.00010	ND<0.00010	ND<0.00010	ND<0.00025	ND<0.00025	ND<0.00025
1,4-二氯苯	mg/L	0.375	0.75	ND<0.00034	ND<0.00011	ND<0.00011	ND<0.00011	ND<0.00027	ND<0.00027	ND<0.00027
萘	mg/L	0.2	0.4	ND<0.00014	ND<0.00020	ND<0.00020	ND<0.00020	ND<0.00027	ND<0.00027	ND<0.00027
氯甲烷	mg/L	0.15	0.3	ND<0.00184	ND<0.00080	ND<0.00080	ND<0.00080	ND<0.00038	ND<0.00038	ND<0.00038
二氯甲烷	mg/L	0.025	0.05	ND<0.00044	<0.0005(0.00016)	ND<0.00015	<0.001(0.0005)	ND<0.00041	ND<0.00041	ND<0.00041
氯仿	mg/L	0.5	1	ND<0.00041	ND<0.00011	ND<0.00011	ND<0.00011	ND<0.00025	ND<0.00025	ND<0.00025
1,1-二氯乙烷	mg/L	4.25	8.5	ND<0.00037	ND<0.00007	ND<0.00007	ND<0.00007	ND<0.00027	ND<0.00027	ND<0.00027
1,2-二氯乙烷	mg/L	3	6	ND<0.00019	ND<0.00011	ND<0.00011	ND<0.00011	ND<0.00027	ND<0.00027	ND<0.00027
1,1,2-三氯乙烷	mg/L	0.025	0.05	ND<0.00196	ND<0.00013	ND<0.00013	ND<0.00013	ND<0.00025	ND<0.00025	ND<0.00025
氯乙烯	mg/L	0.01	0.02	ND<0.00201	ND<0.000078	ND<0.000078	ND<0.000078	ND<0.00029	ND<0.00029	ND<0.00029
1,1-二氯乙烯	mg/L	0.035	0.07	ND<0.00192	ND<0.00011	ND<0.00011	ND<0.00011	ND<0.00029	ND<0.00029	ND<0.00029
順-1,2-二氯乙烯	mg/L	0.35	0.7	ND<0.00218	ND<0.00012	ND<0.00012	ND<0.00012	ND<0.00027	ND<0.00027	ND<0.00027
反-1,2-二氯乙烯	mg/L	0.5	1	ND<0.00035	ND<0.00011	ND<0.00011	ND<0.00011	ND<0.00025	ND<0.00025	ND<0.00025
三氯乙烯	mg/L	0.025	0.05	ND<0.00036	ND<0.00010	ND<0.00010	ND<0.00010	ND<0.00026	ND<0.00026	ND<0.00026
四氯乙烯	mg/L	0.025	0.05	ND<0.00020	ND<0.00013	ND<0.00013	ND<0.00013	ND<0.00027	ND<0.00027	ND<0.00027
四氯化碳	mg/L	0.025	0.05	ND<0.00016	ND<0.00012	ND<0.00012	ND<0.00012	ND<0.00025	ND<0.00025	ND<0.00025
柴油總碳氫化合物	mg/L	*	*	ND<0.149	<0.050(0.015)	<0.050(0.021)	<0.050(0.034)	<0.050(0.028)	<0.050(0.017)	<0.050(0.018)
總石油碳氫化合物	mg/L	5	10	ND<0.205	<0.055(0.029)	<0.055(0.034)	<0.075(0.054)	<0.062(0.045)	<0.055(0.035)	<0.046(0.037)
氯化物	mg/L	0.25	0.5	ND<0.002	ND<0.00045	ND<0.00045	ND<0.00045	<0.004(0.0005)	ND<0.00048	ND<0.00048
甲基第三丁基醚	mg/L	0.5	1	ND<0.00035	ND<0.00010	ND<0.00010	ND<0.00010	ND<0.0003	ND<0.0003	0.0384
甲醛	mg/L	*	*	<0.0124(0.00563)	ND<0.00782	ND<0.00782	<0.0286(0.00824)	<0.0286(0.00869)	<0.0286(0.0119)	<0.0286(0.00751)
1,2-二氯苯	mg/L	0.025	0.05	ND<0.00039	ND<0.00014	ND<0.00014	ND<0.00014	ND<0.00027	ND<0.00027	ND<0.00027
3,3'-二氯聯苯胺	mg/L	0.05	0.1	ND<0.00196	ND<0.00290	ND<0.00290	ND<0.00290	ND<0.00053	ND<0.00053	ND<0.00053
1,1,1-三氯乙烷	mg/L	1	2	ND<0.00017	ND<0.00012	ND<0.00012	ND<0.00012	ND<0.00025	ND<0.00025	ND<0.00025

註：1.「*」表示法規尚未規定，「-」表示並無監測

2.若低於方法偵測極限之測定值以「ND」表示，若高於方法偵測極限(MDL)但低於檢量線最低點濃度時，以「<檢測報告最低位數單位值」表示

3.第二類地下水污染管制標準法源：102.12.18 環署土字第 1020109478 號令發布。

4.第二類地下水污染監測標準法源：102.12.18 環署土字第 1020109443 號令發布。

環評井3 歷年之地下水水質與監測標準及管制標準比較

分析項目	單位	監測標準	管制標準	110 年第 1 季	110 年第 2 季	110 年第 3 季	110 年第 4 季	111 年第 1 季	111 年第 2 季	111 年第 3 季
水溫	℃	*	*	25.4	27	27.7	26.6	24.7	30.4	3.248
pH 值	-	*	*	7	7.1	7.3	7	7.2	7.6	28.5
濁度	NTU	*	*	9.8	12	33	14	6.8	14	7.8
導電度	μmho/cm	*	*	21000	20900	20300	16500	9030	3140	7.3
總溶解固體	mg/L	1250	*	12000	14000	13600	10600	5350	5000	2360
總硬度	mg/L	750	*	2260	2650	2700	2040	1100	1250	17300
氯鹽	mg/L	625	*	5680	6210	6380	4180	2460	2250	3030
總餘氯	mg/L	*	*	0.06	0.05	0.04	0.07	ND<0.018	ND<0.020	7170
硫酸鹽	mg/L	625	*	832	883	948	628	579	426	ND<0.020
硫化物	mg/L	*	*	ND<0.0036	<0.02(0.01)	<0.02(0.01)	<0.02(0.02)	<0.02(0.01)	<0.02(0.015)	1110
氨氮	mg/L	0.25	*	1.24	1.78	0.44	1.03	7.17	0.52	0.02
亞硝酸鹽氮	mg/L	5	10	<0.01(0.003)	<0.01(0.003)	<0.01(0.005)	<0.01(0.003)	<0.01(0.005)	<0.01(0.003)	1.16
硝酸鹽氮	mg/L	50	100	0.03	0.01	0.07	<0.01(0.07)	0.1	0.02	<0.01(0.001)
無機氮含量	mg/L	*	*	1.27	1.79	0.52	1.04	7.28	0.54	ND<0.0015
總含氮量	mg/L	*	*	1.39	1.8	0.62	1.07	7.3	0.59	1.16
氯鹽	mg/L	4	8	0.52	0.58	0.39	0.49	0.64	0.55	1.2
鎘	mg/L	0.025	0.05	ND<0.00019	ND<0.00037	ND<0.00037	ND<0.00037	ND<0.0009	ND<0.00037	0.54
鎘	mg/L	0.25	0.5	ND<0.00037	ND<0.00054	ND<0.00054	ND<0.00054	ND<0.00054	<0.005(0.001)	ND<0.00037
銅	mg/L	5	10	ND<0.00053	ND<0.0011	0.003	ND<0.0011	<0.005(0.002)	ND<0.0011	<0.005(0.001)
鎳	mg/L	0.5	1	<0.005(0.002)	<0.005(0.002)	ND<0.0014	<0.01	0.012	<0.01(0.002)	ND<0.0011
鉛	mg/L	0.05	0.1	ND<0.0024	ND<0.0032	ND<0.0032	ND<0.0032	ND<0.0032	ND<0.0031	<0.01(0.002)
鋅	mg/L	25	50	0.005	0.008	0.013	<0.005	0.027	<0.005(0.005)	ND<0.0031
汞	mg/L	0.01	0.02	ND<0.000084	ND<0.000094	0.0004	<0.0004(0.0002)	ND<0.000094	ND<0.00011	<0.005(0.004)
砷	mg/L	0.25	0.5	0.0047	0.0054	0.0186	0.0075	0.0058	0.0078	ND<0.00011
鐵	mg/L	1.5	*	0.292	0.458	0.046	0.128	0.33	0.611	0.0048
錳	mg/L	0.25	*	0.774	1.1	1.17	2.41	0.289	0.984	0.472
油脂	mg/L	*	*	ND<2.0	ND<2.0	ND<2.0	ND<2.0	ND<2.0	ND<2.0	2.09
總有機碳(TOC)	mg/L	10	*	<0.5(0.2)	<2.5(1.5)	<2.5(0.5)	<2.5(1.7)	1.2	<0.5(0.3)	ND<2.0
總酚	mg/L	0.14	*	<0.03(0.0061)	ND<0.0049	ND<0.0029	<0.03(0.0217)	<0.03(0.0074)	ND<0.0021	<0.5(0.4)
2,4,5-三氯酚	mg/L	1.85	3.7	ND<0.00051	ND<0.00051	ND<0.00051	ND<0.00051	ND<0.00051	ND<0.00037	<0.03(0.0095)
2,4,6-三氯酚	mg/L	0.05	0.1	ND<0.00038	ND<0.00056	ND<0.00056	ND<0.00056	ND<0.00056	ND<0.00057	ND<0.00037
五氯酚	mg/L	0.04	0.08	ND<0.00073	ND<0.00043	ND<0.00043	ND<0.00043	ND<0.00043	ND<0.00041	ND<0.00057
苯	mg/L	0.025	0.05	ND<0.00028	ND<0.00027	ND<0.00027	ND<0.00027	ND<0.00027	ND<0.00023	ND<0.00041
甲苯	mg/L	5	10	ND<0.00031	ND<0.00029	ND<0.00029	<0.001(0.00076)	ND<0.00029	ND<0.00025	ND<0.00023
二甲苯	mg/L	50	100	ND<0.00038	ND<0.00043	ND<0.00043	ND<0.00043	ND<0.00043	ND<0.00036	ND<0.00025
乙苯	mg/L	3.5	7	ND<0.00027	ND<0.00028	ND<0.00028	ND<0.00028	ND<0.00028	ND<0.00023	ND<0.00036
氯苯	mg/L	0.5	1	ND<0.00025	ND<0.00029	ND<0.00029	ND<0.00029	ND<0.00029	ND<0.00027	ND<0.00023
1,4-二氯苯	mg/L	0.375	0.75	ND<0.00027	ND<0.00038	ND<0.00038	ND<0.00038	ND<0.00038	ND<0.00041	ND<0.00027
萘	mg/L	0.2	0.4	ND<0.00027	ND<0.00037	ND<0.00037	ND<0.00037	ND<0.00037	ND<0.00039	ND<0.00041
氯甲烷	mg/L	0.15	0.3	ND<0.00038	ND<0.00030	ND<0.00030	ND<0.00030	ND<0.00030	ND<0.00027	ND<0.00039
二氯甲烷	mg/L	0.025	0.05	ND<0.00041	ND<0.00038	ND<0.00038	ND<0.00038	ND<0.00038	ND<0.00038	ND<0.00027
氯仿	mg/L	0.5	1	ND<0.00025	ND<0.00029	ND<0.00029	ND<0.00029	ND<0.00029	ND<0.00025	ND<0.00038
1,1-二氯乙烷	mg/L	4.25	8.5	ND<0.00027	ND<0.00028	ND<0.00028	ND<0.00028	ND<0.00028	ND<0.00022	ND<0.00025
1,2-二氯乙烷	mg/L	3	6	ND<0.00027	ND<0.00030	ND<0.00030	ND<0.00030	ND<0.00030	ND<0.00027	ND<0.00022
1,1,2-三氯乙烷	mg/L	0.025	0.05	ND<0.00025	ND<0.00033	ND<0.00033	ND<0.00033	ND<0.00033	ND<0.00033	ND<0.00027
氯乙烷	mg/L	0.01	0.02	ND<0.00029	ND<0.00023	ND<0.00023	ND<0.00023	ND<0.00023	ND<0.00022	ND<0.00033
1,1-二氯乙烯	mg/L	0.035	0.07	ND<0.00029	ND<0.00023	ND<0.00023	ND<0.00023	ND<0.00023	ND<0.00021	ND<0.00022
順-1,2-二氯乙烯	mg/L	0.35	0.7	ND<0.00027	ND<0.00026	ND<0.00026	ND<0.00026	ND<0.00026	ND<0.00020	ND<0.00021
反-1,2-二氯乙烯	mg/L	0.5	1	ND<0.00025	ND<0.00027	ND<0.00027	ND<0.00027	ND<0.00027	ND<0.00028	ND<0.00020
三氯乙烯	mg/L	0.025	0.05	ND<0.00026	ND<0.00025	ND<0.00025	ND<0.00025	ND<0.00025	ND<0.00021	ND<0.00028
四氯乙烯	mg/L	0.025	0.05	ND<0.00027	ND<0.00027	ND<0.00027	ND<0.00027	ND<0.00027	ND<0.00020	ND<0.00021
四氯化碳	mg/L	0.025	0.05	ND<0.00025	ND<0.00027	ND<0.00027	ND<0.00027	ND<0.00027	ND<0.00022	ND<0.00020
柴油總碳氫化合物	mg/L	*	*	<0.050(0.022)	<0.050(0.019)	<0.050(0.029)	<0.050(0.022)	0.06	<0.050(0.019)	ND<0.00022
總石油碳氫化合物	mg/L	5	10	<0.055(0.029)	<0.038(0.036)	0.045	0.043	<0.1(0.086)	<0.055(0.032)	<0.050(0.030)
氰化物	mg/L	0.25	0.5	<0.004(0.0019)	ND<0.00053	ND<0.00053	ND<0.00053	ND<0.00053	<0.004(0.0007)	<0.056(0.037)
甲基第三丁基醚	mg/L	0.5	1	ND<0.0003	ND<0.00024	ND<0.00024	<0.001(0.0004)	0.0123	ND<0.00021	<0.004(0.0013)
甲醛	mg/L	*	*	<0.0286(0.00743)	<0.0286(0.00654)	ND<0.00625	<0.0286(0.0137)	ND<0.00625	ND<0.00628	ND<0.00021
1,2-二氯苯	mg/L	0.025	0.05	ND<0.00027	ND<0.00043	ND<0.00043	ND<0.00043	ND<0.00043	ND<0.00046	<0.0286(0.00724)
3,3'-二氯聯苯胺	mg/L	0.05	0.1	ND<0.00053	ND<0.00055	ND<0.00055	ND<0.00055	ND<0.00055	ND<0.00060	ND<0.00046
1,1,1-三氯乙烷	mg/L	1	2	ND<0.00025	ND<0.00025	ND<0.00025	ND<0.00025	ND<0.00025	ND<0.00021	ND<0.00060

註：1.「*」表示法規尚未規定，「-」表示並無監測

- 若低於方法偵測極限之測定值以「ND」表示，若高於方法偵測極限(MDL)但低於檢量線最低點濃度時，以『<檢測報告最低位數單位值』表示
- 第二類地下水污染管制標準法源：102.12.18 環署土字第 1020109478 號令發布。
- 第二類地下水污染監測標準法源：102.12.18 環署土字第 1020109443 號令發布。

環評井3 歷年之地下水水質與監測標準及管制標準比較

分析項目	單位	監測標準	管制標準	111 年第 4 季	112 年第 1 季				
水溫	℃	*	*	26.8	25.7				
pH 值	-	*	*	8	7				
濁度	NTU	*	*	8.5	9.6				
導電度	μmho/cm	*	*	29200	32700				
總溶解固體	mg/L	1250	*	20700	23400				
總硬度	mg/L	750	*	4400	3950				
氯鹽	mg/L	625	*	9450	12000				
總餘氯	mg/L	*	*	ND(<0.020)	ND<0.020				
硫酸鹽	mg/L	625	*	1300	1570				
硫化物	mg/L	*	*	ND(<0.0025)	ND<0.0025				
氨氮	mg/L	0.25	*	1.1	1.24				
亞硝酸鹽氮	mg/L	5	10	<0.01(0.001)	ND<0.00015				
硝酸鹽氮	mg/L	50	100	0.02	0.01				
無機氮含量	mg/L	*	*	1.12	1.25				
總含氮量	mg/L	*	*	1.74	1.46				
氯鹽	mg/L	4	8	0.62	0.56				
鎘	mg/L	0.025	0.05	ND(<0.00037)	<0.002(0.001)				
鉻	mg/L	0.25	0.5	<0.005(0.001)	ND<0.00056				
銅	mg/L	5	10	ND(<0.0011)	0.018				
鎳	mg/L	0.5	1	<0.01(0.002)	ND<0.0017				
鉛	mg/L	0.05	0.1	ND(<0.0031)	<0.010(0.004)				
鋅	mg/L	25	50	0.006	0.16				
汞	mg/L	0.01	0.02	<0.0004(0.0001)	<0.0004(0.0003)				
砷	mg/L	0.25	0.5	0.0033	0.0053				
鐵	mg/L	1.5	*	0.101	0.511				
錳	mg/L	0.25	*	1.47	0.934				
油脂	mg/L	*	*	ND(<2.0)	2.2				
總有機碳(TOC)	mg/L	10	*	<1.0(0.8)	<1.0(0.4)				
總酚	mg/L	0.14	*	<0.03(0.0057)	ND(<0.0021)				
2,4,5-三氯酚	mg/L	1.85	3.7	ND(<0.00037)	ND<0.00037				
2,4,6-三氯酚	mg/L	0.05	0.1	ND(<0.00057)	ND<0.00057				
五氯酚	mg/L	0.04	0.08	ND(<0.00041)	ND<0.00041				
苯	mg/L	0.025	0.05	ND(<0.00023)	ND<0.00023				
甲苯	mg/L	5	10	ND(<0.00025)	ND<0.00025				
二甲苯	mg/L	50	100	ND(<0.00036)	ND<0.00036				
乙苯	mg/L	3.5	7	ND(<0.00023)	ND<0.00023				
氯苯	mg/L	0.5	1	ND(<0.00027)	ND<0.00027				
1,4-二氯苯	mg/L	0.375	0.75	ND(<0.00041)	ND<0.00041				
萘	mg/L	0.2	0.4	ND(<0.00039)	ND<0.00039				
氯甲烷	mg/L	0.15	0.3	ND(<0.00027)	ND<0.00027				
二氯甲烷	mg/L	0.025	0.05	ND(<0.00038)	<0.00100(0.00045)				
氯仿	mg/L	0.5	1	ND(<0.00025)	<0.00100(0.00027)				
1,1-二氯乙烷	mg/L	4.25	8.5	ND(<0.00022)	ND<0.00022				
1,2-二氯乙烷	mg/L	3	6	ND(<0.00027)	ND<0.00027				
1,1,2-三氯乙烷	mg/L	0.025	0.05	ND(<0.00033)	ND<0.00033				
氯乙烯	mg/L	0.01	0.02	ND(<0.00022)	ND<0.00022				
1,1-二氯乙烯	mg/L	0.035	0.07	ND(<0.00021)	ND<0.00021				
順-1,2-二氯乙烯	mg/L	0.35	0.7	ND(<0.00020)	ND<0.00020				
反-1,2-二氯乙烯	mg/L	0.5	1	ND(<0.00028)	ND<0.00028				
三氯乙烯	mg/L	0.025	0.05	ND(<0.00021)	ND<0.00021				
四氯乙烯	mg/L	0.025	0.05	ND(<0.00020)	ND<0.00020				
四氯化碳	mg/L	0.025	0.05	ND(<0.00022)	ND<0.00022				
柴油總碳氫化合物	mg/L	*	*	<0.050(0.042)	<0.050(0.047)				
總石油碳氫化合物	mg/L	5	10	<0.060(0.046)	0.093				
氰化物	mg/L	0.25	0.5	ND(<0.00052)	ND<0.00052				
甲基第三丁基醚	mg/L	0.5	1	ND(<0.00021)	ND<0.00021				
甲醛	mg/L	*	*	ND(<0.00628)	ND(<0.00628)				
1,2-二氯苯	mg/L	0.025	0.05	ND(<0.00046)	ND<0.00046				
3,3'-二氯聯苯胺	mg/L	0.05	0.1	ND(<0.00060)	ND<0.00060				
1,1,1-三氯乙烷	mg/L	1	2	ND(<0.00021)	ND<0.00021				

註：1.「*」表示法規尚未規定，“-”表示並無監測

- 2.若低於方法偵測極限之測定值以「ND」表示，若高於方法偵測極限(MDL)但低於檢量線最低點濃度時，以『<檢測報告最低位數單位值』表示
- 3.第二類地下水污染管制標準法源：102.12.18 環署土字第 1020109478 號令發布。
- 4.第二類地下水污染監測標準法源：102.12.18 環署土字第 1020109443 號令發布。

環評井 4 歷年之地下水水質與監測標準及管制標準比較

分析項目	單位	監測標準	管制標準	85 年 第 2 季	85 年 第 3 季	85 年 第 4 季	86 年 第 1 季	86 年 第 2 季	86 年 第 3 季	86 年 第 4 季	87 年 第 1 季	87 年 第 2 季
水溫	℃	*	*	23.6	24.6	25.4	23.1	25.6	26.6	25.3	25.1	26
pH 值	-	*	*	7.38	7.6	7.35	7.47	7.68	7.96	7.5	8.13	7.2
濁度	NTU	*	*	23	19	32	73	29	24	20.5	3.7	36
導電度	µmho/cm	*	*	58500	52100	51700	53700	47800	12860	34600	19680	43900
總溶解固體	mg/L	*	*	47400	44600	47000	45500	42500	10340	30560	16160	42800
總硬度	mg/L	*	*	2600	2750	5700	5200	5200	1650	4100	1800	4900
氯鹽	mg/L	*	*	15765	15285	15698	14871	14451	3710	11426	5789	15362
總餘氯	mg/L	*	*	ND	ND	ND	ND	ND	ND	ND	ND	<0.2
硫酸鹽	mg/L	*	*	2544	2546	2634	2177	2237	810	1976	1326	2332
硫化物	mg/L	*	*	ND	0.06	0.05	ND	ND	ND	0.014	ND	0.04
氨氮	mg/L	*	*	2.06	2.08	0.85	0.84	2.24	2.2	2.04	0.11	3.19
亞硝酸鹽氮	mg/L	*	*	0.0006	0.00015	0.00468	0.01125	ND	0.04599	0.00548	0.01632	0.0076
硝酸鹽氮	mg/L	*	*	0.47	0.32	0.37	0.47	0.46	0.16	0.34	0.00119	0.1
無機氮含量	mg/L	*	*	2.53	2.4	1.23	1.33	2.7	2.41	2.39	1.32	3.29
總含氮量	mg/L	*	*	4.03	4.09	1.89	1.86	3.07	2.71	2.91	4.42	3.67
氯鹽	mg/L	*	*	0.79	0.8	0.79	0.91	1.11	0.78	0.77	0.97	0.7
鎘	mg/L	*	*	ND	ND	ND	ND	ND	ND	ND	ND	<0.00572
鉻	mg/L	*	*	ND	ND	ND	ND	ND	ND	ND	ND	<0.00406
銅	mg/L	*	*	ND	ND	ND	0.0162	0.0154	0.0937	0.0347	0.0099	0.0137
鎳	mg/L	*	*	0.0109	0.0045	ND	0.009	ND	ND	0.0041	0.0347	<0.00154
鉛	mg/L	*	*	ND	ND	ND	ND	ND	0.0208	0.0188	ND	<0.00343
鋅	mg/L	*	*	0.0164	0.0333	0.0819	0.0819	0.0959	0.006	0.2452	0.0466	0.0499
汞	mg/L	*	*	ND	ND	ND	ND	ND	ND	ND	ND	<0.00062
砷	mg/L	*	*	0.00758	0.0147	0.00917	0.005	0.00387	0.00985	0.00472	0.00726	0.0088
鐵	mg/L	*	*	ND	0.14	0.32	0.23	0.19	0.38	0.36	ND	0.12
錳	mg/L	*	*	2.45	2.6	2.2	0.92	1.38	0.75	2.19	0.12	3.35
油脂	mg/L	*	*	ND	ND	3	ND	ND	ND	ND	ND	<2.5
總有機碳(TOC)	mg/L	*	*	0.74	ND	ND	ND	ND	ND	0.94	ND	<0.55
總酚	mg/L	*	*	ND	ND	ND	ND	ND	ND	ND	ND	<0.007
2,4,5-三氯酚	mg/L	*	*	—	—	—	—	—	—	—	—	—
2,4,6-三氯酚	mg/L	*	*	—	—	—	—	—	—	—	—	—
五氯酚	mg/L	*	*	—	—	—	—	—	—	—	—	—
苯	mg/L	*	*	ND	ND	ND	ND	ND	ND	ND	ND	<0.002
甲苯	mg/L	*	*	ND	ND	ND	ND	ND	ND	ND	ND	<0.0006
二甲苯	mg/L	*	*	ND	ND	ND	ND	ND	ND	ND	ND	<0.0006
乙苯	mg/L	*	*	ND	ND	ND	ND	ND	ND	ND	ND	<0.0006
氯苯	mg/L	*	*	—	—	—	—	—	—	—	—	—
1,4-二氯苯	mg/L	*	*	—	—	—	—	—	—	—	—	—
萘	mg/L	*	*	—	—	—	—	—	—	—	—	—
氯甲烷	mg/L	*	*	—	—	—	—	—	—	—	—	—
二氯甲烷	mg/L	*	*	—	—	—	—	—	—	—	—	—
氯仿	mg/L	*	*	—	—	—	—	—	—	—	—	—
1,1-二氯乙烷	mg/L	*	*	—	—	—	—	—	—	—	—	—
1,2-二氯乙烷	mg/L	*	*	—	—	—	—	—	—	—	—	—
1,1,2-三氯乙烷	mg/L	*	*	—	—	—	—	—	—	—	—	—
氯乙烯	mg/L	*	*	ND	ND	ND	ND	ND	ND	ND	ND	<0.004
1,1-二氯乙烯	mg/L	*	*	—	—	—	—	—	—	—	—	—
順-1,2-二氯乙烯	mg/L	*	*	—	—	—	—	—	—	—	—	—
反-1,2-二氯乙烯	mg/L	*	*	—	—	—	—	—	—	—	—	—
三氯乙烯	mg/L	*	*	—	—	—	—	—	—	—	—	—
四氯乙烯	mg/L	*	*	—	—	—	—	—	—	—	—	—
四氯化碳	mg/L	*	*	—	—	—	—	—	—	—	—	—
總石油碳氫化合物	mg/L	*	*	—	—	—	—	—	—	—	—	—
氯化物	mg/L	*	*	—	—	—	—	—	—	—	—	—
甲基第三丁基醚	mg/L	*	*	—	—	—	—	—	—	—	—	—
甲醛	mg/L	*	*	—	—	—	—	—	—	—	—	—
1,2-二氯苯	mg/L	*	*	—	—	—	—	—	—	—	—	—
3,3'-二氯聯苯胺	mg/L	*	*	—	—	—	—	—	—	—	—	—
1,1,1-三氯乙烷	mg/L	*	*	—	—	—	—	—	—	—	—	—
柴油總碳氫化合物	mg/L	*	*	—	—	—	—	—	—	—	—	—

註：1. 「*」表示法規尚未規定，「—」表示並無監測

2. 若低於方法偵測極限之測定值以「ND」表示，若高於方法偵測極限(MDL)但低於檢量線最低點濃度時，以「<檢測報告最低位數單位值」表示

環評井 4 歷年之地下水水質與監測標準及管制標準比較

分析項目	單位	監測標準	管制標準	87 年 第 3 季	87 年 第 4 季	88 年 第 2 季	88 年 第 3 季	88 年 第 4 季	89 年 第 1 季
水溫	℃	*	*	25.9	24.7	26.1	26.2	22.5	22.5
pH 值	-	*	*	7.82	7.35	7.36	7.3	7.77	7.6
濁度	NTU	*	*	14	35	16	23	16	1.2
導電度	μmho/cm	*	*	20100	45400	42200	12160	26800	19900
總溶解固體	mg/L	*	*	17990	40050	30420	7160	16880	12840
總硬度	mg/L	*	*	2400	5200	3800	1450	1950	670
氯鹽	mg/L	*	*	6483	16082	15705	2297	6815	5731
總餘氯	mg/L	*	*	ND	ND	ND	ND	<0.002	<0.2
硫酸鹽	mg/L	*	*	1234	2386	2457	720	1371	420
硫化物	mg/L	*	*	0.04	0.17	0.02	ND	0.05	0.03
氨氮	mg/L	*	*	1.43	3.08	3.91	2.96	2.69	0.07
亞硝酸鹽氮	mg/L	*	*	0.0184	0.004	0.002	0.057	0.004	0.002
硝酸鹽氮	mg/L	*	*	0.33	0.43	0.41	0.18	0.18	0.74
無機氮含量	mg/L	*	*	1.78	3.51	4.32	3.2	2.88	0.81
總含氮量	mg/L	*	*	2.79	3.93	5.61	3.29	3	1.32
氯鹽	mg/L	*	*	0.94	0.66	0.69	0.62	0.78	0.44
鎘	mg/L	*	*	ND	ND	ND	ND	<0.00572	<0.00572
鉻	mg/L	*	*	ND	ND	ND	ND	<0.00406	<0.00406
銅	mg/L	*	*	0.0105	0.0115	ND	0.008	0.008	0.0113
鎳	mg/L	*	*	ND	ND	0.0051	0.0065	0.0166	0.0034
鉛	mg/L	*	*	ND	0.0201	ND	0.016	<0.00343	0.0086
鋅	mg/L	*	*	0.0446	0.0624	0.0492	0.0398	0.0453	0.1239
汞	mg/L	*	*	ND	ND	ND	ND	<0.00062	<0.00062
砷	mg/L	*	*	0.00653	0.0119	0.00683	0.00913	0.00707	0.00126
鐵	mg/L	*	*	0.23	0.22	0.53	ND	0.8	0.6
錳	mg/L	*	*	1.24	3.92	2.79	0.82	1.97	0.03
油脂	mg/L	*	*	ND	ND	ND	ND	2.5	2.5
總有機碳(TOC)	mg/L	*	*	ND	0.79	0.62	0.55	0.29	1.33
總酚	mg/L	*	*	ND	ND	ND	ND	<0.007	<0.007
2,4,5-三氯酚	mg/L	*	*	—	—	—	—	—	—
2,4,6-三氯酚	mg/L	*	*	—	—	—	—	—	—
五氯酚	mg/L	*	*	—	—	—	—	—	—
苯	mg/L	*	*	ND	ND	ND	ND	<0.002	<0.002
甲苯	mg/L	*	*	ND	ND	ND	ND	<0.0006	<0.0006
二甲苯	mg/L	*	*	ND	ND	ND	ND	<0.0006	<0.0006
乙苯	mg/L	*	*	ND	ND	ND	ND	<0.0006	<0.0006
氯苯	mg/L	*	*	—	—	—	—	—	—
1,4-二氯苯	mg/L	*	*	—	—	—	—	—	—
萘	mg/L	*	*	—	—	—	—	—	—
氯甲烷	mg/L	*	*	—	—	—	—	—	—
二氯甲烷	mg/L	*	*	—	—	—	—	—	—
氯仿	mg/L	*	*	—	—	—	—	—	—
1,1-二氯乙烷	mg/L	*	*	—	—	—	—	—	—
1,2-二氯乙烷	mg/L	*	*	—	—	—	—	—	—
1,1,2-三氯乙烷	mg/L	*	*	—	—	—	—	—	—
氯乙烯	mg/L	*	*	ND	ND	ND	ND	<0.004	<0.004
1,1-二氯乙烯	mg/L	*	*	—	—	—	—	—	—
順-1,2-二氯乙烯	mg/L	*	*	—	—	—	—	—	—
反-1,2-二氯乙烯	mg/L	*	*	—	—	—	—	—	—
三氯乙烯	mg/L	*	*	—	—	—	—	—	—
四氯乙烯	mg/L	*	*	—	—	—	—	—	—
四氯化碳	mg/L	*	*	—	—	—	—	—	—
總石油碳氫化合物	mg/L	*	*	—	—	—	—	—	—
氯化物	mg/L	*	*	—	—	ND	—	—	—
甲基第三丁基醚	mg/L	*	*	—	—	—	—	—	—
甲醛	mg/L	*	*	—	—	—	—	—	—
1,2-二氯苯	mg/L	*	*	—	—	—	—	—	—
3,3'-二氯聯苯胺	mg/L	*	*	—	—	—	—	—	—
1,1,1-三氯乙烷	mg/L	*	*	—	—	—	—	—	—
柴油總碳氫化合物	mg/L	*	*	—	—	—	—	—	—

註：1. 「*」表示法規尚未規定，“—”表示並無監測

2. 若低於方法偵測極限之測定值以「ND」表示，若高於方法偵測極限(MDL)但低於檢量線最低點濃度時，以「<檢測報告最低位數單位值」表示

環評井 4 歷年之地下水水質與監測標準及管制標準比較

分析項目	單位	監測標準	管制標準	89 年 第 2 季	89 年 第 3 季	89 年 第 4 季	90 年 第 1 季	90 年 第 2 季	90 年 第 3 季	90 年 第 4 季
水溫	℃	*	*	25	26.4	25.4	25.3	25.4	26.2	25.9
pH 值	-	*	*	8.14	7.4	7.83	7.64	7.69	7.69	8.12
濁度	NTU	*	*	4.7	4.5	6.3	3	5.7	2.4	3.2
導電度	µmho/cm	*	*	17500	9560	9650	9400	8500	22560	17712
總溶解固體	mg/L	*	*	12420	7760	6870	6940	6150	13680	8880
總硬度	mg/L	*	*	965	1325	1175	1250	1450	1050	1320
氯鹽	mg/L	*	*	4150	3105	2730	2397	2163	3940	4240
總餘氯	mg/L	*	*	<0.2	<0.2	<0.2	<0.2	<0.2	<0.2	<0.2
硫酸鹽	mg/L	*	*	804	1619	1281	524	730	699	695
硫化物	mg/L	*	*	0.01	0.01	0.01	0.01	0.01	0.05	0.01
氨氮	mg/L	*	*	0.77	1.75	1.68	2.1	1.48	1.28	1.1
亞硝酸鹽氮	mg/L	*	*	0.023	0.001	0.002	<0.003	0.002	0.058	<0.001
硝酸鹽氮	mg/L	*	*	0.91	0.14	0.1	0.1	0.09	1.08	0.3
無機氯含量	mg/L	*	*	1.7	1.89	1.78	2.2	1.57	1.1	1.4
總含氮量	mg/L	*	*	2.84	2.01	2.55	2.31	8.19	2.72	1.67
氯鹽	mg/L	*	*	0.83	0.98	1.14	1.19	1.13	1.02	1.07
鎘	mg/L	*	*	<0.00572	<0.00572	<0.00572	<0.00572	<0.00572	<0.00572	<0.00572
鉻	mg/L	*	*	<0.00406	<0.00406	<0.00406	<0.00406	<0.00406	<0.00406	<0.00406
銅	mg/L	*	*	0.0106	0.0059	0.0055	0.0031	0.0016	0.0061	0.0044
鎳	mg/L	*	*	0.0056	0.0045	ND	<0.00154	<0.00154	<0.00154	0.00482
鉛	mg/L	*	*	0.0055	0.0054	0.0095	0.009	<0.00343	0.014	<0.00343
鋅	mg/L	*	*	0.0384	0.0015	0.0092	0.0337	0.0384	0.0367	0.026
汞	mg/L	*	*	<0.00062	0.00125	<0.00062	0.0012	<0.00003	<0.00003	<0.0006
砷	mg/L	*	*	0.00279	0.00805	0.01057	0.01223	0.01047	0.0054	0.00696
鐵	mg/L	*	*	1.11	0.29	0.54	0.05	1.11	0.29	0.54
錳	mg/L	*	*	0.12	0.03	0.59	0.61	0.6	0.71	0.41
油脂	mg/L	*	*	2.5	2.5	2.5	2.5	2.5	2.5	2.5
總有機碳(TOC)	mg/L	*	*	0.83	0.55	0.55	0.55	0.55	0.55	0.55
總酚	mg/L	*	*	<0.007	<0.007	<0.007	<0.007	<0.007	<0.007	<0.007
2,4,5-三氯酚	mg/L	*	*	—	—	—	—	—	—	—
2,4,6-三氯酚	mg/L	*	*	—	—	—	—	—	—	—
五氯酚	mg/L	*	*	—	—	—	—	—	—	—
苯	mg/L	*	*	<0.002	<0.002	<0.002	<0.002	<0.002	<0.002	<0.002
甲苯	mg/L	*	*	<0.0006	<0.0006	<0.0006	<0.0006	<0.0006	<0.0006	<0.0006
二甲苯	mg/L	*	*	<0.0006	<0.0006	<0.0006	<0.0006	<0.0006	<0.0006	<0.0006
乙苯	mg/L	*	*	<0.0006	<0.0006	<0.0006	<0.0006	<0.0006	<0.0006	<0.0006
氯苯	mg/L	*	*	—	—	—	—	—	—	—
1,4-二氯苯	mg/L	*	*	—	—	—	—	—	—	—
苯	mg/L	*	*	—	—	—	—	—	—	—
氯甲烷	mg/L	*	*	—	—	—	—	—	—	—
二氯甲烷	mg/L	*	*	—	—	—	—	—	—	—
氯仿	mg/L	*	*	—	—	—	—	—	—	—
1,1-二氯乙烷	mg/L	*	*	—	—	—	—	—	—	—
1,2-二氯乙烷	mg/L	*	*	—	—	—	—	—	—	—
1,1,2-三氯乙烷	mg/L	*	*	—	—	—	—	—	—	—
氯乙烯	mg/L	*	*	<0.004	<0.004	<0.004	<0.004	<0.004	<0.004	<0.004
1,1-二氯乙烯	mg/L	*	*	—	—	—	—	—	—	—
順-1,2-二氯乙烯	mg/L	*	*	—	—	—	—	—	—	—
反-1,2-二氯乙烯	mg/L	*	*	—	—	—	—	—	—	—
三氯乙烯	mg/L	*	*	—	—	—	—	—	—	—
四氯乙烯	mg/L	*	*	—	—	—	—	—	—	—
四氯化碳	mg/L	*	*	—	—	—	—	—	—	—
總石油碳氫化合物	mg/L	*	*	—	—	—	—	—	—	—
氯化物	mg/L	*	*	—	—	—	—	—	—	—
甲基第三丁基醚	mg/L	*	*	—	—	—	—	—	—	—
甲醛	mg/L	*	*	—	—	—	—	—	—	—
1,2-二氯苯	mg/L	*	*	—	—	—	—	—	—	—
3,3'-二氯聯苯胺	mg/L	*	*	—	—	—	—	—	—	—
1,1,1-三氯乙烷	mg/L	*	*	—	—	—	—	—	—	—
柴油總碳氫化合物	mg/L	*	*	—	—	—	—	—	—	—

註：1. 「*」表示法規尚未規定，“—”表示並無監測

2. 若低於方法偵測極限之測定值以「ND」表示，若高於方法偵測極限(MDL)但低於檢量線最低點濃度時，以「<檢測報告最低位數單位值」表示

環評井 4 歷年之地下水水質與監測標準及管制標準比較

分析項目	單位	監測基準	管制標準	91年 第2季	91年 第3季	91年 第4季	92年 第1季	92年 第2季	92年 第3季	92年 第4季	93年 第1季
水溫	℃	*	*	26.3	25.8	25.9	25.1	23.6	25.8	25.4	24.4
pH值	-	*	*	7.42	7.44	7.75	7.77	7.56	7.25	7.82	7.8
濁度	NTU	*	*	3.9	3.5	4	3.5	3.9	1.9	1.9	2.6
導電度	µmho/cm	*	*	7770	6690	6610	6740	7190	5830	7060	8800
總溶解固體	mg/L	1250	*	3770	2290	3320	3390	3180	2950	3540	4400
總硬度	mg/L	750	*	840	960	640	760	680	720	640	720
氯鹽	mg/L	625	*	2298	1558	2040	1542	1514	1287	1429	1475
總餘氯	mg/L	*	*	ND	ND	ND	<0.2	<0.2	<0.2	<0.2	<0.2
硫酸鹽	mg/L	625	*	625	750	470	601	508	352	427	505
硫化物	mg/L	*	*	ND	ND	0.1	0.1	0.1	0.1	0.1	0.01
氨氮	mg/L	0.25	*	1.22	2.57	1.29	1.54	1.28	1.35	0.78	2.02
亞硝酸鹽氮	mg/L	*	10	0.026	0.006	0.14	<0.001	0.004	0.028	0.004	0.003
硝酸鹽氮	mg/L	25	100	0.17	ND	0.24	0.25	0.1	0.8	0.37	0.3
無機氯含量	mg/L	*	*	1.42	2.58	2.5	1.79	1.38	2.18	1.15	2.33
總含氮量	mg/L	*	*	1.5	2.82	2.82	6.37	1.68	6.93	5.61	2.76
氯鹽	mg/L	*	*	1.13	1.19	1.33	0.98	1.5	1.19	1.4	0.47
鎘	mg/L	0.025	0.05	ND	ND	ND	<0.00572	<0.00572	<0.00572	<0.00572	<0.00572
鉻	mg/L	0.25	0.5	ND	ND	ND	<0.00406	<0.00406	<0.00406	<0.00406	<0.00406
銅	mg/L	5	10	ND	0.00253	ND	0.00149	0.00319	0.00978	0.00509	0.00755
鎳	mg/L	*	1	ND	ND	ND	<0.00154	0.0012	0.00596	<0.00154	<0.00154
鉛	mg/L	0.25	0.5	ND	ND	ND	<0.00343	0.0088	<0.00343	<0.00343	<0.00343
鋅	mg/L	25	50	0.01638	0.0175	0.025	0.046	0.1352	0.00685	0.02286	0.01778
汞	mg/L	*	0.02	ND	ND	ND	<0.0006	<0.0006	<0.0006	<0.0006	<0.0006
砷	mg/L	0.25	0.5	0.00258	0.00589	0.00513	0.00636	0.00287	0.00531	0.00441	0.0057
鐵	mg/L	1.5	*	0.05	0.1	ND	0.21	0.2	0.18	0.38	0.19
錳	mg/L	0.25	*	0.35	0.25	0.16	0.27	0.32	0.37	0.34	0.49
油脂	mg/L	*	*	ND	ND	ND	2.5	2.5	2.5	2.5	2.5
總有機碳(TOC)	mg/L	10	*	5.7	ND	2.02	0.55	2.56	3.39	1.86	1.35
總酚	mg/L	*	0.14	ND	ND	ND	<0.007	<0.007	<0.007	<0.007	<0.007
2,4,5-三氯酚	mg/L	*	*	—	—	—	—	—	—	—	—
2,4,6-三氯酚	mg/L	*	*	—	—	—	—	—	—	—	—
五氯酚	mg/L	*	*	—	—	—	—	—	—	—	—
苯	mg/L	*	0.05	ND	ND	ND	<0.002	<0.002	<0.002	<0.002	<0.002
甲苯	mg/L	*	10	ND	ND	ND	<0.0006	<0.0006	<0.0006	<0.0006	<0.0006
二甲苯	mg/L	*	*	ND	ND	ND	<0.0006	<0.0006	<0.0006	<0.0006	<0.0006
乙苯	mg/L	*	*	ND	ND	ND	<0.0006	<0.0006	<0.0006	<0.0006	<0.0006
氯苯	mg/L	*	1	—	—	—	—	—	—	—	—
1,4-二氯苯	mg/L	*	0.75	—	—	—	—	—	—	—	—
萘	mg/L	*	0.4	—	—	—	—	—	—	—	—
氯甲烷	mg/L	*	0.3	—	—	—	—	—	—	—	—
二氯甲烷	mg/L	*	*	—	—	—	—	—	—	—	—
氯仿	mg/L	*	1	—	—	—	—	—	—	—	—
1,1-二氯乙烷	mg/L	*	8.5	—	—	—	—	—	—	—	—
1,2-二氯乙烷	mg/L	*	0.05	—	—	—	—	—	—	—	—
1,1,2-三氯乙烷	mg/L	*	*	—	—	—	—	—	—	—	—
氯乙烯	mg/L	*	0.02	ND	ND	ND	<0.004	<0.004	<0.004	<0.004	<0.004
1,1-二氯乙烯	mg/L	*	0.07	—	—	—	—	—	—	—	—
順-1,2-二氯乙烯	mg/L	*	0.7	—	—	—	—	—	—	—	—
反-1,2-二氯乙烯	mg/L	*	1	—	—	—	—	—	—	—	—
三氯乙烯	mg/L	*	0.05	—	—	—	—	—	—	—	—
四氯乙烯	mg/L	*	0.05	—	—	—	—	—	—	—	—
四氯化碳	mg/L	*	0.05	—	—	—	—	—	—	—	—
總石油碳氫化合物	mg/L	*	*	—	—	—	—	—	—	—	—
氯化物	mg/L	*	*	—	—	—	—	—	—	—	—
甲基第三丁基醚	mg/L	*	*	—	—	—	—	—	—	—	—
甲醛	mg/L	*	*	—	—	—	—	—	—	—	—
1,2-二氯苯	mg/L	*	*	—	—	—	—	—	—	—	—
3,3'-二氯聯苯胺	mg/L	*	*	—	—	—	—	—	—	—	—
1,1,1-三氯乙烷	mg/L	*	*	—	—	—	—	—	—	—	—
柴油總碳氫化合物	mg/L	*	*	—	—	—	—	—	—	—	—

註：1.「*」表示法規尚未規定，“—”表示並無監測

2.若低於方法偵測極限之測定值以「ND」表示，若高於方法偵測極限(MDL)但低於檢量線最低點濃度時，以「<檢測報告最低位數單位值」表示

3.第二類地下水污染管制標準法源：90.11.21 環署水字第 0073680 號令發布。

4.第二類地下水污染監測標準法源：90.11.21 環署水字第 0073671 號令發布。

環評井 4 歷年之地下水水質與監測標準及管制標準比較

分析項目	單位	監測基準	管制標準	93年 第2季	93年 第3季	93年 第4季	94年 第1季	94年 第2季	94年 第3季	94年 第4季	95年 第1季	95年 第2季	95年 第3季
水溫	℃	*	*	24.1	26.4	26.7	19.6	21.3	26.9	26.3	21.7	27.3	25.3
pH 值	-	*	*	7.74	7.6	7.5	7.5	7.7	7.1	7.8	7.5	7.7	7.7
濁度	NTU	*	*	1.5	2.3	9.2	40	25	7.2	2.2	2.8	2.1	1.8
導電度	µmho/cm	*	*	6300	2770	3790	1290	805	9250	2496	12800	7090	620
總溶解固體	mg/L	1250	*	3160	4800	28200	1830	5310	6050	1790	3020	4470	535
總硬度	mg/L	750	*	760	1820	4220	314	1200	1880	1200	806	1080	210
氯鹽	mg/L	625	*	1315	1950	14500	776	2160	2550	485	1400	2060	2030
總餘氯	mg/L	*	*	<0.2	<0.2	<0.036	<0.036	<0.036	<0.036	<0.036	<0.036	<0.036	<0.036
硫酸鹽	mg/L	625	*	1006	504	2160	292	322	305	170	244	493	117
硫化物	mg/L	*	*	0.01	0.005	0.005	0.01	0.02	0.04	0.01	0.01	0.01	0.01
氨氮	mg/L	0.25	*	1.07	1.39	1.68	5.38	5.94	5.98	0.07	2.05	0.14	0.2
亞硝酸鹽氮	mg/L	*	10	<0.001	0.17	0.01	0.01	0.19	1.28	0.015	0.03	0.026	<0.001
硝酸鹽氮	mg/L	25	100	0.21	0.49	0.68	0.09	7.1	1.72	0.14	0.54	0.8	0.11
無機氮含量	mg/L	*	*	1.28	2.05	2.36	5.47	13.23	8.98	0.225	2.62	0.97	0.31
總含氮量	mg/L	*	*	2.69	7.18	3.71	5.76	13.8	6.7	0.54	2.88	1.29	0.55
氯鹽	mg/L	*	*	1.14	0.51	0.47	0.24	0.72	0.21	0.91	1.13	0.82	0.88
鎘	mg/L	0.025	0.05	<0.00572	<0.031	<0.031	<0.031	0.019	<0.002	0.006	<0.002	<0.002	<0.002
鉻	mg/L	0.25	0.5	<0.00406	<0.024	<0.024	<0.024	<0.024	<0.024	<0.024	<0.024	<0.024	ND
銅	mg/L	5	10	0.00286	<0.00149	<0.0042	<0.0042	<0.0042	<0.0042	<0.03	0.074	<0.019	0.039
鎳	mg/L	*	1	0.00683	0.046	<0.041	<0.041	<0.041	0.127	0.041	<0.041	<0.041	<0.018
鉛	mg/L	0.25	0.5	<0.00343	<0.041	<0.041	<0.041	<0.041	<0.019	<0.019	<0.019	<0.019	ND
鋅	mg/L	25	50	0.01236	<0.045	<0.045	<0.045	<0.045	0.055	0.034	0.037	<0.032	<0.032
汞	mg/L	*	0.02	<0.0006	0.0011	0.0013	<0.001	<0.001	0.0008	0.0034	0.0025	0.001	0.0009
砷	mg/L	0.25	0.5	0.01064	0.003	0.0014	0.0312	0.0226	0.0661	0.0051	0.02	0.0017	0.0011
鐵	mg/L	1.5	*	<0.04	1.5	0.506	2.51	0.041	2.94	0.179	0.465	0.081	0.043
錳	mg/L	0.25	*	0.14	0.751	1.32	0.349	0.322	0.88	0.039	0.456	0.033	0.058
油脂	mg/L	*	*	2.5	0.2	0.4	6.7	5.7	0.2	1.2	1.7	7.7	0.1
總有機碳(TOC)	mg/L	10	*	0.55	6.38	1.89	3.35	1.87	4.4	56.7	6.8	1.67	1.39
總酚	mg/L	*	0.14	<0.007	<0.0006	<0.0006	0.004	0.0039	0.0058	0.0052	<0.001	0.0039	0.01
2,4,5-三氯酚	mg/L	*	*	—	—	—	—	—	—	—	—	—	—
2,4,6-三氯酚	mg/L	*	*	—	—	—	—	—	—	—	—	—	—
五氯酚	mg/L	*	*	—	—	—	—	—	—	—	—	—	—
苯	mg/L	*	0.05	<0.002	<0.001	<0.001	<0.001	<0.001	<0.001	<0.001	<0.001	<0.001	<0.001
甲苯	mg/L	*	10	<0.0006	<0.001	<0.001	<0.001	<0.001	<0.001	<0.001	<0.001	<0.001	ND
二甲苯	mg/L	*	*	<0.0006	<0.001	<0.001	<0.001	<0.001	<0.001	<0.001	<0.001	<0.001	ND
乙苯	mg/L	*	*	<0.0006	<0.001	<0.001	<0.001	<0.001	<0.001	<0.001	<0.001	<0.001	<0.001
氯苯	mg/L	*	1	—	—	—	—	—	—	—	—	—	—
1,4-二氯苯	mg/L	*	0.75	—	—	—	—	—	—	—	—	—	—
萘	mg/L	*	0.4	—	<0.001	<0.001	<0.001	<0.001	<0.001	<0.001	<0.001	<0.001	ND
氯甲烷	mg/L	*	0.3	—	—	—	—	—	—	—	—	—	—
二氯甲烷	mg/L	*	*	—	—	—	—	—	—	—	—	—	—
氯仿	mg/L	*	1	—	<0.001	<0.001	<0.001	<0.001	<0.001	<0.001	<0.001	<0.001	ND
1,1-二氯乙烷	mg/L	*	8.5	—	<0.001	<0.001	<0.001	<0.001	<0.001	<0.001	<0.001	<0.001	<0.001
1,2-二氯乙烷	mg/L	*	0.05	—	—	—	—	—	—	—	—	—	—
1,1,2-三氯乙烷	mg/L	*	*	—	—	—	—	—	—	—	—	—	—
氯乙烯	mg/L	*	0.02	<0.004	<0.001	<0.001	<0.001	<0.001	<0.001	<0.001	<0.001	<0.001	<0.001
1,1-二氯乙烯	mg/L	*	0.07	—	<0.001	<0.001	<0.001	<0.001	<0.001	<0.001	<0.001	<0.001	ND
順-1,2-二氯乙烯	mg/L	*	0.7	—	—	—	—	—	—	—	—	—	—
反-1,2-二氯乙烯	mg/L	*	1	—	—	—	—	—	—	—	—	—	—
三氯乙烯	mg/L	*	0.05	—	—	—	—	—	—	—	—	—	—
四氯乙烯	mg/L	*	0.05	—	—	—	—	—	—	—	—	—	—
四氯化碳	mg/L	*	0.05	—	—	—	—	—	—	—	—	—	—
總石油碳氫化合物	mg/L	*	*	—	—	—	—	—	—	—	—	—	—
氯化物	mg/L	*	*	—	—	—	—	—	—	—	—	—	—
甲基第三丁基醚	mg/L	*	*	—	—	—	—	—	—	—	—	—	—
甲醛	mg/L	*	*	—	—	—	—	—	—	—	—	—	—
1,2-二氯苯	mg/L	*	*	—	—	—	—	—	—	—	—	—	—
3,3'-二氯聯苯胺	mg/L	*	*	—	—	—	—	—	—	—	—	—	—
1,1,1-三氯乙烷	mg/L	*	*	—	—	—	—	—	—	—	—	—	—
柴油總碳氫化合物	mg/L	*	*	—	—	—	—	—	—	—	—	—	—

註：1.「*」表示法規尚未規定，「—」表示並無監測

2.若低於方法偵測極限之測定值以「ND」表示，若高於方法偵測極限(MDL)但低於檢量線最低點濃度時，以「<檢測報告最低位數單位值」表示

3.第二類地下水污染管制標準法源：90.11.21 環署水字第 0073680 號令發布。

4.第二類地下水污染監測標準法源：90.11.21 環署水字第 0073671 號令發布。

環評井 4 歷年之地下水水質與監測標準及管制標準比較

分析項目	單位	監測基準	管制標準	95 年 第 4 季	96 年 第 1 季	96 年 第 2 季	96 年 第 3 季	96 年 第 4 季	97 年 第 1 季	97 年 第 2 季	97 年 第 3 季	97 年 第 4 季
水溫	℃	*	*	22.8	23.5	25.5	25.3	24.1	24.3	24	24	25.9
pH 值	-	*	*	7.6	7.5	7.9	7.3	7.5	7.6	7.1	7.1	7.6
濁度	NTU	*	*	2.2	3.3	11.2	6.5	2.6	27	13	13	8.1
導電度	µmho/cm	*	*	6610	6160	5760	1690	1920	6060	5410	5410	1720
總溶解固體	mg/L	1250	*	1640	1970	778	1970	712	4710	797	797	1000
總硬度	mg/L	750	*	444	438	446	623	438	1020	509	509	426
氯鹽	mg/L	625	*	590	730	554	762	144	406	60.1	60.1	311
總餘氯	mg/L	*	*	ND	ND	ND	ND	ND	ND	ND	ND	ND
硫酸鹽	mg/L	625	*	248	216	157	170	112	215	153	153	95.7
硫化物	mg/L	*	*	ND	0.02	0.01	0.02	ND	0.03	0.02	0.02	ND
氨氮	mg/L	0.25	*	0.29	0.47	0.18	0.97	0.023	1.83	0.52	0.52	0.24
亞硝酸鹽氮	mg/L	*	10	0.09	ND	0.028	0.333	0.57	0.03	<0.001	<0.001	<0.001
硝酸鹽氮	mg/L	25	100	0.39	0.28	3.5	2.77	0.34	0.09	0.12	0.12	0.05
無機氮含量	mg/L	*	*	0.77	0.75	3.71	4.07	0.91	1.95	0.65	0.65	0.29
總含氮量	mg/L	*	*	0.83	1.37	3.97	4.4	1.54	2.51	0.81	0.81	1.08
氯鹽	mg/L	*	*	0.98	0.78	0.3	0.28	0.8	0.17	0.27	0.27	0.66
鎘	mg/L	0.025	0.05	ND	ND	ND	ND	ND	ND	ND	ND	ND
鉻	mg/L	0.25	0.5	ND	ND	<0.007	<0.007	ND	ND	<0.007	<0.007	ND
銅	mg/L	5	10	<0.018	ND	ND	<0.01	ND	ND	<0.015	<0.015	ND
鎳	mg/L	*	1	ND	ND	0.009	ND	ND	ND	0.019	0.019	ND
鉛	mg/L	0.25	0.5	ND	ND	<0.01	ND	<0.0127	<0.0127	ND	ND	ND
鋅	mg/L	25	50	0.026	ND	0.016	0.016	0.016	0.01	0.042	0.042	ND
汞	mg/L	*	0.02	0.0013	ND	<0.00045	<0.0009	0.001	0.0013	<0.0009	<0.0009	ND
砷	mg/L	0.25	0.5	0.0053	0.0063	0.003	0.0074	0.0013	0.0116	0.0104	0.0104	0.0128
鐵	mg/L	1.5	*	0.175	0.155	0.955	1.46	0.105	1.62	2.07	2.07	ND
錳	mg/L	0.25	*	0.163	0.244	0.769	0.604	0.122	0.692	0.359	0.359	0.2
油脂	mg/L	*	*	0.1	0.1	0.2	0.4	0.5	0.5	0.6	0.6	<1.0
總有機碳(TOC)	mg/L	10	*	1.4	1.33	2.14	1.93	1.31	1.17	1.16	1.16	1.1
總酚	mg/L	*	0.14	0.0024	ND	0.008	0.0085	0.0089	0.008	ND	ND	ND
2,4,5-三氯酚	mg/L	*	*	—	—	—	—	—	—	—	—	—
2,4,6-三氯酚	mg/L	*	*	—	—	—	—	—	—	—	—	—
五氯酚	mg/L	*	*	—	—	—	—	—	—	—	—	—
苯	mg/L	*	0.05	ND	ND	ND	ND	ND	ND	ND	ND	ND
甲苯	mg/L	*	10	ND	ND	ND	ND	ND	ND	ND	ND	ND
二甲苯	mg/L	*	*	ND	ND	ND	ND	ND	ND	ND	ND	ND
乙苯	mg/L	*	*	ND	ND	ND	ND	ND	ND	ND	ND	ND
氯苯	mg/L	*	1	—	—	—	—	—	—	—	—	—
1,4-二氯苯	mg/L	*	0.75	—	—	—	—	—	—	—	—	—
萘	mg/L	*	0.4	ND	ND	ND	ND	ND	ND	ND	ND	ND
氯甲烷	mg/L	*	0.3	—	—	—	—	—	—	—	—	—
二氯甲烷	mg/L	*	*	—	—	—	—	—	—	—	—	—
氯仿	mg/L	*	1	ND	ND	ND	ND	ND	ND	ND	ND	ND
1,1-二氯乙烷	mg/L	*	8.5	ND	ND	ND	ND	ND	ND	ND	ND	ND
1,2-二氯乙烷	mg/L	*	0.05	—	—	—	—	—	—	—	—	—
1,1,2-三氯乙烷	mg/L	*	*	—	—	—	—	—	—	—	—	—
氯乙烯	mg/L	*	0.02	ND	ND	ND	ND	ND	ND	ND	ND	ND
1,1-二氯乙烯	mg/L	*	0.07	ND	ND	ND	ND	ND	ND	ND	ND	ND
順-1,2-二氯乙烯	mg/L	*	0.7	—	—	—	—	—	—	—	—	—
反-1,2-二氯乙烯	mg/L	*	1	—	—	—	—	—	—	—	—	—
三氯乙烯	mg/L	*	0.05	—	—	—	—	—	—	—	—	—
四氯乙烯	mg/L	*	0.05	—	—	—	—	—	—	—	—	—
四氯化碳	mg/L	*	0.05	—	—	—	—	—	—	—	—	—
總石油碳氫化合物	mg/L	*	*	—	—	—	—	—	—	—	—	—
氯化物	mg/L	*	*	—	—	—	—	—	—	—	—	—
甲基第三丁基醚	mg/L	*	*	—	—	—	—	—	—	—	—	ND
甲醛	mg/L	*	*	—	—	—	—	—	—	—	—	ND
1,2-二氯苯	mg/L	*	*	—	—	—	—	—	—	—	—	—
3,3'-二氯聯苯胺	mg/L	*	*	—	—	—	—	—	—	—	—	—
1,1,1-三氯乙烷	mg/L	*	*	—	—	—	—	—	—	—	—	—
柴油總碳氫化合物	mg/L	*	*	—	—	—	—	—	—	—	—	—

註：1.「*」表示法規尚未規定，「—」表示並無監測

2.若低於方法偵測極限之測定值以「ND」表示，若高於方法偵測極限(MDL)但低於檢量線最低點濃度時，以『<檢測報告最低位數單位值』表示

3.第二類地下水污染管制標準法源：90.11.21 環署水字第 0073680 號令發布。

4.第二類地下水污染監測標準法源：90.11.21 環署水字第 0073671 號令發布。

環評井 4 歷年之地下水水質與監測標準及管制標準比較

分析項目	單位	監測基準	管制標準	98 年 第 1 季	98 年 第 2 季	98 年 第 3 季	98 年 第 4 季	99 年 第 1 季	99 年 第 2 季
水溫	℃	*	*	25.5	26.3	27.8	25.9	25.9	25.7
pH 值	-	*	*	7.6	7.6	7.7	7.6	7.9	7.9
濁度	NTU	*	*	38	2.9	5.2	2.3	45	65
導電度	umho/cm	*	*	3650	4120	4160	4710	3900	3820
總溶解固體	mg/L	1250	*	1000	2120	2360	2440	1980	2040
總硬度	mg/L	750	*	472	389	417	498	359	349
氯鹽	mg/L	625	*	197	598	493	1130	791	797
總餘氯	mg/L	*	*	ND	<0.02	0.03	0.02	0.13	0.03
硫酸鹽	mg/L	625	*	282	356	280	356	279	275
硫化物	mg/L	*	*	ND	ND	ND	ND	ND	ND
氨氮	mg/L	0.25	*	0.2	0.24	1.24	1.29	1.19	1
亞硝酸鹽氮	mg/L	*	10	<0.01	<0.001	<0.01	<0.01	0.01	0.01
硝酸鹽氮	mg/L	25	100	0.01	0.01	0.02	ND	0.03	0.01
無機氯含量	mg/L	*	*	0.21	0.28	1.26	1.29	1.23	1.02
總含氯量	mg/L	*	*	1.37	2.93	1.75	1.65	3.52	1.24
氯鹽	mg/L	*	*	0.86	0.97	0.97	1.17	1.06	1.48
鎘	mg/L	0.025	0.05	ND	ND	ND	ND	ND	ND
鉻	mg/L	0.25	0.5	ND	ND	ND	ND	ND	ND
銅	mg/L	5	10	ND	ND	ND	ND	ND	ND
鎳	mg/L	*	1	ND	ND	ND	ND	ND	ND
鉛	mg/L	0.25	0.5	ND	0.009	ND	ND	ND	ND
鋅	mg/L	25	50	ND	0.007	0.02	ND	<0.020(0.018)	ND
汞	mg/L	*	0.02	ND	ND	ND	ND	ND	ND
砷	mg/L	0.25	0.5	0.009	0.0102	0.012	0.0064	0.0064	0.0064
鐵	mg/L	1.5	*	0.067	0.039	0.053	ND	<0.100(0.064)	0.254
錳	mg/L	0.25	*	0.219	0.171	0.212	0.199	0.149	0.105
油脂	mg/L	*	*	<1.0	<1.0	<1.0	<1.0	<1.0	<1.0
總有機碳(TOC)	mg/L	10	*	1.8	0.9	1.2	0.7	2.2	2.2
總酚	mg/L	*	0.14	0.0128	ND	0.0253	0.0009	ND	ND
2,4,5-三氯酚	mg/L	*	*	-	-	-	-	-	-
2,4,6-三氯酚	mg/L	*	*	-	-	-	-	-	-
五氯酚	mg/L	*	*	-	-	-	-	-	-
苯	mg/L	*	0.05	ND	ND	ND	ND	ND	ND
甲苯	mg/L	*	10	ND	ND	ND	ND	ND	ND
二甲苯	mg/L	*	100	ND	ND	ND	ND	ND	ND
乙苯	mg/L	*	7	ND	ND	ND	ND	ND	ND
氯苯	mg/L	*	1	-	-	-	-	ND	ND
1,4-二氯苯	mg/L	*	0.75	-	-	-	-	ND	ND
萘	mg/L	*	0.4	ND	ND	ND	ND	ND	ND
氯甲烷	mg/L	*	0.3	-	-	-	-	ND	ND
二氯甲烷	mg/L	*	0.05	-	ND	ND	ND	ND	ND
氯仿	mg/L	*	1	ND	ND	ND	ND	ND	ND
1,1-二氯乙烷	mg/L	*	8.5	ND	ND	ND	ND	ND	ND
1,2-二氯乙烷	mg/L	*	0.05	-	-	-	-	ND	ND
1,1,2-三氯乙烷	mg/L	*	0.05	-	-	-	ND	ND	ND
氯乙烯	mg/L	*	0.02	ND	ND	ND	ND	ND	ND
1,1-二氯乙烯	mg/L	*	0.07	ND	ND	ND	ND	ND	ND
順-1,2-二氯乙烯	mg/L	*	0.7	-	-	-	-	ND	ND
反-1,2-二氯乙烯	mg/L	*	1	-	-	-	-	ND	ND
三氯乙烯	mg/L	*	0.05	-	-	-	-	ND	ND
四氯乙烯	mg/L	*	0.05	-	-	-	-	ND	ND
四氯化碳	mg/L	*	0.05	-	-	-	-	ND	ND
總石油碳氫化合物	mg/L	*	*	-	-	-	-	-	-
氯化物	mg/L	*	0.5	-	-	-	ND	ND	ND
甲基第三丁基醚	mg/L	*	*	ND	ND	0.001	ND	ND	ND
甲醛	mg/L	*	*	ND<3.0	ND	ND	ND	ND	ND
1,2-二氯苯	mg/L	*	*	-	-	-	-	-	-
3,3'-二氯聯苯胺	mg/L	*	*	-	-	-	-	-	-
1,1,1-三氯乙烷	mg/L	*	*	-	-	-	-	-	-
柴油總碳氫化合物	mg/L	*	10	-	<0.5	<0.50	<0.50	<0.50	<0.50

註：1.「*」表示法規尚未規定，“-”表示並無監測

2.若低於方法偵測極限之測定值以「ND」表示，若高於方法偵測極限(MDL)但低於檢量線最低點濃度時，以『<檢測報告最低位數單位值』表示

3.第二類地下水污染管制標準法源：98.1.15 環署土字第 0980003647 號令發布。

4.第二類地下水污染監測標準法源：90.11.21 環署水字第 0073671 號令發布。

環評井 4 歷年之地下水水質與監測標準及管制標準比較

分析項目	單位	監測基準	管制標準	99 年 第 3 季	99 年 第 4 季	100 年 第 1 季	100 年 第 2 季	100 年 第 3 季	100 年 第 4 季
水溫	℃	*	*	26.6	25.5	24.3	24.9	26	25.1
pH 值	-	*	*	7.2	7.6	7.6	7.8	8.0	7.8
濁度	NTU	*	*	0.07	85	360	32	45	40
導電度	µmho/cm	*	*	2280	3320	3540	3350	2190	3050
總溶解固體	mg/L	1250	*	1480	1960	1900	1800	1700	1760
總硬度	mg/L	750	*	800	399	1060	392	360	348
氯鹽	mg/L	625	*	394	638	643	638	637	592
總銨氮	mg/L	*	*	0.13	0.06	0.11	0.14	0.04	0.09
硫酸鹽	mg/L	625	*	134	262	279	302	319	315
硫化物	mg/L	*	*	ND	0.02	0.19	<0.04(0.02)	<0.04(0.03)	<0.04(0.02)
氨氮	mg/L	0.25	*	0.08	0.69	0.88	1.03	0.95	0.99
亞硝酸鹽氮	mg/L	*	10	0.49	<0.01	0.01	0.01	<0.01(0.003)	<0.01(0.003)
硝酸鹽氮	mg/L	25	100	0	0.02	<0.05(0.02)	<0.05(0.03)	<0.05(0.02)	ND
無機氮含量	mg/L	*	*	0.57	0.71	0.89	1.07	0.95	0.99
總含氮量	mg/L	*	*	0.56	1.23	1.03	1.36	1.39	1.1
氯鹽	mg/L	*	*	0.6	1.1	1.08	1.2	1.22	1.25
鎘	mg/L	0.025	0.05	ND	ND	ND	ND	ND	ND
鉻	mg/L	0.25	0.5	ND	ND	ND	<0.020(0.003)	ND	ND
銅	mg/L	5	10	ND	ND	ND	ND	ND	ND
鎳	mg/L	*	1	ND	ND	ND	ND	<0.020(0.006)	ND
鉛	mg/L	0.25	0.5	ND	ND	ND	ND	<0.020(0.006)	ND
鋅	mg/L	25	50	<0.020(0.012)	ND	<0.02(0.015)	ND	<0.020(0.018)	<0.020(0.0016)
汞	mg/L	*	0.02	ND	ND	ND	ND	ND	ND
砷	mg/L	0.25	0.5	0.0014	0.0007	0.0016	0.003	0.0033	0.0028
鐵	mg/L	1.5	*	<0.100(0.082)	0.043	<0.1(0.089)	<0.100(0.042)	<0.100(0.047)	<0.100(0.025)
錳	mg/L	0.25	*	0.296	0.244	0.218	0.141	0.132	0.116
油脂	mg/L	*	*	<1.0	<1.0	<1.0	<1.0	<1.0	<1.0
總有機碳(TOC)	mg/L	10	*	4	0.9	0.9	3.2	1.4	0.7
總酚	mg/L	*	0.14	ND	ND	ND	ND	ND	ND
2,4,5-三氯酚	mg/L	*	*	—	—	—	—	—	—
2,4,6-三氯酚	mg/L	*	*	—	—	—	—	—	—
五氯酚	mg/L	*	*	—	—	—	—	—	—
苯	mg/L	*	0.05	ND	ND	ND	ND	ND	ND
甲苯	mg/L	*	10	ND	ND	ND	ND	0.00073	ND
二甲苯	mg/L	*	100	ND	ND	ND	ND	ND	ND
乙苯	mg/L	*	7	ND	ND	ND	ND	ND	ND
氯苯	mg/L	*	1	ND	ND	ND	ND	ND	ND
1,4-二氯苯	mg/L	*	0.75	ND	ND	ND	ND	ND	ND
萘	mg/L	*	0.4	ND	ND	ND	ND	ND	ND
氯甲烷	mg/L	*	0.3	ND	ND	ND	ND	ND	ND
二氯甲烷	mg/L	*	0.05	ND	ND	ND	ND	ND	ND
氯仿	mg/L	*	1	ND	ND	ND	ND	ND	ND
1,1-二氯乙烷	mg/L	*	8.5	ND	ND	ND	ND	ND	ND
1,2-二氯乙烷	mg/L	*	0.05	ND	ND	ND	ND	ND	ND
1,1,2-三氯乙烷	mg/L	*	0.05	ND	ND	ND	ND	ND	ND
氯乙烯	mg/L	*	0.02	ND	ND	ND	ND	ND	ND
1,1-二氯乙烯	mg/L	*	0.07	ND	ND	ND	ND	ND	ND
順-1,2-二氯乙烯	mg/L	*	0.7	ND	ND	ND	ND	ND	ND
反-1,2-二氯乙烯	mg/L	*	1	ND	ND	ND	ND	ND	ND
三氯乙烯	mg/L	*	0.05	ND	ND	ND	ND	ND	ND
四氯乙烯	mg/L	*	0.05	ND	ND	ND	ND	ND	ND
四氯化碳	mg/L	*	0.05	ND	ND	ND	ND	ND	ND
總石油碳氫化合物	mg/L	*	*	—	—	—	—	—	—
氯化物	mg/L	*	0.5	ND	ND	ND	ND	ND	<0.01(0.001)
甲基第三丁基醚	mg/L	*	*	ND	ND	ND	ND	ND	ND
甲醛	mg/L	*	*	ND	ND	ND	ND	ND	ND
1,2-二氯苯	mg/L	*	*	—	—	—	—	—	—
3,3'-二氯聯苯胺	mg/L	*	*	—	—	—	—	—	—
1,1,1-三氯乙烷	mg/L	*	*	—	—	—	—	—	—
柴油總碳氫化合物	mg/L	*	10	<0.50	<0.5	<0.50	<0.500	<0.500	<0.500

註：1.「*」表示法規尚未規定，「—」表示並無監測

2.若低於方法偵測極限之測定值以「ND」表示，若高於方法偵測極限(MDL)但低於檢量線最低點濃度時，以「<檢測報告最低位數單位值」表示

3.第二類地下水污染管制標準法源：98.1.15 環署土字第 0980003647 號令發布。

4.第二類地下水污染監測標準法源：90.11.21 環署水字第 0073671 號令發布。

環評井 4 歷年之地下水水質與監測標準及管制標準比較

分析項目	單位	監測基準	管制標準	101 年 第 1 季	101 年 第 2 季	101 年 第 3 季	101 年 第 4 季	102 年 第 1 季	102 年 第 2 季	102 年 第 3 季	102 年 第 4 季
水溫	℃	*	*	24	25.3	26.1	25.1	23.8	24.6	26.9	25.9
pH 值	-	*	*	7.7	7.8	7.3	7.7	7.8	7.8	7.1	7.6
濁度	NTU	*	*	18	1.1	0.65	1.1	1	0.7	1.6	3.8
導電度	μmho/cm	*	*	3380	2930	2530	2940	2220	2290	4490	1880
總溶解固體	mg/L	1250	*	1950	2120	1850	1800	1070	1280	2300	1030
總硬度	mg/L	750	*	473	352	672	481	251	285	1160	630
氯鹽	mg/L	625	*	640	573	505	554	366	358	1050	310
總餘氯	mg/L	*	*	0.11	0.08	0.07	0.06	0.05	0.18	0.02	0.15
硫酸鹽	mg/L	625	*	313	296	170	291	254	268	305	110
硫化物	mg/L	*	*	ND	ND	ND	0.04	ND	<0.04(0.01)	ND	<0.04(0.01)
氫氣	mg/L	0.25	*	1.04	1.11	0.07	1.32	1.02	1.01	0.05	0.26
亞硝酸鹽氮	mg/L	*	10	0.01	ND	0.01	ND	ND	ND	<0.01(0.005)	<0.01(0.005)
硝酸鹽氮	mg/L	25	100	ND	ND	0.05	<0.05(0.01)	0.62	ND	<0.05(0.01)	<0.05(0.02)
無機氯含量	mg/L	*	*	1.05	1.11	0.13	1.32	1.64	1.64	0.06	0.28
總含氯量	mg/L	*	*	1.14	1.48	0.46	1.35	1.64	1.07	0.46	0.31
氯鹽	mg/L	*	*	1.14	1.1	0.63	1.26	1.26	1.11	0.72	0.63
鎘	mg/L	0.025	0.05	ND	ND	ND	ND	ND	ND	ND	ND
鉻	mg/L	0.25	0.5	ND	<0.02(0.003)	ND	ND	ND	ND	ND	ND
銅	mg/L	5	10	ND	ND	ND	ND	ND	ND	ND	ND
鎳	mg/L	*	1	ND	ND	ND	ND	ND	ND	<0.02(0.003)	ND
鉛	mg/L	0.25	0.5	<0.02(0.004)	<0.02(0.004)	<0.02(0.005)	ND	ND	ND	<0.02(0.007)	ND
鋅	mg/L	25	50	ND	0.022	0.023	ND	<0.02(0.014)	<0.02(0.008)	<0.02(0.012)	<0.02(0.009)
汞	mg/L	*	0.02	ND	ND	ND	ND	ND	ND	ND	ND
砷	mg/L	0.25	0.5	0.0023	0.0045	<0.02(0.006)	<0.02(0.0018)	<0.02(0.0013)	<0.02(0.0017)	<0.02(0.0017)	ND
鐵	mg/L	1.5	*	<0.10(0.031)	<0.10(0.024)	<0.10(0.032)	<0.10(0.088)	<0.10(0.030)	<0.10(0.034)	<0.10(0.031)	<0.10(0.023)
錳	mg/L	0.25	*	0.184	0.169	0.621	0.379	0.161	0.16	1.35	0.81
油脂	mg/L	*	*	<1.0	<1.0	<1.0	<1.0	<1.0	<1.0	<1.0	<1.0
總有機碳(TOC)	mg/L	10	*	0.9	0.5	0.3	0.4	0.5	0.5	0.9	1.1
總酚	mg/L	*	0.14	ND	ND	ND	ND	ND	ND	ND	ND
2,4,5-三氯酚	mg/L	*	*	—	—	—	—	—	—	—	—
2,4,6-三氯酚	mg/L	*	*	—	—	—	—	—	—	—	—
五氯酚	mg/L	*	*	—	—	—	—	—	—	—	—
苯	mg/L	*	0.05	ND	ND	ND	ND	ND	ND	ND	ND
甲苯	mg/L	*	10	ND	ND	ND	ND	ND	ND	ND	ND
二甲苯	mg/L	*	100	ND	ND	ND	ND	ND	ND	ND	ND
乙苯	mg/L	*	7	ND	ND	ND	ND	ND	ND	ND	ND
氯苯	mg/L	*	1	ND	ND	ND	ND	ND	ND	ND	ND
1,4-二氯苯	mg/L	*	0.75	ND	ND	ND	ND	ND	ND	ND	ND
萘	mg/L	*	0.4	ND	ND	ND	ND	ND	ND	ND	ND
氯甲烷	mg/L	*	0.3	ND	ND	ND	ND	ND	ND	ND	ND
二氯甲烷	mg/L	*	0.05	ND	ND	ND	ND	ND	ND	ND	ND
氯仿	mg/L	*	1	ND	ND	ND	ND	ND	ND	ND	ND
1,1-二氯乙烷	mg/L	*	8.5	ND	ND	ND	ND	ND	ND	ND	ND
1,2-二氯乙烷	mg/L	*	0.05	ND	ND	ND	ND	ND	ND	ND	ND
1,1,2-三氯乙烷	mg/L	*	0.05	ND	ND	ND	ND	ND	ND	ND	ND
氯乙烯	mg/L	*	0.02	ND	ND	ND	ND	ND	ND	ND	ND
1,1-二氯乙烯	mg/L	*	0.07	ND	ND	ND	ND	ND	ND	ND	ND
順-1,2-二氯乙烯	mg/L	*	0.7	ND	ND	ND	ND	ND	ND	ND	ND
反-1,2-二氯乙烯	mg/L	*	1	ND	ND	ND	ND	ND	ND	ND	ND
三氯乙烯	mg/L	*	0.05	ND	ND	ND	ND	ND	ND	ND	ND
四氯乙烯	mg/L	*	0.05	ND	ND	ND	ND	ND	ND	ND	ND
四氯化碳	mg/L	*	0.05	ND	ND	ND	ND	ND	ND	ND	ND
總石油碳氫化合物	mg/L	*	*	—	—	—	—	—	—	—	—
氯化物	mg/L	*	0.5	<0.01(0.001)	ND	ND	<0.01(0.002)	<0.01(0.001)	ND	ND	ND
甲基第三丁基醚	mg/L	*	*	ND	ND	ND	ND	ND	ND	ND	ND
甲醛	mg/L	*	*	<1.00	<1.00	<1.00	<1.00	<1.00	<1.00	<1.00	<1.00
1,2-二氯苯	mg/L	*	*	—	—	—	—	—	—	—	—
3,3'-二氯聯苯胺	mg/L	*	*	—	—	—	—	—	—	—	—
1,1,1-三氯乙烷	mg/L	*	*	—	—	—	—	—	—	—	—
柴油總碳氫化合物	mg/L	*	10	<0.500	<0.500	<0.500	<0.500	<0.500	<0.500	<0.500	<0.500

註：1.「*」表示法規尚未規定，「—」表示並無監測

2.若低於方法偵測極限之測定值以「ND」表示，若高於方法偵測極限(MDL)但低於檢量線最低點濃度時，以「<檢測報告最低位數單位值」表示

3.第二類地下水污染管制標準法源：98.1.15 環署土字第 0980003647 號令發布。

4.第二類地下水污染監測標準法源：90.11.21 環署水字第 0073671 號令發布。

環評井 4 歷年之地下水水質與監測標準及管制標準比較

分析項目	單位	監測標準	管制標準	103 年 第 1 季	103 年 第 2 季	103 年 第 3 季	103 年 第 4 季	104 年 第 1 季	104 年 第 2 季	104 年 第 3 季
水溫	℃	*	*	21.7	24.9	25.3	28.6	24.6	25.8	28.1
pH 值	-	*	*	7.5	7.6	7.1	7.7	8.5	7.7	7.4
濁度	NTU	*	*	1.4	0.5	1.2	0.25	0.4	21	3.8
導電度	μmho/cm	*	*	2590	2230	5510	2390	1860	2380	4200
總溶解固體	mg/L	1250	*	1460	1490	4340	1480	1220	1440	1880
總硬度	mg/L	750	*	450	398	1190	419	393	388	902
氯鹽	mg/L	625	*	469	357	1140	7980	279	284	532
總餘氯	mg/L	*	*	0.03	0.24	0.03	ND	ND	ND	ND
硫酸鹽	mg/L	625	*	321	289	426	311	317	316	474
硫化物	mg/L	*	*	<0.04(0.02)	ND	<0.04(0.02)	ND	ND	ND	ND
氨氮	mg/L	0.25	*	1.15	0.94	0.41	1.14	0.85	1.25	1.19
亞硝酸鹽氮	mg/L	5	10	<0.01(0.003)	ND	0.01	0.04	ND	0.02	ND
硝酸鹽氮	mg/L	50	100	ND	<0.05(0.02)	0.07	0.22	ND	0.15	ND
無機氮含量	mg/L	*	*	1.16	0.96	0.49	1.4	0.85	1.42	1.19
總含氮量	mg/L	*	*	1.24	1.36	0.77	1.52	1.23	2.05	1.43
氯鹽	mg/L	4	8	0.81	0.97	0.6	0.96	0.98	1.02	0.88
鎘	mg/L	0.025	0.05	ND	ND	ND	ND	ND	ND	ND
鉻	mg/L	0.25	0.5	ND	ND	ND	ND	0.007	ND	ND
銅	mg/L	5	10	ND	ND	ND	ND	0.006	ND	ND
鎳	mg/L	0.5	1	<0.020(0.007)	ND	ND	ND	0.036	ND	0.004
鉛	mg/L	0.05	0.1	ND	ND	ND	ND	ND	ND	0.009
鋅	mg/L	25	50	ND	ND	0.098	0.017	0.005	ND	0.005
汞	mg/L	0.01	0.02	ND	ND	ND	ND	ND	ND	ND
砷	mg/L	0.25	0.5	<0.0020(0.0004)	0.0098	<0.0020(0.0005)	0.0016	0.001	0.0017	0.0059
鐵	mg/L	1.5	*	<0.100(0.029)	ND	ND	0.042	0.078	0.029	0.317
錳	mg/L	0.25	*	0.35	0.275	0.928	0.249	0.225	0.234	0.735
油脂	mg/L	*	*	2.3	<1.0	<1.0	1	3.3	2.1	5.4
總有機碳(TOC)	mg/L	10	*	0.5	0.7	0.7	3.3	4.8	3	2.9
總酚	mg/L	0.14	*	ND	ND	ND	ND	ND	ND	ND
2,4,5-三氯酚	mg/L	1.85	3.7	—	—	—	ND	ND	ND	ND
2,4,6-三氯酚	mg/L	0.05	0.1	—	—	—	ND	ND	ND	ND
五氯酚	mg/L	0.04	0.08	—	—	—	ND	ND	ND	ND
苯	mg/L	0.025	0.05	ND	ND	ND	ND	ND	ND	ND
甲苯	mg/L	5	10	ND	ND	ND	ND	ND	ND	ND
二甲苯	mg/L	50	100	ND	ND	ND	ND	ND	ND	ND
乙苯	mg/L	3.5	7	ND	ND	ND	ND	ND	ND	ND
氯苯	mg/L	0.5	1	ND	ND	ND	ND	ND	ND	ND
1,4-二氯苯	mg/L	0.375	0.75	ND	ND	ND	ND	ND	ND	ND
萘	mg/L	0.2	0.4	ND	ND	ND	ND	ND	ND	ND
氯甲烷	mg/L	0.15	0.3	ND	ND	ND	ND	ND	ND	ND
二氯甲烷	mg/L	0.025	0.05	ND	ND	ND	ND	ND	ND	ND
氯仿	mg/L	0.5	1	ND	ND	ND	ND	ND	ND	ND
1,1-二氯乙烷	mg/L	4.25	8.5	ND	ND	ND	ND	ND	ND	ND
1,2-二氯乙烷	mg/L	3	6	ND	ND	ND	ND	ND	ND	ND
1,1,2-三氯乙烷	mg/L	0.025	0.05	ND	ND	ND	ND	ND	ND	ND
氯乙烯	mg/L	0.01	0.02	ND	ND	ND	ND	ND	ND	ND
1,1-二氯乙烯	mg/L	0.035	0.07	ND	ND	ND	ND	ND	ND	ND
順-1,2-二氯乙烯	mg/L	0.35	0.7	ND	ND	ND	ND	ND	ND	ND
反-1,2-二氯乙烯	mg/L	0.5	1	ND	ND	ND	ND	ND	ND	ND
三氯乙烯	mg/L	0.025	0.05	ND	ND	ND	ND	ND	ND	ND
四氯乙烯	mg/L	0.025	0.05	ND	ND	ND	ND	ND	ND	ND
四氯化碳	mg/L	0.025	0.05	ND	ND	ND	ND	ND	ND	ND
總石油碳氫化合物	mg/L	5	10	—	<0.500	<0.500	ND	ND	ND	ND
氯化物	mg/L	0.25	0.5	ND	ND	ND	ND	ND	ND	ND
甲基第三丁基醚	mg/L	0.5	1	ND	ND	ND	ND	ND	ND	ND
甲醛	mg/L	*	*	<1.00	<1.00	<1.00	0.00123	0.00161	0.00561	0.0244
1,2-二氯苯	mg/L	0.025	0.05	—	ND	ND	ND	ND	ND	ND
3,3'-二氯聯苯胺	mg/L	0.05	0.1	—	—	—	ND	ND	ND	ND
1,1,1-三氯乙烷	mg/L	1	2	—	—	—	ND	ND	ND	ND
柴油總碳氫化合物	mg/L	*	*	<0.500	<0.500	<0.500	ND	ND	—	—

註：1. 「*」表示法規尚未規定，「—」表示並無監測

2. 若低於方法偵測極限之測定值以「ND」表示，若高於方法偵測極限(MDL)但低於檢量線最低點濃度時，以「<檢測報告最低位數單位值」表示

3. 第二類地下水污染管制標準法源：102.12.18 環署土字第 1020109478 號令發布。

4. 第二類地下水污染監測標準法源：102.12.18 環署土字第 1020109443 號令發布。

環評井 4 歷年之地下水水質與監測標準及管制標準比較

分析項目	單位	監測標準	管制標準	104 年 第 4 季	105 年 第 1 季	105 年 第 2 季	105 年 第 3 季	105 年 第 4 季	106 年 第 1 季	106 年 第 2 季
水溫	℃	*	*	28	23.7	24.8	27.1	25.1	23.3	25
pH 值	-	*	*	7.1	7.6	7.4	7.1	7.6	7.6	7.6
濁度	NTU	*	*	0.55	1.8	3.7	1.5	1.7	6.3	1.4
導電度	µmho/cm	*	*	5250	2300	6260	8470	2600	2800	2800
總溶解固體	mg/L	1250	*	3480	1590	5390	5610	1590	1720	1560
總硬度	mg/L	750	*	990	457	1440	1510	519	579	652
氯鹽	mg/L	625	*	1160	477	2120	2240	475	553	478
總餘氯	mg/L	*	*	ND<0.04	ND<0.04	ND<0.04	ND<0.04	ND<0.04	ND<0.04	0.05
硫酸鹽	mg/L	625	*	506	344	1070	972	462	485	487
硫化物	mg/L	*	*	0.02	ND<0.01	ND<0.01	ND<0.01	ND<0.007	ND<0.01	ND<0.015
氨氮	mg/L	0.25	*	0.07	1.24	0.62	0.3	1.07	1.27	1.04
亞硝酸鹽氮	mg/L	5	10	0.67	0.01	0.01	0.01	ND<0.001	ND<0.001	ND<0.001
硝酸鹽氮	mg/L	50	100	2.09	0.01	0.01	0.01	0.01	0.01	0.02
無機氮含量	mg/L	*	*	2.83	1.26	0.64	0.32	1.08	1.28	1.06
總含氮量	mg/L	*	*	3.09	1.42	0.95	0.64	1.39	1.49	1.54
氯鹽	mg/L	4	8	0.76	0.85	0.73	0.74	0.94	0.94	0.84
鎘	mg/L	0.025	0.05	ND<0.002	ND<0.002	ND<0.002	ND<0.002	ND<0.0003	ND<0.002	ND<0.002
鉻	mg/L	0.25	0.5	ND<0.002	ND<0.002	ND<0.002	0.003	ND<0.0027	ND<0.002	ND<0.002
銅	mg/L	5	10	ND<0.005	ND<0.005	ND<0.005	ND<0.005	0.007	0.007	ND<0.005
鎳	mg/L	0.5	1	0.008	0.006	0.004	ND<0.003	ND<0.0027	ND<0.003	ND<0.003
鉛	mg/L	0.05	0.1	ND<0.006	ND<0.006	ND<0.005	ND<0.005	ND<0.0024	0.009	0.007
鋅	mg/L	25	50	0.016	0.085	0.017	0.029	0.015	0.009	0.007
汞	mg/L	0.01	0.02	ND<0.0003	ND<0.0003	ND<0.0003	ND<0.0003	ND<0.0002	ND<0.0003	ND<0.0003
砷	mg/L	0.25	0.5	0.003	0.0012	0.0018	0.0025	0.0043	0.0038	0.002
鐵	mg/L	1.5	*	0.023	0.022	0.433	0.297	0.48	0.374	0.055
錳	mg/L	0.25	*	1.3	0.371	1.52	1.74	0.373	0.575	0.188
油脂	mg/L	*	*	2.6	1	0.7	0.6	0.6	0.3	0.4
總有機碳(TOC)	mg/L	10	*	2.5	3.6	4.9	4.6	2.2	3.1	3.2
總酚	mg/L	0.14	*	ND<0.0021	ND<0.0021	0.0051	ND<0.0021	ND<0.0016	ND<0.0021	ND<0.0021
2,4,5-三氯酚	mg/L	1.85	3.7	ND<0.00168	ND<0.00145	ND<0.00145	ND<0.00145	ND<0.00145	ND<0.00145	ND<0.00198
2,4,6-三氯酚	mg/L	0.05	0.1	ND<0.00169	ND<0.00135	ND<0.00135	ND<0.00135	ND<0.00135	ND<0.00135	ND<0.00191
五氯酚	mg/L	0.04	0.08	ND<0.00187	ND<0.00144	ND<0.00144	ND<0.00144	ND<0.00144	ND<0.00144	ND<0.00173
苯	mg/L	0.025	0.05	ND<0.0016	ND<0.00160	ND<0.00037	ND<0.00037	ND<0.00050	ND<0.00050	ND<0.00014
甲苯	mg/L	5	10	ND<0.00141	ND<0.00141	ND<0.00017	ND<0.00017	ND<0.00014	ND<0.00014	ND<0.00014
二甲苯	mg/L	50	100	ND<0.002	ND<0.00200	ND<0.001	ND<0.001	ND<0.00082	ND<0.00082	ND<0.00051
乙苯	mg/L	3.5	7	ND<0.00144	ND<0.00144	ND<0.00017	ND<0.00017	ND<0.00014	ND<0.00014	ND<0.00016
氯苯	mg/L	0.5	1	ND<0.00153	ND<0.00153	ND<0.00155	ND<0.00155	ND<0.00161	ND<0.00161	ND<0.00036
1,4-二氯苯	mg/L	0.375	0.75	ND<0.00152	ND<0.00152	ND<0.00036	ND<0.00036	ND<0.00055	ND<0.00055	ND<0.00036
萘	mg/L	0.2	0.4	ND<0.00153	ND<0.00153	ND<0.00018	ND<0.00018	ND<0.00014	ND<0.00014	ND<0.00033
氯甲烷	mg/L	0.15	0.3	ND<0.00155	ND<0.00155	ND<0.00167	ND<0.00167	ND<0.00182	ND<0.00182	ND<0.00149
二氯甲烷	mg/L	0.025	0.05	ND<0.00169	ND<0.00169	ND<0.00037	ND<0.00037	ND<0.00065	ND<0.00065	ND<0.00044
氯仿	mg/L	0.5	1	ND<0.00153	ND<0.00153	ND<0.00039	ND<0.00039	ND<0.00063	ND<0.00063	ND<0.00040
1,1-二氯乙烷	mg/L	4.25	8.5	ND<0.00152	ND<0.00152	ND<0.0004	ND<0.0004	ND<0.00062	ND<0.00062	ND<0.00036
1,2-二氯乙烷	mg/L	3	6	ND<0.00157	ND<0.00157	ND<0.00037	ND<0.00037	ND<0.00054	ND<0.00054	ND<0.00037
1,1,2-三氯乙烷	mg/L	0.025	0.05	ND<0.00159	ND<0.00159	ND<0.00168	ND<0.00168	ND<0.00159	ND<0.00159	ND<0.00035
氯乙烯	mg/L	0.01	0.02	ND<0.00171	ND<0.00171	ND<0.00169	ND<0.00169	ND<0.00197	ND<0.00197	ND<0.00164
1,1-二氯乙烯	mg/L	0.035	0.07	ND<0.00166	ND<0.00166	ND<0.00161	ND<0.00161	ND<0.00196	ND<0.00196	ND<0.00153
順-1,2-二氯乙烯	mg/L	0.35	0.7	ND<0.00174	ND<0.00174	ND<0.00167	ND<0.00167	ND<0.00161	ND<0.00161	ND<0.00035
反-1,2-二氯乙烯	mg/L	0.5	1	ND<0.00171	ND<0.00171	ND<0.00037	ND<0.00037	ND<0.00065	ND<0.00065	ND<0.00169
三氯乙烯	mg/L	0.025	0.05	ND<0.00147	ND<0.00147	ND<0.00036	ND<0.00036	ND<0.00059	ND<0.00059	ND<0.00175
四氯乙烯	mg/L	0.025	0.05	ND<0.00158	ND<0.00158	ND<0.00163	ND<0.00163	ND<0.00173	ND<0.00173	ND<0.00039
四氯化碳	mg/L	0.025	0.05	ND<0.00169	ND<0.00169	ND<0.00039	ND<0.00039	ND<0.00017	ND<0.00017	ND<0.00158
總石油碳氫化合物	mg/L	5	10	ND<0.171	ND<0.171	ND<0.186	ND<0.152	ND<0.186	ND<0.186	ND<0.184
氯化物	mg/L	0.25	0.5	0.009	ND<0.002	ND<0.002	ND<0.002	ND<0.002	ND<0.002	ND<0.002
甲基第三丁基醚	mg/L	0.5	1	ND<0.00142	ND<0.00142	ND<0.0004	ND<0.0004	ND<0.00050	ND<0.00050	ND<0.00134
甲醛	mg/L	*	*	ND<0.00294	0.0104	0.0114	0.00947	0.0037	ND<0.00296	0.00683
1,2-二氯苯	mg/L	0.025	0.05	ND<0.00165	ND<0.00165	ND<0.00017	ND<0.00017	ND<0.00016	ND<0.00016	ND<0.00035
3,3'-二氯聯苯胺	mg/L	0.05	0.1	ND<0.00213	ND<0.0014	ND<0.0014	ND<0.0014	ND<0.00140	ND<0.00140	ND<0.00137
1,1,1-三氯乙烷	mg/L	1	2	ND<0.00147	ND<0.00147	ND<0.00037	ND<0.00037	ND<0.00020	ND<0.00020	ND<0.00161
柴油總碳氫化合物	mg/L	*	*	-	ND<0.142	ND<0.156	ND<0.122	ND<0.156	ND<0.122	ND<0.122

註：1.「*」表示法規尚未規定，「-」表示並無監測

- 若低於方法偵測極限之測定值以「ND」表示，若高於方法偵測極限(MDL)但低於檢量線最低點濃度時，以「<檢測報告最低位數單位值」表示
- 第二類地下水污染管制標準法源：102.12.18 環署土字第 1020109478 號令發布。
- 第二類地下水污染監測標準法源：102.12.18 環署土字第 1020109443 號令發布。

環評井 4 歷年之地下水水質與監測標準及管制標準比較

分析項目	單位	監測標準	管制標準	106 年第 3 季	106 年第 4 季	107 年第 1 季	107 年第 2 季	107 年第 3 季	107 年第 4 季	108 年第 1 季
水溫	℃	*	*	25.6	26.9	23.7	25	26.4	26.4	24.4
pH 值	-	*	*	7.3	7.3	7.6	7.2	7.1	7.1	7.8
濁度	NTU	*	*	9.2	1.8	0.4	0.15	0.15	7.4	1
導電度	μmho/cm	*	*	4380	4080	2330	2140	1870	3330	2110
總溶解固體	mg/L	1250	*	3020	3780	1540	1390	734	11500	1270
總硬度	mg/L	750	*	831	847	755	508	412	2400	441
氯鹽	mg/L	625	*	1000	1750	472	201	64.6	6800	326
總餘氯	mg/L	*	*	ND<0.04	ND<0.04	ND<0.04	ND<0.04	0.07	ND<0.04	0.07
硫酸鹽	mg/L	625	*	328	342	32.8	326	224	847	383
硫化物	mg/L	*	*	ND<0.01	ND<0.01	ND<0.01	ND<0.01	ND<0.01	ND<0.01	ND<0.01
氫氣	mg/L	0.25	*	0.24	1.02	1.46	1.09	1.65	0.72	0.91
亞硝酸鹽氮	mg/L	5	10	1.08	0.01	ND<0.001	ND<0.001	ND<0.001	ND<0.001	ND<0.001
硝酸鹽氮	mg/L	50	100	4.95	0.01	0.01	ND<0.004	0.01	0.01	0.02
無機氮含量	mg/L	*	*	6.27	1.04	1.47	1.09	1.66	0.73	0.93
總含氮量	mg/L	*	*	6.55	1.19	1.54	1.12	1.77	1.11	1.19
氯鹽	mg/L	4	8	0.78	0.62	0.86	0.87	0.54	0.53	0.9
鎘	mg/L	0.025	0.05	ND<0.002	ND<0.002	ND<0.002	ND<0.002	ND<0.002	ND<0.002	ND<0.002
鉻	mg/L	0.25	0.5	ND<0.002	ND<0.002	ND<0.002	ND<0.002	ND<0.002	ND<0.002	ND<0.002
銅	mg/L	5	10	ND<0.005	ND<0.005	ND<0.005	ND<0.005	ND<0.005	ND<0.005	ND<0.005
鎳	mg/L	0.5	1	ND<0.003	ND<0.003	ND<0.003	ND<0.003	ND<0.003	ND<0.003	ND<0.003
鉛	mg/L	0.05	0.1	0.007	0.007	0.007	ND<0.006	ND<0.006	ND<0.006	ND<0.006
鋅	mg/L	25	50	0.008	ND<0.003	0.004	0.039	0.006	0.004	0.011
汞	mg/L	0.01	0.02	ND<0.0003	ND<0.0003	ND<0.0003	ND<0.0003	ND<0.0003	ND<0.0003	ND<0.0003
砷	mg/L	0.25	0.5	0.0007	0.0057	0.0003	0.0006	0.0008	0.0093	0.0021
鐵	mg/L	1.5	*	0.027	0.219	0.074	0.1	0.044	0.456	0.04
錳	mg/L	0.25	*	0.822	0.298	0.212	0.195	0.243	0.946	0.167
油脂	mg/L	*	*	<0.1(0.0)	3	1.6	0.2	<0.1	0.4	0.2
總有機碳(TOC)	mg/L	10	*	3.4	3	1.7	1.7	1.3	1.1	1.1
總酚	mg/L	0.14	*	ND<0.0021	ND<0.0021	ND<0.0021	ND<0.0021	ND<0.0021	ND<0.0021	ND<0.0021
2,4,5-三氯酚	mg/L	1.85	3.7	ND<0.00198	ND<0.00198	ND<0.00198	ND<0.00150	ND<0.00150	ND<0.00150	ND<0.00150
2,4,6-三氯酚	mg/L	0.05	0.1	ND<0.00191	ND<0.00191	ND<0.00191	ND<0.00156	ND<0.00156	ND<0.00156	ND<0.00156
五氯酚	mg/L	0.04	0.08	ND<0.00173	ND<0.00173	ND<0.00173	ND<0.00162	ND<0.00162	ND<0.00162	ND<0.00162
苯	mg/L	0.025	0.05	ND<0.00055	ND<0.00014	ND<0.00014	ND<0.00052	ND<0.00013	ND<0.00013	ND<0.00013
甲苯	mg/L	5	10	ND<0.00014	ND<0.00014	ND<0.00014	ND<0.00015	ND<0.00013	ND<0.00013	ND<0.00013
二甲苯	mg/L	50	100	ND<0.00082	ND<0.00051	ND<0.00051	ND<0.00081	ND<0.00049	ND<0.00049	ND<0.00049
乙苯	mg/L	3.5	7	ND<0.00013	ND<0.00016	ND<0.00016	ND<0.00014	ND<0.00013	ND<0.00013	ND<0.00013
氯苯	mg/L	0.5	1	ND<0.00135	ND<0.00036	ND<0.00036	ND<0.00140	ND<0.00036	ND<0.00036	ND<0.00036
1,4-二氯苯	mg/L	0.375	0.75	ND<0.00049	ND<0.00036	ND<0.00036	ND<0.00038	ND<0.00038	ND<0.00038	ND<0.00038
苯	mg/L	0.2	0.4	ND<0.00019	ND<0.00033	ND<0.00033	ND<0.00018	ND<0.00035	ND<0.00035	ND<0.00035
氯甲烷	mg/L	0.15	0.3	ND<0.00152	ND<0.00149	ND<0.00149	ND<0.00157	ND<0.00134	ND<0.00134	ND<0.00134
二氯甲烷	mg/L	0.025	0.05	ND<0.00065	ND<0.00044	ND<0.00044	ND<0.00052	ND<0.00049	ND<0.00049	ND<0.00049
氯仿	mg/L	0.5	1	ND<0.00063	ND<0.00040	ND<0.00040	ND<0.00046	ND<0.00039	ND<0.00039	ND<0.00039
1,1-二氯乙烷	mg/L	4.25	8.5	ND<0.00059	ND<0.00036	ND<0.00036	ND<0.00042	ND<0.00036	ND<0.00036	ND<0.00036
1,2-二氯乙烷	mg/L	3	6	ND<0.00015	ND<0.00037	ND<0.00037	ND<0.00016	ND<0.00037	ND<0.00037	ND<0.00037
1,1,2-三氯乙烷	mg/L	0.025	0.05	ND<0.00144	ND<0.00035	ND<0.00035	ND<0.00165	ND<0.00034	ND<0.00034	ND<0.00034
氯乙烯	mg/L	0.01	0.02	ND<0.00157	ND<0.00164	ND<0.00164	ND<0.00155	ND<0.00130	ND<0.00130	ND<0.00130
1,1-二氯乙烯	mg/L	0.035	0.07	ND<0.00169	ND<0.00153	ND<0.00153	ND<0.00138	ND<0.00130	ND<0.00130	ND<0.00130
順-1,2-二氯乙烯	mg/L	0.35	0.7	ND<0.00135	ND<0.00035	ND<0.00035	ND<0.00156	ND<0.00033	ND<0.00033	ND<0.00033
反-1,2-二氯乙烯	mg/L	0.5	1	ND<0.00065	ND<0.00169	ND<0.00169	ND<0.00046	ND<0.00130	ND<0.00130	ND<0.00130
三氯乙烯	mg/L	0.025	0.05	ND<0.00055	ND<0.00175	ND<0.00175	ND<0.00037	ND<0.00172	ND<0.00172	ND<0.00172
四氯乙烯	mg/L	0.025	0.05	ND<0.00139	ND<0.00039	ND<0.00039	ND<0.00164	ND<0.00040	ND<0.00040	ND<0.00040
四氯化碳	mg/L	0.025	0.05	ND<0.00015	ND<0.00158	ND<0.00158	ND<0.00016	ND<0.00118	ND<0.00118	ND<0.00118
柴油總碳氫化合物	mg/L	*	*	ND<0.122	ND<0.132	ND<0.132	ND<0.132	ND<0.132	ND<0.132	ND<0.132
總石油碳氫化合物	mg/L	5	10	ND<0.184	ND<0.184	ND<0.184	ND<0.198	ND<0.198	ND<0.198	ND<0.198
氯化物	mg/L	0.25	0.5	ND<0.002	ND<0.002	ND<0.002	ND<0.002	ND<0.002	ND<0.002	ND<0.002
甲基第三丁基醚	mg/L	0.5	1	ND<0.00049	ND<0.00134	ND<0.00134	ND<0.00036	ND<0.00087	ND<0.00087	ND<0.00087
甲醛	mg/L	*	*	ND<0.00266	0.00329	0.00298	ND<0.00484	0.00542	0.00927	ND<0.00484
1,2-二氯苯	mg/L	0.025	0.05	ND<0.00051	ND<0.00035	ND<0.00035	ND<0.00045	ND<0.00036	ND<0.00036	ND<0.00036
3,3'-二氯聯苯胺	mg/L	0.05	0.1	ND<0.00137	ND<0.00137	ND<0.00137	ND<0.00158	ND<0.00158	ND<0.00158	ND<0.00158
1,1,1-三氯乙烷	mg/L	1	2	ND<0.00017	ND<0.00161	ND<0.00161	ND<0.00015	ND<0.00127	ND<0.00127	ND<0.00127

註：1.「*」表示法規尚未規定，「-」表示並無監測

- 2.若低於方法偵測極限之測定值以「ND」表示，若高於方法偵測極限(MDL)但低於檢量線最低點濃度時，以『<檢報告最低位數單位值』表示
- 3.第二類地下水污染管制標準法源：102.12.18 環署土字第 1020109478 號令發布。
- 4.第二類地下水污染監測標準法源：102.12.18 環署土字第 1020109443 號令發布。

環評井 4 歷年之地下水水質與監測標準及管制標準比較

分析項目	單位	監測標準	管制標準	108 年第 2 季	108 年第 3 季	108 年第 4 季	109 年第 1 季	109 年第 2 季	109 年第 3 季	109 年第 4 季
水溫	°C	*	*	28.4	25.6	28.9	24.6	24.5	29	25.3
pH 值	-	*	*	7.1	6.2	7.2	7.5	7.8	7.3	7.9
濁度	NTU	*	*	27	3.6	3	2.8	3.5	5.7	3.6
導電度	µmho/cm	*	*	3070	5140	3650	2230	2270	3150	2520
總溶解固體	mg/L	1250	*	1580	3650	2420	1380	1410	1850	1590
總硬度	mg/L	750	*	450	937	671	452	454	562	533
氯鹽	mg/L	625	*	112	1140	791	403	403	562	523
總餘氯	mg/L	*	*	ND<0.04	ND<0.019	ND<0.019	ND<0.019	ND<0.019	0.05	0.05
硫酸鹽	mg/L	625	*	422	560	370	328	312	331	309
硫化物	mg/L	*	*	ND<0.01	<0.02(0.01)	<0.02(0.01)	<0.02(0.01)	ND<0.0036	<0.02(0.02)	<0.02(0.01)
氨氮	mg/L	0.25	*	1.05	1.26	1.5	1.68	1.38	1.33	1.47
亞硝酸鹽氮	mg/L	5	10	0.02	<0.01(0.001)	<0.01(0.002)	<0.01(0.0002)	<0.01(0.001)	<0.01(0.009)	<0.01(0.002)
硝酸鹽氮	mg/L	50	100	0.08	0.11	0.21	0.02	<0.01(0.01)	0.16	<0.01(0.01)
無機氮含量	mg/L	*	*	1.15	1.37	1.71	1.7	1.39	1.5	1.48
總含氮量	mg/L	*	*	1.63	1.51	2.04	2.1	1.54	1.55	1.73
氯鹽	mg/L	4	8	0.78	0.72	0.81	0.83	1.06	0.76	0.83
鎘	mg/L	0.025	0.05	ND<0.00017	ND<0.00041	ND<0.00041	ND<0.00041	ND<0.00019	<0.001(0.0002)	ND<0.00019
鉻	mg/L	0.25	0.5	ND<0.002	ND<0.00048	ND<0.00048	ND<0.00048	ND<0.00037	<0.0025(0.0007)	ND<0.00037
銅	mg/L	5	10	ND<0.005	ND<0.00090	ND<0.00090	ND<0.0009	ND<0.00053	0.005	ND<0.00053
鎳	mg/L	0.5	1	ND<0.003	<0.01(0.002)	<0.01(0.004)	<0.01(0.002)	ND<0.00087	0.006	<0.005(0.002)
鉛	mg/L	0.05	0.1	0.00646	ND<0.0030	ND<0.0030	ND<0.003	ND<0.0024	ND<0.0024	ND<0.0024
鋅	mg/L	25	50	0.015	<0.02(0.002)	<0.005(0.005)	ND<0.00076	<0.0025(0.0020)	0.036	0.003
汞	mg/L	0.01	0.02	ND<0.0003	ND<0.000081	<0.0004(0.0001)	ND<0.00008	ND<0.000084	<0.0004(0.0001)	ND<0.00008
砷	mg/L	0.25	0.5	0.0098	0.0029	0.0033	0.0061	0.0074	0.008	0.006
鐵	mg/L	1.5	*	2.86	0.231	0.038	0.057	0.426	0.748	0.301
錳	mg/L	0.25	*	0.834	0.802	0.506	0.18	0.189	0.436	0.207
油脂	mg/L	*	*	0.2	ND<2.0	ND<2.0	ND<2.0	ND<2.0	ND<2.0	ND<2.0
總有機碳(TOC)	mg/L	10	*	1.6	1.4	<2.5(2.1)	0.9	0.9	2.7	4.8
總酚	mg/L	0.14	*	<0.0063(0.0051)	ND<0.0039	ND<0.0042	ND<0.0042	ND<0.0038	ND<0.0038	<0.02(0.0110)
2,4,5-三氯酚	mg/L	1.85	3.7	ND<0.00197	ND<0.00039	ND<0.00039	ND<0.00039	ND<0.00051	ND<0.00051	ND<0.00051
2,4,6-三氯酚	mg/L	0.05	0.1	ND<0.00205	ND<0.00038	ND<0.00038	ND<0.00038	ND<0.00038	ND<0.00038	ND<0.00038
五氯酚	mg/L	0.04	0.08	ND<0.00152	ND<0.00042	ND<0.00042	ND<0.00042	ND<0.00073	ND<0.00073	ND<0.00073
苯	mg/L	0.025	0.05	ND<0.00044	ND<0.00011	ND<0.00011	ND<0.00011	ND<0.00028	ND<0.00028	ND<0.00028
甲苯	mg/L	5	10	ND<0.00015	ND<0.00022	ND<0.00022	ND<0.00022	<0.001(0.00036)	ND<0.00031	ND<0.00031
二甲苯	mg/L	50	100	ND<0.00107	ND<0.00016	ND<0.00016	ND<0.00016	ND<0.00038	ND<0.00038	ND<0.00038
乙苯	mg/L	3.5	7	ND<0.00015	ND<0.00011	ND<0.00011	ND<0.00011	ND<0.00027	ND<0.00027	ND<0.00027
氯苯	mg/L	0.5	1	ND<0.00177	ND<0.00010	ND<0.00010	ND<0.00010	ND<0.00025	ND<0.00025	ND<0.00025
1,4-二氯苯	mg/L	0.375	0.75	ND<0.00034	ND<0.00011	ND<0.00011	ND<0.00011	ND<0.00027	ND<0.00027	ND<0.00027
萘	mg/L	0.2	0.4	ND<0.00014	ND<0.00020	ND<0.00020	ND<0.00020	ND<0.00027	ND<0.00027	ND<0.00027
氯甲烷	mg/L	0.15	0.3	ND<0.00184	ND<0.00080	ND<0.00080	ND<0.00080	ND<0.00038	ND<0.00038	ND<0.00038
二氯甲烷	mg/L	0.025	0.05	ND<0.00044	<0.0005(0.00018)	ND<0.00015	<0.001(0.00021)	ND<0.00041	ND<0.00041	ND<0.00041
氯仿	mg/L	0.5	1	ND<0.00042	ND<0.00011	ND<0.00011	ND<0.00011	ND<0.00025	ND<0.00025	0.00824
1,1-二氯乙烷	mg/L	4.25	8.5	ND<0.00037	ND<0.000070	ND<0.000070	ND<0.000070	ND<0.00027	ND<0.00027	ND<0.00027
1,2-二氯乙烷	mg/L	3	6	ND<0.00019	ND<0.00011	ND<0.00011	ND<0.00011	ND<0.00027	ND<0.00027	ND<0.00027
1,1,2-三氯乙烷	mg/L	0.025	0.05	ND<0.00196	ND<0.00013	ND<0.00013	ND<0.00013	ND<0.00025	ND<0.00025	ND<0.00025
氯乙烯	mg/L	0.01	0.02	ND<0.00201	ND<0.00078	ND<0.00078	ND<0.00078	ND<0.00029	ND<0.00029	ND<0.00029
1,1-二氯乙烯	mg/L	0.035	0.07	ND<0.00192	ND<0.00011	ND<0.00011	ND<0.00011	ND<0.00029	ND<0.00029	ND<0.00029
順-1,2-二氯乙烯	mg/L	0.35	0.7	ND<0.00218	ND<0.00012	ND<0.00012	ND<0.00012	ND<0.00027	ND<0.00027	ND<0.00027
反-1,2-二氯乙烯	mg/L	0.5	1	ND<0.00035	ND<0.00011	ND<0.00011	ND<0.00011	ND<0.00025	ND<0.00025	ND<0.00025
三氯乙烯	mg/L	0.025	0.05	ND<0.00036	ND<0.00010	ND<0.00010	ND<0.00010	ND<0.00026	ND<0.00026	ND<0.00026
四氯乙烯	mg/L	0.025	0.05	ND<0.00202	ND<0.00013	ND<0.00013	ND<0.00013	ND<0.00027	ND<0.00027	ND<0.00027
四氯化碳	mg/L	0.025	0.05	ND<0.00016	ND<0.00012	ND<0.00012	ND<0.00012	ND<0.00025	ND<0.00025	ND<0.00025
柴油總碳氫化合物	mg/L	*	*	ND<0.149	<0.050(0.016)	<0.050(0.026)	<0.050(0.026)	0.296	0.072	<0.050(0.026)
總石油碳氫化合物	mg/L	5	10	ND<0.205	<0.055(0.029)	<0.055(0.033)	<0.065(0.045)	<0.366(0.352)	0.108	<0.034(0.032)
氯化物	mg/L	0.25	0.5	ND<0.002	<0.004(0.001)	<0.004(0.0009)	<0.004(0.0006)	<0.004(0.0005)	<0.004(0.0006)	ND<0.00048
甲基第三丁基醚	mg/L	0.5	1	ND<0.00035	ND<0.00010	ND<0.00010	<0.001(0.00013)	ND<0.0003	ND<0.0003	ND<0.0003
甲醛	mg/L	*	*	ND<0.00414	ND<0.00782	ND<0.00782	ND<0.00782	<0.0286(0.00878)	<0.0286(0.0153)	<0.0286(0.0138)
1,2-二氯苯	mg/L	0.025	0.05	ND<0.00039	ND<0.00014	ND<0.00014	ND<0.00014	ND<0.00027	ND<0.00027	ND<0.00027
3,3'-二氯聯苯胺	mg/L	0.05	0.1	ND<0.00196	ND<0.00290	ND<0.00290	ND<0.00290	ND<0.00053	ND<0.00053	ND<0.00053
1,1,1-三氯乙烷	mg/L	1	2	ND<0.00017	ND<0.00012	ND<0.00012	ND<0.00012	ND<0.00025	ND<0.00025	ND<0.00025

註：1.「*」表示法規尚未規定，“-”表示並無監測

- 2.若低於方法偵測極限之測定值以「ND」表示，若高於方法偵測極限(MDL)但低於檢量線最低點濃度時，以『<檢測報告最低位數單位值』表示
- 3.第二類地下水污染管制標準法源：102.12.18 環署土字第 1020109478 號令發布。
- 4.第二類地下水污染監測標準法源：102.12.18 環署土字第 1020109443 號令發布。

環評井 4 歷年之地下水水質與監測標準及管制標準比較

分析項目	單位	監測標準	管制標準	110 年第 1 季	110 年第 2 季	110 年第 3 季	110 年第 4 季	111 年第 1 季	111 年第 2 季	111 年第 3 季
水溫	℃	*	*	24.3	25.4	27.4	21.9	21.5	28.3	3.07
pH 值	-	*	*	7.7	7.8	7.4	7.48	7.6	7.6	30.8
濁度	NTU	*	*	3.2	4.5	2.5	3.34	0.4	0.45	7.8
導電度	μmho/cm	*	*	2360	2430	3430	5740	3160	2610	1.8
總溶解固體	mg/L	1250	*	1450	1280	2100	2970	1870	1590	5890
總硬度	mg/L	750	*	480	431	445	853	549	460	3700
氯鹽	mg/L	625	*	390	359	940	948	630	428	1000
總餘氯	mg/L	*	*	0.03	0.03	0.04	0.24	ND<0.018	ND<0.020	1290
硫酸鹽	mg/L	625	*	275	256	163	710	364	287	ND<0.020
硫化物	mg/L	*	*	<0.02(0.01)	<0.02(0.01)	<0.02(0.02)	0.03	0.02	<0.02(0.0086)	473
氫氣	mg/L	0.25	*	1.3	1.2	0.08	1.53	1.67	1.22	<0.02(0.0059)
亞硝酸鹽氮	mg/L	5	10	<0.01(0.001)	<0.01(0.002)	<0.01(0.002)	ND<0.0016	<0.01(0.001)	<0.01(0.010)	1.41
硝酸鹽氮	mg/L	50	100	0.03	0.09	0.07	ND<0.0128	0.04	0.06	<0.01(0.001)
無機氮含量	mg/L	*	*	1.33	1.29	0.15	1.53	1.71	1.29	<0.01(0.001)
總含氮量	mg/L	*	*	1.51	1.3	0.26	3.11	1.71	1.48	1.42
氯鹽	mg/L	4	8	0.82	0.66	0.1	1.03	0.74	0.75	1.42
鎘	mg/L	0.025	0.05	ND<0.00019	<0.001(0.0004)	ND<0.00037	ND<0.0017	ND<0.0009	ND<0.00037	0.66
鉻	mg/L	0.25	0.5	ND<0.00037	ND<0.00054	ND<0.00054	ND<0.0024	<0.005(0.0009)	<0.005(0.001)	ND<0.00037
銅	mg/L	5	10	ND<0.00053	<0.0025(0.002)	<0.0025(0.002)	ND<0.0022	ND<0.0011	ND<0.0011	ND<0.00056
鎳	mg/L	0.5	1	<0.005(0.002)	<0.005(0.004)	ND<0.0014	ND<0.0021	<0.01(0.0036)	<0.01(0.002)	ND<0.0011
鉛	mg/L	0.05	0.1	ND<0.0024	<0.005(0.002)	<0.005(0.002)	ND<0.0020	<0.01(0.0037)	ND<0.0031	<0.01(0.002)
鋅	mg/L	25	50	0.003	0.026	0.02	4.16	0.011	0.01	ND<0.0031
汞	mg/L	0.01	0.02	ND<0.000084	ND<0.000094	0.0004	<0.0002(0.0001)	ND<0.000094	ND<0.00011	0.008
砷	mg/L	0.25	0.5	0.0065	0.0074	0.0023	0.0015	<0.001(0.0008)	0.0014	ND<0.00011
鐵	mg/L	1.5	*	0.231	0.542	0.353	0.153	0.061	0.118	0.0023
錳	mg/L	0.25	*	0.187	0.191	0.139	0.237	0.244	0.271	0.233
油脂	mg/L	*	*	ND<2.0	ND<2.0	ND<2.0	ND<0.5	ND<2.0	ND<2.0	0.685
總有機碳(TOC)	mg/L	10	*	0.8	1.5	<0.5(0.4)	2	1	0.9	ND<2.0
總酚	mg/L	0.14	*	<0.02(0.0078)	ND<0.0029	ND<0.0029	ND<0.0035	ND<0.0029	ND<0.0021	0.7
2,4,5-三氯酚	mg/L	1.85	3.7	ND<0.00051	ND<0.00051	ND<0.00051	ND<0.00120	ND<0.00051	ND<0.00037	<0.02(0.0096)
2,4,6-三氯酚	mg/L	0.05	0.1	ND<0.00038	ND<0.00056	ND<0.00056	ND<0.00089	ND<0.00056	ND<0.00057	ND<0.00037
五氯酚	mg/L	0.04	0.08	ND<0.00073	ND<0.00043	ND<0.00043	ND<0.00066	ND<0.00043	ND<0.00041	ND<0.00057
苯	mg/L	0.025	0.05	ND<0.00028	ND<0.00027	ND<0.00027	ND<0.00026	ND<0.00027	ND<0.00023	ND<0.00041
甲苯	mg/L	5	10	ND<0.00031	ND<0.00029	ND<0.00029	ND<0.00029	ND<0.00029	<0.001(0.00026)	ND<0.00023
二甲苯	mg/L	50	100	ND<0.00038	ND<0.00043	ND<0.00043	ND<0.00052	ND<0.00043	ND<0.00036	ND<0.00025
乙苯	mg/L	3.5	7	ND<0.00027	ND<0.00028	ND<0.00028	ND<0.00020	ND<0.00028	ND<0.00023	ND<0.00036
氯苯	mg/L	0.5	1	ND<0.00025	ND<0.00029	ND<0.00029	ND<0.0003	ND<0.00029	ND<0.00027	ND<0.00023
1,4-二氯苯	mg/L	0.375	0.75	ND<0.00027	ND<0.00038	ND<0.00038	ND<0.00021	ND<0.00038	ND<0.00041	ND<0.00027
萘	mg/L	0.2	0.4	ND<0.00027	ND<0.00037	ND<0.00037	ND<0.00026	ND<0.00037	ND<0.00039	ND<0.00041
氯甲烷	mg/L	0.15	0.3	ND<0.00038	ND<0.00030	ND<0.00030	ND<0.00021	ND<0.00030	ND<0.00027	ND<0.00039
二氯甲烷	mg/L	0.025	0.05	ND<0.00041	ND<0.00038	ND<0.00038	ND<0.00031	ND<0.00038	ND<0.00038	ND<0.00027
氯仿	mg/L	0.5	1	ND<0.00025	ND<0.00029	0.00131	ND<0.00024	ND<0.00029	ND<0.00025	ND<0.00038
1,1-二氯乙烷	mg/L	4.25	8.5	ND<0.00027	ND<0.00028	ND<0.00028	ND<0.00023	ND<0.00028	ND<0.00022	ND<0.00025
1,2-二氯乙烷	mg/L	3	6	ND<0.00027	ND<0.00030	ND<0.00030	ND<0.00029	ND<0.00030	ND<0.00027	ND<0.00022
1,1,2-三氯乙烷	mg/L	0.025	0.05	ND<0.00025	ND<0.00033	ND<0.00033	ND<0.00020	ND<0.00033	ND<0.00033	ND<0.00027
氯乙烯	mg/L	0.01	0.02	ND<0.00029	ND<0.00023	ND<0.00023	ND<0.00023	ND<0.00023	ND<0.00022	ND<0.00033
1,1-二氯乙烯	mg/L	0.035	0.07	ND<0.00029	ND<0.00023	ND<0.00023	ND<0.00024	ND<0.00023	ND<0.00021	ND<0.00022
順-1,2-二氯乙烯	mg/L	0.35	0.7	ND<0.00027	ND<0.00026	ND<0.00026	ND<0.00029	ND<0.00026	ND<0.00020	ND<0.00021
反-1,2-二氯乙烯	mg/L	0.5	1	ND<0.00025	ND<0.00027	ND<0.00027	ND<0.00028	ND<0.00027	ND<0.00028	ND<0.00020
三氯乙烯	mg/L	0.025	0.05	ND<0.00026	ND<0.00025	ND<0.00025	ND<0.00021	ND<0.00025	ND<0.00021	ND<0.00028
四氯乙烯	mg/L	0.025	0.05	ND<0.00027	ND<0.00027	ND<0.00027	ND<0.00024	ND<0.00027	ND<0.00020	ND<0.00021
四氯化碳	mg/L	0.025	0.05	ND<0.00025	ND<0.00027	ND<0.00027	ND<0.00032	ND<0.00027	ND<0.00022	ND<0.00020
柴油總碳氫化合物	mg/L	*	*	<0.050(0.023)	0.061	<0.050(0.033)	ND<0.038	<0.050(0.023)	0.058	ND<0.00022
總石油碳氫化合物	mg/L	5	10	<0.034(0.026)	0.094	0.045	ND<0.073	<0.038(0.032)	0.07	<0.050(0.025)
氰化物	mg/L	0.25	0.5	<0.004(0.0015)	ND<0.00053	ND<0.00053	ND<0.0014	ND<0.00053	ND<0.00052	<0.057(0.038)
甲基第三丁基醚	mg/L	0.5	1	ND<0.0003	ND<0.00024	ND<0.00024	ND<0.00030	ND<0.00024	ND<0.00021	<0.004(0.0015)
甲醛	mg/L	*	*	<0.0286(0.0073)	<0.0286(0.0073)	ND<0.00625	ND<0.0119	ND<0.00625	ND<0.00628	ND<0.00021
1,2-二氯苯	mg/L	0.025	0.05	ND<0.00027	ND<0.00043	ND<0.00043	ND<0.00024	ND<0.00043	ND<0.00046	ND<0.00628
3,3'-二氯聯苯胺	mg/L	0.05	0.1	ND<0.00053	ND<0.00055	ND<0.00055	ND<0.00086	ND<0.00055	ND<0.00060	ND<0.00046
1,1,1-三氯乙烷	mg/L	1	2	ND<0.00025	ND<0.00025	ND<0.00025	ND<0.00022	ND<0.00025	ND<0.00021	ND<0.00060

註：1.「*」表示法規尚未規定，「-」表示並無監測

- 若低於方法偵測極限之測定值以「ND」表示，若高於方法偵測極限(MDL)但低於檢量線最低點濃度時，以『<檢測報告最低位數單位值』表示
- 第二類地下水污染管制標準法源：102.12.18 環署土字第 1020109478 號令發布。
- 第二類地下水污染監測標準法源：102.12.18 環署土字第 1020109443 號令發布。

環評井 4 歷年之地下水水質與監測標準及管制標準比較

分析項目	單位	監測標準	管制標準	110 年第 1 季	110 年第 2 季	110 年第 3 季	110 年第 4 季	111 年第 1 季	111 年第 2 季	111 年第 3 季
水溫	℃	*	*	24.3	25.4	27.4	21.9	21.5	28.3	3.07
pH 值	-	*	*	7.7	7.8	7.4	7.48	7.6	7.6	30.8
濁度	NTU	*	*	3.2	4.5	2.5	3.34	0.4	0.45	7.8
導電度	μmho/cm	*	*	2360	2430	3430	5740	3160	2610	1.8
總溶解固體	mg/L	1250	*	1450	1280	2100	2970	1870	1590	5890
總硬度	mg/L	750	*	480	431	445	853	549	460	3700
氯鹽	mg/L	625	*	390	359	940	948	630	428	1000
總餘氯	mg/L	*	*	0.03	0.03	0.04	0.24	ND<0.018	ND<0.020	1290
硫酸鹽	mg/L	625	*	275	256	163	710	364	287	ND<0.020
硫化物	mg/L	*	*	<0.02(0.01)	<0.02(0.01)	<0.02(0.02)	0.03	0.02	<0.02(0.0086)	473
氫氣	mg/L	0.25	*	1.3	1.2	0.08	1.53	1.67	1.22	<0.02(0.0059)
亞硝酸鹽氮	mg/L	5	10	<0.01(0.001)	<0.01(0.002)	<0.01(0.002)	ND<0.0016	<0.01(0.001)	<0.01(0.010)	1.41
硝酸鹽氮	mg/L	50	100	0.03	0.09	0.07	ND<0.0128	0.04	0.06	<0.01(0.001)
無機氮含量	mg/L	*	*	1.33	1.29	0.15	1.53	1.71	1.29	<0.01(0.001)
總含氮量	mg/L	*	*	1.51	1.3	0.26	3.11	1.71	1.48	1.42
氯鹽	mg/L	4	8	0.82	0.66	0.1	1.03	0.74	0.75	1.42
鎘	mg/L	0.025	0.05	ND<0.00019	<0.001(0.0004)	ND<0.00037	ND<0.0017	ND<0.0009	ND<0.00037	0.66
鉻	mg/L	0.25	0.5	ND<0.00037	ND<0.00054	ND<0.00054	ND<0.0024	<0.005(0.0009)	<0.005(0.001)	ND<0.00037
銅	mg/L	5	10	ND<0.00053	<0.0025(0.002)	<0.0025(0.002)	ND<0.0022	ND<0.0011	ND<0.0011	ND<0.00056
鎳	mg/L	0.5	1	<0.005(0.002)	<0.005(0.004)	ND<0.0014	ND<0.0021	<0.01(0.0036)	<0.01(0.002)	ND<0.0011
鉛	mg/L	0.05	0.1	ND<0.0024	<0.005(0.002)	<0.005(0.002)	ND<0.0020	<0.01(0.0037)	ND<0.0031	<0.01(0.002)
鋅	mg/L	25	50	0.003	0.026	0.02	4.16	0.011	0.01	ND<0.0031
汞	mg/L	0.01	0.02	ND<0.000084	ND<0.000094	0.0004	<0.0002(0.0001)	ND<0.000094	ND<0.00011	0.008
砷	mg/L	0.25	0.5	0.0065	0.0074	0.0023	0.0015	<0.001(0.0008)	0.0014	ND<0.00011
鐵	mg/L	1.5	*	0.231	0.542	0.353	0.153	0.061	0.118	0.0023
錳	mg/L	0.25	*	0.187	0.191	0.139	0.237	0.244	0.271	0.233
油脂	mg/L	*	*	ND<2.0	ND<2.0	ND<2.0	ND<0.5	ND<2.0	ND<2.0	0.685
總有機碳(TOC)	mg/L	10	*	0.8	1.5	<0.5(0.4)	2	1	0.9	ND<2.0
總酚	mg/L	0.14	*	<0.02(0.0078)	ND<0.0029	ND<0.0029	ND<0.0035	ND<0.0029	ND<0.0021	0.7
2,4,5-三氯酚	mg/L	1.85	3.7	ND<0.00051	ND<0.00051	ND<0.00051	ND<0.00120	ND<0.00051	ND<0.00037	<0.02(0.0096)
2,4,6-三氯酚	mg/L	0.05	0.1	ND<0.00038	ND<0.00056	ND<0.00056	ND<0.00089	ND<0.00056	ND<0.00057	ND<0.00037
五氯酚	mg/L	0.04	0.08	ND<0.00073	ND<0.00043	ND<0.00043	ND<0.00066	ND<0.00043	ND<0.00041	ND<0.00057
苯	mg/L	0.025	0.05	ND<0.00028	ND<0.00027	ND<0.00027	ND<0.00026	ND<0.00027	ND<0.00023	ND<0.00041
甲苯	mg/L	5	10	ND<0.00031	ND<0.00029	ND<0.00029	ND<0.00029	ND<0.00029	<0.001(0.00026)	ND<0.00023
二甲苯	mg/L	50	100	ND<0.00038	ND<0.00043	ND<0.00043	ND<0.00052	ND<0.00043	ND<0.00036	ND<0.00025
乙苯	mg/L	3.5	7	ND<0.00027	ND<0.00028	ND<0.00028	ND<0.00028	ND<0.00028	ND<0.00023	ND<0.00036
氯苯	mg/L	0.5	1	ND<0.00025	ND<0.00029	ND<0.00029	ND<0.0003	ND<0.00029	ND<0.00027	ND<0.00023
1,4-二氯苯	mg/L	0.375	0.75	ND<0.00027	ND<0.00038	ND<0.00038	ND<0.00021	ND<0.00038	ND<0.00041	ND<0.00027
萘	mg/L	0.2	0.4	ND<0.00027	ND<0.00037	ND<0.00037	ND<0.00026	ND<0.00037	ND<0.00039	ND<0.00041
氯甲烷	mg/L	0.15	0.3	ND<0.00038	ND<0.00030	ND<0.00030	ND<0.00021	ND<0.00030	ND<0.00027	ND<0.00039
二氯甲烷	mg/L	0.025	0.05	ND<0.00041	ND<0.00038	ND<0.00038	ND<0.00031	ND<0.00038	ND<0.00038	ND<0.00027
氯仿	mg/L	0.5	1	ND<0.00025	ND<0.00029	0.00131	ND<0.00024	ND<0.00029	ND<0.00025	ND<0.00038
1,1-二氯乙烷	mg/L	4.25	8.5	ND<0.00027	ND<0.00028	ND<0.00028	ND<0.00023	ND<0.00028	ND<0.00022	ND<0.00025
1,2-二氯乙烷	mg/L	3	6	ND<0.00027	ND<0.00030	ND<0.00030	ND<0.00029	ND<0.00030	ND<0.00027	ND<0.00022
1,1,2-三氯乙烷	mg/L	0.025	0.05	ND<0.00025	ND<0.00033	ND<0.00033	ND<0.00020	ND<0.00033	ND<0.00033	ND<0.00027
氯乙烯	mg/L	0.01	0.02	ND<0.00029	ND<0.00023	ND<0.00023	ND<0.00023	ND<0.00023	ND<0.00022	ND<0.00033
1,1-二氯乙烯	mg/L	0.035	0.07	ND<0.00029	ND<0.00023	ND<0.00023	ND<0.00024	ND<0.00023	ND<0.00021	ND<0.00022
順-1,2-二氯乙烯	mg/L	0.35	0.7	ND<0.00027	ND<0.00026	ND<0.00026	ND<0.00029	ND<0.00026	ND<0.00020	ND<0.00021
反-1,2-二氯乙烯	mg/L	0.5	1	ND<0.00025	ND<0.00027	ND<0.00027	ND<0.00028	ND<0.00027	ND<0.00028	ND<0.00020
三氯乙烯	mg/L	0.025	0.05	ND<0.00026	ND<0.00025	ND<0.00025	ND<0.00021	ND<0.00025	ND<0.00021	ND<0.00028
四氯乙烯	mg/L	0.025	0.05	ND<0.00027	ND<0.00027	ND<0.00027	ND<0.00024	ND<0.00027	ND<0.00020	ND<0.00021
四氯化碳	mg/L	0.025	0.05	ND<0.00025	ND<0.00027	ND<0.00027	ND<0.00032	ND<0.00027	ND<0.00022	ND<0.00020
柴油總碳氫化合物	mg/L	*	*	<0.050(0.023)	0.061	<0.050(0.033)	ND<0.038	<0.050(0.023)	0.058	ND<0.00022
總石油碳氫化合物	mg/L	5	10	<0.034(0.026)	0.094	0.045	ND<0.073	<0.038(0.032)	0.07	<0.050(0.025)
氰化物	mg/L	0.25	0.5	<0.004(0.0015)	ND<0.00053	ND<0.00053	ND<0.0014	ND<0.00053	ND<0.00052	<0.057(0.038)
甲基第三丁基醚	mg/L	0.5	1	ND<0.0003	ND<0.00024	ND<0.00024	ND<0.00030	ND<0.00024	ND<0.00021	<0.004(0.0015)
甲醛	mg/L	*	*	<0.0286(0.0073)	<0.0286(0.0073)	ND<0.00625	ND<0.0119	ND<0.00625	ND<0.00628	ND<0.00021
1,2-二氯苯	mg/L	0.025	0.05	ND<0.00027	ND<0.00043	ND<0.00043	ND<0.00024	ND<0.00043	ND<0.00046	ND<0.00628
3,3'-二氯聯苯胺	mg/L	0.05	0.1	ND<0.00053	ND<0.00055	ND<0.00055	ND<0.00086	ND<0.00055	ND<0.00060	ND<0.00046
1,1,1-三氯乙烷	mg/L	1	2	ND<0.00025	ND<0.00025	ND<0.00025	ND<0.00022	ND<0.00025	ND<0.00021	ND<0.00060

註：1.「*」表示法規尚未規定，「-」表示並無監測

- 若低於方法偵測極限之測定值以「ND」表示，若高於方法偵測極限(MDL)但低於檢量線最低點濃度時，以「<檢測報告最低位數單位值」表示
- 第二類地下水污染管制標準法源：102.12.18 環署土字第 1020109478 號令發布。
- 第二類地下水污染監測標準法源：102.12.18 環署土字第 1020109443 號令發布。

環評井 4 歷年之地下水水質與監測標準及管制標準比較

分析項目	單位	監測標準	管制標準	111 年第 4 季	112 年第 1 季
水溫	℃	*	*	26.4	22.9
pH 值	-	*	*	8.1	7.8
濁度	NTU	*	*	0.75	2.5
導電度	μmho/cm	*	*	2670	2660
總溶解固體	mg/L	1250	*	1630	1630
總硬度	mg/L	750	*	477	442
氯鹽	mg/L	625	*	432	468
總餘氯	mg/L	*	*	ND(<0.020)	ND<0.020
硫酸鹽	mg/L	625	*	249	284
硫化物	mg/L	*	*	ND(<0.0025)	ND<0.0025
氫氣	mg/L	0.25	*	1.1	1.04
亞硝酸鹽氮	mg/L	5	10	<0.01(0.002)	<0.01(0.001)
硝酸鹽氮	mg/L	50	100	0.06	0.16
無機氮含量	mg/L	*	*	1.16	1.2
總含氮量	mg/L	*	*	1.48	1.63
氯鹽	mg/L	4	8	0.86	0.89
鎘	mg/L	0.025	0.05	ND(<0.00037)	ND<0.00037
鉻	mg/L	0.25	0.5	ND(<0.00056)	ND<0.00056
銅	mg/L	5	10	<0.005(0.002)	0.008
鎳	mg/L	0.5	1	<0.01(0.005)	<0.010(0.003)
鉛	mg/L	0.05	0.1	ND(<0.0031)	ND<0.0031
鋅	mg/L	25	50	0.009	0.096
汞	mg/L	0.01	0.02	<0.0004(0.0001)	ND<0.00011
砷	mg/L	0.25	0.5	0.0032	0.0051
鐵	mg/L	1.5	*	0.056	0.224
錳	mg/L	0.25	*	0.235	0.265
油脂	mg/L	*	*	ND(<2.0)	ND(<2.0)
總有機碳(TOC)	mg/L	10	*	1.9	7.6
總酚	mg/L	0.14	*	<0.02(0.0085)	ND(<0.0021)
2,4,5-三氯酚	mg/L	1.85	3.7	ND(<0.00037)	ND<0.00037
2,4,6-三氯酚	mg/L	0.05	0.1	ND(<0.00057)	ND<0.00057
五氯酚	mg/L	0.04	0.08	ND(<0.00041)	ND<0.00041
苯	mg/L	0.025	0.05	ND(<0.00023)	ND<0.00023
甲苯	mg/L	5	10	ND(<0.00025)	ND<0.00025
二甲苯	mg/L	50	100	ND(<0.00036)	ND<0.00036
乙苯	mg/L	3.5	7	ND(<0.00023)	ND<0.00023
氯苯	mg/L	0.5	1	ND(<0.00027)	ND<0.00027
1,4-二氯苯	mg/L	0.375	0.75	ND(<0.00041)	ND<0.00041
萘	mg/L	0.2	0.4	ND(<0.00039)	ND<0.00039
氯甲烷	mg/L	0.15	0.3	ND(<0.00027)	ND<0.00027
二氯甲烷	mg/L	0.025	0.05	ND(<0.00038)	ND<0.00038
氯仿	mg/L	0.5	1	ND(<0.00025)	<0.00100(0.0033)
1,1-二氯乙烷	mg/L	4.25	8.5	ND(<0.00022)	ND<0.00022
1,2-二氯乙烷	mg/L	3	6	ND(<0.00027)	ND<0.00027
1,1,2-三氯乙烷	mg/L	0.025	0.05	ND(<0.00033)	ND<0.00033
氯乙烯	mg/L	0.01	0.02	ND(<0.00022)	ND<0.00022
1,1-二氯乙烯	mg/L	0.035	0.07	ND(<0.00021)	ND<0.00021
順-1,2-二氯乙烯	mg/L	0.35	0.7	ND(<0.00020)	ND<0.00020
反-1,2-二氯乙烯	mg/L	0.5	1	ND(<0.00028)	ND<0.00028
三氯乙烯	mg/L	0.025	0.05	ND(<0.00021)	ND<0.00021
四氯乙烯	mg/L	0.025	0.05	ND(<0.00020)	ND<0.00020
四氯化碳	mg/L	0.025	0.05	ND(<0.00022)	ND<0.00022
柴油總碳氫化合物	mg/L	*	*	<0.050(0.042)	0.053
總石油碳氫化合物	mg/L	5	10	<0.069(0.052)	0.099
氰化物	mg/L	0.25	0.5	ND(<0.00052)	ND<0.00052
甲基第三丁基醚	mg/L	0.5	1	ND(<0.00021)	ND<0.00021
甲醛	mg/L	*	*	ND(<0.00628)	ND(<0.00628)
1,2-二氯苯	mg/L	0.025	0.05	ND(<0.00046)	ND<0.00046
3,3'-二氯聯苯胺	mg/L	0.05	0.1	ND(<0.00060)	ND<0.00060
1,1,1-三氯乙烷	mg/L	1	2	ND(<0.00021)	ND<0.00021

註：1.「*」表示法規尚未規定，「-」表示並無監測

- 2.若低於方法偵測極限之測定值以「ND」表示，若高於方法偵測極限(MDL)但低於檢量線最低點濃度時，以『<檢測報告最低位數單位值』表示
- 3.第二類地下水污染管制標準法源：102.12.18 環署土字第 1020109478 號令發布。
- 4.第二類地下水污染監測標準法源：102.12.18 環署土字第 1020109443 號令發布。

環評井 5 歷年之地下水水質與監測標準及管制標準比較

分析項目	單位	監測標準	管制標準	87 年 第 3 季	87 年 第 4 季	88 年 第 2 季	88 年 第 3 季	88 年 第 4 季	89 年 第 1 季
水溫	℃	*	*	27.9	26.8	24.9	25.8	23.6	22.6
pH 值	-	*	*	7.73	7.91	7.76	7.32	7.89	7.5
濁度	NTU	*	*	43	13	1	15	18	0.2
導電度	μmho/cm	*	*	24400	33500	28300	20600	28700	20100
總溶解固體	mg/L	*	*	21260	28625	19910	12050	18080	12640
總硬度	mg/L	*	*	3100	3500	2150	2150	1550	85
氯鹽	mg/L	*	*	8160	11152	7713	5182	7496	5174
總餘氯	mg/L	*	*	ND	ND	ND	ND	<0.002	<0.2
硫酸鹽	mg/L	*	*	1375	1876	1447	926	1280	260
硫化物	mg/L	*	*	0.08	0.18	0.36	ND	0.19	0.03
氨氮	mg/L	*	*	0.43	ND	ND	0.23	0.43	0.07
亞硝酸鹽氮	mg/L	*	*	ND	0.004	ND	ND	0.001	<0.0003
硝酸鹽氮	mg/L	*	*	0.3	0.33	0.25	0.12	0.2	0.17
無機氮含量	mg/L	*	*	0.73	0.33	0.25	0.35	0.63	0.17
總含氮量	mg/L	*	*	1.35	0.77	0.35	0.82	0.65	0.6
氯鹽	mg/L	*	*	0.58	0.57	0.75	0.67	0.62	0.7
鎘	mg/L	*	*	ND	ND	ND	ND	<0.00572	<0.00572
鉻	mg/L	*	*	ND	ND	ND	ND	<0.00406	<0.00406
銅	mg/L	*	*	0.012	0.0042	ND	0.0056	0.0056	0.0134
鎳	mg/L	*	*	0.0194	ND	0.0115	0.0135	0.0317	0.0023
鉛	mg/L	*	*	ND	0.0018	0.0153	0.0184	0.0082	0.0186
鋅	mg/L	*	*	0.0431	0.0113	0.0011	0.03	0.0499	0.0723
汞	mg/L	*	*	ND	ND	ND	ND	<0.00062	<0.00062
砷	mg/L	*	*	0.00376	0.00364	0.00221	0.00276	0.00006	0.00006
鐵	mg/L	*	*	ND	0.04	0.16	ND	0.23	0.23
錳	mg/L	*	*	1.17	1.73	1.41	0.98	1.5	0.06
油脂	mg/L	*	*	ND	ND	ND	ND	2.5	2.5
總有機碳(TOC)	mg/L	*	*	ND	ND	ND	0.58	0.37	0.59
總酚	mg/L	*	*	ND	ND	ND	ND	<0.007	<0.007
2,4,5-三氯酚	mg/L	*	*	—	—	—	—	—	—
2,4,6-三氯酚	mg/L	*	*	—	—	—	—	—	—
五氯酚	mg/L	*	*	—	—	—	—	—	—
苯	mg/L	*	*	ND	ND	ND	ND	<0.002	<0.002
甲苯	mg/L	*	*	ND	ND	ND	ND	<0.0006	<0.0006
二甲苯	mg/L	*	*	ND	ND	ND	ND	<0.0006	<0.0006
乙苯	mg/L	*	*	ND	ND	ND	ND	<0.0006	<0.0006
氯苯	mg/L	*	*	—	—	—	—	—	—
1,4-二氯苯	mg/L	*	*	—	—	—	—	—	—
萘	mg/L	*	*	—	—	—	—	—	—
氯甲烷	mg/L	*	*	—	—	—	—	—	—
二氯甲烷	mg/L	*	*	—	—	—	—	—	—
氯仿	mg/L	*	*	—	—	—	—	—	—
1,1-二氯乙烷	mg/L	*	*	—	—	—	—	—	—
1,2-二氯乙烷	mg/L	*	*	—	—	—	—	—	—
1,1,2-三氯乙烷	mg/L	*	*	—	—	—	—	—	—
氯乙烯	mg/L	*	*	ND	ND	ND	ND	<0.004	<0.004
1,1-二氯乙烯	mg/L	*	*	—	—	—	—	—	—
順-1,2-二氯乙烯	mg/L	*	*	—	—	—	—	—	—
反-1,2-二氯乙烯	mg/L	*	*	—	—	—	—	—	—
三氯乙烯	mg/L	*	*	—	—	—	—	—	—
四氯乙烯	mg/L	*	*	—	—	—	—	—	—
四氯化碳	mg/L	*	*	—	—	—	—	—	—
總石油碳氫化合物	mg/L	*	*	—	—	—	—	—	—
氯化物	mg/L	*	*	—	—	ND	—	—	—
甲基第三丁基醚	mg/L	*	*	—	—	—	—	—	—
甲醛	mg/L	*	*	—	—	—	—	—	—
1,2-二氯苯	mg/L	*	*	—	—	—	—	—	—
3,3'-二氯聯苯胺	mg/L	*	*	—	—	—	—	—	—
1,1,1-三氯乙烷	mg/L	*	*	—	—	—	—	—	—
柴油總碳氫化合物	mg/L	*	*	—	—	—	—	—	—

註：1. 「*」表示法規尚未規定，“—”表示並無監測

2. 若低於方法偵測極限之測定值以「ND」表示，若高於方法偵測極限(MDL)但低於檢量線最低點濃度時，以「<檢測報告最低位數單位值」表示

環評井 5 歷年之地下水水質與監測標準及管制標準比較

分析項目	單位	監測標準	管制標準	89 年 第 2 季	89 年 第 3 季	89 年 第 4 季	90 年 第 1 季	90 年 第 2 季	90 年 第 3 季	90 年 第 4 季
水溫	℃	*	*	26	27	26.2	27.2	27.1	26.2	26.6
pH 值	-	*	*	8.16	7.54	7.68	7.57	7.6	7.71	8.09
濁度	NTU	*	*	2.9	1.7	1.7	2.1	2.4	1.7	1.7
導電度	µmho/cm	*	*	13400	28400	28800	26700	29000	23500	28100
總溶解固體	mg/L	*	*	9246	19340	21750	18590	21980	20160	26740
總硬度	mg/L	*	*	215	3050	2850	3300	3200	2540	1520
氯鹽	mg/L	*	*	2880	8199	8701	7195	8199	7650	6275
總餘氯	mg/L	*	*	<0.2	<0.2	<0.2	<0.2	<0.2	<0.2	<0.2
硫酸鹽	mg/L	*	*	280	3489	2608	1498	1323	1305	1876
硫化物	mg/L	*	*	0.04	0.01	0.01	0.01	0.69	0.07	0.01
氨氮	mg/L	*	*	0.09	0.87	1.07	0.85	0.86	0.83	0.71
亞硝酸鹽氮	mg/L	*	*	0.004	0.001	ND	<0.003	<0.003	<0.01	<0.001
硝酸鹽氮	mg/L	*	*	0.26	0.31	0.22	0.21	0.24	2.92	0.34
無機氯含量	mg/L	*	*	0.35	1.18	1.29	1.06	1.1	4.56	1.05
總含氮量	mg/L	*	*	0.43	1.45	1.4	1.34	1.41	4.86	3.89
氯鹽	mg/L	*	*	1.6	0.92	1.19	1.23	1.08	0.76	1.18
鎘	mg/L	*	*	<0.00572	<0.00572	<0.00572	<0.00572	<0.00572	<0.00572	<0.00572
鉻	mg/L	*	*	<0.00406	<0.00406	<0.00406	<0.00406	<0.00406	<0.00406	<0.00406
銅	mg/L	*	*	0.0132	0.0164	0.0058	0.0017	0.0139	0.0019	0.0063
錳	mg/L	*	*	0.0156	0.0116	0.00236	<0.00154	<0.00154	<0.00154	0.00368
鉛	mg/L	*	*	0.035	0.0059	<0.00343	0.0177	<0.00343	<0.00343	<0.00343
鋅	mg/L	*	*	0.0875	0.0145	ND	0.0074	0.0208	0.025	0.045
汞	mg/L	*	*	<0.00062	0.00174	<0.00062	<0.00062	0.00098	<0.00003	<0.0006
砷	mg/L	*	*	0.00245	0.00424	0.00346	0.00418	0.00538	0.00171	0.00358
鐵	mg/L	*	*	0.29	0.14	0.34	0.04	0.29	0.14	0.34
錳	mg/L	*	*	0.03	2.38	2.12	2.13	2.55	2.25	2.05
油脂	mg/L	*	*	2.5	2.5	2.5	2.5	2.5	2.5	2.5
總有機碳(TOC)	mg/L	*	*	3.77	0.55	0.55	0.55	0.55	1.42	0.55
總酚	mg/L	*	*	<0.007	<0.007	<0.007	<0.007	<0.007	<0.007	<0.007
2,4,5-三氯酚	mg/L	*	*	—	—	—	—	—	—	—
2,4,6-三氯酚	mg/L	*	*	—	—	—	—	—	—	—
五氯酚	mg/L	*	*	—	—	—	—	—	—	—
苯	mg/L	*	*	<0.002	<0.002	<0.002	<0.002	<0.002	<0.002	<0.002
甲苯	mg/L	*	*	<0.0006	<0.0006	<0.0006	<0.0006	<0.0006	<0.0006	<0.0006
二甲苯	mg/L	*	*	<0.0006	<0.0006	<0.0006	<0.0006	<0.0006	<0.0006	<0.0006
乙苯	mg/L	*	*	<0.0006	<0.0006	<0.0006	<0.0006	<0.0006	<0.0006	<0.0006
氯苯	mg/L	*	*	—	—	—	—	—	—	—
1,4-二氯苯	mg/L	*	*	—	—	—	—	—	—	—
苯	mg/L	*	*	—	—	—	—	—	—	—
氯甲烷	mg/L	*	*	—	—	—	—	—	—	—
二氯甲烷	mg/L	*	*	—	—	—	—	—	—	—
氯仿	mg/L	*	*	—	—	—	—	—	—	—
1,1-二氯乙烷	mg/L	*	*	—	—	—	—	—	—	—
1,2-二氯乙烷	mg/L	*	*	—	—	—	—	—	—	—
1,1,2-三氯乙烷	mg/L	*	*	—	—	—	—	—	—	—
氯乙烯	mg/L	*	*	<0.004	<0.004	<0.004	<0.004	<0.004	<0.004	<0.004
1,1-二氯乙烯	mg/L	*	*	—	—	—	—	—	—	—
順-1,2-二氯乙烯	mg/L	*	*	—	—	—	—	—	—	—
反-1,2-二氯乙烯	mg/L	*	*	—	—	—	—	—	—	—
三氯乙烯	mg/L	*	*	—	—	—	—	—	—	—
四氯乙烯	mg/L	*	*	—	—	—	—	—	—	—
四氯化碳	mg/L	*	*	—	—	—	—	—	—	—
總石油碳氫化合物	mg/L	*	*	—	—	—	—	—	—	—
氯化物	mg/L	*	*	—	—	—	—	—	—	—
甲基第三丁基醚	mg/L	*	*	—	—	—	—	—	—	—
甲醛	mg/L	*	*	—	—	—	—	—	—	—
1,2-二氯苯	mg/L	*	*	—	—	—	—	—	—	—
3,3'-二氯聯苯胺	mg/L	*	*	—	—	—	—	—	—	—
1,1,1-三氯乙烷	mg/L	*	*	—	—	—	—	—	—	—
柴油總碳氫化合物	mg/L	*	*	—	—	—	—	—	—	—

註：1. 「*」表示法規尚未規定，「—」表示並無監測

2. 若低於方法偵測極限之測定值以「ND」表示，若高於方法偵測極限(MDL)但低於檢量線最低點濃度時，以「<檢測報告最低位數單位值」表示

環評井 5 歷年之地下水水質與監測標準及管制標準比較

分析項目	單位	監測基準	管制標準	91年 第2季	91年 第3季	91年 第4季	92年 第1季	92年 第2季	92年 第3季	92年 第4季	93年 第1季
水溫	℃	*	*	26.8	27.1	26.8	27	27	27.5	27.1	26.5
pH值	-	*	*	7.56	7.59	7.58	7.56	7	7.45	7.24	7.82
濁度	NTU	*	*	3.4	2.1	1.4	1.5	1.8	1.4	1.9	2.1
導電度	µmho/cm	*	*	25600	27800	25100	22700	23440	24000	26740	24680
總溶解固體	mg/L	1250	*	14100	12400	12560	11410	10800	12140	13480	12380
總硬度	mg/L	750	*	2400	2950	2250	2150	2200	2050	1700	2250
氯鹽	mg/L	625	*	7143	9057	7536	6842	6813	6209	4190	4098
總餘氯	mg/L	*	*	ND	ND	ND	<0.2	<0.2	<0.2	<0.2	<0.2
硫酸鹽	mg/L	625	*	1128	1432	1000	1197	1049	1273	1077	1462
硫化物	mg/L	*	*	0.02	0.06	ND	0.01	0.01	0.01	0.01	0.01
氫氣	mg/L	0.25	*	0.82	0.8	0.78	0.69	0.64	0.95	0.53	6.41
亞硝酸鹽氮	mg/L	*	10	0.002	0.004	ND	<0.001	0.001	0.002	<0.001	0.003
硝酸鹽氮	mg/L	25	100	0.08	0.38	0.11	0.36	0.2	0.63	0.41	0.26
無機氮含量	mg/L	*	*	0.9	1.18	0.89	1.05	0.84	1.58	0.94	6.67
總含氮量	mg/L	*	*	1.13	2.31	1.62	2.34	2.22	5.05	2.47	8.27
氯鹽	mg/L	*	*	1.38	1.3	1.33	1.01	1.8	1.32	1.56	0.54
鎘	mg/L	0.025	0.05	ND	ND	ND	<0.00572	<0.00572	<0.00572	<0.00572	<0.00572
鉻	mg/L	0.25	0.5	ND	ND	ND	<0.00406	<0.00406	<0.00406	<0.00406	<0.00406
銅	mg/L	5	10	ND	0.00211	ND	0.00149	0.00319	0.00423	0.00383	0.0058
鎳	mg/L	*	1	ND	0.0026	ND	<0.00154	0.0068	0.00314	<0.00154	<0.00154
鉛	mg/L	0.25	0.5	ND	ND	ND	0.0039	0.00613	<0.00343	<0.00343	<0.00343
鋅	mg/L	25	50	0.07872	0.0792	0.0257	0.0331	0.0267	0.0004	0.01291	0.01911
汞	mg/L	*	0.02	ND	ND	ND	<0.0006	<0.0006	<0.0006	<0.0006	<0.0006
砷	mg/L	0.25	0.5	0.00615	0.00308	0.00411	0.0054	0.00938	0.01011	0.00786	0.00884
鐵	mg/L	1.5	*	0.04	ND	0.11	<0.04	0.12	0.13	0.29	0.12
錳	mg/L	0.25	*	1.64	1.59	1.52	1.24	1.32	1.65	1.6	1.86
油脂	mg/L	*	*	ND	ND	ND	2.5	2.5	2.5	2.5	2.5
總有機碳(TOC)	mg/L	10	*	1.56	ND	2.15	0.55	2.56	0.69	0.58	1.4
總酚	mg/L	*	0.14	ND	ND	ND	<0.007	<0.007	<0.007	<0.007	<0.007
2,4,5-三氯酚	mg/L	*	*	—	—	—	—	—	—	—	—
2,4,6-三氯酚	mg/L	*	*	—	—	—	—	—	—	—	—
五氯酚	mg/L	*	*	—	—	—	—	—	—	—	—
苯	mg/L	*	0.05	ND	ND	ND	<0.002	<0.002	<0.002	<0.002	<0.002
甲苯	mg/L	*	10	ND	ND	ND	<0.0006	<0.0006	<0.0006	<0.0006	<0.0006
二甲苯	mg/L	*	*	ND	ND	ND	<0.0006	<0.0006	<0.0006	<0.0006	<0.0006
乙苯	mg/L	*	*	ND	ND	ND	<0.0006	<0.0006	<0.0006	<0.0006	<0.0006
氯苯	mg/L	*	1	—	—	—	—	—	—	—	—
1,4-二氯苯	mg/L	*	0.75	—	—	—	—	—	—	—	—
萘	mg/L	*	0.4	—	—	—	—	—	—	—	—
氯甲烷	mg/L	*	0.3	—	—	—	—	—	—	—	—
二氯甲烷	mg/L	*	*	—	—	—	—	—	—	—	—
氯仿	mg/L	*	1	—	—	—	—	—	—	—	—
1,1-二氯乙烷	mg/L	*	8.5	—	—	—	—	—	—	—	—
1,2-二氯乙烷	mg/L	*	0.05	—	—	—	—	—	—	—	—
1,1,2-三氯乙烷	mg/L	*	*	—	—	—	—	—	—	—	—
氯乙烯	mg/L	*	0.02	ND	ND	ND	<0.004	<0.004	<0.004	<0.004	<0.004
1,1-二氯乙烯	mg/L	*	0.07	—	—	—	—	—	—	—	—
順-1,2-二氯乙烯	mg/L	*	0.7	—	—	—	—	—	—	—	—
反-1,2-二氯乙烯	mg/L	*	1	—	—	—	—	—	—	—	—
三氯乙烯	mg/L	*	0.05	—	—	—	—	—	—	—	—
四氯乙烯	mg/L	*	0.05	—	—	—	—	—	—	—	—
四氯化碳	mg/L	*	0.05	—	—	—	—	—	—	—	—
總石油碳氫化合物	mg/L	*	*	—	—	—	—	—	—	—	—
氧化物	mg/L	*	*	—	—	—	—	—	—	—	—
甲基第三丁基醚	mg/L	*	*	—	—	—	—	—	—	—	—
甲醛	mg/L	*	*	—	—	—	—	—	—	—	—
1,2-二氯苯	mg/L	*	*	—	—	—	—	—	—	—	—
3,3'-二氯聯苯胺	mg/L	*	*	—	—	—	—	—	—	—	—
1,1,1-三氯乙烷	mg/L	*	*	—	—	—	—	—	—	—	—
柴油總碳氫化合物	mg/L	*	*	—	—	—	—	—	—	—	—

註：1. 「*」表示法規尚未規定，“—”表示並無監測

2. 若低於方法偵測極限之測定值以「ND」表示，若高於方法偵測極限(MDL)但低於檢量線最低點濃度時，以「<檢測報告最低位數單位值」表示

3. 第二類地下水污染管制標準法源：90.11.21 環署水字第 0073680 號令發布。

4. 第二類地下水污染監測標準法源：90.11.21 環署水字第 0073671 號令發布。

環評井 5 歷年之地下水水質與監測標準及管制標準比較

分析項目	單位	監測基準	管制標準	93年 第2季	93年 第3季	93年 第4季	94年 第1季	94年 第2季	94年 第3季	94年 第4季	95年 第1季	95年 第2季	95年 第3季
水溫	℃	*	*	27	26.7	29.1	20.2	20.3	26.9	25.2	19.8	32.7	25.3
pH 值	-	*	*	7.6	7.6	7.7	7.6	7.8	7.6	7.9	8	7.7	7.2
濁度	NTU	*	*	2.1	2	19	6.3	28	28	15	5.2	17	23.8
導電度	µmho/cm	*	*	21400	2860	4190	1430	893	5620	5503	12000	6080	3330
總溶解固體	mg/L	1250	*	10760	5130	23400	2370	5440	3580	4320	2660	3680	3860
總硬度	mg/L	750	*	1800	2460	3300	477	1240	792	846	474	802	900
氯鹽	mg/L	625	*	5262	2300	11800	990	2280	1670	1960	1370	1770	1690
總銨氮	mg/L	*	*	<0.2	<0.2	<0.036	<0.036	<0.036	<0.036	<0.036	<0.036	<0.036	<0.036
硫酸鹽	mg/L	625	*	1247	488	1850	119	363	235	259	284	286	294
硫化物	mg/L	*	*	0.01	0.005	0.005	0.01	0.02	0.01	0.01	0.01	0.02	ND
氨氮	mg/L	0.25	*	0.35	1.52	1.78	0.32	5.99	8.47	1.87	2.67	3.13	2.05
亞硝酸鹽氮	mg/L	*	10	<0.001	0.04	0.01	0.01	0.27	1.28	0.004	0.04	0.019	0.034
硝酸鹽氮	mg/L	25	100	0.8	0.25	0.96	0.14	7.32	0.16	0.06	0.5	0.21	1.51
無機氮含量	mg/L	*	*	1.15	1.81	2.74	0.46	13.58	9.91	1.934	3.21	3.36	3.59
總含氮量	mg/L	*	*	2.41	5.44	3.06	0.74	14.6	2.27	2.25	4.32	2.9	4.24
氯鹽	mg/L	*	*	1.16	0.36	0.62	0.27	0.36	0.22	1.08	1.93	0.73	0.45
鎘	mg/L	0.025	0.05	<0.00572	<0.031	<0.031	<0.031	0.003	<0.002	<0.002	0.003	0.003	0.003
鉻	mg/L	0.25	0.5	<0.00406	<0.024	<0.024	<0.024	<0.024	<0.024	<0.024	<0.024	<0.024	ND
銅	mg/L	5	10	0.00392	<0.00149	<0.0042	<0.0042	<0.0042	<0.0042	<0.0042	<0.0042	<0.0042	0.024
鎳	mg/L	*	1	0.0058	<0.041	<0.041	<0.041	<0.041	0.033	0.157	<0.041	<0.041	<0.018
鉛	mg/L	0.25	0.5	<0.00343	<0.041	<0.041	<0.041	<0.041	<0.041	<0.041	<0.041	<0.041	ND
鋅	mg/L	25	50	0.00756	<0.045	<0.045	<0.045	<0.045	<0.032	<0.032	0.046	0.022	<0.032
汞	mg/L	*	0.02	<0.0006	<0.001	0.0031	<0.001	<0.001	0.0023	0.0046	0.001	0.007	0.0006
砷	mg/L	0.25	0.5	0.00723	0.0103	0.0026	0.0199	0.016	0.0189	0.0275	0.0204	0.0341	0.0083
鐵	mg/L	1.5	*	<0.04	2.35	0.9	0.598	0.041	1.63	2.21	1.01	1.57	0.855
錳	mg/L	0.25	*	1.56	0.748	1.19	0.248	0.357	0.49	0.993	0.776	1.3	0.795
油脂	mg/L	*	*	2.5	0.7	0.7	4.2	4.5	0.2	1.3	0.6	3.3	1.2
總有機碳(TOC)	mg/L	10	*	3.71	5.71	2.24	4.24	1.54	6.51	36.8	1.47	1.71	2.34
總酚	mg/L	*	0.14	<0.007	<0.0006	<0.0006	0.037	0.0014	0.0021	0.0023	<0.001	0.0036	0.0033
2,4,5-三氯酚	mg/L	*	*	—	—	—	—	—	—	—	—	—	—
2,4,6-三氯酚	mg/L	*	*	—	—	—	—	—	—	—	—	—	—
五氯酚	mg/L	*	*	—	—	—	—	—	—	—	—	—	—
苯	mg/L	*	0.05	<0.002	<0.001	<0.001	<0.001	<0.001	<0.001	<0.001	<0.001	<0.001	<0.001
甲苯	mg/L	*	10	<0.0006	<0.001	<0.001	<0.001	<0.001	<0.001	<0.001	<0.001	<0.001	ND
二甲苯	mg/L	*	*	<0.0006	<0.001	<0.001	<0.001	<0.001	<0.001	<0.001	<0.001	<0.001	ND
乙苯	mg/L	*	*	<0.0006	<0.001	<0.001	<0.001	<0.001	<0.001	<0.001	<0.001	<0.001	<0.001
氯苯	mg/L	*	1	—	—	—	—	—	—	—	—	—	—
1,4-二氯苯	mg/L	*	0.75	—	—	—	—	—	—	—	—	—	—
萘	mg/L	*	0.4	—	<0.001	<0.001	<0.001	<0.001	<0.001	<0.001	<0.001	<0.001	ND
氯甲烷	mg/L	*	0.3	—	—	—	—	—	—	—	—	—	—
二氯甲烷	mg/L	*	*	—	—	—	—	—	—	—	—	—	—
氯仿	mg/L	*	1	—	<0.001	<0.001	<0.001	<0.001	<0.001	<0.001	<0.001	<0.001	ND
1,1-二氯乙烷	mg/L	*	8.5	—	<0.001	<0.001	<0.001	<0.001	<0.001	<0.001	<0.001	<0.001	<0.001
1,2-二氯乙烷	mg/L	*	0.05	—	—	—	—	—	—	—	—	—	—
1,1,2-三氯乙烷	mg/L	*	*	—	—	—	—	—	—	—	—	—	—
氯乙烯	mg/L	*	0.02	<0.004	<0.001	<0.001	<0.001	<0.001	<0.001	<0.001	<0.001	<0.001	<0.001
1,1-二氯乙烯	mg/L	*	0.07	—	<0.001	<0.001	<0.001	<0.001	<0.001	<0.001	<0.001	<0.001	ND
順-1,2-二氯乙烯	mg/L	*	0.7	—	—	—	—	—	—	—	—	—	—
反-1,2-二氯乙烯	mg/L	*	1	—	—	—	—	—	—	—	—	—	—
三氯乙烯	mg/L	*	0.05	—	—	—	—	—	—	—	—	—	—
四氯乙烯	mg/L	*	0.05	—	—	—	—	—	—	—	—	—	—
四氯化碳	mg/L	*	0.05	—	—	—	—	—	—	—	—	—	—
總石油碳氫化合物	mg/L	*	*	—	—	—	—	—	—	—	—	—	—
氯化物	mg/L	*	*	—	—	—	—	—	—	—	—	—	—
甲基第三丁基醚	mg/L	*	*	—	—	—	—	—	—	—	—	—	—
甲醛	mg/L	*	*	—	—	—	—	—	—	—	—	—	—
1,2-二氯苯	mg/L	*	*	—	—	—	—	—	—	—	—	—	—
3,3'-二氯聯苯胺	mg/L	*	*	—	—	—	—	—	—	—	—	—	—
1,1,1-三氯乙烷	mg/L	*	*	—	—	—	—	—	—	—	—	—	—
柴油總碳氫化合物	mg/L	*	*	—	—	—	—	—	—	—	—	—	—

註：1.「*」表示法規尚未規定，「—」表示並無監測

2.若低於方法偵測極限之測定值以「ND」表示，若高於方法偵測極限(MDL)但低於檢量線最低點濃度時，以「<檢測報告最低位數單位值」表示

3.第二類地下水污染管制標準法源：90.11.21 環署水字第 0073680 號令發布。

4.第二類地下水污染監測標準法源：90.11.21 環署水字第 0073671 號令發布。

環評井 5 歷年之地下水水質與監測標準及管制標準比較

分析項目	單位	監測基準	管制標準	95 年 第 4 季	96 年 第 1 季	96 年 第 2 季	96 年 第 3 季	96 年 第 4 季	97 年 第 1 季	97 年 第 2 季	97 年 第 3 季	97 年 第 4 季
水溫	℃	*	*	22.5	23.3	26	23.9	24.2	23.8	24.3	24.3	27.8
pH 值	-	*	*	7.4	7.4	7.4	7.2	7.2	7.6	7.3	7.3	7.6
濁度	NTU	*	*	4.8	19.7	14.7	2.1	15	1.4	1.4	1.4	19
導電度	µmho/cm	*	*	5860	6250	5930	1390	1520	2340	2080	2080	1170
總溶解固體	mg/L	1250	*	1490	1970	2760	918	4770	1190	1100	1100	684
總硬度	mg/L	750	*	424	596	658	519	1010	331	457	457	312
氯鹽	mg/L	625	*	466	744	1480	163	2830	273	236	236	127
總銨氮	mg/L	*	*	ND	ND	ND	ND	ND	ND	ND	ND	ND
硫酸鹽	mg/L	625	*	250	171	179	180	214	104	174	174	103
硫化物	mg/L	*	*	0.01	0.02	0.01	0.02	0.02	0.03	0.02	0.02	ND
氨氮	mg/L	0.25	*	0.04	1.02	2	0.08	0.09	0.03	0.07	0.07	0.24
亞硝酸鹽氮	mg/L	*	10	0.026	0.013	0.011	0.072	1.36	ND	<0.001	<0.001	<0.001
硝酸鹽氮	mg/L	25	100	1.75	1.08	0.5	1.5	0.36	0.54	1.17	1.17	2.17
無機氮含量	mg/L	*	*	1.82	2.11	2.51	1.65	1.81	0.57	1.25	1.25	2.41
總含氮量	mg/L	*	*	2.06	2.33	3.18	2.08	2.11	0.91	1.98	1.98	4.93
氯鹽	mg/L	*	*	1.51	0.27	0.34	0.37	0.75	1.34	0.25	0.25	0.49
鎘	mg/L	0.025	0.05	ND	ND	ND	ND	ND	ND	ND	ND	ND
鉻	mg/L	0.25	0.5	ND	ND	<0.007	<0.007	<0.007	ND	<0.007	<0.007	ND
銅	mg/L	5	10	<0.018	ND	ND	<0.01	ND	<0.015	<0.015	<0.015	ND
鎳	mg/L	*	1	0.022	ND	ND	ND	ND	0.0087	0.01	0.01	ND
鉛	mg/L	0.25	0.5	ND	ND	<0.01	ND	<0.0127	ND	ND	ND	ND
鋅	mg/L	25	50	ND	0.066	0.013	0.02	0.029	0.013	0.024	0.024	ND
汞	mg/L	*	0.02	0.0009	ND	<0.00045	<0.0009	<0.0009	<0.0009	<0.0009	<0.0009	ND
砷	mg/L	0.25	0.5	0.0233	0.017	0.0075	0.002	0.0132	0.0047	0.0094	0.0094	0.0072
鐵	mg/L	1.5	*	0.466	1.37	1.53	0.501	1.67	0.045	0.337	0.337	0.048
錳	mg/L	0.25	*	0.518	0.667	0.409	0.344	0.49	0.045	0.258	0.258	0.549
油脂	mg/L	*	*	0.1	0.1	0.1	0.9	0.9	0.9	0.8	0.8	<1.0
總有機碳(TOC)	mg/L	10	*	1.53	1.98	2.5	1.5	1.35	1.32	1.41	1.41	2
總酚	mg/L	*	0.14	0.0031	ND	ND	0.008	0.011	ND	ND	ND	ND
2,4,5-三氯酚	mg/L	*	*	—	—	—	—	—	—	—	—	—
2,4,6-三氯酚	mg/L	*	*	—	—	—	—	—	—	—	—	—
五氯酚	mg/L	*	*	—	—	—	—	—	—	—	—	—
苯	mg/L	*	0.05	ND	ND	ND	ND	ND	ND	ND	ND	ND
甲苯	mg/L	*	10	ND	ND	ND	ND	ND	ND	ND	ND	ND
二甲苯	mg/L	*	*	ND	ND	ND	ND	ND	ND	ND	ND	ND
乙苯	mg/L	*	*	ND	ND	ND	ND	ND	ND	ND	ND	ND
氯苯	mg/L	*	1	—	—	—	—	—	—	—	—	—
1,4-二氯苯	mg/L	*	0.75	—	—	—	—	—	—	—	—	—
萘	mg/L	*	0.4	ND	ND	ND	ND	ND	ND	ND	ND	ND
氯甲烷	mg/L	*	0.3	—	—	—	—	—	—	—	—	—
二氯甲烷	mg/L	*	*	—	—	—	—	—	—	—	—	—
氯仿	mg/L	*	1	ND	ND	ND	ND	ND	ND	ND	ND	ND
1,1-二氯乙烷	mg/L	*	8.5	ND	ND	ND	ND	ND	ND	ND	ND	ND
1,2-二氯乙烷	mg/L	*	0.05	—	—	—	—	—	—	—	—	—
1,1,2-三氯乙烷	mg/L	*	*	—	—	—	—	—	—	—	—	—
氯乙烯	mg/L	*	0.02	ND	ND	ND	ND	ND	ND	ND	ND	ND
1,1-二氯乙烯	mg/L	*	0.07	ND	ND	ND	ND	ND	ND	ND	ND	ND
順-1,2-二氯乙烯	mg/L	*	0.7	—	—	—	—	—	—	—	—	—
反-1,2-二氯乙烯	mg/L	*	1	—	—	—	—	—	—	—	—	—
三氯乙烯	mg/L	*	0.05	—	—	—	—	—	—	—	—	—
四氯乙烯	mg/L	*	0.05	—	—	—	—	—	—	—	—	—
四氯化碳	mg/L	*	0.05	—	—	—	—	—	—	—	—	—
總石油碳氫化合物	mg/L	*	*	—	—	—	—	—	—	—	—	—
氯化物	mg/L	*	*	—	—	—	—	—	—	—	—	—
甲基第三丁基醚	mg/L	*	*	—	—	—	—	—	—	—	—	ND
甲醛	mg/L	*	*	—	—	—	—	—	—	—	—	ND
1,2-二氯苯	mg/L	*	*	—	—	—	—	—	—	—	—	—
3,3'-二氯聯苯胺	mg/L	*	*	—	—	—	—	—	—	—	—	—
1,1,1-三氯乙烷	mg/L	*	*	—	—	—	—	—	—	—	—	—
柴油總碳氫化合物	mg/L	*	*	—	—	—	—	—	—	—	—	—

註：1.「*」表示法規尚未規定，「—」表示並無監測

2.若低於方法偵測極限之測定值以「ND」表示，若高於方法偵測極限(MDL)但低於檢量線最低點濃度時，以『<檢測報告最低位數單位值』表示

3.第二類地下水污染管制標準法源：90.11.21 環署水字第 0073680 號令發布。

4.第二類地下水污染監測標準法源：90.11.21 環署水字第 0073671 號令發布。

環評井 5 歷年之地下水水質與監測標準及管制標準比較

分析項目	單位	監測基準	管制標準	98 年 第 1 季	98 年 第 2 季	98 年 第 3 季	98 年 第 4 季	99 年 第 1 季	99 年 第 2 季
水溫	°C	*	*	27.1	24.9	27.7	27	26.9	27.9
pH 值	-	*	*	7.5	7.7	7.8	8	8	8
濁度	NTU	*	*	0.3	17	26	20	5.8	5.4
導電度	umho/cm	*	*	1990	1990	1960	2040	1970	2130
總溶解固體	mg/L	1250	*	1170	1140	1190	1040	1150	982
總硬度	mg/L	750	*	424	370	274	368	245	287
氯鹽	mg/L	625	*	202	243	233	251	244	269
總餘氯	mg/L	*	*	ND	<0.02	0.03	0.05	0.03	0.06
硫酸鹽	mg/L	625	*	202	202	212	246	210	259
硫化物	mg/L	*	*	ND	ND	ND	ND	ND<0.01	ND<0.01
氫氣	mg/L	0.25	*	0.24	0.24	0.4	0.4	0.35	0.31
亞硝酸鹽氮	mg/L	*	10	<0.01	<0.001	<0.01	<0.01	<0.01	<0.01
硝酸鹽氮	mg/L	25	100	ND	0.03	0.04	ND	0.01	ND
無機氯含量	mg/L	*	*	0.24	0.23	0.44	0.4	0.36	0.31
總含氯量	mg/L	*	*	2.97	1.03	0.62	0.52	0.681	0.93
氯鹽	mg/L	*	*	1.18	0.9	1.42	1.55	1.35	1.69
鎘	mg/L	0.025	0.05	ND	ND	ND	ND	ND	ND
鉻	mg/L	0.25	0.5	ND	0.005	ND	ND	ND	ND
銅	mg/L	5	10	ND	ND	ND	ND	ND	ND
鎳	mg/L	*	1	ND	ND	ND	ND	ND	ND
鉛	mg/L	0.25	0.5	ND	ND	ND	ND	ND	ND
鋅	mg/L	25	50	0.012	0.016	0.026	<0.020(0.008)	<0.020(0.017)	ND
汞	mg/L	*	0.02	ND	ND	ND	ND	ND	ND
砷	mg/L	0.25	0.5	0.0116	0.008	0.0319	0.0105	0.0106	0.0116
鐵	mg/L	1.5	*	0.046	0.031	0.106	<0.100(0.025)	<0.100(0.060)	0.203
錳	mg/L	0.25	*	0.594	0.594	0.195	0.198	0.169	0.173
油脂	mg/L	*	*	<1.0	<1.0	<1.0	<1.0	<1.0	<1.0
總有機碳(TOC)	mg/L	10	*	1.7	4.6	1.7	0.9	0.7	1.1
總酚	mg/L	*	0.14	ND	ND	ND	ND	ND	ND
2,4,5-三氯酚	mg/L	*	*	-	-	-	-	-	-
2,4,6-三氯酚	mg/L	*	*	-	-	-	-	-	-
五氯酚	mg/L	*	*	-	-	-	-	-	-
苯	mg/L	*	0.05	ND	ND	ND	ND	ND	ND
甲苯	mg/L	*	10	ND	ND	ND	ND	ND	ND
二甲苯	mg/L	*	100	ND	ND	ND	ND	ND	ND
乙苯	mg/L	*	7	ND	ND	ND	ND	ND	ND
氯苯	mg/L	*	1	-	-	-	-	ND	ND
1,4-二氯苯	mg/L	*	0.75	-	-	-	-	ND	ND
萘	mg/L	*	0.4	ND	ND	ND	ND	ND	ND
氯甲烷	mg/L	*	0.3	-	-	-	-	ND	ND
二氯甲烷	mg/L	*	0.05	-	ND	ND	ND	ND	ND
氯仿	mg/L	*	1	ND	ND	ND	ND	ND	ND
1,1-二氯乙烷	mg/L	*	8.5	ND	ND	ND	ND	ND	ND
1,2-二氯乙烷	mg/L	*	0.05	-	-	-	-	ND	ND
1,1,2-三氯乙烷	mg/L	*	0.05	-	-	-	ND	ND	ND
氯乙烯	mg/L	*	0.02	ND	ND	ND	ND	ND	ND
1,1-二氯乙烯	mg/L	*	0.07	ND	ND	ND	ND	ND	ND
順-1,2-二氯乙烯	mg/L	*	0.7	-	-	-	-	ND	ND
反-1,2-二氯乙烯	mg/L	*	1	-	-	-	-	ND	ND
三氯乙烯	mg/L	*	0.05	-	-	-	-	ND	ND
四氯乙烯	mg/L	*	0.05	-	-	-	-	ND	ND
四氯化碳	mg/L	*	0.05	-	-	-	-	ND	ND
總石油碳氫化合物	mg/L	*	*	-	-	-	-	-	-
氯化物	mg/L	*	0.5	-	-	-	ND	ND	ND
甲基第三丁基醚	mg/L	*	*	ND	ND	0.001	ND	ND	ND
甲醛	mg/L	*	*	ND<3.0	ND	ND	ND	ND	ND
1,2-二氯苯	mg/L	*	*	-	-	-	-	-	-
3,3'-二氯聯苯胺	mg/L	*	*	-	-	-	-	-	-
1,1,1-三氯乙烷	mg/L	*	*	-	-	-	-	-	-
柴油總碳氫化合物	mg/L	*	10	-	<0.5	<0.50	<0.50	<0.50	<0.50

註：1.「*」表示法規尚未規定，「-」表示並無監測

2.若低於方法偵測極限之測定值以「ND」表示，若高於方法偵測極限(MDL)但低於檢量線最低點濃度時，以「<檢測報告最低位數單位值」表示

3.第二類地下水污染管制標準法源：98.1.15 環署土字第 0980003647 號令發布。

4.第二類地下水污染監測標準法源：90.11.21 環署水字第 0073671 號令發布。

環評井 5 歷年之地下水水質與監測標準及管制標準比較

分析項目	單位	監測基準	管制標準	99 年 第 3 季	99 年 第 4 季	100 年 第 1 季	100 年 第 2 季	100 年 第 3 季
水溫	℃	*	*	27.6	26.5	26.4	27.2	27.6
pH 值	-	*	*	7.9	8	7.9	8	8
濁度	NTU	*	*	9.6	11	22	12	7.7
導電度	μmho/cm	*	*	2630	2560	2690	2380	2810
總溶解固體	mg/L	1250	*	1740	1570	1620	1350	1640
總硬度	mg/L	750	*	612	406	491	267	315
氯鹽	mg/L	625	*	368	321	372	320	446
總餘氯	mg/L	*	*	0.04	0.04	0.05	0.03	0.06
硫酸鹽	mg/L	625	*	338	317	340	281	333
硫化物	mg/L	*	*	ND<0.01	0.02	0.01	<0.04(0.01)	<0.04(0.03)
氫氣	mg/L	0.25	*	0.39	0.34	0.46	0.25	0.33
亞硝酸鹽氮	mg/L	*	10	0	ND	<0.01(0.002)	ND	ND
硝酸鹽氮	mg/L	25	100	0.02	0.01	ND	<0.05(0.02)	0.06
無機氯含量	mg/L	*	*	0.41	0.35	0.46	0.27	0.39
總含氮量	mg/L	*	*	0.55	0.541	0.72	0.57	0.5
氯鹽	mg/L	*	*	1.27	1.48	1.52	1.77	1.71
鎘	mg/L	0.025	0.05	ND	ND	ND	ND	ND
鉻	mg/L	0.25	0.5	ND	ND	ND	<0.020(0.003)	ND
銅	mg/L	5	10	ND	ND	ND	<0.020(0.004)	ND
鎳	mg/L	*	1	ND	ND	ND	ND	<0.020(0.005)
鉛	mg/L	0.25	0.5	ND	ND	ND	ND	ND
鋅	mg/L	25	50	ND	ND	<0.02(0.013)	<0.020(0.011)	<0.020(0.018)
汞	mg/L	*	0.02	ND	ND	ND	ND	ND
砷	mg/L	0.25	0.5	0.0104	0.0135	0.0138	0.0141	0.0141
鐵	mg/L	1.5	*	<0.100(0.086)	0.053	<0.1(0.099)	<0.100(0.056)	<0.100(0.029)
錳	mg/L	0.25	*	0.307	0.222	0.284	0.167	0.176
油脂	mg/L	*	*	<1.0	<1.0	<1.0	<1.0	<1.0
總有機碳(TOC)	mg/L	10	*	1	1	0.9	1.2	1.2
總酚	mg/L	*	0.14	0.0052	ND	ND	ND	ND
2,4,5-三氯酚	mg/L	*	*	—	—	—	—	—
2,4,6-三氯酚	mg/L	*	*	—	—	—	—	—
五氯酚	mg/L	*	*	—	—	—	—	—
苯	mg/L	*	0.05	ND	ND	ND	ND	ND
甲苯	mg/L	*	10	ND	ND	ND	ND	0.00161
二甲苯	mg/L	*	100	ND	ND	ND	ND	ND
乙苯	mg/L	*	7	ND	ND	ND	ND	ND
氯苯	mg/L	*	1	ND	ND	ND	ND	ND
1,4-二氯苯	mg/L	*	0.75	ND	ND	ND	ND	ND
萘	mg/L	*	0.4	ND	ND	ND	ND	ND
氯甲烷	mg/L	*	0.3	ND	ND	ND	ND	ND
二氯甲烷	mg/L	*	0.05	ND	ND	ND	ND	ND
氯仿	mg/L	*	1	ND	ND	ND	ND	ND
1,1-二氯乙烷	mg/L	*	8.5	ND	ND	ND	ND	ND
1,2-二氯乙烷	mg/L	*	0.05	ND	ND	ND	ND	ND
1,1,2-三氯乙烷	mg/L	*	0.05	ND	ND	ND	ND	ND
氯乙烯	mg/L	*	0.02	ND	ND	ND	ND	ND
1,1-二氯乙烯	mg/L	*	0.07	ND	ND	ND	ND	ND
順-1,2-二氯乙烯	mg/L	*	0.7	ND	ND	ND	ND	ND
反-1,2-二氯乙烯	mg/L	*	1	ND	ND	ND	ND	ND
三氯乙烯	mg/L	*	0.05	ND	ND	ND	ND	ND
四氯乙烯	mg/L	*	0.05	ND	ND	ND	ND	ND
四氯化碳	mg/L	*	0.05	ND	ND	ND	ND	ND
總石油碳氫化合物	mg/L	*	*	—	—	—	—	—
氯化物	mg/L	*	0.5	ND	ND	ND	ND	<0.01(0.005)
甲基第三丁基醚	mg/L	*	*	ND	ND	ND	ND	ND
甲醛	mg/L	*	*	ND	ND	ND	ND	ND
1,2-二氯苯	mg/L	*	*	—	—	—	—	—
3,3'-二氯聯苯胺	mg/L	*	*	—	—	—	—	—
1,1,1-三氯乙烷	mg/L	*	*	—	—	—	—	—
柴油總碳氫化合物	mg/L	*	10	<0.50	<0.5	<0.50	<0.500	<0.500

註：1.「*」表示法規尚未規定，“—”表示並無監測

2.若低於方法偵測極限之測定值以「ND」表示，若高於方法偵測極限(MDL)但低於檢量線最低點濃度時，以「<檢測報告最低位數單位值」表示

3.第二類地下水污染管制標準法源：98.1.15 環署土字第 0980003647 號令發布。

4.第二類地下水污染監測標準法源：90.11.21 環署水字第 0073671 號令發布。

環評井 5 歷年之地下水水質與監測標準及管制標準比較

分析項目	單位	監測基準	管制標準	100 年 第 4 季	101 年 第 1 季	101 年 第 2 季	101 年 第 3 季	101 年 第 4 季
水溫	℃	*	*	26.4	26.1	26.6	28.3	27.5
pH 值	-	*	*	7.8	7.8	7.8	7.7	7.9
濁度	NTU	*	*	6.7	13	2.8	1.3	1.7
導電度	μmho/cm	*	*	4230	4750	4480	3260	3270
總溶解固體	mg/L	1250	*	2700	2860	2780	2140	2090
總硬度	mg/L	750	*	721	718	540	506	287
氯鹽	mg/L	625	*	892	926	846	517	557
總餘氯	mg/L	*	*	0.03	0.04	0.09	0.06	0.03
硫酸鹽	mg/L	625	*	502	514	451	470	305
硫化物	mg/L	*	*	<0.04(0.01)	ND	ND	ND	<0.04(0.01)
氨氮	mg/L	0.25	*	2.23	1.77	2.37	20.8	13.5
亞硝酸鹽氮	mg/L	*	10	ND	ND	ND	<0.01(0.004)	ND
硝酸鹽氮	mg/L	25	100	ND	ND	0.07	ND	<0.05(0.01)
無機氮含量	mg/L	*	*	2.23	1.77	2.44	20.8	13.5
總含氮量	mg/L	*	*	2.28	2.14	2.54	22.5	14.1
氟鹽	mg/L	*	*	1.32	1.14	1.31	1.07	1.61
鎘	mg/L	0.025	0.05	ND	ND	ND	ND	ND
鉻	mg/L	0.25	0.5	ND	ND	ND<0.003	ND	ND
銅	mg/L	5	10	ND	ND	ND	<0.020(0.004)	ND
鎳	mg/L	*	1	<0.020(0.005)	ND	ND	<0.020(0.004)	ND
鉛	mg/L	0.25	0.5	ND	ND	ND	<0.020(0.007)	ND
鋅	mg/L	25	50	<0.020(0.010)	<0.020(0.013)	ND	<0.020(0.019)	ND
汞	mg/L	*	0.02	ND	ND	ND	ND	ND
砷	mg/L	0.25	0.5	0.013	0.0126	0.0165	0.0074	0.0154
鐵	mg/L	1.5	*	<0.100(0.052)	<0.100(0.070)	<0.100(0.027)	<0.100(0.047)	<0.100(0.043)
錳	mg/L	0.25	*	0.354	0.335	0.237	0.233	0.152
油脂	mg/L	*	*	<1.0	<1.0	<1.0	<1.0	<1.0
總有機碳(TOC)	mg/L	10	*	0.9	1.7	1.7	1.3	1.1
總酚	mg/L	*	0.14	ND	ND	ND	ND	ND
2,4,5-三氯酚	mg/L	*	*	-	-	-	-	-
2,4,6-三氯酚	mg/L	*	*	-	-	-	-	-
五氯酚	mg/L	*	*	-	-	-	-	-
苯	mg/L	*	0.05	ND	ND	ND	ND	ND
甲苯	mg/L	*	10	ND	ND	ND	ND	ND
二甲苯	mg/L	*	100	ND	ND	ND	ND	ND
乙苯	mg/L	*	7	ND	ND	ND	ND	ND
氯苯	mg/L	*	1	ND	ND	ND	ND	ND
1,4-二氯苯	mg/L	*	0.75	ND	ND	ND	ND	ND
萘	mg/L	*	0.4	ND	ND	ND	ND	ND
氯甲烷	mg/L	*	0.3	ND	ND	ND	ND	ND
二氯甲烷	mg/L	*	0.05	ND	ND	ND	ND	ND
氯仿	mg/L	*	1	ND	ND	ND	ND	ND
1,1-二氯乙烷	mg/L	*	8.5	ND	ND	ND	ND	ND
1,2-二氯乙烷	mg/L	*	0.05	ND	ND	ND	ND	ND
1,1,2-三氯乙烷	mg/L	*	0.05	ND	ND	ND	ND	ND
氯乙烯	mg/L	*	0.02	ND	ND	ND	ND	ND
1,1-二氯乙烯	mg/L	*	0.07	ND	ND	ND	ND	ND
順-1,2-二氯乙烯	mg/L	*	0.7	ND	ND	ND	ND	ND
反-1,2-二氯乙烯	mg/L	*	1	ND	ND	ND	ND	ND
三氯乙烯	mg/L	*	0.05	ND	ND	ND	ND	ND
四氯乙烯	mg/L	*	0.05	ND	ND	ND	ND	ND
四氯化碳	mg/L	*	0.05	ND	ND	ND	ND	ND
總石油碳氫化合物	mg/L	*	*	-	-	-	-	-
氯化物	mg/L	*	0.5	ND	ND	ND	ND	<0.01(0.002)
甲基第三丁基醚	mg/L	*	*	ND	ND	ND	ND	ND
甲醛	mg/L	*	*	ND	<1.00	<1.00	<1.00	<1.00
1,2-二氯苯	mg/L	*	*	-	-	-	-	-
3,3'-二氯聯苯胺	mg/L	*	*	-	-	-	-	-
1,1,1-三氯乙烷	mg/L	*	*	-	-	-	-	-
柴油總碳氫化合物	mg/L	*	10	<0.500	<0.500	<0.500	<0.500	<0.500

註：1.「*」表示法規尚未規定，「-」表示並無監測

2.若低於方法偵測極限之測定值以「ND」表示，若高於方法偵測極限(MDL)但低於檢量線最低點濃度時，以「<檢測報告最低位數單位值」表示

3.第二類地下水污染管制標準法源：98.1.15 環署土字第 0980003647 號令發布。

4.第二類地下水污染監測標準法源：90.11.21 環署水字第 0073671 號令發布。

環評井 5 歷年之地下水水質與監測標準及管制標準比較

分析項目	單位	監測基準	管制標準	102 年 第 1 季	102 年 第 2 季	102 年 第 3 季	102 年 第 4 季
水溫	℃	*	*	26.9	25.1	27.8	30.5
pH 值	-	*	*	8	7.5	7.5	7.8
濁度	NTU	*	*	2.5	3	1.7	1.7
導電度	μmho/cm	*	*	3370	3580	3150	3790
總溶解固體	mg/L	1250	*	2040	2180	1640	2420
總硬度	mg/L	750	*	337	618	390	547
氯鹽	mg/L	625	*	616	485	518	651
總餘氯	mg/L	*	*	<0.02	0.11	0.07	0.04
硫酸鹽	mg/L	625	*	308	674	439	558
硫化物	mg/L	*	*	0.04	<0.04(0.01)	ND	<0.04(0.01)
氫氣	mg/L	0.25	*	10.9	7.59	5.67	2.33
亞硝酸鹽氮	mg/L	*	10	0.01	<0.01(0.004)	<0.01(0.003)	ND
硝酸鹽氮	mg/L	25	100	0.72	0.08	ND	<0.05(0.04)
無機氮含量	mg/L	*	*	11.6	7.67	5.68	2.37
總含氮量	mg/L	*	*	11.6	7.69	5.74	2.47
氯鹽	mg/L	*	*	1.48	1.21	1.45	1.47
鎘	mg/L	0.025	0.05	ND	ND	ND	ND
鉻	mg/L	0.25	0.5	ND	ND	ND	ND
銅	mg/L	5	10	ND	<0.020(0.003)	ND	ND
鎳	mg/L	*	1	ND	<0.020(0.005)	ND	ND
鉛	mg/L	0.25	0.5	ND	ND	ND	ND
鋅	mg/L	25	50	<0.020(0.012)	<0.020(0.008)	<0.020(0.010)	ND
汞	mg/L	*	0.02	ND	ND	ND	ND
砷	mg/L	0.25	0.5	0.0181	0.0171	0.0103	0.0059
鐵	mg/L	1.5	*	<0.100(0.094)	<0.100(0.088)	<0.100(0.059)	<0.100(0.031)
錳	mg/L	0.25	*	0.166	0.344	0.213	0.244
油脂	mg/L	*	*	<1.0	<1.0	<1.0	<1.0
總有機碳(TOC)	mg/L	10	*	1.1	1.1	1.1	0.9
總酚	mg/L	*	0.14	ND	ND	ND	ND
2,4,5-三氯酚	mg/L	*	*	—	—	—	—
2,4,6-三氯酚	mg/L	*	*	—	—	—	—
五氯酚	mg/L	*	*	—	—	—	—
苯	mg/L	*	0.05	ND	ND	ND	ND
甲苯	mg/L	*	10	ND	ND	ND	ND
二甲苯	mg/L	*	100	ND	ND	ND	ND
乙苯	mg/L	*	7	ND	ND	ND	ND
氯苯	mg/L	*	1	ND	ND	ND	ND
1,4-二氯苯	mg/L	*	0.75	ND	ND	ND	ND
萘	mg/L	*	0.4	ND	ND	ND	ND
氯甲烷	mg/L	*	0.3	ND	ND	ND	ND
二氯甲烷	mg/L	*	0.05	ND	ND	ND	ND
氯仿	mg/L	*	1	ND	ND	ND	ND
1,1-二氯乙烷	mg/L	*	8.5	ND	ND	ND	ND
1,2-二氯乙烷	mg/L	*	0.05	ND	ND	ND	ND
1,1,2-三氯乙烷	mg/L	*	0.05	ND	ND	ND	ND
氯乙烯	mg/L	*	0.02	ND	ND	ND	ND
1,1-二氯乙烯	mg/L	*	0.07	ND	ND	ND	ND
順-1,2-二氯乙烯	mg/L	*	0.7	ND	ND	ND	ND
反-1,2-二氯乙烯	mg/L	*	1	ND	ND	ND	ND
三氯乙烯	mg/L	*	0.05	ND	ND	ND	ND
四氯乙烯	mg/L	*	0.05	ND	ND	ND	ND
四氯化碳	mg/L	*	0.05	ND	ND	ND	ND
總石油碳氫化合物	mg/L	*	*	—	—	—	—
氟化物	mg/L	*	0.5	ND	ND	ND	ND
甲基第三丁基醚	mg/L	*	*	ND	ND	ND	ND
甲醛	mg/L	*	*	<1.00	<1.00	<1.00	<1.00
1,2-二氯苯	mg/L	*	*	—	—	—	—
3,3'-二氯聯苯胺	mg/L	*	*	—	—	—	—
1,1,1-三氯乙烷	mg/L	*	*	—	—	—	—
柴油總碳氫化合物	mg/L	*	10	<0.500	<0.500	<0.500	<0.500

註：1. 「*」表示法規尚未規定，「—」表示並無監測

2. 若低於方法偵測極限之測定值以「ND」表示，若高於方法偵測極限(MDL)但低於檢量線最低點濃度時，以「<檢測報告最低位數單位值」表示

3. 第二類地下水污染管制標準法源：98.1.15 環署土字第 0980003647 號令發布。

4. 第二類地下水污染監測標準法源：90.11.21 環署水字第 0073671 號令發布。

環評井 5 歷年之地下水水質與監測標準及管制標準比較

分析項目	單位	監測標準	管制標準	103 年 第 1 季	103 年 第 2 季	103 年 第 3 季	103 年 第 4 季	104 年 第 1 季	104 年 第 2 季	104 年 第 3 季
水溫	℃	*	*	28.3	26.4	29.1	31.3	24.7	29.6	28.3
pH 值	-	*	*	7.8	7.8	7.7	7.7	8.1	7.6	7.4
濁度	NTU	*	*	3	0.3	2	1.7	1.7	0.8	6.8
導電度	µmho/cm	*	*	4570	4920	4780	5690	5130	5640	5980
總溶解固體	mg/L	1250	*	2500	2830	3900	3480	3540	3620	3930
總硬度	mg/L	750	*	524	530	749	1550	849	227	1020
氯鹽	mg/L	625	*	981	1060	1000	1470	1280	1360	1110
總餘氯	mg/L	*	*	0.09	0.1	0.12	ND	ND	ND	0.07
硫酸鹽	mg/L	625	*	593	374	536	559	666	644	958
硫化物	mg/L	*	*	<0.04(0.01)	ND	ND	ND	ND	0.04	ND
氨氮	mg/L	0.25	*	4.33	3.35	2.4	1.29	2.12	2.63	6.94
亞硝酸鹽氮	mg/L	5	10	ND	<0.01(0.001)	ND	0.5	ND	2.62	0.01
硝酸鹽氮	mg/L	50	100	0.22	<0.05(0.03)	0.05	3.25	0.01	1.94	ND
無機氮含量	mg/L	*	*	4.55	3.38	2.45	5.04	2.13	7.19	6.95
總含氮量	mg/L	*	*	4.79	3.49	2.52	5.49	2.4	6.84	6.87
氯鹽	mg/L	4	8	1.23	1.37	1.34	1.33	1.26	1.19	1.12
鎘	mg/L	0.025	0.05	ND	ND	ND	ND	ND	ND	ND
鉻	mg/L	0.25	0.5	ND	ND	ND	0.022	ND	ND	ND
銅	mg/L	5	10	<0.020(0.003)	<0.020(0.003)	ND	ND	ND	ND	ND
鎳	mg/L	0.5	1	<0.020(0.004)	<0.020(0.004)	<0.020(0.003)	0.004	0.006	0.004	0.005
鉛	mg/L	0.05	0.1	ND	ND	ND	ND	ND	ND	0.007
鋅	mg/L	25	50	<0.020(0.011)	<0.020(0.017)	0.061	0.022	0.005	ND	0.005
汞	mg/L	0.01	0.02	ND	ND	ND	ND	ND	ND	ND
砷	mg/L	0.25	0.5	0.0112	0.0147	0.0103	0.0144	0.0077	0.0146	0.0147
鐵	mg/L	1.5	*	<0.100(0.043)	<0.100(0.035)	<0.100(0.045)	0.04	0.054	0.338	0.314
錳	mg/L	0.25	*	0.245	0.259	0.343	0.359	0.474	0.551	0.509
油脂	mg/L	*	*	2.8	<1.0	<1.0	2.4	2.2	4.1	0.3
總有機碳(TOC)	mg/L	10	*	0.7	0.8	1	4.8	5.6	4	6
總酚	mg/L	0.14	*	ND	ND	ND	ND	ND	ND	ND
2,4,5-三氯酚	mg/L	1.85	3.7	—	—	—	ND	ND	ND	ND
2,4,6-三氯酚	mg/L	0.05	0.1	—	—	—	ND	ND	ND	ND
五氯酚	mg/L	0.04	0.08	—	—	—	ND	ND	ND	ND
苯	mg/L	0.025	0.05	ND	ND	ND	ND	ND	ND	ND
甲苯	mg/L	5	10	ND	ND	ND	ND	ND	ND	ND
二甲苯	mg/L	50	100	ND	ND	ND	ND	ND	ND	ND
乙苯	mg/L	3.5	7	ND	ND	ND	ND	ND	ND	ND
氯苯	mg/L	0.5	1	ND	ND	ND	ND	ND	ND	ND
1,4-二氯苯	mg/L	0.375	0.75	ND	ND	ND	ND	ND	ND	ND
萘	mg/L	0.2	0.4	ND	ND	ND	ND	ND	ND	ND
氯甲烷	mg/L	0.15	0.3	ND	ND	ND	ND	ND	ND	ND
二氯甲烷	mg/L	0.025	0.05	ND	ND	ND	ND	ND	ND	ND
氯仿	mg/L	0.5	1	ND	ND	ND	ND	ND	ND	ND
1,1-二氯乙烷	mg/L	4.25	8.5	ND	ND	ND	ND	ND	ND	ND
1,2-二氯乙烷	mg/L	3	6	ND	ND	ND	ND	ND	ND	ND
1,1,2-三氯乙烷	mg/L	0.025	0.05	ND	ND	ND	ND	ND	ND	ND
氯乙烯	mg/L	0.01	0.02	ND	ND	ND	ND	ND	ND	ND
1,1-二氯乙烯	mg/L	0.035	0.07	ND	ND	ND	ND	ND	ND	ND
順-1,2-二氯乙烯	mg/L	0.35	0.7	ND	ND	ND	ND	ND	ND	ND
反-1,2-二氯乙烯	mg/L	0.5	1	ND	ND	ND	ND	ND	ND	ND
三氯乙烯	mg/L	0.025	0.05	ND	ND	ND	ND	ND	ND	ND
四氯乙烯	mg/L	0.025	0.05	ND	ND	ND	ND	ND	ND	ND
四氯化碳	mg/L	0.025	0.05	ND	ND	ND	ND	ND	ND	ND
總石油碳氫化合物	mg/L	5	10	—	<0.500	<0.500	ND	ND	ND	ND
氯化物	mg/L	0.25	0.5	ND	ND	ND	ND	ND	ND	ND
甲基第三丁基醚	mg/L	0.5	1	ND	ND	ND	ND	ND	ND	ND
甲醛	mg/L	*	*	<1.00	<1.00	<1.00	0.00116	0.00135	ND	ND
1,2-二氯苯	mg/L	0.025	0.05	—	ND	ND	ND	ND	ND	ND
3,3'-二氯聯苯胺	mg/L	0.05	0.1	—	—	—	ND	ND	ND	ND
1,1,1-三氯乙烷	mg/L	1	2	—	—	—	ND	ND	ND	ND
柴油總碳氫化合物	mg/L	*	*	<0.500	<0.500	<0.500	ND	ND	—	—

註：1. 「*」表示法規尚未規定，「—」表示並無監測

2. 若低於方法偵測極限之測定值以「ND」表示，若高於方法偵測極限(MDL)但低於檢量線最低點濃度時，以「<檢測報告最低位數單位值」表示

3. 第二類地下水污染管制標準法源：102.12.18 環署土字第 1020109478 號令發布。

4. 第二類地下水污染監測標準法源：102.12.18 環署土字第 1020109443 號令發布。

環評井 5 歷年之地下水水質與監測標準及管制標準比較

分析項目	單位	監測標準	管制標準	104 年 第 4 季	105 年 第 1 季	105 年 第 2 季	105 年 第 3 季	105 年 第 4 季	106 年 第 1 季	106 年 第 2 季
水溫	℃	*	*	28.8	26.3	30.2	29.8	29.3	26.7	26.4
pH 值	-	*	*	7.3	7.4	7.6	7.7	7.5	7.6	7.6
濁度	NTU	*	*	6.2	3.7	4.8	3	4.6	3.3	3.1
導電度	umho/cm	*	*	5610	6130	5240	6770	6410	6410	7330
總溶解固體	mg/L	1250	*	3910	3700	3980	4070	3550	4110	4470
總硬度	mg/L	750	*	1370	998	1020	1060	975	234	772
氯鹽	mg/L	625	*	858	1380	1270	1410	949	1320	1670
總餘氯	mg/L	*	*	0.1	0.13	0.44	0.3	0.66	0.06	ND<0.04
硫酸鹽	mg/L	625	*	583	690	1270	998	883	1070	879
硫化物	mg/L	*	*	0.03	ND<0.01	ND<0.01	ND<0.01	ND<0.007	ND<0.01	ND<0.015
氫氣	mg/L	0.25	*	11.5	7.63	4.6	4.05	3.54	3.29	3.89
亞硝酸鹽氮	mg/L	5	10	ND<0.001	ND<0.001	ND<0.001	1.4	0.01	ND<0.001	0.01
硝酸鹽氮	mg/L	50	100	ND<0.004	ND<0.004	0.04	0.04	ND<0.01	0.01	ND<0.004
無機氯含量	mg/L	*	*	11.5	7.63	4.64	5.49	3.55	3.3	3.9
總含氮量	mg/L	*	*	12.2	7.99	4.97	6.33	3.54	4.47	4.04
氯鹽	mg/L	4	8	0.96	0.96	1.05	1.13	1.23	1.23	1.14
鎘	mg/L	0.025	0.05	ND<0.002	ND<0.002	ND<0.002	ND<0.002	ND<0.0003	ND<0.002	ND<0.002
鉻	mg/L	0.25	0.5	ND<0.002	ND<0.002	ND<0.002	ND<0.002	ND<0.0027	ND<0.002	ND<0.002
銅	mg/L	5	10	ND<0.005	ND<0.005	ND<0.005	ND<0.005	ND<0.0024	ND<0.005	ND<0.005
鎳	mg/L	0.5	1	0.009	0.007	0.007	ND<0.003	0.009	0.004	0.006
鉛	mg/L	0.05	0.1	ND<0.006	ND<0.006	ND<0.005	ND<0.005	ND<0.0024	0.009	ND<0.006
鋅	mg/L	25	50	0.04	0.017	0.013	0.007	0.015	0.004	0.007
汞	mg/L	0.01	0.02	ND<0.0003	ND<0.0003	0.0005	ND<0.0003	ND<0.0002	ND<0.0003	ND<0.0003
砷	mg/L	0.25	0.5	0.009	0.008	0.0099	0.0104	0.0116	0.0151	0.018
鐵	mg/L	1.5	*	0.368	0.381	0.152	0.075	0.153	0.478	0.417
錳	mg/L	0.25	*	0.615	0.48	0.475	0.393	0.447	0.442	0.229
油脂	mg/L	*	*	0.3	0.6	0.6	0.5	0.5	0.4	0.5
總有機碳(TOC)	mg/L	10	*	5.5	4.4	4	4.2	4.7	6.6	4.7
總酚	mg/L	0.14	*	0.0035	ND<0.0021	ND<0.0021	ND<0.0021	ND<0.0016	ND<0.0021	0.0028
2,4,5-三氯酚	mg/L	1.85	3.7	ND<0.00168	ND<0.00145	ND<0.00145	ND<0.00145	ND<0.00145	ND<0.00145	ND<0.00198
2,4,6-三氯酚	mg/L	0.05	0.1	ND<0.00169	ND<0.00135	ND<0.00135	ND<0.00135	ND<0.00135	ND<0.00135	ND<0.00191
五氯酚	mg/L	0.04	0.08	ND<0.00187	ND<0.00144	ND<0.00144	ND<0.00144	ND<0.00144	ND<0.00144	ND<0.00173
苯	mg/L	0.025	0.05	ND<0.0016	ND<0.00160	ND<0.00037	ND<0.00037	ND<0.00050	ND<0.00050	ND<0.00014
甲苯	mg/L	5	10	ND<0.00141	ND<0.00141	ND<0.00017	ND<0.00017	ND<0.00014	ND<0.00014	ND<0.00014
二甲苯	mg/L	50	100	ND<0.002	ND<0.00200	ND<0.001	ND<0.001	ND<0.00082	ND<0.00082	ND<0.00051
乙苯	mg/L	3.5	7	ND<0.00144	ND<0.00144	ND<0.00017	ND<0.00017	ND<0.00014	ND<0.00014	ND<0.00016
氯苯	mg/L	0.5	1	ND<0.00153	ND<0.001513	ND<0.00155	ND<0.00155	ND<0.00161	ND<0.00161	ND<0.00036
1,4-二氯苯	mg/L	0.375	0.75	ND<0.00152	ND<0.00152	ND<0.00036	ND<0.00036	ND<0.00055	ND<0.00055	ND<0.00036
萘	mg/L	0.2	0.4	ND<0.00153	ND<0.00153	ND<0.00018	ND<0.00018	ND<0.00014	ND<0.00014	ND<0.00033
氯甲烷	mg/L	0.15	0.3	ND<0.00155	ND<0.00155	ND<0.00167	ND<0.00167	ND<0.00182	ND<0.00182	ND<0.00149
二氯甲烷	mg/L	0.025	0.05	ND<0.00169	ND<0.00169	ND<0.00037	ND<0.00037	ND<0.00065	ND<0.00065	ND<0.00044
氯仿	mg/L	0.5	1	ND<0.00153	ND<0.00153	ND<0.00039	ND<0.00039	ND<0.00063	ND<0.00063	ND<0.00040
1,1-二氯乙烷	mg/L	4.25	8.5	ND<0.00152	ND<0.00152	ND<0.0004	ND<0.0004	ND<0.00062	ND<0.00062	ND<0.00036
1,2-二氯乙烷	mg/L	3	6	ND<0.00157	ND<0.00157	ND<0.00037	ND<0.00037	ND<0.00054	ND<0.00054	ND<0.00037
1,1,2-三氯乙烷	mg/L	0.025	0.05	ND<0.00159	ND<0.00159	ND<0.00168	ND<0.00168	ND<0.00159	ND<0.00159	ND<0.00035
氯乙烯	mg/L	0.01	0.02	ND<0.00171	ND<0.00171	ND<0.00169	ND<0.00169	ND<0.00197	ND<0.00197	ND<0.00164
1,1-二氯乙烯	mg/L	0.035	0.07	ND<0.00166	ND<0.00166	ND<0.00161	ND<0.00161	ND<0.00196	ND<0.00196	ND<0.00153
順-1,2-二氯乙烯	mg/L	0.35	0.7	ND<0.00174	ND<0.00174	ND<0.00167	ND<0.00167	ND<0.00161	ND<0.00161	ND<0.00035
反-1,2-二氯乙烯	mg/L	0.5	1	ND<0.00171	ND<0.00171	ND<0.00037	ND<0.00037	ND<0.00065	ND<0.00065	ND<0.00169
三氯乙烯	mg/L	0.025	0.05	ND<0.00147	ND<0.00147	ND<0.00036	ND<0.00036	ND<0.00059	ND<0.00059	ND<0.00175
四氯乙烯	mg/L	0.025	0.05	ND<0.00158	ND<0.00158	ND<0.00163	ND<0.00163	ND<0.00173	ND<0.00173	ND<0.00039
四氯化碳	mg/L	0.025	0.05	ND<0.00169	ND<0.00169	ND<0.00039	ND<0.00039	ND<0.00017	ND<0.00017	ND<0.00158
總石油碳氫化合物	mg/L	5	10	ND<0.171	ND<0.171	ND<0.186	ND<0.152	ND<0.186	0.191	0.192
氯化物	mg/L	0.25	0.5	ND<0.002	ND<0.002	ND<0.002	0.004	ND<0.002	ND<0.002	ND<0.002
甲基第三丁基醚	mg/L	0.5	1	ND<0.00142	ND<0.00142	ND<0.0004	0.00541	0.00925	0.00909	0.0362
甲醛	mg/L	*	*	ND<0.00294	ND<0.00294	ND<0.00296	ND<0.00296	0.00695	0.00615	0.00317
1,2-二氯苯	mg/L	0.025	0.05	ND<0.00165	ND<0.00165	ND<0.00017	ND<0.00017	ND<0.00016	ND<0.00016	ND<0.00035
3,3'-二氯聯苯胺	mg/L	0.05	0.1	ND<0.00213	ND<0.00213	ND<0.00014	ND<0.00014	ND<0.00014	ND<0.00014	ND<0.00137
1,1,1-三氯乙烷	mg/L	1	2	ND<0.00147	ND<0.00147	ND<0.00037	ND<0.00037	ND<0.00020	ND<0.00020	ND<0.00161
柴油總碳氫化合物	mg/L	*	*	-	ND<0.142	ND<0.156	ND<0.122	ND<0.156	ND<0.122	ND<0.122

註：1.「*」表示法規尚未規定，「-」表示並無監測

2.若低於方法偵測極限之測定值以「ND」表示，若高於方法偵測極限(MDL)但低於檢量線最低點濃度時，以「<檢測報告最低位數單位值」表示

3.第二類地下水污染管制標準法源：102.12.18 環署土字第 1020109478 號令發布。

4.第二類地下水污染監測標準法源：102.12.18 環署土字第 1020109443 號令發布。

環評井 5 歷年之地下水水質與監測標準及管制標準比較

分析項目	單位	監測標準	管制標準	106 年第 3 季	106 年第 4 季	107 年第 1 季	107 年第 2 季	107 年第 3 季	107 年第 4 季	108 年第 1 季
水溫	℃	*	*	29.4	25.7	27.4	28.4	28.4	28.8	25.7
pH 值	-	*	*	7.6	7.6	7.8	7.8	7.7	7.5	7.6
濁度	NTU	*	*	4.2	12	5.3	4.4	2.1	4.1	3.4
導電度	μmho/cm	*	*	4430	4040	3540	7780	8190	7370	7660
總溶解固體	mg/L	1250	*	3710	4140	3970	4490	4650	4350	4740
總硬度	mg/L	750	*	1420	932	1340	776	749	832	721
氯鹽	mg/L	625	*	926	1870	1470	1600	1500	1720	2060
總餘氯	mg/L	*	*	ND<0.04	ND<0.04	ND<0.04	ND<0.04	0.07	ND<0.04	ND<0.04
硫酸鹽	mg/L	625	*	1070	617	44.3	667	888	510	1030
硫化物	mg/L	*	*	ND<0.01	ND<0.01	ND<0.01	ND<0.01	ND<0.01	ND<0.01	ND<0.01
氨氮	mg/L	0.25	*	0.94	3.43	0.98	3.32	3.66	4.73	7.76
亞硝酸鹽氮	mg/L	5	10	0.01	0.02	0.01	ND<0.001	ND<0.001	ND<0.001	ND<0.001
硝酸鹽氮	mg/L	50	100	0.04	0.01	0.09	0.04	0.07	0.09	0.01
無機氮含量	mg/L	*	*	0.99	3.46	1.08	3.36	3.73	4.82	7.77
總含氮量	mg/L	*	*	3.97	3.66	2.01	3.13	4.37	5.33	8.43
氯鹽	mg/L	4	8	1.1	1.18	1.14	1.18	0.81	1.14	1.21
鎘	mg/L	0.025	0.05	ND<0.002	ND<0.002	ND<0.002	ND<0.002	ND<0.002	ND<0.002	ND<0.002
鉻	mg/L	0.25	0.5	ND<0.002	ND<0.002	ND<0.002	ND<0.002	ND<0.002	ND<0.002	ND<0.002
銅	mg/L	5	10	ND<0.005	1.33	ND<0.005	ND<0.005	ND<0.005	ND<0.005	ND<0.005
鎳	mg/L	0.5	1	0.005	0.004	0.005	0.006	0.004	0.005	0.005
鉛	mg/L	0.05	0.1	0.007	ND<0.006	0.008	ND<0.006	ND<0.006	ND<0.006	ND<0.006
鋅	mg/L	25	50	0.01	ND<0.003	0.016	0.007	0.006	0.005	0.01
汞	mg/L	0.01	0.02	ND<0.0003	ND<0.0003	ND<0.0003	ND<0.0003	ND<0.0003	ND<0.0003	ND<0.0003
砷	mg/L	0.25	0.5	0.0065	0.0152	0.0058	0.0165	0.0166	0.0152	0.0157
鐵	mg/L	1.5	*	0.144	0.456	0.334	0.456	0.242	0.386	0.202
錳	mg/L	0.25	*	0.564	0.281	0.375	0.227	0.211	0.283	0.241
油脂	mg/L	*	*	0.2	1.3	1.1	0.8	0.2	0.8	1.1
總有機碳(TOC)	mg/L	10	*	4.3	3	3.8	2.6	2.7	2.8	2.1
總酚	mg/L	0.14	*	ND<0.0021	ND<0.0021	ND<0.0021	ND<0.0021	ND<0.0021	ND<0.0021	ND<0.0021
2,4,5-三氯酚	mg/L	1.85	3.7	ND<0.00198	ND<0.00198	ND<0.00198	ND<0.00150	ND<0.00150	ND<0.00150	ND<0.00150
2,4,6-三氯酚	mg/L	0.05	0.1	ND<0.00191	ND<0.00191	ND<0.00191	ND<0.00156	ND<0.00156	ND<0.00156	ND<0.00156
五氯酚	mg/L	0.04	0.08	ND<0.00173	ND<0.00173	ND<0.00173	ND<0.00162	ND<0.00162	ND<0.00162	ND<0.00162
苯	mg/L	0.025	0.05	ND<0.00055	ND<0.00055	ND<0.00014	ND<0.00013	ND<0.00013	ND<0.00013	ND<0.00052
甲苯	mg/L	5	10	ND<0.00014	ND<0.00014	ND<0.00014	ND<0.00013	ND<0.00013	ND<0.00013	ND<0.00015
二甲苯	mg/L	50	100	ND<0.00082	ND<0.00082	ND<0.00051	ND<0.00049	ND<0.00049	ND<0.00049	ND<0.00081
乙苯	mg/L	3.5	7	ND<0.00013	ND<0.00013	ND<0.00016	ND<0.00013	ND<0.00013	ND<0.00013	ND<0.00014
氯苯	mg/L	0.5	1	ND<0.00135	ND<0.00135	ND<0.00036	ND<0.00036	ND<0.00036	ND<0.00036	ND<0.00140
1,4-二氯苯	mg/L	0.375	0.75	ND<0.00049	ND<0.00049	ND<0.00036	ND<0.00038	ND<0.00038	ND<0.00038	ND<0.00038
萘	mg/L	0.2	0.4	ND<0.00019	ND<0.00019	ND<0.00033	ND<0.00035	ND<0.00035	ND<0.00035	ND<0.00018
氯甲烷	mg/L	0.15	0.3	ND<0.00152	ND<0.00152	ND<0.00149	ND<0.00134	ND<0.00134	ND<0.00134	ND<0.00157
二氯甲烷	mg/L	0.025	0.05	ND<0.00065	ND<0.00065	ND<0.00044	ND<0.00049	ND<0.00049	ND<0.00049	ND<0.00052
氯仿	mg/L	0.5	1	ND<0.00063	ND<0.00063	ND<0.00040	ND<0.00039	ND<0.00039	ND<0.00039	ND<0.00046
1,1-二氯乙烷	mg/L	4.25	8.5	ND<0.00059	ND<0.00059	ND<0.00036	ND<0.00036	ND<0.00036	ND<0.00036	ND<0.00042
1,2-二氯乙烷	mg/L	3	6	ND<0.00015	ND<0.00015	ND<0.00037	ND<0.00037	ND<0.00037	ND<0.00037	ND<0.00016
1,1,2-三氯乙烷	mg/L	0.025	0.05	ND<0.00144	ND<0.00144	ND<0.00035	ND<0.00034	ND<0.00034	ND<0.00034	ND<0.00165
氯乙烯	mg/L	0.01	0.02	ND<0.00157	ND<0.00157	ND<0.00164	ND<0.00130	ND<0.00130	ND<0.00130	ND<0.00155
1,1-二氯乙烯	mg/L	0.035	0.07	ND<0.00169	ND<0.00169	ND<0.00153	ND<0.00130	ND<0.00130	ND<0.00130	ND<0.00138
順-1,2-二氯乙烯	mg/L	0.35	0.7	ND<0.00135	ND<0.00135	ND<0.00035	ND<0.00033	ND<0.00033	ND<0.00033	ND<0.00156
反-1,2-二氯乙烯	mg/L	0.5	1	ND<0.00065	ND<0.00065	ND<0.00169	ND<0.00130	ND<0.00130	ND<0.00130	ND<0.00046
三氯乙烯	mg/L	0.025	0.05	ND<0.00055	ND<0.00055	ND<0.00175	ND<0.00172	ND<0.00172	ND<0.00172	ND<0.00037
四氯乙烯	mg/L	0.025	0.05	ND<0.00139	ND<0.00139	ND<0.00039	ND<0.00040	ND<0.00040	ND<0.00040	ND<0.00164
四氯化碳	mg/L	0.025	0.05	ND<0.00015	ND<0.00015	ND<0.00158	ND<0.00118	ND<0.00118	ND<0.00118	ND<0.00016
柴油總碳氫化合物	mg/L	*	*	ND<0.122	ND<0.132	ND<0.132	ND<0.132	ND<0.132	ND<0.132	ND<0.132
總石油碳氫化合物	mg/L	5	10	ND<0.184	0.194	ND<0.184	0.21	0.223	ND<0.198	ND<0.198
氫化物	mg/L	0.25	0.5	ND<0.002	ND<0.002	ND<0.002	ND<0.002	ND<0.002	ND<0.002	ND<0.002
甲基第三丁基醚	mg/L	0.5	1	ND<0.00049	0.0234	ND<0.00134	0.0164	ND<0.00087	ND<0.00087	ND<0.00036
甲醛	mg/L	*	*	0.00284	0.00548	0.0122	0.0198	ND<0.00484	0.0093	ND<0.00484
1,2-二氯苯	mg/L	0.025	0.05	ND<0.00051	ND<0.00051	ND<0.00035	ND<0.00036	ND<0.00036	ND<0.00036	ND<0.00045
3,3'-二氯聯苯胺	mg/L	0.05	0.1	ND<0.00137	ND<0.00137	ND<0.00137	ND<0.00158	ND<0.00158	ND<0.00158	ND<0.00158
1,1,1-三氯乙烷	mg/L	1	2	ND<0.00017	ND<0.00017	ND<0.00161	ND<0.00127	ND<0.00127	ND<0.00127	ND<0.00015

註：1.「*」表示法規尚未規定，“-”表示並無監測

2.若低於方法偵測極限之測定值以「ND」表示，若高於方法偵測極限(MDL)但低於檢量線最低點濃度時，以「<檢測報告最低位數單位值」表示

3.第二類地下水污染管制標準法源：102.12.18 環署土字第 1020109478 號令發布。

4.第二類地下水污染監測標準法源：102.12.18 環署土字第 1020109443 號令發布。

環評井 5 歷年之地下水水質與監測標準及管制標準比較

分析項目	單位	監測標準	管制標準	108 年第 2 季	108 年第 3 季	108 年第 4 季	109 年第 1 季	109 年第 2 季	109 年第 3 季	109 年第 4 季
水溫	°C	*	*	28.5	28.8	29.6	28.3	28.2	29.3	29.2
pH 值	-	*	*	7.7	7.9	7.9	7.6	7.9	7.6	7.6
濁度	NTU	*	*	2.6	4.8	3	4.1	1.2	7.5	2.7
導電度	µmho/cm	*	*	8360	5680	5680	7510	7210	6530	8700
總溶解固體	mg/L	1250	*	1010	3680	4240	4400	5200	4900	5220
總硬度	mg/L	750	*	783	1100	849	871	855	1170	785
氯鹽	mg/L	625	*	2180	1040	1070	1740	1780	1440	1830
總餘氯	mg/L	*	*	ND<0.04	ND<0.019	ND<0.019	ND<0.019	ND<0.019	0.05	0.05
硫酸鹽	mg/L	625	*	1100	1050	964	833	714	863	767
硫化物	mg/L	*	*	ND<0.01	<0.02(0.005)	<0.02(0.01)	ND<0.0048	<0.02(0.02)	0.03	<0.02(0.02)
氫氣	mg/L	0.25	*	8.69	2.76	5.38	11.2	8	9.53	<0.02(0.0178)
亞硝酸鹽氮	mg/L	5	10	ND<0.001	<0.01(0.002)	0.15	<0.01(0.002)	0.02	0.04	<0.01(0.007)
硝酸鹽氮	mg/L	50	100	0.02	2.84	0.68	0.28	3.94	0.09	0.03
無機氮含量	mg/L	*	*	8.71	5.6	6.21	11.5	12	9.66	0.05
總含氮量	mg/L	*	*	8.95	6.03	6.64	12.1	12.2	11.5	0.92
氟鹽	mg/L	4	8	1.25	0.89	0.85	1.08	1.1	0.94	1.33
鎘	mg/L	0.025	0.05	ND<0.002	ND<0.00041	ND<0.00041	ND<0.00041	ND<0.00019	ND<0.00019	ND<0.00019
鉻	mg/L	0.25	0.5	ND<0.002	<0.005(0.001)	ND<0.00048	ND<0.00048	ND<0.00037	ND<0.00037	<0.0025(0.0004)
銅	mg/L	5	10	ND<0.005	ND<0.00090	ND<0.00090	ND<0.0009	ND<0.00053	ND<0.00053	ND<0.00053
鎳	mg/L	0.5	1	<0.009(0.005)	0.01	0.01	0.012	0.009	0.008	0.009
鉛	mg/L	0.05	0.1	ND<0.006	ND<0.0030	ND<0.0030	<0.01(0.003)	ND<0.0024	ND<0.0024	ND<0.0024
鋅	mg/L	25	50	<0.009(0.006)	<0.005(0.004)	0.006	<0.005(0.002)	0.004	0.017	0.006
汞	mg/L	0.01	0.02	ND<0.0003	ND<0.000081	<0.0004(0.0001)	ND<0.000081	ND<0.000084	<0.0004(0.0001)	ND<0.000084
砷	mg/L	0.25	0.5	0.0155	0.0105	0.0088	0.0168	0.02	0.0208	0.0201
鐵	mg/L	1.5	*	0.258	0.018	0.284	0.1	0.148	1.03	0.231
錳	mg/L	0.25	*	0.205	0.147	0.461	0.342	0.189	0.405	0.24
油脂	mg/L	*	*	2.8	ND<2.0	ND<2.0	ND<2.0	ND<2.0	ND<2.0	ND<2.0
總有機碳(TOC)	mg/L	10	*	2.5	2.6	4	4.3	4.6	3.9	1.8
總酚	mg/L	0.14	*	ND<0.0021	<0.03(0.0044)	ND<0.0042	ND<0.0042	<0.03(0.0154)	<0.03(0.0081)	0.0311
2,4,5-三氯酚	mg/L	1.85	3.7	ND<0.00197	ND<0.00039	ND<0.00039	ND<0.00039	ND<0.00051	ND<0.00051	ND<0.00051
2,4,6-三氯酚	mg/L	0.05	0.1	ND<0.00205	ND<0.00038	ND<0.00038	ND<0.00038	ND<0.00038	ND<0.00038	ND<0.00038
五氯酚	mg/L	0.04	0.08	ND<0.00152	ND<0.00042	ND<0.00042	ND<0.00042	ND<0.00073	ND<0.00073	ND<0.00073
苯	mg/L	0.025	0.05	ND<0.00044	ND<0.00011	ND<0.00011	ND<0.00011	ND<0.00028	ND<0.00028	ND<0.00028
甲苯	mg/L	5	10	ND<0.00015	ND<0.00022	<0.001(0.00047)	ND<0.00022	<0.001(0.00047)	ND<0.00031	ND<0.00031
二甲苯	mg/L	50	100	ND<0.00107	ND<0.00016	ND<0.00016	ND<0.00016	ND<0.00038	ND<0.00038	ND<0.00038
乙苯	mg/L	3.5	7	ND<0.00015	ND<0.00011	ND<0.00011	ND<0.00011	ND<0.00027	ND<0.00027	ND<0.00027
氯苯	mg/L	0.5	1	ND<0.00177	ND<0.00010	ND<0.00010	ND<0.00010	ND<0.00025	ND<0.00025	ND<0.00025
1,4-二氯苯	mg/L	0.375	0.75	ND<0.00034	ND<0.00011	ND<0.00011	ND<0.00011	ND<0.00027	ND<0.00027	ND<0.00027
萘	mg/L	0.2	0.4	ND<0.00014	ND<0.00020	ND<0.00020	ND<0.00020	ND<0.00027	ND<0.00027	ND<0.00027
氯甲烷	mg/L	0.15	0.3	ND<0.00184	ND<0.000080	ND<0.000080	ND<0.000080	ND<0.00038	ND<0.00038	ND<0.00038
二氯甲烷	mg/L	0.025	0.05	ND<0.00044	<0.0005(0.00038)	ND<0.00015	<0.001(0.00043)	ND<0.00041	ND<0.00041	ND<0.00041
氯仿	mg/L	0.5	1	ND<0.00041	ND<0.00011	ND<0.00011	ND<0.00011	ND<0.00025	ND<0.00025	ND<0.00025
1,1-二氯乙烷	mg/L	4.25	8.5	ND<0.00037	ND<0.000070	ND<0.000070	ND<0.000070	ND<0.00027	ND<0.00027	ND<0.00027
1,2-二氯乙烷	mg/L	3	6	ND<0.00019	ND<0.00011	ND<0.00011	ND<0.00011	ND<0.00027	ND<0.00027	ND<0.00027
1,1,2-三氯乙烷	mg/L	0.025	0.05	ND<0.00196	ND<0.00013	ND<0.00013	ND<0.00013	ND<0.00025	ND<0.00025	ND<0.00025
氯乙烯	mg/L	0.01	0.02	ND<0.00201	ND<0.000078	ND<0.000078	ND<0.000078	ND<0.00029	ND<0.00029	ND<0.00029
1,1-二氯乙烯	mg/L	0.035	0.07	ND<0.00192	ND<0.00011	ND<0.00011	ND<0.00011	ND<0.00029	ND<0.00029	ND<0.00029
順-1,2-二氯乙烯	mg/L	0.35	0.7	ND<0.00218	ND<0.00012	ND<0.00012	ND<0.00012	ND<0.00027	ND<0.00027	ND<0.00027
反-1,2-二氯乙烯	mg/L	0.5	1	ND<0.00035	ND<0.00011	ND<0.00011	ND<0.00011	ND<0.00025	ND<0.00025	ND<0.00025
三氯乙烯	mg/L	0.025	0.05	ND<0.00036	ND<0.00010	ND<0.00010	ND<0.00010	ND<0.00026	ND<0.00026	ND<0.00026
四氯乙烯	mg/L	0.025	0.05	ND<0.00202	ND<0.00013	ND<0.00013	ND<0.00013	ND<0.00027	ND<0.00027	ND<0.00027
四氯化碳	mg/L	0.025	0.05	ND<0.00016	ND<0.00012	ND<0.00012	ND<0.00012	ND<0.00025	ND<0.00025	ND<0.00025
柴油總碳氫化合物	mg/L	*	*	ND<0.149	<0.050(0.029)	<0.050(0.016)	<0.050(0.049)	0.061	<0.050(0.019)	<0.050(0.017)
總石油碳氫化合物	mg/L	5	10	0.241	<0.055(0.046)	<0.055(0.040)	0.099	<0.099(0.092)	<0.055(0.037)	<0.034(0.027)
氰化物	mg/L	0.25	0.5	ND<0.002	ND<0.00045	ND<0.00045	<0.004(0.0017)	<0.004(0.0007)	<0.004(0.0015)	ND<0.00048
甲基第三丁基醚	mg/L	0.5	1	0.0306	0.0053	0.0108	0.0278	0.0194	0.0089	ND<0.0003
甲醛	mg/L	*	*	ND<0.00414	<0.0286(0.0117)	ND<0.00782	ND<0.00782	<0.0286(0.0100)	<0.0286(0.0136)	<0.0286(0.00743)
1,2-二氯苯	mg/L	0.025	0.05	ND<0.00039	ND<0.00014	ND<0.00014	ND<0.00014	ND<0.00027	ND<0.00027	ND<0.00027
3,3'-二氯聯苯胺	mg/L	0.05	0.1	ND<0.00196	ND<0.00290	ND<0.00290	ND<0.00290	ND<0.00053	ND<0.00053	ND<0.00053
1,1,1-三氯乙烷	mg/L	1	2	ND<0.00017	ND<0.00012	ND<0.00012	ND<0.00012	ND<0.00025	ND<0.00025	ND<0.00025

註：1.「*」表示法規尚未規定，“-”表示並無監測

- 2.若低於方法偵測極限之測定值以「ND」表示，若高於方法偵測極限(MDL)但低於檢量線最低點濃度時，以『<檢測報告最低位數單位值』表示
- 3.第二類地下水污染管制標準法源：102.12.18 環署土字第 1020109478 號令發布。
- 4.第二類地下水污染監測標準法源：102.12.18 環署土字第 1020109443 號令發布。

環評井 5 歷年之地下水水質與監測標準及管制標準比較

分析項目	單位	監測標準	管制標準	110 年第 1 季	110 年第 2 季	110 年第 3 季	110 年第 4 季	111 年第 1 季	111 年第 2 季	111 年第 3 季
水溫	℃	*	*	24.9	28	30.5	29.8	28.1	27.9	2.355
pH 值	-	*	*	8	7.7	7.5	7.6	7.7	7.9	28.8
濁度	NTU	*	*	1.1	1.8	2.5	3.5	3.7	2.9	7.7
導電度	µmho/cm	*	*	579	5640	506	6320	4880	6470	5.2
總溶解固體	mg/L	1250	*	358	2520	317	3030	4520	5180	8650
總硬度	mg/L	750	*	254	473	218	483	661	871	5430
氯鹽	mg/L	625	*	3.76	950	1.74	1160	1540	1460	604
總餘氯	mg/L	*	*	0.26	0.6	ND<0.018	0.5	ND<0.018	ND<0.020	1830
硫酸鹽	mg/L	625	*	124	304	121	420	727	912	ND<0.020
硫化物	mg/L	*	*	ND<0.0036	<0.02(0.02)	0.04	0.16	0.15	0.12	864
氨氮	mg/L	0.25	*	<0.02(0.0042)	3.92	0.06	16.5	19.6	22.5	0.04
亞硝酸鹽氮	mg/L	5	10	0.02	<0.01(0.004)	0.02	<0.01(0.001)	<0.01(0.010)	0.41	31.3
硝酸鹽氮	mg/L	50	100	0.53	0.12	0.4	ND<0.0017	0.34	2.56	<0.01(0.007)
無機氯含量	mg/L	*	*	0.55	10.8	0.48	16.5	20	25.5	0.66
總含氯量	mg/L	*	*	0.55	11	1.05	16.6	20.2	25.6	32
氯鹽	mg/L	4	8	0.23	0.51	0.13	0.56	0.92	1.12	32.6
鎘	mg/L	0.025	0.05	ND<0.00019	ND<0.00037	ND<0.00037	ND<0.00037	ND<0.0009	ND<0.00037	1.5
鉻	mg/L	0.25	0.5	<0.0025(0.001)	ND<0.00054	ND<0.00054	ND<0.00054	ND<0.00054	<0.005(0.001)	ND<0.00037
銅	mg/L	5	10	<0.0025(0.001)	<0.0025(0.001)	0.006	ND<0.0011	<0.005(0.0015)	<0.005(0.003)	ND<0.00056
鎳	mg/L	0.5	1	<0.005(0.003)	0.006	<0.01	<0.01	<0.01(0.0095)	0.011	ND<0.0011
鉛	mg/L	0.05	0.1	ND<0.0024	<0.005(0.004)	ND<0.0032	ND<0.0032	ND<0.0032	ND<0.0031	<0.01(0.009)
鋅	mg/L	25	50	0.016	0.014	0.042	<0.005	0.023	0.02	ND<0.0031
汞	mg/L	0.01	0.02	<0.0004(0.0003)	ND<0.000094	ND<0.000094	ND<0.000094	ND<0.000094	<0.0004(0.0002)	<0.005(0.002)
砷	mg/L	0.25	0.5	0.0024	0.0096	0.0023	0.0052	0.0056	0.0084	ND<0.00011
鐵	mg/L	1.5	*	0.055	0.205	0.014	0.049	0.092	0.336	0.0111
錳	mg/L	0.25	*	0.011	0.128	0.016	0.142	0.063	0.351	0.023
油脂	mg/L	*	*	ND<2.0	ND<2.0	2.1	ND<2.0	ND<2.0	ND<2.0	0.243
總有機碳(TOC)	mg/L	10	*	1.8	4.4	2.9	6.7	5.3	1.6	ND<2.0
總酚	mg/L	0.14	*	ND<0.0038	<0.02(0.0098)	<0.02(0.0188)	ND<0.0029	ND<0.0029	ND<0.0021	3.1
2,4,5-三氯酚	mg/L	1.85	3.7	ND<0.00051	ND<0.00051	ND<0.00051	ND<0.00051	ND<0.00051	ND<0.00037	ND<0.0035
2,4,6-三氯酚	mg/L	0.05	0.1	ND<0.00038	ND<0.00056	ND<0.00056	ND<0.00056	ND<0.00056	ND<0.00057	ND<0.00037
五氯酚	mg/L	0.04	0.08	ND<0.00073	ND<0.00043	ND<0.00043	ND<0.00043	ND<0.00043	ND<0.00041	ND<0.00057
苯	mg/L	0.025	0.05	ND<0.00028	ND<0.00027	ND<0.00027	ND<0.00027	ND<0.00027	ND<0.00023	ND<0.00041
甲苯	mg/L	5	10	<0.001(0.00032)	ND<0.00029	ND<0.00029	ND<0.00029	ND<0.00029	<0.001(0.00048)	ND<0.00023
二甲苯	mg/L	50	100	ND<0.00038	ND<0.00043	ND<0.00043	<0.00128(0.00058)	ND<0.00043	ND<0.00036	<0.001(0.00051)
乙苯	mg/L	3.5	7	ND<0.00027	ND<0.00028	ND<0.00028	ND<0.00028	ND<0.00028	ND<0.00023	ND<0.00036
氯苯	mg/L	0.5	1	ND<0.00025	ND<0.00029	ND<0.00029	ND<0.00029	ND<0.00029	ND<0.00027	ND<0.00023
1,4-二氯苯	mg/L	0.375	0.75	ND<0.00027	ND<0.00038	ND<0.00038	ND<0.00038	ND<0.00038	ND<0.00041	ND<0.00027
萘	mg/L	0.2	0.4	<0.001(0.00046)	<0.001(0.0008)	ND<0.00037	0.00394	<0.001(0.00043)	ND<0.00039	ND<0.00041
氯甲烷	mg/L	0.15	0.3	ND<0.00038	ND<0.00030	ND<0.00030	ND<0.00030	ND<0.00030	ND<0.00027	ND<0.00039
二氯甲烷	mg/L	0.025	0.05	ND<0.00041	ND<0.00038	ND<0.00038	ND<0.00038	ND<0.00038	ND<0.00038	ND<0.00027
氯仿	mg/L	0.5	1	ND<0.00025	ND<0.00029	ND<0.00029	ND<0.00029	ND<0.00029	ND<0.00025	ND<0.00038
1,1-二氯乙烷	mg/L	4.25	8.5	ND<0.00027	ND<0.00028	ND<0.00028	ND<0.00028	ND<0.00028	ND<0.00022	ND<0.00025
1,2-二氯乙烷	mg/L	3	6	ND<0.00027	ND<0.00030	ND<0.00030	ND<0.00030	ND<0.00030	ND<0.00027	ND<0.00022
1,1,2-三氯乙烷	mg/L	0.025	0.05	ND<0.00025	ND<0.00033	ND<0.00033	ND<0.00033	ND<0.00033	ND<0.00033	ND<0.00027
氯乙烯	mg/L	0.01	0.02	ND<0.00029	ND<0.00023	ND<0.00023	ND<0.00023	ND<0.00023	ND<0.00022	ND<0.00033
1,1-二氯乙烯	mg/L	0.035	0.07	ND<0.00029	ND<0.00023	ND<0.00023	ND<0.00023	ND<0.00023	ND<0.00021	ND<0.00022
順-1,2-二氯乙烯	mg/L	0.35	0.7	ND<0.00027	ND<0.00026	ND<0.00026	ND<0.00026	ND<0.00026	ND<0.00020	ND<0.00021
反-1,2-二氯乙烯	mg/L	0.5	1	ND<0.00025	ND<0.00027	ND<0.00027	ND<0.00027	ND<0.00027	ND<0.00028	ND<0.00020
三氯乙烯	mg/L	0.025	0.05	ND<0.00026	ND<0.00025	ND<0.00025	ND<0.00025	ND<0.00025	ND<0.00021	ND<0.00028
四氯乙烯	mg/L	0.025	0.05	ND<0.00027	ND<0.00027	ND<0.00027	ND<0.00027	ND<0.00027	ND<0.00020	ND<0.00021
四氯化碳	mg/L	0.025	0.05	ND<0.00025	ND<0.00027	ND<0.00027	ND<0.00027	ND<0.00027	ND<0.00022	ND<0.00020
柴油總碳氫化合物	mg/L	*	*	0.542	0.074	1.38	0.182	0.153	0.126	ND<0.00022
總石油碳氫化合物	mg/L	5	10	<0.544(0.532)	<0.111(0.096)	1.47	0.23	0.221	0.179	0.09
氯化物	mg/L	0.25	0.5	<0.004(0.001)	ND<0.00053	<0.004(0.0014)	ND<0.00053	ND<0.00053	ND<0.00052	0.182
甲基第三丁基醚	mg/L	0.5	1	ND<0.0003	0.0246	ND<0.00024	0.0376	0.0274	0.0243	ND<0.00052
甲醛	mg/L	*	*	<0.0286(0.0112)	<0.0286(0.00707)	<0.0286(0.0148)	<0.0286(0.00967)	<0.0286(0.00730)	<0.0286(0.00631)	0.0325
1,2-二氯苯	mg/L	0.025	0.05	ND<0.00027	ND<0.00043	ND<0.00043	ND<0.00043	ND<0.00043	ND<0.00046	<0.0286(0.00697)
3,3'-二氯聯苯胺	mg/L	0.05	0.1	ND<0.00053	ND<0.00055	ND<0.00055	ND<0.00055	ND<0.00055	ND<0.00060	ND<0.00046
1,1,1-三氯乙烷	mg/L	1	2	ND<0.00025	ND<0.00025	ND<0.00025	ND<0.00025	ND<0.00025	ND<0.00021	ND<0.00060

註：1.「*」表示法規尚未規定，「2」表示並無監測

2.若低於方法偵測極限之測定值以「ND」表示，若高於方法偵測極限(MDL)但低於檢量線最低點濃度時，以「<檢測報告最低位數單位值」表示

3.第二類地下水污染管制標準法源：102.12.18 環署土字第 1020109478 號令發布。

4.第二類地下水污染監測標準法源：102.12.18 環署土字第 1020109443 號令發布。

環評井 5 歷年之地下水水質與監測標準及管制標準比較

分析項目	單位	監測標準	管制標準	111 年第 4 季	112 年第 1 季				
水溫	℃	*	*	29.6	26.4				
pH 值	-	*	*	7.1	7.9				
濁度	NTU	*	*	15.3	1.5				
導電度	μmho/cm	*	*	7700	8050				
總溶解固體	mg/L	1250	*	5270	5460				
總硬度	mg/L	750	*	710	623				
氯鹽	mg/L	625	*	25.5	2200				
總餘氯	mg/L	*	*	0.24	0.04				
硫酸鹽	mg/L	625	*	204	805				
硫化物	mg/L	*	*	0.04	0.11				
氨氮	mg/L	0.25	*	27.3	32.5				
亞硝酸鹽氮	mg/L	5	10	0.06	<0.01(0.001)				
硝酸鹽氮	mg/L	50	100	0.08	0.05				
無機氯含量	mg/L	*	*	27.4	32.6				
總含氯量	mg/L	*	*	55.7	34.1				
氯鹽	mg/L	4	8	2.27	1.39				
鎘	mg/L	0.025	0.05	ND<0.0022	ND<0.00037				
鉻	mg/L	0.25	0.5	ND<0.0031	ND<0.00056				
銅	mg/L	5	10	ND<0.0037	ND<0.0011				
鎳	mg/L	0.5	1	<0.010(0.0085)	0.012				
鉛	mg/L	0.05	0.1	ND<0.0020	ND<0.0031				
鋅	mg/L	25	50	<0.010(0.0096)	ND<0.0018				
汞	mg/L	0.01	0.02	ND<0.0001	ND<0.00011				
砷	mg/L	0.25	0.5	0.0088	0.0111				
鐵	mg/L	1.5	*	0.495	0.08				
錳	mg/L	0.25	*	0.193	0.198				
油脂	mg/L	*	*	ND<0.5	ND(<2.0)				
總有機碳(TOC)	mg/L	10	*	6.4	5.6				
總酚	mg/L	0.14	*	ND<0.0046	<0.100(0.0136)				
2,4,5-三氯酚	mg/L	1.85	3.7	ND<0.00072	ND<0.00037				
2,4,6-三氯酚	mg/L	0.05	0.1	ND<0.00063	ND<0.00057				
五氯酚	mg/L	0.04	0.08	ND<0.00038	ND<0.00041				
苯	mg/L	0.025	0.05	ND<0.00019	ND<0.00023				
甲苯	mg/L	5	10	ND<0.00022	ND<0.00025				
二甲苯	mg/L	50	100	0.0035	ND<0.00036				
乙苯	mg/L	3.5	7	ND<0.00015	ND<0.00023				
氯苯	mg/L	0.5	1	ND<0.00018	ND<0.00027				
1,4-二氯苯	mg/L	0.375	0.75	ND<0.00017	ND<0.00041				
萘	mg/L	0.2	0.4	ND<0.00019	ND<0.00039				
氯甲烷	mg/L	0.15	0.3	ND<0.00022	ND<0.00027				
二氯甲烷	mg/L	0.025	0.05	ND<0.00036	ND<0.00038				
氯仿	mg/L	0.5	1	ND<0.00018	ND<0.00025				
1,1-二氯乙烷	mg/L	4.25	8.5	ND<0.00018	ND<0.00022				
1,2-二氯乙烷	mg/L	3	6	ND<0.00030	ND<0.00027				
1,1,2-三氯乙烷	mg/L	0.025	0.05	ND<0.00013	ND<0.00033				
氯乙烯	mg/L	0.01	0.02	ND<0.00018	ND<0.00022				
1,1-二氯乙烯	mg/L	0.035	0.07	ND<0.00018	ND<0.00021				
順-1,2-二氯乙烯	mg/L	0.35	0.7	ND<0.00021	ND<0.00020				
反-1,2-二氯乙烯	mg/L	0.5	1	ND<0.00025	ND<0.00028				
三氯乙烯	mg/L	0.025	0.05	ND<0.00016	ND<0.00021				
四氯乙烯	mg/L	0.025	0.05	ND<0.00017	ND<0.00020				
四氯化碳	mg/L	0.025	0.05	ND<0.00020	ND<0.00022				
柴油總碳氫化合物	mg/L	*	*	ND<0.0380	0.175				
總石油碳氫化合物	mg/L	5	10	ND<0.065	<0.244(0.227)				
氯化物	mg/L	0.25	0.5	ND<0.0017	ND<0.00052				
甲基第三基醚	mg/L	0.5	1	0.0234	0.0244				
甲醛	mg/L	*	*	ND<0.0119	ND(<0.00628)				
1,2-二氯苯	mg/L	0.025	0.05	ND<0.00018	ND<0.00046				
3,3'-二氯聯苯胺	mg/L	0.05	0.1	ND<0.00053	ND<0.00060				
1,1,1-三氯乙烷	mg/L	1	2	ND<0.00015	ND<0.00021				

註：1.「*」表示法規尚未規定，“-”表示並無監測

2.若低於方法偵測極限之測定值以「ND」表示，若高於方法偵測極限(MDL)但低於檢量線最低點濃度時，以「<檢測報告最低位數單位值」表示

3.第二類地下水污染管制標準法源：102.12.18 環署土字第 1020109478 號令發布。

4.第二類地下水污染監測標準法源：102.12.18 環署土字第 1020109443 號令發布。

環評井 6 歷年之地下水水質與監測標準及管制標準比較

分析項目	單位	監測標準	管制標準	87 年 第 3 季	87 年 第 4 季	88 年 第 2 季	88 年 第 3 季	88 年 第 4 季	89 年 第 1 季
水溫	℃	*	*	28.5	26.3	27.6	29.4	21.5	21.4
pH 值	-	*	*	8.21	7.91	8	7.94	8.16	7.8
濁度	NTU	*	*	5.6	7.9	1	1.2	32	22
導電度	µmho/cm	*	*	882	2140	1011	578	865	1210
總溶解固體	mg/L	*	*	617	1495	711	457	546	704
總硬度	mg/L	*	*	154	300	385	222	319	365
氯鹽	mg/L	*	*	105	496	65	72	35	68
總餘氯	mg/L	*	*	ND	ND	ND	ND	<0.002	<0.2
硫酸鹽	mg/L	*	*	128	123	267	101	307	361
硫化物	mg/L	*	*	0.07	0.33	0.09	0.07	0.17	0.03
氨氮	mg/L	*	*	3.61	1.05	0.26	0.18	0.33	0.07
亞硝酸鹽氮	mg/L	*	*	0.031	0.009	0.012	0.005	0.006	0.011
硝酸鹽氮	mg/L	*	*	0.21	0.42	1.06	0.27	0.33	1.77
無機氮含量	mg/L	*	*	3.85	1.48	1.34	0.46	0.67	1.78
總含氮量	mg/L	*	*	4.38	3.18	1.76	0.95	0.69	2.27
氯鹽	mg/L	*	*	0.73	0.53	0.3	0.28	0.26	0.2
鎘	mg/L	*	*	ND	ND	ND	ND	<0.00572	<0.00572
鉻	mg/L	*	*	ND	ND	ND	ND	<0.00406	<0.00406
銅	mg/L	*	*	0.0049	0.0066	ND	0.0062	0.0062	0.0343
鎳	mg/L	*	*	0.0086	ND	0.0043	0.0092	0.0601	0.0127
鉛	mg/L	*	*	ND	0.0035	ND	0.0136	0.0549	0.0364
鋅	mg/L	*	*	0.0249	0.0214	0.0378	0.0641	0.1606	0.0795
汞	mg/L	*	*	ND	ND	0.00071	ND	<0.00062	<0.00062
砷	mg/L	*	*	0.00092	0.00312	0.00126	0.00237	0.00733	0.00006
鐵	mg/L	*	*	ND	0.04	ND	ND	0.18	0.09
錳	mg/L	*	*	0.09	0.14	0.18	0.05	0.34	0.39
油脂	mg/L	*	*	ND	ND	ND	ND	2.5	2.5
總有機碳(TOC)	mg/L	*	*	1.14	4.02	0.83	0.98	5.32	0.93
總酚	mg/L	*	*	ND	ND	ND	ND	<0.007	<0.007
2,4,5-三氯酚	mg/L	*	*	—	—	—	—	—	—
2,4,6-三氯酚	mg/L	*	*	—	—	—	—	—	—
五氯酚	mg/L	*	*	—	—	—	—	—	—
苯	mg/L	*	*	ND	ND	ND	ND	<0.002	<0.002
甲苯	mg/L	*	*	ND	ND	ND	ND	<0.0006	<0.0006
二甲苯	mg/L	*	*	ND	ND	ND	ND	<0.0006	<0.0006
乙苯	mg/L	*	*	ND	ND	ND	ND	<0.0006	<0.0006
氯苯	mg/L	*	*	—	—	—	—	—	—
1,4-二氯苯	mg/L	*	*	—	—	—	—	—	—
萘	mg/L	*	*	—	—	—	—	—	—
氯甲烷	mg/L	*	*	—	—	—	—	—	—
二氯甲烷	mg/L	*	*	—	—	—	—	—	—
氯仿	mg/L	*	*	—	—	—	—	—	—
1,1-二氯乙烷	mg/L	*	*	—	—	—	—	—	—
1,2-二氯乙烷	mg/L	*	*	—	—	—	—	—	—
1,1,2-三氯乙烷	mg/L	*	*	—	—	—	—	—	—
氯乙烯	mg/L	*	*	ND	ND	ND	ND	<0.004	<0.004
1,1-二氯乙烯	mg/L	*	*	—	—	—	—	—	—
順-1,2-二氯乙烯	mg/L	*	*	—	—	—	—	—	—
反-1,2-二氯乙烯	mg/L	*	*	—	—	—	—	—	—
三氯乙烯	mg/L	*	*	—	—	—	—	—	—
四氯乙烯	mg/L	*	*	—	—	—	—	—	—
四氯化碳	mg/L	*	*	—	—	—	—	—	—
總石油碳氫化合物	mg/L	*	*	—	—	—	—	—	—
氯化物	mg/L	*	*	—	—	0.09	—	—	—
甲基第三丁基醚	mg/L	*	*	—	—	—	—	—	—
甲醛	mg/L	*	*	—	—	—	—	—	—
1,2-二氯苯	mg/L	*	*	—	—	—	—	—	—
3,3'-二氯聯苯胺	mg/L	*	*	—	—	—	—	—	—
1,1,1-三氯乙烷	mg/L	*	*	—	—	—	—	—	—
柴油總碳氫化合物	mg/L	*	*	—	—	—	—	—	—

註：1. 「*」表示法規尚未規定，“—”表示並無監測

2. 若低於方法偵測極限之測定值以「ND」表示，若高於方法偵測極限(MDL)但低於檢量線最低點濃度時，以「<檢測報告最低位數單位值」表示

環評井 6 歷年之地下水水質與監測標準及管制標準比較

分析項目	單位	監測標準	管制標準	89 年 第 2 季	89 年 第 3 季	89 年 第 4 季	90 年 第 1 季	90 年 第 2 季	90 年 第 3 季	90 年 第 4 季
水溫	℃	*	*	26.3	29.3	26.7	25.8	27.3	26.8	25.7
pH 值	-	*	*	7.61	7.58	7.94	7.79	7.11	7.53	7.93
濁度	NTU	*	*	3.5	23	2.6	1.6	1.7	2.4	2.1
導電度	µmho/cm	*	*	976	1285	2200	1580	2270	1024	2170
總溶解固體	mg/L	*	*	688	927	1388	1005	1448	980	1523
總硬度	mg/L	*	*	251	770	870	500	1100	920	1120
氯鹽	mg/L	*	*	210	107	225	193	139	128	321
總餘氯	mg/L	*	*	<0.2	<0.2	<0.2	<0.2	<0.2	<0.2	<0.2
硫酸鹽	mg/L	*	*	142	577	533	367	282	274	908
硫化物	mg/L	*	*	0.05	0.15	0.01	0.01	0.19	0.03	0.01
氫氣	mg/L	*	*	0.07	0.22	0.36	0.65	0	0.17	0.35
亞硝酸鹽氮	mg/L	*	*	0.003	0.018	0.009	0.014	0.01	0.024	0.03
硝酸鹽氮	mg/L	*	*	0.84	1.68	1.52	0.13	2.65	1.08	1.7
無機氯含量	mg/L	*	*	0.6	1.92	1.89	0.79	2.66	5.44	2.08
總含氯量	mg/L	*	*	0.4	2.29	2.23	1.11	3.07	6.64	2.5
氯鹽	mg/L	*	*	0.35	0.32	0.49	1.14	0	0.89	0.66
鎘	mg/L	*	*	<0.00572	<0.00572	<0.00572	<0.00572	<0.00572	<0.00572	<0.00572
鉻	mg/L	*	*	<0.00406	<0.00406	<0.00406	<0.00406	<0.00406	<0.00406	<0.00406
銅	mg/L	*	*	0.0145	0.0095	0.0086	0.0101	0.0035	0.0076	0.0021
鋅	mg/L	*	*	0.0178	0.00154	0.02013	<0.00154	<0.00154	<0.00154	0.0204
鉛	mg/L	*	*	0.0284	<0.00343	0.0381	0.0215	<0.00343	<0.00343	<0.00343
鋅	mg/L	*	*	0.0776	0.0356	0.0384	0.0475	0.0356	0.0207	0.01661
汞	mg/L	*	*	<0.00062	<0.00062	<0.00062	<0.00062	<0.00003	<0.00003	<0.0006
砷	mg/L	*	*	0.0006	0.00347	0.00409	0.00633	0.00462	0.00316	0.01591
鐵	mg/L	*	*	0.22	0.23	4.47	ND	0.22	0.23	4.47
錳	mg/L	*	*	0.03	0.03	0.25	0.18	0.13	0.11	3.33
油脂	mg/L	*	*	2.5	2.5	2.5	2.5	2.5	2.5	2.5
總有機碳(TOC)	mg/L	*	*	1.27	0.67	1.16	1.34	0.99	1.62	5.69
總酚	mg/L	*	*	<0.007	<0.007	<0.007	<0.007	<0.007	<0.007	<0.007
2,4,5-三氯酚	mg/L	*	*	—	—	—	—	—	—	—
2,4,6-三氯酚	mg/L	*	*	—	—	—	—	—	—	—
五氯酚	mg/L	*	*	—	—	—	—	—	—	—
苯	mg/L	*	*	<0.002	<0.002	<0.002	<0.002	<0.002	<0.002	<0.002
甲苯	mg/L	*	*	<0.0006	<0.0006	<0.0006	<0.0006	<0.0006	<0.0006	<0.0006
二甲苯	mg/L	*	*	<0.0006	<0.0006	<0.0006	<0.0006	<0.0006	<0.0006	<0.0006
乙苯	mg/L	*	*	<0.0006	<0.0006	<0.0006	<0.0006	<0.0006	<0.0006	<0.0006
氯苯	mg/L	*	*	—	—	—	—	—	—	—
1,4-二氯苯	mg/L	*	*	—	—	—	—	—	—	—
苯	mg/L	*	*	—	—	—	—	—	—	—
氯甲烷	mg/L	*	*	—	—	—	—	—	—	—
二氯甲烷	mg/L	*	*	—	—	—	—	—	—	—
氯仿	mg/L	*	*	—	—	—	—	—	—	—
1,1-二氯乙烷	mg/L	*	*	—	—	—	—	—	—	—
1,2-二氯乙烷	mg/L	*	*	—	—	—	—	—	—	—
1,1,2-三氯乙烷	mg/L	*	*	—	—	—	—	—	—	—
氯乙烯	mg/L	*	*	<0.004	<0.004	<0.004	<0.004	<0.004	<0.004	<0.004
1,1-二氯乙烯	mg/L	*	*	—	—	—	—	—	—	—
順-1,2-二氯乙烯	mg/L	*	*	—	—	—	—	—	—	—
反-1,2-二氯乙烯	mg/L	*	*	—	—	—	—	—	—	—
三氯乙烯	mg/L	*	*	—	—	—	—	—	—	—
四氯乙烯	mg/L	*	*	—	—	—	—	—	—	—
四氯化碳	mg/L	*	*	—	—	—	—	—	—	—
總石油碳氫化合物	mg/L	*	*	—	—	—	—	—	—	—
氯化物	mg/L	*	*	—	—	—	—	—	—	—
甲基第三丁基醚	mg/L	*	*	—	—	—	—	—	—	—
甲醛	mg/L	*	*	—	—	—	—	—	—	—
1,2-二氯苯	mg/L	*	*	—	—	—	—	—	—	—
3,3'-二氯聯苯胺	mg/L	*	*	—	—	—	—	—	—	—
1,1,1-三氯乙烷	mg/L	*	*	—	—	—	—	—	—	—
柴油總碳氫化合物	mg/L	*	*	—	—	—	—	—	—	—

註：1. 「*」表示法規尚未規定，“—”表示並無監測

2. 若低於方法偵測極限之測定值以「ND」表示，若高於方法偵測極限(MDL)但低於檢量線最低點濃度時，以「<檢測報告最低位數單位值」表示

環評井 6 歷年之地下水水質與監測標準及管制標準比較

分析項目	單位	監測基準	管制標準	91年 第2季	91年 第3季	91年 第4季	92年 第1季	92年 第2季	92年 第3季	92年 第4季	93年 第1季
水溫	℃	*	*	26.1	28.8	28.2	25.9	26.3	28	27.6	25.5
pH值	-	*	*	7.56	7.63	7.63	7.46	7.03	7.55	7.96	7.6
濁度	NTU	*	*	3.5	3.5	4.1	9.5	4.2	3.5	3.1	2.3
導電度	µmho/cm	*	*	2220	1295	1857	15130	3970	2550	1180	2520
總溶解固體	mg/L	1250	*	1650	578	933	7610	1820	1300	513	1260
總硬度	mg/L	750	*	980	560	720	1540	780	480	320	500
氯鹽	mg/L	625	*	173	96	190	3771	606	227	293	328
總餘氯	mg/L	*	*	ND	ND	ND	<0.2	<0.2	<0.2	<0.2	<0.2
硫酸鹽	mg/L	625	*	896	768	453	970	1055	463	206	362
硫化物	mg/L	*	*	ND	0.07	0.1	0.1	0.1	0.03	0.03	0.01
氨氮	mg/L	0.25	*	0.21	0.12	0.34	0.11	0.07	0.18	0.12	0.24
亞硝酸鹽氮	mg/L	*	10	0.023	0.015	0.001	0.038	0.025	0.028	<0.001	0.006
硝酸鹽氮	mg/L	25	100	0.48	0.67	1.4	1.54	0.85	1.73	0.96	1.18
無機氯含量	mg/L	*	*	0.71	0.81	1.74	1.69	0.88	1.94	1.08	1.42
總含氮量	mg/L	*	*	1.09	2.41	2.11	2.29	1.88	3.08	1.98	1.77
氯鹽	mg/L	*	*	0.57	0.78	1.1	1.02	1.1	0.89	1.1	0.2
鎘	mg/L	0.025	0.05	ND	ND	ND	<0.00572	<0.00572	<0.00572	<0.00572	<0.00572
鉻	mg/L	0.25	0.5	ND	ND	ND	<0.00406	<0.00406	<0.00406	<0.00406	<0.00406
銅	mg/L	5	10	0.00261	0.0011	ND	0.00149	0.00811	0.01328	0.00818	0.00615
鎳	mg/L	*	1	0.00185	ND	ND	<0.00154	0.0032	0.0251	<0.00154	<0.00154
鉛	mg/L	0.25	0.5	ND	ND	0.0097	0.0053	0.0061	<0.00343	<0.00343	<0.00343
鋅	mg/L	25	50	0.03825	ND	0.10944	0.0887	0.021	0.006	0.01166	0.02284
汞	mg/L	*	0.02	ND	ND	ND	<0.0006	<0.0006	<0.0006	<0.0006	<0.0006
砷	mg/L	0.25	0.5	0.00099	0.00095	0.00419	0.00344	0.00875	0.00428	0.00468	0.00568
鐵	mg/L	1.5	*	ND	ND	ND	0.11	0.04	0.17	0.12	<0.04
錳	mg/L	0.25	*	0.22	ND	0.26	0.27	0.25	0.06	0.03	0.19
油脂	mg/L	*	*	ND	ND	ND	2.5	2.5	2.5	2.5	2.5
總有機碳(TOC)	mg/L	10	*	5.49	1.55	3.22	3.06	2.19	2.43	1.4	2.49
總酚	mg/L	*	0.14	ND	ND	ND	<0.007	<0.007	<0.007	<0.007	<0.007
2,4,5-三氯酚	mg/L	*	*	—	—	—	—	—	—	—	—
2,4,6-三氯酚	mg/L	*	*	—	—	—	—	—	—	—	—
五氯酚	mg/L	*	*	—	—	—	—	—	—	—	—
苯	mg/L	*	0.05	ND	ND	ND	<0.002	<0.002	<0.002	<0.002	<0.002
甲苯	mg/L	*	10	ND	ND	ND	<0.0006	<0.0006	<0.0006	<0.0006	<0.0006
二甲苯	mg/L	*	*	ND	ND	ND	<0.0006	<0.0006	<0.0006	<0.0006	<0.0006
乙苯	mg/L	*	*	ND	ND	ND	<0.0006	<0.0006	<0.0006	<0.0006	<0.0006
氯苯	mg/L	*	1	—	—	—	—	—	—	—	—
1,4-二氯苯	mg/L	*	0.75	—	—	—	—	—	—	—	—
萘	mg/L	*	0.4	—	—	—	—	—	—	—	—
氯甲烷	mg/L	*	0.3	—	—	—	—	—	—	—	—
二氯甲烷	mg/L	*	*	—	—	—	—	—	—	—	—
氯仿	mg/L	*	1	—	—	—	—	—	—	—	—
1,1-二氯乙烷	mg/L	*	8.5	—	—	—	—	—	—	—	—
1,2-二氯乙烷	mg/L	*	0.05	—	—	—	—	—	—	—	—
1,1,2-三氯乙烷	mg/L	*	*	—	—	—	—	—	—	—	—
氯乙烯	mg/L	*	0.02	ND	ND	ND	<0.004	<0.004	<0.004	<0.004	<0.004
1,1-二氯乙烯	mg/L	*	0.07	—	—	—	—	—	—	—	—
順-1,2-二氯乙烯	mg/L	*	0.7	—	—	—	—	—	—	—	—
反-1,2-二氯乙烯	mg/L	*	1	—	—	—	—	—	—	—	—
三氯乙烯	mg/L	*	0.05	—	—	—	—	—	—	—	—
四氯乙烯	mg/L	*	0.05	—	—	—	—	—	—	—	—
四氯化碳	mg/L	*	0.05	—	—	—	—	—	—	—	—
總石油碳氫化合物	mg/L	*	*	—	—	—	—	—	—	—	—
氯化物	mg/L	*	*	—	—	—	—	—	—	—	—
甲基第三丁基醚	mg/L	*	*	—	—	—	—	—	—	—	—
甲醛	mg/L	*	*	—	—	—	—	—	—	—	—
1,2-二氯苯	mg/L	*	*	—	—	—	—	—	—	—	—
3,3'-二氯聯苯胺	mg/L	*	*	—	—	—	—	—	—	—	—
1,1,1-三氯乙烷	mg/L	*	*	—	—	—	—	—	—	—	—
柴油總碳氫化合物	mg/L	*	*	—	—	—	—	—	—	—	—

註：1. 「*」表示法規尚未規定，“—”表示並無監測

2. 若低於方法偵測極限之測定值以「ND」表示，若高於方法偵測極限(MDL)但低於檢量線最低點濃度時，以「<檢測報告最低位數單位值」表示

3. 第二類地下水污染管制標準法源：90.11.21 環署水字第 0073680 號令發布。

4. 第二類地下水污染監測標準法源：90.11.21 環署水字第 0073671 號令發布。

環評井 6 歷年之地下水水質與監測標準及管制標準比較

分析項目	單位	監測基準	管制標準	93 年 第 2 季	93 年 第 3 季	93 年 第 4 季	94 年 第 1 季	94 年 第 2 季	94 年 第 3 季	94 年 第 4 季	95 年 第 1 季	95 年 第 2 季	95 年 第 3 季
水溫	℃	*	*	26.5	26.4	28.3	20.2	20.1	26.7	25.2	20.2	32.1	24.3
pH 值	-	*	*	7.33	7.5	7.4	7.6	7.8	7.6	7.6	7.6	7.2	7.3
濁度	NTU	*	*	16.3	3.6	5.9	15	24	11	18	16	5.1	6.6
導電度	µmho/cm	*	*	3472	2970	3240	1550	826	6200	5574	16600	970	1360
總溶解固體	mg/L	1250	*	1740	5240	10700	3020	4560	3750	4260	4280	714	1590
總硬度	mg/L	750	*	600	3510	792	461	1240	942	970	816	490	520
氯鹽	mg/L	625	*	168	2380	5260	1360	2550	1690	1790	2250	66.7	65.2
總銨氮	mg/L	*	*	<0.2	<0.2	<0.036	<0.036	<0.036	<0.036	<0.036	<0.036	<0.036	<0.036
硫酸鹽	mg/L	625	*	1247	350	626	115	391	267	235	303	160	218
硫化物	mg/L	*	*	0.01	0.005	0.005	0.01	0.02	0	0.01	0.01	0.01	ND
氨氮	mg/L	0.25	*	0.27	1.62	2.4	0.01	6.25	1.77	1.15	2.57	0.14	0.24
亞硝酸鹽氮	mg/L	*	10	<0.001	0.06	0.01	0.01	0.21	1.28	0.048	0.04	0.042	0.024
硝酸鹽氮	mg/L	25	100	1.96	0.63	0.47	0.16	6.88	1.29	0.07	0.14	2.93	0.78
無機氮含量	mg/L	*	*	2.23	2.31	2.87	0.16	13.34	4.34	1.268	2.75	3.11	1.04
總含氮量	mg/L	*	*	2.35	3.94	3.65	0.37	13.1	4.7	2.27	3.32	3.63	1.39
氯鹽	mg/L	*	*	0.47	0.46	0.44	0.3	0.38	0.27	0.5	0.86	0.48	0.67
鎘	mg/L	0.025	0.05	<0.00572	<0.031	<0.031	<0.031	<0.002	<0.002	0.006	<0.002	<0.002	<0.002
鉻	mg/L	0.25	0.5	<0.00406	<0.024	<0.024	<0.024	<0.024	<0.024	<0.024	<0.024	<0.024	ND
銅	mg/L	5	10	0.00886	0.00636	<0.0042	<0.0042	<0.0042	<0.0042	<0.03	0.001	<0.019	0.031
鎳	mg/L	*	1	0.01842	0.044	<0.041	<0.041	<0.041	<0.041	0.057	<0.041	<0.041	<0.018
鉛	mg/L	0.25	0.5	<0.00343	<0.041	<0.041	<0.041	<0.041	<0.019	<0.019	<0.019	<0.019	ND
鋅	mg/L	25	50	0.01025	<0.045	<0.045	<0.045	<0.045	<0.032	0.034	<0.032	<0.032	0.026
汞	mg/L	*	0.02	<0.0006	0.0014	0.016	<0.001	<0.001	0.0021	0.0045	0.001	0.0012	0.0014
砷	mg/L	0.25	0.5	0.00512	0.0241	0.0214	0.0236	0.0115	0.0188	0.0261	0.0171	0.0087	0.0046
鐵	mg/L	1.5	*	0.15	2.42	2.32	1.34	0.041	1.62	1.95	2.9	0.629	0.466
錳	mg/L	0.25	*	0.03	0.598	1.11	0.373	0.302	0.562	0.614	3.96	0.839	0.38
油脂	mg/L	*	*	2.5	0.8	0.3	2.5	2.7	0.1	2.2	0.4	4.8	0.2
總有機碳(TOC)	mg/L	10	*	3.42	7.07	2.73	7.56	1.71	6.12	45.4	1.61	1.69	2.36
總酚	mg/L	*	0.14	<0.007	<0.0006	<0.0006	0.0287	0.0047	0.0023	0.0043	0.002	0.006	0.001
2,4,5-三氯酚	mg/L	*	*	—	—	—	—	—	—	—	—	—	—
2,4,6-三氯酚	mg/L	*	*	—	—	—	—	—	—	—	—	—	—
五氯酚	mg/L	*	*	—	—	—	—	—	—	—	—	—	—
苯	mg/L	*	0.05	<0.002	<0.001	<0.001	<0.001	<0.001	<0.001	<0.001	<0.001	<0.001	<0.001
甲苯	mg/L	*	10	<0.0006	<0.001	<0.001	<0.001	<0.001	<0.001	<0.001	<0.001	<0.001	ND
二甲苯	mg/L	*	*	<0.0006	<0.001	<0.001	<0.001	<0.001	<0.001	<0.001	<0.001	<0.001	ND
乙苯	mg/L	*	*	<0.0006	<0.001	<0.001	<0.001	<0.001	<0.001	<0.001	<0.001	<0.001	<0.001
氯苯	mg/L	*	1	—	—	—	—	—	—	—	—	—	—
1,4-二氯苯	mg/L	*	0.75	—	—	—	—	—	—	—	—	—	—
萘	mg/L	*	0.4	—	<0.001	<0.001	<0.001	<0.001	<0.001	<0.001	<0.001	<0.001	ND
氯甲烷	mg/L	*	0.3	—	—	—	—	—	—	—	—	—	—
二氯甲烷	mg/L	*	*	—	—	—	—	—	—	—	—	—	—
氯仿	mg/L	*	1	—	<0.001	<0.001	<0.001	<0.001	<0.001	<0.001	<0.001	<0.001	ND
1,1-二氯乙烷	mg/L	*	8.5	—	<0.001	<0.001	<0.001	<0.001	<0.001	<0.001	<0.001	<0.001	<0.001
1,2-二氯乙烷	mg/L	*	0.05	—	—	—	—	—	—	—	—	—	—
1,1,2-三氯乙烷	mg/L	*	*	—	—	—	—	—	—	—	—	—	—
氯乙烯	mg/L	*	0.02	<0.004	<0.001	<0.001	<0.001	<0.001	<0.001	<0.001	<0.001	<0.001	<0.001
1,1-二氯乙烯	mg/L	*	0.07	—	<0.001	<0.001	<0.001	<0.001	<0.001	<0.001	<0.001	<0.001	ND
順-1,2-二氯乙烯	mg/L	*	0.7	—	—	—	—	—	—	—	—	—	—
反-1,2-二氯乙烯	mg/L	*	1	—	—	—	—	—	—	—	—	—	—
三氯乙烯	mg/L	*	0.05	—	—	—	—	—	—	—	—	—	—
四氯乙烯	mg/L	*	0.05	—	—	—	—	—	—	—	—	—	—
四氯化碳	mg/L	*	0.05	—	—	—	—	—	—	—	—	—	—
總石油碳氫化合物	mg/L	*	*	—	—	—	—	—	—	—	—	—	—
氯化物	mg/L	*	*	—	—	—	—	—	—	—	—	—	—
甲基第三丁基醚	mg/L	*	*	—	—	—	—	—	—	—	—	—	—
甲醛	mg/L	*	*	—	—	—	—	—	—	—	—	—	—
1,2-二氯苯	mg/L	*	*	—	—	—	—	—	—	—	—	—	—
3,3'-二氯聯苯胺	mg/L	*	*	—	—	—	—	—	—	—	—	—	—
1,1,1-三氯乙烷	mg/L	*	*	—	—	—	—	—	—	—	—	—	—
柴油總碳氫化合物	mg/L	*	*	—	—	—	—	—	—	—	—	—	—

註：1.「*」表示法規尚未規定，「—」表示並無監測

2.若低於方法偵測極限之測定值以「ND」表示，若高於方法偵測極限(MDL)但低於檢量線最低點濃度時，以「<檢測報告最低位數單位值」表示

3.第二類地下水污染管制標準法源：90.11.21 環署水字第 0073680 號令發布。

4.第二類地下水污染監測標準法源：90.11.21 環署水字第 0073671 號令發布。

環評井 6 歷年之地下水水質與監測標準及管制標準比較

分析項目	單位	監測基準	管制標準	95 年 第 4 季	96 年 第 1 季	96 年 第 2 季	96 年 第 3 季	96 年 第 4 季	97 年 第 1 季	97 年 第 2 季	97 年 第 3 季	97 年 第 4 季
水溫	℃	*	*	24.1	23.5	26.6	24.9	24.6	23.9	25	25	27.8
pH 值	-	*	*	7.5	7.5	7.2	7.2	7.4	7.2	7.2	7.2	7.2
濁度	NTU	*	*	5.1	21.9	7.1	3.3	1.1	11	3.7	3.7	18
導電度	µmho/cm	*	*	1150	1430	1140	1330	2120	1720	1410	1410	2220
總溶解固體	mg/L	1250	*	858	3930	1240	1070	1010	707	670	670	1170
總硬度	mg/L	750	*	419	805	391	319	248	409	371	371	690
氯鹽	mg/L	625	*	176	1850	372	277	216	134	73.7	73.7	122
總餘氯	mg/L	*	*	ND	ND	ND	ND	ND	ND	ND	ND	ND
硫酸鹽	mg/L	625	*	178	184	156	159	88.5	66.7	143	143	531
硫化物	mg/L	*	*	0.01	0.02	0.02	0.02	0.04	0.3	0.11	0.11	ND
氨氮	mg/L	0.25	*	0.26	1.71	0.09	0.11	0.04	0.11	0.1	0.1	0.03
亞硝酸鹽氮	mg/L	*	10	ND	<0.001	0.018	0.02	0.002	0.02	<0.001	<0.001	0.02
硝酸鹽氮	mg/L	25	100	0.98	0.01	2.22	1.56	0.7	2.99	1.05	1.05	4.72
無機氮含量	mg/L	*	*	1.24	1.72	2.33	1.69	0.74	3.12	1.16	1.16	4.74
總含氮量	mg/L	*	*	1.3	2.23	2.52	2.02	0.98	3.22	1.75	1.75	5.68
氯鹽	mg/L	*	*	0.7	0.27	1.5	1.41	1.5	0.25	0.11	0.11	0.75
鎘	mg/L	0.025	0.05	ND	ND	ND	ND	ND	ND	ND	ND	ND
鉻	mg/L	0.25	0.5	ND	ND	<0.007	<0.007	ND	ND	<0.007	<0.007	ND
銅	mg/L	5	10	<0.018	ND	ND	<0.01	ND	ND	ND	ND	ND
鎳	mg/L	*	1	0.02	ND	0.009	0.0087	0.041	0.0087	ND	ND	ND
鉛	mg/L	0.25	0.5	ND	ND	<0.01	0.014	<0.0127	<0.0127	ND	ND	ND
鋅	mg/L	25	50	0.021	ND	0.014	0.016	0.027	0.012	0.007	0.007	0.149
汞	mg/L	*	0.02	0.0035	ND	<0.00045	<0.0009	<0.0009	0.001	ND	ND	ND
砷	mg/L	0.25	0.5	0.0044	0.058	0.0097	0.0064	0.0042	0.0022	0.0108	0.0108	0.0213
鐵	mg/L	1.5	*	0.123	1.97	0.583	0.624	0.043	0.291	0.577	0.577	0.025
錳	mg/L	0.25	*	0.281	0.406	0.58	0.447	0.007	0.762	0.328	0.328	0.02
油脂	mg/L	*	*	0.1	0.1	0.1	0.9	0.5	0.5	0.7	0.7	<1.0
總有機碳(TOC)	mg/L	10	*	1.62	1.9	1.93	1.43	1.27	1.55	1.45	1.45	5.4
總酚	mg/L	*	0.14	0.0031	ND	0.008	0.008	0.0124	ND	ND	ND	ND
2,4,5-三氯酚	mg/L	*	*	—	—	—	—	—	—	—	—	—
2,4,6-三氯酚	mg/L	*	*	—	—	—	—	—	—	—	—	—
五氯酚	mg/L	*	*	—	—	—	—	—	—	—	—	—
苯	mg/L	*	0.05	ND	ND	ND	ND	ND	ND	ND	ND	ND
甲苯	mg/L	*	10	ND	ND	ND	ND	ND	ND	ND	ND	ND
二甲苯	mg/L	*	*	ND	ND	ND	ND	ND	ND	ND	ND	ND
乙苯	mg/L	*	*	ND	ND	ND	ND	ND	ND	ND	ND	ND
氯苯	mg/L	*	1	—	—	—	—	—	—	—	—	—
1,4-二氯苯	mg/L	*	0.75	—	—	—	—	—	—	—	—	—
萘	mg/L	*	0.4	ND	ND	ND	ND	ND	ND	ND	ND	ND
氯甲烷	mg/L	*	0.3	—	—	—	—	—	—	—	—	—
二氯甲烷	mg/L	*	*	—	—	—	—	—	—	—	—	—
氯仿	mg/L	*	1	ND	ND	ND	ND	ND	ND	ND	ND	0.0572
1,1-二氯乙烷	mg/L	*	8.5	ND	ND	ND	ND	ND	ND	ND	ND	ND
1,2-二氯乙烷	mg/L	*	0.05	—	—	—	—	—	—	—	—	—
1,1,2-三氯乙烷	mg/L	*	*	—	—	—	—	—	—	—	—	—
氯乙烯	mg/L	*	0.02	ND	ND	ND	ND	ND	ND	ND	ND	ND
1,1-二氯乙烯	mg/L	*	0.07	ND	ND	ND	ND	ND	ND	ND	ND	ND
順-1,2-二氯乙烯	mg/L	*	0.7	—	—	—	—	—	—	—	—	—
反-1,2-二氯乙烯	mg/L	*	1	—	—	—	—	—	—	—	—	—
三氯乙烯	mg/L	*	0.05	—	—	—	—	—	—	—	—	—
四氯乙烯	mg/L	*	0.05	—	—	—	—	—	—	—	—	—
四氯化碳	mg/L	*	0.05	—	—	—	—	—	—	—	—	—
總石油碳氫化合物	mg/L	*	*	—	—	—	—	—	—	—	—	—
氯化物	mg/L	*	*	—	—	—	—	—	—	—	—	—
甲基第三丁基醚	mg/L	*	*	—	—	—	—	—	—	—	—	ND
甲醛	mg/L	*	*	—	—	—	—	—	—	—	—	ND
1,2-二氯苯	mg/L	*	*	—	—	—	—	—	—	—	—	—
3,3'-二氯聯苯胺	mg/L	*	*	—	—	—	—	—	—	—	—	—
1,1,1-三氯乙烷	mg/L	*	*	—	—	—	—	—	—	—	—	—
柴油總碳氫化合物	mg/L	*	*	—	—	—	—	—	—	—	—	—

註：1.「*」表示法規尚未規定，「—」表示並無監測

2.若低於方法偵測極限之測定值以「ND」表示，若高於方法偵測極限(MDL)但低於檢量線最低點濃度時，以『<檢測報告最低位數單位值』表示

3.第二類地下水污染管制標準法源：90.11.21 環署水字第 0073680 號令發布。

4.第二類地下水污染監測標準法源：90.11.21 環署水字第 0073671 號令發布。

環評井 6 歷年之地下水水質與監測標準及管制標準比較

分析項目	單位	監測基準	管制標準	98 年 第 1 季	98 年 第 2 季	98 年 第 3 季	98 年 第 4 季	99 年 第 1 季	99 年 第 2 季
水溫	°C	*	*	23.6	25.6	29.7	24.6	25.6	27.3
pH 值	-	*	*	7.3	7.5	7.1	7.4	7.6	7.6
濁度	NTU	*	*	14.3	16	14	45	45	200
導電度	umho/cm	*	*	3050	2200	3330	3290	2660	1970
總溶解固體	mg/L	1250	*	998	1720	2420	2440	2040	1590
總硬度	mg/L	750	*	700	740	721	1930	1300	887
氯鹽	mg/L	625	*	223	143	184	180	153	108
總餘氯	mg/L	*	*	ND	<0.02	0.02	0.02	0.18	0.15
硫酸鹽	mg/L	625	*	25.4	460	573	1770	1240	952
硫化物	mg/L	*	*	ND	ND	ND	ND	ND	ND
氫氣	mg/L	0.25	*	0.15	0.05	0.04	0.32	0.28	0.17
亞硝酸鹽氮	mg/L	*	10	0.05	0.04	ND	0.06	<0.01	0.01
硝酸鹽氮	mg/L	25	100	3.23	3.29	4.3	3.32	1.5	1.04
無機氯含量	mg/L	*	*	3.43	3.38	4.34	3.7	1.78	1.22
總含氯量	mg/L	*	*	4.11	4.37	5.41	4.22	2.85	2.09
氯鹽	mg/L	*	*	0.57	0.72	0.7	0.86	0.69	1.01
鎘	mg/L	0.025	0.05	ND	ND	ND	ND	ND	ND
鉻	mg/L	0.25	0.5	ND	ND	ND	ND	ND	ND
銅	mg/L	5	10	ND	ND	ND	ND	ND	ND
鎳	mg/L	*	1	ND	ND	0.005	<0.020(0.005)	ND	ND
鉛	mg/L	0.25	0.5	ND	0.007	ND	ND	ND	ND
鋅	mg/L	25	50	0.116	ND	0.498	0.423	0.115	0.067
汞	mg/L	*	0.02	ND	ND	ND	ND	ND	ND
砷	mg/L	0.25	0.5	0.0123	0.021	0.0199	0.0091	0.0106	0.0101
鐵	mg/L	1.5	*	0.131	0.032	0.044	<0.100(0.054)	<0.100(0.077)	0.147
錳	mg/L	0.25	*	0.02	0.013	0.009	0.401	0.566	0.421
油脂	mg/L	*	*	<1.0	<1.0	<1.0	<1.0	<1.0	<1.0
總有機碳(TOC)	mg/L	10	*	5.2	7.9	8.4	5.1	5.9	1.1
總酚	mg/L	*	0.14	ND	ND	ND	ND	ND	ND
2,4,5-三氯酚	mg/L	*	*	-	-	-	-	-	-
2,4,6-三氯酚	mg/L	*	*	-	-	-	-	-	-
五氯酚	mg/L	*	*	-	-	-	-	-	-
苯	mg/L	*	0.05	ND	ND	ND	ND	ND	ND
甲苯	mg/L	*	10	ND	ND	ND	ND	ND	0.00105
二甲苯	mg/L	*	100	ND	ND	ND	ND	ND	ND
乙苯	mg/L	*	7	ND	ND	ND	ND	ND	ND
氯苯	mg/L	*	1	-	-	-	-	ND	ND
1,4-二氯苯	mg/L	*	0.75	-	-	-	-	ND	ND
萘	mg/L	*	0.4	ND	ND	ND	ND	ND	ND
氯甲烷	mg/L	*	0.3	-	-	-	-	ND	ND
二氯甲烷	mg/L	*	0.05	-	ND	ND	ND	ND	ND
氯仿	mg/L	*	1	0.0869	0.0546	0.0584	0.023	0.0242	0.0193
1,1-二氯乙烷	mg/L	*	8.5	ND	ND	ND	ND	ND	ND
1,2-二氯乙烷	mg/L	*	0.05	-	-	-	-	ND	ND
1,1,2-三氯乙烷	mg/L	*	0.05	-	-	-	ND	ND	ND
氯乙烯	mg/L	*	0.02	ND	ND	ND	ND	ND	ND
1,1-二氯乙烯	mg/L	*	0.07	ND	ND	ND	ND	ND	ND
順-1,2-二氯乙烯	mg/L	*	0.7	-	-	-	-	ND	ND
反-1,2-二氯乙烯	mg/L	*	1	-	-	-	-	ND	ND
三氯乙烯	mg/L	*	0.05	-	-	-	-	ND	ND
四氯乙烯	mg/L	*	0.05	-	-	-	-	ND	ND
四氯化碳	mg/L	*	0.05	-	-	-	-	ND	ND
總石油碳氫化合物	mg/L	*	*	-	-	-	-	-	-
氯化物	mg/L	*	0.5	-	-	-	ND	ND	ND
甲基第三丁基醚	mg/L	*	*	ND	ND	0.001	ND	ND	ND
甲醛	mg/L	*	*	ND<3.0	ND	ND	ND	ND	ND
1,2-二氯苯	mg/L	*	*	-	-	-	-	-	-
3,3'-二氯聯苯胺	mg/L	*	*	-	-	-	-	-	-
1,1,1-三氯乙烷	mg/L	*	*	-	-	-	-	-	-
柴油總碳氫化合物	mg/L	*	10	-	<0.5	<0.50	<0.50	<0.50	<0.50

註：1.「*」表示法規尚未規定，“-”表示並無監測

2.若低於方法偵測極限之測定值以「ND」表示，若高於方法偵測極限(MDL)但低於檢量線最低點濃度時，以『<檢測報告最低位數單位值』表示

3.第二類地下水污染管制標準法源：98.1.15 環署土字第 0980003647 號令發布。

4.第二類地下水污染監測標準法源：90.11.21 環署水字第 0073671 號令發布。

環評井 6 歷年之地下水水質與監測標準及管制標準比較

分析項目	單位	監測基準	管制標準	99 年 第 3 季	99 年 第 4 季	100 年 第 1 季	100 年 第 2 季	100 年 第 3 季
水溫	℃	*	*	29.7	23.2	22.9	25.1	29.6
pH 值	-	*	*	7.6	7.7	7.4	6.8	7.3
濁度	NTU	*	*	120	30	150	100	39
導電度	μmho/cm	*	*	1120	507	702	4410	1890
總溶解固體	mg/L	1250	*	853	370	478	4200	1460
總硬度	mg/L	750	*	448	259	319	1920	1170
氯鹽	mg/L	625	*	43.3	2.14	7.43	424	35
總餘氯	mg/L	*	*	0.9	0.05	0.13	0.03	0.06
硫酸鹽	mg/L	625	*	395	129	177	1880	1020
硫化物	mg/L	*	*	ND	ND	0.04	<0.04(0.02)	<0.04(0.02)
氨氮	mg/L	0.25	*	0.06	0.06	<0.05(0.03)	0.22	<0.05(0.02)
亞硝酸鹽氮	mg/L	*	10	0.01	0.01	0.01	0.01	<0.01(0.005)
硝酸鹽氮	mg/L	25	100	0.97	0.55	0.52	0.28	0.72
無機氯含量	mg/L	*	*	1.04	0.62	0.53	0.51	0.72
總含氮量	mg/L	*	*	1.41	0.8	0.71	0.83	0.92
氯鹽	mg/L	*	*	0.96	0.18	0.35	0.58	0.95
鎘	mg/L	0.025	0.05	ND	ND	ND	ND	ND
鉻	mg/L	0.25	0.5	ND	ND	ND	<0.020(0.004)	ND
銅	mg/L	5	10	ND	ND	ND	ND	<0.020(0.003)
鎳	mg/L	*	1	ND	ND	ND	<0.020(0.019)	<0.020(0.007)
鉛	mg/L	0.25	0.5	ND	ND	ND	<0.020(0.005)	ND
鋅	mg/L	25	50	0.046	0.017	0.033	0.284	0.059
汞	mg/L	*	0.02	ND	ND	ND	ND	ND
砷	mg/L	0.25	0.5	0.0132	ND	0.0006	0.0005	<0.0020(0.0010)
鐵	mg/L	1.5	*	<0.100(0.052)	0.053	<0.1(0.058)	0.947	<0.100(0.027)
錳	mg/L	0.25	*	0.199	0.039	0.075	6.27	0.417
油脂	mg/L	*	*	<1.0	<1.0	<1.0	<1.0	<1.0
總有機碳(TOC)	mg/L	10	*	2.8	1	1.5	2.1	1.4
總酚	mg/L	*	0.14	0.0081	0.048	ND	ND	ND
2,4,5-三氯酚	mg/L	*	*	—	—	—	—	—
2,4,6-三氯酚	mg/L	*	*	—	—	—	—	—
五氯酚	mg/L	*	*	—	—	—	—	—
苯	mg/L	*	0.05	ND	ND	ND	<0.0100	ND
甲苯	mg/L	*	10	ND	ND	ND	<0.0100	ND
二甲苯	mg/L	*	100	ND	ND	ND	<0.0300	ND
乙苯	mg/L	*	7	ND	ND	ND	<0.0100	ND
氯苯	mg/L	*	1	ND	ND	ND	<0.0100	ND
1,4-二氯苯	mg/L	*	0.75	ND	ND	ND	<0.0100	ND
萘	mg/L	*	0.4	ND	ND	ND	<0.0100	ND
氯甲烷	mg/L	*	0.3	ND	ND	ND	<0.0100	ND
二氯甲烷	mg/L	*	0.05	ND	ND	ND	<0.0100	ND
氯仿	mg/L	*	1	0.0129	0.00108	0.00243	0.0142	0.0239
1,1-二氯乙烷	mg/L	*	8.5	ND	ND	ND	<0.0100	ND
1,2-二氯乙烷	mg/L	*	0.05	ND	ND	ND	<0.0100	ND
1,1,2-三氯乙烷	mg/L	*	0.05	ND	ND	ND	<0.0100	ND
氯乙烯	mg/L	*	0.02	ND	ND	ND	<0.0100	ND
1,1-二氯乙烯	mg/L	*	0.07	ND	ND	ND	<0.0100	ND
順-1,2-二氯乙烯	mg/L	*	0.7	ND	ND	ND	<0.0100	ND
反-1,2-二氯乙烯	mg/L	*	1	ND	ND	ND	<0.0100	ND
三氯乙烯	mg/L	*	0.05	ND	ND	ND	<0.0100	ND
四氯乙烯	mg/L	*	0.05	ND	ND	ND	<0.0100	ND
四氯化碳	mg/L	*	0.05	ND	ND	ND	<0.0100	ND
總石油碳氫化合物	mg/L	*	*	—	—	—	—	—
氯化物	mg/L	*	0.5	ND	ND	ND	<0.01(0.002)	<0.01(0.001)
甲基第三丁基醚	mg/L	*	*	ND	ND	ND	<0.0100	ND
甲醛	mg/L	*	*	ND	ND	ND	ND	ND
1,2-二氯苯	mg/L	*	*	—	—	—	—	—
3,3'-二氯聯苯胺	mg/L	*	*	—	—	—	—	—
1,1,1-三氯乙烷	mg/L	*	*	—	—	—	—	—
柴油總碳氫化合物	mg/L	*	10	<0.50	<0.5	<0.50	<0.500	<0.500

註：1.「*」表示法規尚未規定，「—」表示並無監測

2.若低於方法偵測極限之測定值以「ND」表示，若高於方法偵測極限(MDL)但低於檢量線最低點濃度時，以「<檢測報告最低位數單位值」表示

3.第二類地下水污染管制標準法源：98.1.15 環署土字第 0980003647 號令發布。

4.第二類地下水污染監測標準法源：90.11.21 環署水字第 0073671 號令發布。

環評井 6 歷年之地下水水質與監測標準及管制標準比較

分析項目	單位	監測基準	管制標準	100 年 第 4 季	101 年 第 1 季	101 年 第 2 季	101 年 第 3 季	101 年 第 4 季
水溫	℃	*	*	26.1	24.3	24.6	30.1	28
pH 值	-	*	*	7.2	7	6.8	6.8	6.7
濁度	NTU	*	*	27	50	0.35	1.6	0.3
導電度	μmho/cm	*	*	1830	2590	2760	1690	2690
總溶解固體	mg/L	1250	*	1460	2010	2500	1470	2180
總硬度	mg/L	750	*	1020	1620	1390	822	1370
氯鹽	mg/L	625	*	50.4	67	92.9	64.3	147
總餘氯	mg/L	*	*	0.07	0.19	0.03	0.43	0.09
硫酸鹽	mg/L	625	*	1060	1360	1400	813	1220
硫化物	mg/L	*	*	<0.04(0.02)	ND	ND	ND	ND
氫氣	mg/L	0.25	*	<0.05(0.04)	0.09	ND	ND	0.15
亞硝酸鹽氮	mg/L	*	10	0.02	<0.01(0.003)	0.02	0.02	0.07
硝酸鹽氮	mg/L	25	100	0.96	0.64	4.79	4.76	8.22
無機氯含量	mg/L	*	*	0.98	0.73	4.87	4.7	8.44
總含氯量	mg/L	*	*	1.21	0.88	5.08	5.19	8.45
氯鹽	mg/L	*	*	0.83	0.74	0.71	0.35	0.31
鎘	mg/L	0.025	0.05	ND	ND	ND	ND	ND
鉻	mg/L	0.25	0.5	ND	ND	ND<0.003	ND	ND
銅	mg/L	5	10	ND	ND	ND	ND	ND
鎳	mg/L	*	1	<0.020(0.005)	<0.020(0.010)	<0.020(0.006)	ND	<0.020(0.005)
鉛	mg/L	0.25	0.5	ND	ND	ND	ND	ND
鋅	mg/L	25	50	0.04	0.304	0.308	0.18	0.278
汞	mg/L	*	0.02	ND	ND	ND	ND	ND
砷	mg/L	0.25	0.5	<0.0020 (0.0006)	ND	<0.0020 (0.0009)	0.002	<0.0020 (0.0019)
鐵	mg/L	1.5	*	<0.100(0.029)	<0.100(0.031)	<0.100(0.028)	<0.100(0.030)	<0.100(0.028)
錳	mg/L	0.25	*	0.368	1.64	0.676	0.021	0.284
油脂	mg/L	*	*	<1.0	<1.0	<1.0	<1.0	<1.0
總有機碳(TOC)	mg/L	10	*	0.9	1.9	0.9	1.4	1.5
總酚	mg/L	*	0.14	ND	ND	ND	ND	ND
2,4,5-三氯酚	mg/L	*	*	—	—	—	—	—
2,4,6-三氯酚	mg/L	*	*	—	—	—	—	—
五氯酚	mg/L	*	*	—	—	—	—	—
苯	mg/L	*	0.05	ND	ND	ND	ND	<0.0100
甲苯	mg/L	*	10	ND	ND	ND	ND	<0.0100
二甲苯	mg/L	*	100	ND	ND	ND	ND	<0.0300
乙苯	mg/L	*	7	ND	ND	ND	ND	<0.0100
氯苯	mg/L	*	1	ND	ND	ND	ND	<0.0100
1,4-二氯苯	mg/L	*	0.75	ND	ND	ND	ND	<0.0100
萘	mg/L	*	0.4	ND	ND	ND	ND	<0.0100
氯甲烷	mg/L	*	0.3	ND	ND	ND	ND	<0.0100
二氯甲烷	mg/L	*	0.05	ND	ND	ND	ND	<0.0100
氯仿	mg/L	*	1	0.0149	0.00301	0.00824	0.0083	0.348
1,1-二氯乙烷	mg/L	*	8.5	ND	ND	ND	ND	<0.0100
1,2-二氯乙烷	mg/L	*	0.05	ND	ND	ND	ND	<0.0100
1,1,2-三氯乙烷	mg/L	*	0.05	ND	ND	ND	ND	<0.0100
氯乙烯	mg/L	*	0.02	ND	ND	ND	ND	<0.0100
1,1-二氯乙烯	mg/L	*	0.07	ND	ND	ND	ND	<0.0100
順-1,2-二氯乙烯	mg/L	*	0.7	ND	ND	ND	ND	<0.0100
反-1,2-二氯乙烯	mg/L	*	1	ND	ND	ND	ND	<0.0100
三氯乙烯	mg/L	*	0.05	ND	ND	ND	ND	<0.0100
四氯乙烯	mg/L	*	0.05	ND	ND	ND	ND	<0.0100
四氯化碳	mg/L	*	0.05	ND	ND	ND	ND	<0.0100
總石油碳氫化合物	mg/L	*	*	—	—	—	—	—
氧化物	mg/L	*	0.5	<0.01(0.001)	ND	ND	<0.01(0.001)	<0.01(0.002)
甲基第三丁基醚	mg/L	*	*	ND	ND	ND	ND	<0.0100
甲醛	mg/L	*	*	ND	<1.00	<1.00	<1.00	<1.00
1,2-二氯苯	mg/L	*	*	—	—	—	—	—
3,3'-二氯聯苯胺	mg/L	*	*	—	—	—	—	—
1,1,1-三氯乙烷	mg/L	*	*	—	—	—	—	—
柴油總碳氫化合物	mg/L	*	10	<0.500	<0.500	<0.500	<0.500	<0.500

註：1. 「*」表示法規尚未規定，“—”表示並無監測

2. 若低於方法偵測極限之測定值以「ND」表示，若高於方法偵測極限(MDL)但低於檢量線最低點濃度時，以『<檢測報告最低位數單位值』表示
3. 第二類地下水污染管制標準法源：98.1.15 環署土字第 0980003647 號令發布。
4. 第二類地下水污染監測標準法源：90.11.21 環署水字第 0073671 號令發布。

環評井 6 歷年之地下水水質與監測標準及管制標準比較

分析項目	單位	監測基準	管制標準	102 年 第 1 季	102 年 第 2 季	102 年 第 3 季	102 年 第 4 季
水溫	℃	*	*	23.9	24.6	29.7	28.7
pH 值	-	*	*	7.2	6.9	7.3	6.8
濁度	NTU	*	*	0.45	2.5	0.3	0.95
導電度	µmho/cm	*	*	1870	801	608	2480
總溶解固體	mg/L	1250	*	1390	646	465	2260
總硬度	mg/L	750	*	932	359	244	1180
氯鹽	mg/L	625	*	75.4	43.7	15.9	120
總餘氯	mg/L	*	*	0.02	<0.02	0.14	0.06
硫酸鹽	mg/L	625	*	843	320	209	1340
硫化物	mg/L	*	*	ND	<0.04(0.02)	<0.04(0.01)	<0.04(0.02)
氫氣	mg/L	0.25	*	0.1	<0.05(0.04)	ND	ND
亞硝酸鹽氮	mg/L	*	10	0.06	0.01	0.04	0.01
硝酸鹽氮	mg/L	25	100	2.59	2.13	1.21	8.04
無機氮含量	mg/L	*	*	2.75	2.18	1.26	0.09
總含氮量	mg/L	*	*	2.83	2.43	1.32	8.39
氯鹽	mg/L	*	*	0.46	1.08	0.51	0.43
鎘	mg/L	0.025	0.05	ND	ND	ND	ND
鉻	mg/L	0.25	0.5	ND	ND	ND	ND
銅	mg/L	5	10	ND	<0.020(0.003)	ND	ND
鎳	mg/L	*	1	ND	ND	ND	<0.020(0.004)
鉛	mg/L	0.25	0.5	ND	ND	ND	ND
鋅	mg/L	25	50	0.053	0.038	0.034	0.492
汞	mg/L	*	0.02	ND	ND	ND	ND
砷	mg/L	0.25	0.5	<0.0020(0.0016)	0.0023	0.0036	0.0047
鐵	mg/L	1.5	*	<0.100(0.021)	<0.100(0.046)	<0.100(0.045)	<0.100(0.023)
錳	mg/L	0.25	*	0.35	0.029	0.034	0.03
油脂	mg/L	*	*	<1.0	<1.0	<1.0	<1.0
總有機碳(TOC)	mg/L	10	*	1	1.1	0.8	2.4
總酚	mg/L	*	0.14	ND	ND	ND	ND
2,4,5-三氯酚	mg/L	*	*	-	-	-	-
2,4,6-三氯酚	mg/L	*	*	-	-	-	-
五氯酚	mg/L	*	*	-	-	-	-
苯	mg/L	*	0.05	ND	ND	ND	ND
甲苯	mg/L	*	10	ND	ND	ND	ND
二甲苯	mg/L	*	100	ND	ND	ND	ND
乙苯	mg/L	*	7	ND	ND	ND	ND
氯苯	mg/L	*	1	ND	ND	ND	ND
1,4-二氯苯	mg/L	*	0.75	ND	ND	ND	ND
萘	mg/L	*	0.4	ND	ND	ND	ND
氯甲烷	mg/L	*	0.3	ND	ND	ND	ND
二氯甲烷	mg/L	*	0.05	ND	ND	ND	ND
氯仿	mg/L	*	1	0.0294	0.0154	0.011	ND
1,1-二氯乙烷	mg/L	*	8.5	ND	ND	ND	ND
1,2-二氯乙烷	mg/L	*	0.05	ND	ND	ND	ND
1,1,2-三氯乙烷	mg/L	*	0.05	ND	ND	ND	ND
氯乙烯	mg/L	*	0.02	ND	ND	ND	ND
1,1-二氯乙烯	mg/L	*	0.07	ND	ND	ND	ND
順-1,2-二氯乙烯	mg/L	*	0.7	ND	ND	ND	ND
反-1,2-二氯乙烯	mg/L	*	1	ND	ND	ND	ND
三氯乙烯	mg/L	*	0.05	ND	ND	ND	ND
四氯乙烯	mg/L	*	0.05	ND	ND	ND	ND
四氯化碳	mg/L	*	0.05	ND	ND	ND	ND
總石油碳氫化合物	mg/L	*	*	-	-	-	-
氯化物	mg/L	*	0.5	<0.01(0.002)	0.01	ND	ND
甲基第三丁基醚	mg/L	*	*	ND	ND	ND	ND
甲醛	mg/L	*	*	<1.00	<1.00	<1.00	<1.00
1,2-二氯苯	mg/L	*	*	-	-	-	-
3,3'-二氯聯苯胺	mg/L	*	*	-	-	-	-
1,1,1-三氯乙烷	mg/L	*	*	-	-	-	-
柴油總碳氫化合物	mg/L	*	10	<0.500	<0.500	<0.500	<0.500

註：1. 「*」表示法規尚未規定，「-」表示並無監測

2. 若低於方法偵測極限之測定值以「ND」表示，若高於方法偵測極限(MDL)但低於檢量線最低點濃度時，以「<檢測報告最低位數單位值」表示

3. 第二類地下水污染管制標準法源：98.1.15 環署土字第 0980003647 號令發布。

4. 第二類地下水污染監測標準法源：90.11.21 環署水字第 0073671 號令發布。

環評井 6 歷年之地下水水質與監測標準及管制標準比較

分析項目	單位	監測標準	管制標準	103 年 第 1 季	103 年 第 2 季	103 年 第 3 季	103 年 第 4 季	104 年 第 1 季	104 年 第 2 季	104 年 第 3 季
水溫	℃	*	*	22.6	23.7	29.9	26.4	24.7	29.2	31.9
pH 值	-	*	*	7.3	7.4	7	7.1	7.6	7.2	6.8
濁度	NTU	*	*	1.7	0.5	1.2	0.7	1.6	0.5	0.25
導電度	µmho/cm	*	*	2430	3130	749	2990	3020	3310	2390
總溶解固體	mg/L	1250	*	2560	3020	666	2900	3090	3090	1980
總硬度	mg/L	750	*	1600	1700	329	1570	1840	1690	1140
氯鹽	mg/L	625	*	91.1	119	29.3	113	112	124	114
總餘氯	mg/L	*	*	0.04	0.13	0.11	ND	ND	ND	ND
硫酸鹽	mg/L	625	*	1600	1630	309	1530	1820	2940	1110
硫化物	mg/L	*	*	ND	ND	<0.04(0.02)	ND	ND	ND	ND
氨氮	mg/L	0.25	*	<0.05(0.01)	<0.05(0.02)	0.25	0.05	0.05	0.04	0.13
亞硝酸鹽氮	mg/L	5	10	0.03	0.03	0.02	0.03	0.05	0.04	0.03
硝酸鹽氮	mg/L	50	100	3.88	7.04	1.57	4.54	3.09	3.66	1.7
無機氮含量	mg/L	*	*	3.92	7.09	1.84	4.62	3.19	3.74	1.86
總含氮量	mg/L	*	*	3.98	7.3	1.86	4.92	3.5	4.4	2.16
氯鹽	mg/L	4	8	0.19	0.22	0.56	0.52	0.44	0.5	0.76
鎘	mg/L	0.025	0.05	ND	ND	ND	ND	ND	ND	ND
鉻	mg/L	0.25	0.5	ND	ND	ND	ND	ND	ND	0.004
銅	mg/L	5	10	ND	<0.020(0.003)	ND	ND	ND	ND	ND
鎳	mg/L	0.5	1	0.028	<0.020(0.005)	ND	0.005	0.003	0.006	0.01
鉛	mg/L	0.05	0.1	ND	ND	ND	ND	ND	ND	0.009
鋅	mg/L	25	50	0.078	0.121	0.035	0.114	0.084	0.092	0.134
汞	mg/L	0.01	0.02	ND	ND	ND	ND	ND	ND	ND
砷	mg/L	0.25	0.5	0.0021	<0.0020(0.0017)	0.0055	0.0018	0.0009	0.0015	0.0029
鐵	mg/L	1.5	*	<0.100(0.096)	ND	<0.100(0.026)	0.028	0.037	0.035	0.031
錳	mg/L	0.25	*	0.155	0.223	<0.020(0.006)	0.328	0.06	0.05	0.009
油脂	mg/L	*	*	<1.0	<1.0	<1.0	1.5	2.5	4.1	1.7
總有機碳(TOC)	mg/L	10	*	1.4	1.7	1.8	3.3	1.8	3.4	3.4
總酚	mg/L	0.14	*	ND	ND	ND	ND	ND	ND	ND
2,4,5-三氯酚	mg/L	1.85	3.7	-	-	-	ND	ND	ND	ND
2,4,6-三氯酚	mg/L	0.05	0.1	-	-	-	ND	ND	ND	ND
五氯酚	mg/L	0.04	0.08	-	-	-	ND	ND	ND	ND
苯	mg/L	0.025	0.05	ND	ND	ND	ND	ND	ND	ND
甲苯	mg/L	5	10	ND	ND	ND	ND	ND	ND	ND
二甲苯	mg/L	50	100	ND	ND	ND	ND	ND	ND	ND
乙苯	mg/L	3.5	7	ND	ND	ND	ND	ND	ND	ND
氯苯	mg/L	0.5	1	ND	ND	ND	ND	ND	ND	ND
1,4-二氯苯	mg/L	0.375	0.75	ND	ND	ND	ND	ND	ND	ND
萘	mg/L	0.2	0.4	ND	ND	ND	ND	ND	ND	ND
氯甲烷	mg/L	0.15	0.3	ND	ND	ND	ND	ND	ND	ND
二氯甲烷	mg/L	0.025	0.05	ND	ND	ND	ND	ND	ND	ND
氯仿	mg/L	0.5	1	0.00178	0.00151	0.00371	ND	ND	0.00417	0.00708
1,1-二氯乙烷	mg/L	4.25	8.5	ND	ND	ND	ND	ND	ND	ND
1,2-二氯乙烷	mg/L	3	6	ND	ND	ND	ND	ND	ND	ND
1,1,2-三氯乙烷	mg/L	0.025	0.05	ND	ND	ND	ND	ND	ND	ND
氯乙烯	mg/L	0.01	0.02	ND	ND	ND	ND	ND	ND	ND
1,1-二氯乙烯	mg/L	0.035	0.07	ND	ND	ND	ND	ND	ND	ND
順-1,2-二氯乙烯	mg/L	0.35	0.7	ND	ND	ND	ND	ND	ND	ND
反-1,2-二氯乙烯	mg/L	0.5	1	ND	ND	ND	ND	ND	ND	ND
三氯乙烯	mg/L	0.025	0.05	ND	ND	ND	ND	ND	ND	ND
四氯乙烯	mg/L	0.025	0.05	ND	ND	ND	ND	ND	ND	ND
四氯化碳	mg/L	0.025	0.05	ND	ND	ND	ND	ND	ND	ND
總石油碳氫化合物	mg/L	5	10	-	<0.500	<0.500	ND	ND	ND	ND
氯化物	mg/L	0.25	0.5	ND	<0.01(0.002)	<0.01(0.002)	ND	ND	ND	ND
甲基第三丁基醚	mg/L	0.5	1	ND	ND	ND	ND	ND	ND	ND
甲醛	mg/L	*	*	<1.00	<1.00	<1.00	0.00143	0.00134	0.062	ND
1,2-二氯苯	mg/L	0.025	0.05	-	ND	ND	ND	ND	ND	ND
3,3'-二氯聯苯胺	mg/L	0.05	0.1	-	-	-	ND	ND	ND	ND
1,1,1-三氯乙烷	mg/L	1	2	-	-	-	ND	ND	ND	ND
柴油總碳氫化合物	mg/L	*	*	<0.500	<0.500	<0.500	ND	ND	-	-

註：1.「*」表示法規尚未規定，“-”表示並無監測

2.若低於方法偵測極限之測定值以「ND」表示，若高於方法偵測極限(MDL)但低於檢量線最低點濃度時，以「<檢測報告最低位數單位值」表示

3.第二類地下水污染管制標準法源：102.12.18 環署土字第 1020109478 號令發布。

4.第二類地下水污染監測標準法源：102.12.18 環署土字第 1020109443 號令發布。

環評井 6 歷年之地下水水質與監測標準及管制標準比較

分析項目	單位	監測標準	管制標準	104 年 第 4 季	105 年 第 1 季	105 年 第 2 季	105 年 第 3 季	105 年 第 4 季	106 年 第 1 季	106 年 第 2 季
水溫	℃	*	*	29.7	22.8	25.5	30.5	30.2	23.1	26.8
pH 值	-	*	*	7	6.9	7	6.5	7.4	7.3	7.4
濁度	NTU	*	*	0.75	7	0.25	0.45	0.45	0.35	0.25
導電度	umho/cm	*	*	2510	3050	2900	2990	1680	3120	3100
總溶解固體	mg/L	1250	*	1900	3220	2990	2740	1440	3080	3260
總硬度	mg/L	750	*	938	1630	1500	1420	736	1780	1900
氯鹽	mg/L	625	*	74.9	132	126	161	98.4	147	121
總餘氯	mg/L	*	*	ND<0.04	ND<0.04	ND<0.04	0.13	ND<0.04	ND<0.04	ND<0.04
硫酸鹽	mg/L	625	*	956	1830	2050	1740	729	1420	1810
硫化物	mg/L	*	*	ND<0.01	ND<0.01	ND<0.01	ND<0.007	ND<0.007	ND<0.01	ND<0.015
氫氣	mg/L	0.25	*	0.05	0.02	0.07	0.09	0.1	0.07	0.06
亞硝酸鹽氮	mg/L	5	10	ND<0.001	ND<0.001	0.03	0.03	0.03	0.04	0.05
硝酸鹽氮	mg/L	50	100	2.86	4.45	5.88	5.25	2.18	3.92	3.91
無機氯含量	mg/L	*	*	2.91	4.47	5.98	5.37	2.31	4.03	4.02
總含氮量	mg/L	*	*	3.49	4.94	6.37	5.92	2.75	4.46	4.45
氟鹽	mg/L	4	8	0.71	0.8	0.8	0.86	0.87	0.76	0.71
鎘	mg/L	0.025	0.05	ND<0.002	ND<0.002	ND<0.002	ND<0.0003	ND<0.0003	ND<0.002	ND<0.002
鉻	mg/L	0.25	0.5	0.003	0.003	ND<0.002	ND<0.0027	ND<0.0027	0.007	ND<0.002
銅	mg/L	5	10	ND<0.005	ND<0.005	ND<0.005	<0.01	ND<0.0024	ND<0.005	ND<0.005
鎳	mg/L	0.5	1	0.008	0.005	0.006	ND<0.0027	0.004	0.007	0.004
鉛	mg/L	0.05	0.1	ND<0.006	ND<0.006	ND<0.005	<0.01	ND<0.0024	0.006	ND<0.006
鋅	mg/L	25	50	0.672	0.924	0.353	0.927	0.207	0.188	0.116
汞	mg/L	0.01	0.02	ND<0.0003	ND<0.0003	ND<0.0003	ND<0.0002	ND<0.0002	ND<0.0003	ND<0.0003
砷	mg/L	0.25	0.5	0.0091	0.0093	0.0056	0.0174	0.0097	0.0054	0.0061
鐵	mg/L	1.5	*	0.063	0.04	0.04	0.024	0.158	0.144	0.054
錳	mg/L	0.25	*	0.026	0.011	0.016	0.017	0.043	0.159	0.227
油脂	mg/L	*	*	1.2	0.1	<0.1(0.0)	ND<1.67	0.4	0.3	0.4
總有機碳(TOC)	mg/L	10	*	5.9	4.8	3.6	4.4	3.2	3.2	3.1
總酚	mg/L	0.14	*	0.0028	ND<0.0021	ND<0.0021	ND<0.0016	ND<0.0016	ND<0.0021	ND<0.0021
2,4,5-三氯酚	mg/L	1.85	3.7	ND<0.00168	ND<0.00145	ND<0.00145	ND<0.00322	ND<0.00145	ND<0.00145	ND<0.00198
2,4,6-三氯酚	mg/L	0.05	0.1	ND<0.00169	ND<0.00135	ND<0.00135	ND<0.00322	ND<0.00135	ND<0.00135	ND<0.00191
五氯酚	mg/L	0.04	0.08	ND<0.00187	ND<0.00144	ND<0.00144	ND<0.00317	ND<0.00144	ND<0.00144	ND<0.00173
苯	mg/L	0.025	0.05	ND<0.0016	ND<0.00160	ND<0.00037	ND<0.00041	ND<0.00050	ND<0.00050	ND<0.00014
甲苯	mg/L	5	10	ND<0.00141	ND<0.00141	ND<0.00017	ND<0.00035	ND<0.00014	ND<0.00014	ND<0.00014
二甲苯	mg/L	50	100	ND<0.002	ND<0.00200	ND<0.001	ND<0.00058	ND<0.00082	ND<0.00082	ND<0.00051
乙苯	mg/L	3.5	7	ND<0.00144	ND<0.00144	ND<0.00017	ND<0.00037	ND<0.00014	ND<0.00014	ND<0.00016
氯苯	mg/L	0.5	1	ND<0.00153	ND<0.001513	ND<0.00155	ND<0.00037	ND<0.00161	ND<0.00161	ND<0.00036
1,4-二氯苯	mg/L	0.375	0.75	ND<0.00152	ND<0.00152	ND<0.00036	ND<0.00042	ND<0.00055	ND<0.00055	ND<0.00036
萘	mg/L	0.2	0.4	ND<0.00153	ND<0.00153	ND<0.00018	ND<0.00036	ND<0.00014	ND<0.00014	ND<0.00033
氯甲烷	mg/L	0.15	0.3	ND<0.00155	ND<0.00155	ND<0.00167	ND<0.00045	ND<0.00182	ND<0.00182	ND<0.00149
二氯甲烷	mg/L	0.025	0.05	ND<0.00169	ND<0.00169	ND<0.00037	ND<0.00045	ND<0.00065	ND<0.00065	ND<0.00044
氯仿	mg/L	0.5	1	ND<0.00153	ND<0.00153	0.00215	0.00596	0.00487	0.00094	0.00194
1,1-二氯乙烷	mg/L	4.25	8.5	ND<0.00152	ND<0.00152	ND<0.0004	ND<0.00045	ND<0.00062	ND<0.00062	ND<0.00036
1,2-二氯乙烷	mg/L	3	6	ND<0.00157	ND<0.00157	ND<0.00037	ND<0.0004	ND<0.00054	ND<0.00054	ND<0.00037
1,1,2-三氯乙烷	mg/L	0.025	0.05	ND<0.00159	ND<0.00159	ND<0.00168	ND<0.00046	ND<0.00159	ND<0.00159	ND<0.00035
氯乙烯	mg/L	0.01	0.02	ND<0.00171	ND<0.00171	ND<0.00169	ND<0.00046	ND<0.00197	ND<0.00197	ND<0.00164
1,1-二氯乙烯	mg/L	0.035	0.07	ND<0.00166	ND<0.00166	ND<0.00161	ND<0.00045	ND<0.00196	ND<0.00196	ND<0.00153
順-1,2-二氯乙烯	mg/L	0.35	0.7	ND<0.00174	ND<0.00174	ND<0.00167	ND<0.0004	ND<0.00161	ND<0.00161	ND<0.00035
反-1,2-二氯乙烯	mg/L	0.5	1	ND<0.00171	ND<0.00171	ND<0.00037	ND<0.00042	ND<0.00065	ND<0.00065	ND<0.00169
三氯乙烯	mg/L	0.025	0.05	ND<0.00147	ND<0.00147	ND<0.00036	ND<0.00038	ND<0.00059	ND<0.00059	ND<0.00175
四氯乙烯	mg/L	0.025	0.05	ND<0.00158	ND<0.00158	ND<0.00163	ND<0.00039	ND<0.00173	ND<0.00173	ND<0.00039
四氯化碳	mg/L	0.025	0.05	ND<0.00169	ND<0.00169	ND<0.00039	ND<0.00039	ND<0.00017	ND<0.00017	ND<0.00158
總石油碳氫化合物	mg/L	5	10	ND<0.171	ND<0.171	ND<0.186	0.06	ND<0.186	ND<0.186	ND<0.184
氫化物	mg/L	0.25	0.5	0.003	ND<0.002	ND<0.002	ND<0.001	ND<0.002	ND<0.002	ND<0.002
甲基第三丁基醚	mg/L	0.5	1	ND<0.00142	ND<0.00142	ND<0.0004	ND<0.00042	ND<0.00050	ND<0.00050	ND<0.00134
甲醛	mg/L	*	*	ND<0.00294	0.00731	0.00521	<0.00286	ND<0.00296	ND<0.00296	0.0199
1,2-二氯苯	mg/L	0.025	0.05	ND<0.00165	ND<0.00165	ND<0.00017	ND<0.00047	ND<0.00016	ND<0.00016	ND<0.00035
3,3'-二氯聯苯胺	mg/L	0.05	0.1	ND<0.00213	ND<0.0014	ND<0.0014	ND<0.00314	ND<0.00140	ND<0.00140	ND<0.00137
1,1,1-三氯乙烷	mg/L	1	2	ND<0.00147	ND<0.00147	ND<0.00037	ND<0.00039	ND<0.00020	ND<0.00020	ND<0.00161
柴油總碳氫化合物	mg/L	*	*	-	ND<0.142	ND<0.156	ND<0.122	ND<0.156	ND<0.122	ND<0.122

註：1.「*」表示法規尚未規定，「-」表示並無監測

2.若低於方法偵測極限之測定值以「ND」表示，若高於方法偵測極限(MDL)但低於檢量線最低點濃度時，以「<檢測報告最低位數單位值」表示

3.第二類地下水污染管制標準法源：102.12.18 環署土字第 1020109478 號令發布。

4.第二類地下水污染監測標準法源：102.12.18 環署土字第 1020109443 號令發布。

環評井 6 歷年之地下水水質與監測標準及管制標準比較

分析項目	單位	監測標準	管制標準	106 年第 3 季	106 年第 4 季	107 年第 1 季	107 年第 2 季	107 年第 3 季	107 年第 4 季	108 年第 1 季
水溫	℃	*	*	31.2	31.3	21.8	23.5	29.6	25.7	21
pH 值	-	*	*	7	6.8	7.1	7.5	7.4	6.8	7
濁度	NTU	*	*	0.35	0.45	0.4	19	1.3	13	0.5
導電度	µmho/cm	*	*	1890	2520	2890	3010	1610	2950	2890
總溶解固體	mg/L	1250	*	1890	2870	2750	2870	1450	3130	3180
總硬度	mg/L	750	*	874	1240	1600	1380	733	1890	1770
氯鹽	mg/L	625	*	108	410	146	146	71.8	627	92.3
總餘氯	mg/L	*	*	ND<0.04	0.05	ND<0.04	0.07	ND<0.04	0.3	ND<0.04
硫酸鹽	mg/L	625	*	881	1420	828	1680	807	795	904
硫化物	mg/L	*	*	ND<0.01	ND<0.01	ND<0.01	ND<0.01	ND<0.01	ND<0.01	ND<0.01
氨氮	mg/L	0.25	*	0.1	0.11	0.17	0.03	0.06	0.03	0.04
亞硝酸鹽氮	mg/L	5	10	0.02	0.03	0.04	0.05	0.06	0.03	0.04
硝酸鹽氮	mg/L	50	100	4.38	4.59	4.47	4.44	3.5	4.28	3.42
無機氮含量	mg/L	*	*	4.5	4.73	4.68	4.52	3.62	4.34	3.5
總含氮量	mg/L	*	*	5.47	5.47	5.13	5.04	4.26	4.7	4.05
氯鹽	mg/L	4	8	1.12	1	0.93	0.78	0.75	0.82	0.79
鎘	mg/L	0.025	0.05	ND<0.002	ND<0.002	ND<0.002	ND<0.002	ND<0.002	ND<0.002	ND<0.002
鉻	mg/L	0.25	0.5	ND<0.002	ND<0.002	ND<0.002	ND<0.002	ND<0.002	ND<0.002	ND<0.002
銅	mg/L	5	10	ND<0.005	ND<0.005	ND<0.005	ND<0.005	ND<0.005	ND<0.005	ND<0.005
鎳	mg/L	0.5	1	ND<0.003	0.007	ND<0.003	ND<0.003	ND<0.003	0.004	ND<0.003
鉛	mg/L	0.05	0.1	0.008	ND<0.006	ND<0.006	ND<0.006	ND<0.006	ND<0.006	ND<0.006
鋅	mg/L	25	50	0.324	0.396	0.185	0.107	0.1	0.288	0.174
汞	mg/L	0.01	0.02	ND<0.0003	ND<0.0003	ND<0.0003	ND<0.0003	ND<0.0003	ND<0.0003	ND<0.0003
砷	mg/L	0.25	0.5	0.0164	0.0111	0.0072	0.0086	0.0124	0.008	0.009
鐵	mg/L	1.5	*	0.055	0.043	0.024	0.083	0.079	0.029	0.028
錳	mg/L	0.25	*	0.016	0.042	0.032	0.109	0.021	0.043	0.052
油脂	mg/L	*	*	1.8	4.1	0.5	0.6	0.4	1.8	0.6
總有機碳(TOC)	mg/L	10	*	4.8	6.1	3.3	3.7	3.7	3.1	3.8
總酚	mg/L	0.14	*	0.0024	0.0213	ND<0.0021	ND<0.0021	ND<0.0021	ND<0.0021	ND<0.0021
2,4,5-三氯酚	mg/L	1.85	3.7	ND<0.00198	ND<0.00198	ND<0.00198	ND<0.00150	ND<0.00150	ND<0.00150	ND<0.00150
2,4,6-三氯酚	mg/L	0.05	0.1	ND<0.00191	ND<0.00191	ND<0.00191	ND<0.00156	ND<0.00156	ND<0.00156	ND<0.00156
五氯酚	mg/L	0.04	0.08	ND<0.00173	ND<0.00173	ND<0.00173	ND<0.00162	ND<0.00162	ND<0.00162	ND<0.00162
苯	mg/L	0.025	0.05	ND<0.00055	ND<0.00014	ND<0.00014	ND<0.00013	ND<0.00013	ND<0.00013	ND<0.00013
甲苯	mg/L	5	10	ND<0.00014	ND<0.00014	ND<0.00014	ND<0.00013	ND<0.00013	ND<0.00013	ND<0.00013
二甲苯	mg/L	50	100	ND<0.00082	ND<0.00051	ND<0.00051	ND<0.00049	ND<0.00049	ND<0.00049	ND<0.00049
乙苯	mg/L	3.5	7	ND<0.00013	ND<0.00016	ND<0.00016	ND<0.00013	ND<0.00013	ND<0.00013	ND<0.00013
氯苯	mg/L	0.5	1	ND<0.00135	ND<0.00036	ND<0.00036	ND<0.00036	ND<0.00036	ND<0.00036	ND<0.00036
1,4-二氯苯	mg/L	0.375	0.75	ND<0.00049	ND<0.00036	ND<0.00036	ND<0.00038	ND<0.00038	ND<0.00038	ND<0.00038
萘	mg/L	0.2	0.4	ND<0.00019	ND<0.00033	ND<0.00033	ND<0.00035	ND<0.00035	ND<0.00035	ND<0.00035
氯甲烷	mg/L	0.15	0.3	ND<0.00152	ND<0.00149	ND<0.00149	ND<0.00134	ND<0.00134	ND<0.00134	ND<0.00134
二氯甲烷	mg/L	0.025	0.05	ND<0.00065	ND<0.00044	ND<0.00044	ND<0.00049	ND<0.00049	ND<0.00049	ND<0.00049
氯仿	mg/L	0.5	1	0.00184	0.0897	0.0568	0.00813	0.0121	0.00631	0.00403
1,1-二氯乙烷	mg/L	4.25	8.5	ND<0.00059	ND<0.00036	ND<0.00036	ND<0.00036	ND<0.00036	ND<0.00036	ND<0.00036
1,2-二氯乙烷	mg/L	3	6	ND<0.00015	ND<0.00037	ND<0.00037	ND<0.00037	ND<0.00037	ND<0.00037	ND<0.00037
1,1,2-三氯乙烷	mg/L	0.025	0.05	ND<0.00144	ND<0.00035	ND<0.00035	ND<0.00034	ND<0.00034	ND<0.00034	ND<0.00034
氯乙烯	mg/L	0.01	0.02	ND<0.00157	ND<0.00164	ND<0.00164	ND<0.00130	ND<0.00130	ND<0.00130	ND<0.00130
1,1-二氯乙烯	mg/L	0.035	0.07	ND<0.00169	ND<0.00153	ND<0.00153	ND<0.00130	ND<0.00130	ND<0.00130	ND<0.00130
順-1,2-二氯乙烯	mg/L	0.35	0.7	ND<0.00135	ND<0.00035	ND<0.00035	ND<0.00033	ND<0.00033	ND<0.00033	ND<0.00033
反-1,2-二氯乙烯	mg/L	0.5	1	ND<0.00065	ND<0.00169	ND<0.00169	ND<0.00130	ND<0.00130	ND<0.00130	ND<0.00130
三氯乙烯	mg/L	0.025	0.05	ND<0.00055	ND<0.00175	ND<0.00175	ND<0.00172	ND<0.00172	ND<0.00172	ND<0.00172
四氯乙烯	mg/L	0.025	0.05	ND<0.00139	ND<0.00039	ND<0.00039	ND<0.00040	ND<0.00040	ND<0.00040	ND<0.00040
四氯化碳	mg/L	0.025	0.05	ND<0.00015	ND<0.00158	ND<0.00158	ND<0.00118	ND<0.00118	ND<0.00118	ND<0.00118
柴油總碳氫化合物	mg/L	*	*	ND<0.122	ND<0.132	ND<0.132	ND<0.132	ND<0.132	ND<0.132	ND<0.132
總石油碳氫化合物	mg/L	5	10	ND<0.184	0.185	ND<0.184	ND<0.198	ND<0.198	ND<0.198	ND<0.198
氯化物	mg/L	0.25	0.5	ND<0.002	ND<0.002	ND<0.002	ND<0.002	ND<0.002	ND<0.002	ND<0.002
甲基第三基醚	mg/L	0.5	1	ND<0.00049	ND<0.00134	ND<0.00134	ND<0.00087	ND<0.00087	ND<0.00087	ND<0.00087
甲醛	mg/L	*	*	0.0067	0.00272	ND<0.00266	ND<0.00484	ND<0.00484	ND<0.00484	ND<0.00484
1,2-二氯苯	mg/L	0.025	0.05	ND<0.00051	ND<0.00035	ND<0.00035	ND<0.00036	ND<0.00036	ND<0.00036	ND<0.00036
3,3'-二氯聯苯胺	mg/L	0.05	0.1	ND<0.00137	ND<0.00137	ND<0.00137	ND<0.00158	ND<0.00158	ND<0.00158	ND<0.00158
1,1,1-三氯乙烷	mg/L	1	2	ND<0.00017	ND<0.00161	ND<0.00161	ND<0.00127	ND<0.00127	ND<0.00127	ND<0.00127

註：1.「*」表示法規尚未規定，「-」表示並無監測

2.若低於方法偵測極限之測定值以「ND」表示，若高於方法偵測極限(MDL)但低於檢量線最低點濃度時，以「<檢測報告最低位數單位值」表示

3.第二類地下水污染管制標準法源：102.12.18 環署土字第 1020109478 號令發布。

4.第二類地下水污染監測標準法源：102.12.18 環署土字第 1020109443 號令發布。

環評井 6 歷年之地下水水質與監測標準及管制標準比較

分析項目	單位	監測標準	管制標準	108 年第 2 季	108 年第 3 季	108 年第 4 季	109 年第 1 季	109 年第 2 季	109 年第 3 季	109 年第 4 季
水溫	°C	*	*	26.1	29.1	29	22.5	26.5	30.8	29
pH 值	-	*	*	7.2	6.7	6.6	7.3	7.2	7.6	6.9
濁度	NTU	*	*	1.8	2	0.6	4.1	1.6	3.1	0.8
導電度	µmho/cm	*	*	2900	2760	3370	3780	3270	2910	3090
總溶解固體	mg/L	1250	*	1290	2640	2830	3120	3260	2360	3000
總硬度	mg/L	750	*	1620	1420	1810	1730	1740	1090	1550
氯鹽	mg/L	625	*	129	146	138	120	138	127	143
總餘氯	mg/L	*	*	ND<0.04	ND<0.019	ND<0.019	ND<0.019	0.03	0.06	0.05
硫酸鹽	mg/L	625	*	285	1480	1830	2080	1840	1160	1600
硫化物	mg/L	*	*	ND<0.01	ND<0.0048	ND<0.0048	ND<0.0048	<0.02(0.01)	<0.02(0.02)	ND<0.0036
氫氣	mg/L	0.25	*	0.04	ND<0.0059	ND<0.0059	<0.02(0.0059)	ND<0.0068	<0.02(0.0073)	<0.02(0.0178)
亞硝酸鹽氮	mg/L	5	10	0.03	<0.01(0.002)	<0.01(0.001)	0.04	0.09	0.06	<0.01(0.001)
硝酸鹽氮	mg/L	50	100	5.16	7.36	7.19	5.71	4.86	3.74	7.22
無機氮含量	mg/L	*	*	5.23	7.36	7.19	5.76	4.95	3.81	7.24
總含氮量	mg/L	*	*	5.57	7.8	7.88	6.12	5.21	4.1	7.8
氟鹽	mg/L	4	8	0.81	0.83	0.89	0.71	0.99	0.94	0.84
鎘	mg/L	0.025	0.05	ND<0.002	<0.002(0.001)	<0.002(0.001)	ND<0.00041	<0.001(0.0003)	<0.001(0.0002)	<0.001(0.0004)
鉻	mg/L	0.25	0.5	ND<0.002	<0.005(0.001)	<0.005(0.002)	ND<0.00048	ND<0.00037	<0.0025(0.0007)	<0.0025(0.0002)
銅	mg/L	5	10	ND<0.005	ND<0.00090	ND<0.00090	<0.005(0.003)	<0.0025(0.0002)	<0.0025(0.0002)	0.003
鎳	mg/L	0.5	1	<0.009(0.004)	<0.01(0.007)	0.012	<0.01(0.004)	0.008	<0.005(0.004)	0.006
鉛	mg/L	0.05	0.1	ND<0.006	ND<0.0030	ND<0.0030	ND<0.003	<0.005(0.003)	ND<0.0024	ND<0.0024
鋅	mg/L	25	50	0.157	0.704	1.56	0.622	0.304	0.242	1.43
汞	mg/L	0.01	0.02	ND<0.0003	<0.0004(0.0003)	ND<0.000081	ND<0.000081	ND<0.000084	<0.0004(0.0002)	ND<0.000084
砷	mg/L	0.25	0.5	0.0126	0.0132	0.014	0.0181	0.0248	0.0312	0.0134
鐵	mg/L	1.5	*	0.183	0.062	0.05	0.029	0.141	0.109	0.055
錳	mg/L	0.25	*	0.135	0.052	0.013	0.12	0.159	0.141	0.037
油脂	mg/L	*	*	0.9	ND<2.0	ND<2.0	ND<2.0	2.9	ND<2.0	ND<2.0
總有機碳(TOC)	mg/L	10	*	3.9	5.6	5.4	4.8	4.5	5.4	1.4
總酚	mg/L	0.14	*	ND<0.0021	ND<0.0039	ND<0.0042	<0.02(0.006310)	<0.02(0.0147)	ND<0.0038	0.0421
2,4,5-三氯酚	mg/L	1.85	3.7	ND<0.00197	ND<0.00039	ND<0.00039	ND<0.00039	ND<0.00051	ND<0.00051	ND<0.00051
2,4,6-三氯酚	mg/L	0.05	0.1	ND<0.00205	ND<0.00038	ND<0.00038	ND<0.00038	ND<0.00038	ND<0.00038	ND<0.00038
五氯酚	mg/L	0.04	0.08	ND<0.00152	ND<0.00042	ND<0.00042	ND<0.00042	ND<0.00073	ND<0.00073	ND<0.00073
苯	mg/L	0.025	0.05	ND<0.00044	ND<0.00011	ND<0.00011	ND<0.00011	ND<0.00028	ND<0.00028	ND<0.00028
甲苯	mg/L	5	10	ND<0.00015	ND<0.00022	<0.001(0.00027)	ND<0.00022	ND<0.00031	ND<0.00031	ND<0.00031
二甲苯	mg/L	50	100	ND<0.00107	ND<0.00016	ND<0.00016	ND<0.00016	ND<0.00038	ND<0.00038	ND<0.00038
乙苯	mg/L	3.5	7	ND<0.00015	ND<0.00011	ND<0.00011	ND<0.00011	ND<0.00027	ND<0.00027	ND<0.00027
氯苯	mg/L	0.5	1	ND<0.00177	ND<0.00010	ND<0.00010	ND<0.00010	ND<0.00025	ND<0.00025	ND<0.00025
1,4-二氯苯	mg/L	0.375	0.75	ND<0.00034	ND<0.00011	ND<0.00011	ND<0.00011	ND<0.00027	ND<0.00027	ND<0.00027
萘	mg/L	0.2	0.4	ND<0.00014	ND<0.00020	ND<0.00020	ND<0.00020	ND<0.00027	ND<0.00027	ND<0.00027
氯甲烷	mg/L	0.15	0.3	ND<0.00184	ND<0.000080	ND<0.000080	ND<0.000080	ND<0.00038	ND<0.00038	ND<0.00038
二氯甲烷	mg/L	0.025	0.05	ND<0.00044	<0.0005(0.00025)	<0.001(0.00020)	<0.001(0.00039)	ND<0.00041	ND<0.00041	ND<0.00041
氯仿	mg/L	0.5	1	0.00254	0.00314	0.00214	0.00648	0.00265	0.00207	ND<0.00025
1,1-二氯乙烷	mg/L	4.25	8.5	ND<0.00037	ND<0.00070	ND<0.00070	ND<0.00070	ND<0.00027	ND<0.00027	ND<0.00027
1,2-二氯乙烷	mg/L	3	6	ND<0.00019	ND<0.00011	ND<0.00011	ND<0.00011	ND<0.00027	ND<0.00027	ND<0.00027
1,1,2-三氯乙烷	mg/L	0.025	0.05	ND<0.00196	ND<0.00013	ND<0.00013	ND<0.00013	ND<0.00025	ND<0.00025	ND<0.00025
氯乙烯	mg/L	0.01	0.02	ND<0.00201	ND<0.00078	ND<0.00078	ND<0.00078	ND<0.00029	ND<0.00029	ND<0.00029
1,1-二氯乙烯	mg/L	0.035	0.07	ND<0.00192	ND<0.00011	ND<0.00011	ND<0.00011	ND<0.00029	ND<0.00029	ND<0.00029
順-1,2-二氯乙烯	mg/L	0.35	0.7	ND<0.00218	ND<0.00012	ND<0.00012	ND<0.00012	ND<0.00027	ND<0.00027	ND<0.00027
反-1,2-二氯乙烯	mg/L	0.5	1	ND<0.00035	ND<0.00011	ND<0.00011	ND<0.00011	ND<0.00025	ND<0.00025	ND<0.00025
三氯乙烯	mg/L	0.025	0.05	ND<0.00036	ND<0.00010	ND<0.00010	ND<0.00010	ND<0.00026	ND<0.00026	ND<0.00026
四氯乙烯	mg/L	0.025	0.05	ND<0.00020	ND<0.00013	ND<0.00013	ND<0.00013	ND<0.00027	ND<0.00027	ND<0.00027
四氯化碳	mg/L	0.025	0.05	ND<0.00016	ND<0.00012	ND<0.00012	ND<0.00012	ND<0.00025	ND<0.00025	ND<0.00025
柴油總碳氫化合物	mg/L	*	*	ND<0.149	<0.050(0.010)	<0.050(0.017)	<0.050(0.024)	<0.050(0.023)	<0.050(0.016)	<0.050(0.034)
總石油碳氫化合物	mg/L	5	10	ND<0.205	<0.055(0.021)	<0.055(0.033)	<0.055(0.039)	0.037	<0.055(0.027)	0.037
氫化物	mg/L	0.25	0.5	ND<0.002	ND<0.00045	ND<0.00045	ND<0.00045	ND<0.00048	ND<0.00048	ND<0.00048
甲基第三丁基醚	mg/L	0.5	1	ND<0.00035	ND<0.00010	ND<0.00010	ND<0.00010	ND<0.0003	ND<0.0003	ND<0.0003
甲醛	mg/L	*	*	ND<0.00414	ND<0.00782	<0.0286(0.00950)	ND<0.00782	<0.0286(0.00659)	<0.0286(0.0118)	<0.0286(0.00932)
1,2-二氯苯	mg/L	0.025	0.05	ND<0.00039	ND<0.00014	ND<0.00014	ND<0.00014	ND<0.00027	ND<0.00027	ND<0.00027
3,3'-二氯聯苯胺	mg/L	0.05	0.1	ND<0.00196	ND<0.00290	ND<0.00290	ND<0.00290	ND<0.00053	ND<0.00053	ND<0.00053
1,1,1-三氯乙烷	mg/L	1	2	ND<0.00017	ND<0.00012	ND<0.00012	ND<0.00012	ND<0.00025	ND<0.00025	ND<0.00025

註：1.「*」表示法規尚未規定，「ND」表示並無監測

2.若低於方法偵測極限之測定值以「ND」表示，若高於方法偵測極限(MDL)但低於檢量線最低點濃度時，以「<檢測報告最低位數單位值」表示

3.第二類地下水污染管制標準法源：102.12.18 環署土字第 1020109478 號令發布。

4.第二類地下水污染監測標準法源：102.12.18 環署土字第 1020109443 號令發布。

環評井 6 歷年之地下水水質與監測標準及管制標準比較

分析項目	單位	監測標準	管制標準	110 年第 1 季	110 年第 2 季	110 年第 3 季	110 年第 4 季	111 年第 1 季	111 年第 2 季	111 年第 3 季
水溫	℃	*	*	20.9	25.4	31.2	28.5	20.7	25.9	1.295
pH 值	-	*	*	7.2	6.9	6.8	6.5	7.2	6.7	30.9
濁度	NTU	*	*	0.75	0.6	1	0.45	0.55	2.6	6.7
導電度	µmho/cm	*	*	3140	2940	2520	3020	3450	3250	0.5
總溶解固體	mg/L	1250	*	2840	3130	2180	2830	3290	3180	2310
總硬度	mg/L	750	*	1660	1680	1230	1530	1870	1750	2090
氯鹽	mg/L	625	*	116	110	119	145	144	110	1010
總銨氮	mg/L	*	*	0.04	ND<0.018	ND<0.018	ND<0.018	ND<0.018	ND<0.020	137
硫酸鹽	mg/L	625	*	1750	1760	1130	1590	2140	1820	ND<0.020
硫化物	mg/L	*	*	<0.02(0.01)	<0.02(0.01)	<0.02(0.01)	0.02	<0.02(0.004)	<0.02(0.0062)	1020
氨氮	mg/L	0.25	*	<0.02(0.0119)	<0.02(0.0150)	<0.02(0.0164)	ND<0.0022	<0.02(0.0129)	0.02	ND<0.0025
亞硝酸鹽氮	mg/L	5	10	0.02	0.05	<0.01(0.001)	0.05	0.04	<0.01(0.006)	<0.02(0.0196)
硝酸鹽氮	mg/L	50	100	6.01	5.28	6.63	6.51	4.79	6.02	<0.01(0.005)
無機氯含量	mg/L	*	*	6.04	5.34	6.65	6.56	4.84	6.05	4.21
總含氯量	mg/L	*	*	6.41	5.73	7.37	6.97	5.2	6.32	4.23
氯鹽	mg/L	4	8	0.81	0.7	0.72	0.65	0.74	0.74	4.64
鎘	mg/L	0.025	0.05	ND<0.00019	<0.001(0.0003)	<0.001(0.0005)	ND<0.00037	<0.002(0.0015)	<0.002(0.001)	0.71
鉻	mg/L	0.25	0.5	ND<0.00037	ND<0.00054	<0.0025(0.001)	ND<0.00054	<0.005(0.0014)	<0.005(0.001)	<0.002(0.001)
銅	mg/L	5	10	<0.0025(0.001)	0.003	0.003	ND<0.0011	<0.005(0.0017)	<0.005(0.003)	<0.005(0.001)
鎳	mg/L	0.5	1	<0.005(0.005)	<0.005(0.004)	<0.005(0.005)	<0.01	0.01	<0.01(0.006)	<0.005(0.003)
鉛	mg/L	0.05	0.1	ND<0.0024	ND<0.0032	ND<0.0032	ND<0.0032	ND<0.0032	ND<0.0031	<0.01(0.005)
鋅	mg/L	25	50	0.359	0.32	0.698	0.467	0.475	0.95	ND<0.0031
汞	mg/L	0.01	0.02	ND<0.000084	ND<0.000094	0.0004	<0.0004(0.0001)	ND<0.000094	<0.0004(0.0002)	0.848
砷	mg/L	0.25	0.5	0.018	0.0152	0.014	0.0167	0.0148	0.016	ND<0.00011
鐵	mg/L	1.5	*	0.053	0.019	0.054	0.015	0.028	0.02	0.0164
錳	mg/L	0.25	*	0.103	0.096	0.026	0.073	0.17	0.078	0.037
油脂	mg/L	*	*	ND<2.0	ND<2.0	ND<2.0	ND<2.0	ND<2.0	ND<2.0	0.026
總有機碳(TOC)	mg/L	10	*	3.3	4.6	7.5	5.1	4.1	6.6	ND<2.0
總酚	mg/L	0.14	*	ND<0.0038	ND<0.0029	ND<0.0029	ND<0.0029	ND<0.0029	ND<0.0021	7.5
2,4,5-三氯酚	mg/L	1.85	3.7	ND<0.00051	ND<0.00051	ND<0.00051	ND<0.00051	ND<0.00051	ND<0.00037	ND<0.0021
2,4,6-三氯酚	mg/L	0.05	0.1	ND<0.00038	ND<0.00056	ND<0.00056	ND<0.00056	ND<0.00056	ND<0.00057	ND<0.00037
五氯酚	mg/L	0.04	0.08	ND<0.00073	ND<0.00043	ND<0.00043	ND<0.00043	ND<0.00043	ND<0.00041	ND<0.00057
苯	mg/L	0.025	0.05	ND<0.00028	ND<0.00027	ND<0.00027	ND<0.00027	ND<0.00027	ND<0.00023	ND<0.00041
甲苯	mg/L	5	10	ND<0.00031	ND<0.00029	ND<0.00029	<0.001(0.00039)	ND<0.00029	<0.001(0.00043)	ND<0.00023
二甲苯	mg/L	50	100	ND<0.00038	ND<0.00043	ND<0.00043	ND<0.00043	ND<0.00043	ND<0.00036	<0.001(0.00025)
乙苯	mg/L	3.5	7	ND<0.00027	ND<0.00028	ND<0.00028	ND<0.00028	ND<0.00028	ND<0.00023	<0.00300(0.00092)
氯苯	mg/L	0.5	1	ND<0.00025	ND<0.00029	ND<0.00029	ND<0.00029	ND<0.00029	ND<0.00027	ND<0.00023
1,4-二氯苯	mg/L	0.375	0.75	ND<0.00027	ND<0.00038	ND<0.00038	ND<0.00038	ND<0.00038	ND<0.00041	ND<0.00027
萘	mg/L	0.2	0.4	ND<0.00027	ND<0.00037	ND<0.00037	ND<0.00037	ND<0.00037	ND<0.00039	ND<0.00041
氯甲烷	mg/L	0.15	0.3	ND<0.00038	ND<0.00030	ND<0.00030	ND<0.00030	ND<0.00030	ND<0.00027	ND<0.00039
二氯甲烷	mg/L	0.025	0.05	ND<0.00041	ND<0.00038	ND<0.00038	ND<0.00038	ND<0.00038	ND<0.00038	ND<0.00027
氯仿	mg/L	0.5	1	0.00225	0.0038	0.00447	0.00242	0.00198	0.00269	ND<0.00038
1,1-二氯乙烷	mg/L	4.25	8.5	ND<0.00027	ND<0.00028	ND<0.00028	ND<0.00028	ND<0.00028	ND<0.00022	0.00222
1,2-二氯乙烷	mg/L	3	6	ND<0.00027	ND<0.00030	ND<0.00030	ND<0.00030	ND<0.00030	ND<0.00027	ND<0.00022
1,1,2-三氯乙烷	mg/L	0.025	0.05	ND<0.00025	ND<0.00033	ND<0.00033	ND<0.00033	ND<0.00033	ND<0.00033	ND<0.00027
氯乙烯	mg/L	0.01	0.02	ND<0.00029	ND<0.00023	ND<0.00023	ND<0.00023	ND<0.00023	ND<0.00022	ND<0.00033
1,1-二氯乙烷	mg/L	0.035	0.07	ND<0.00029	ND<0.00023	ND<0.00023	ND<0.00023	ND<0.00023	ND<0.00021	ND<0.00022
順-1,2-二氯乙烯	mg/L	0.35	0.7	ND<0.00027	ND<0.00026	ND<0.00026	ND<0.00026	ND<0.00026	ND<0.00020	ND<0.00021
反-1,2-二氯乙烯	mg/L	0.5	1	ND<0.00025	ND<0.00027	ND<0.00027	ND<0.00027	ND<0.00027	ND<0.00028	ND<0.00020
三氯乙烯	mg/L	0.025	0.05	ND<0.00026	ND<0.00025	ND<0.00025	ND<0.00025	ND<0.00025	ND<0.00021	ND<0.00028
四氯乙烯	mg/L	0.025	0.05	ND<0.00027	ND<0.00027	ND<0.00027	ND<0.00027	ND<0.00027	ND<0.00020	ND<0.00021
四氯化碳	mg/L	0.025	0.05	ND<0.00025	ND<0.00027	ND<0.00027	ND<0.00027	ND<0.00027	ND<0.00022	ND<0.00020
柴油總碳氫化合物	mg/L	*	*	<0.050(0.020)	<0.050(0.023)	<0.050(0.026)	<0.050(0.036)	<0.050(0.041)	<0.050(0.038)	ND<0.00022
總石油碳氫化合物	mg/L	5	10	<0.055(0.026)	0.043	0.053	0.049	0.054	<0.070(0.051)	<0.050(0.040)
氯化物	mg/L	0.25	0.5	<0.004(0.001)	ND<0.00053	ND<0.00053	ND<0.00053	ND<0.00053	ND<0.00052	<0.068(0.050)
甲基第三丁基醚	mg/L	0.5	1	ND<0.0003	ND<0.00024	ND<0.00024	ND<0.00024	ND<0.00024	ND<0.00021	ND<0.00052
甲醛	mg/L	*	*	<0.0286(0.00778)	<0.0286(0.0128)	ND<0.00625	<0.0286(0.00793)	<0.0286(0.00685)	ND<0.00628	ND<0.00021
1,2-二氯苯	mg/L	0.025	0.05	ND<0.00027	ND<0.00043	ND<0.00043	ND<0.00043	ND<0.00043	ND<0.00046	<0.0286(0.00686)
3,3'-二氯聯苯胺	mg/L	0.05	0.1	ND<0.00053	ND<0.00055	ND<0.00055	ND<0.00055	ND<0.00055	ND<0.00060	ND<0.00046
1,1,1-三氯乙烷	mg/L	1	2	ND<0.00025	ND<0.00025	ND<0.00025	ND<0.00025	ND<0.00025	ND<0.00021	ND<0.00060

註：1. 「*」表示法規尚未規定，「-」表示並無監測

2. 若低於方法偵測極限之測定值以「ND」表示，若高於方法偵測極限(MDL)但低於檢量線最低點濃度時，以「<檢測報告最低位數單位值」表示

3. 第二類地下水污染管制標準法源：102.12.18 環署土字第 1020109478 號令發布。

4. 第二類地下水污染監測標準法源：102.12.18 環署土字第 1020109443 號令發布。

環評井 6 歷年之地下水水質與監測標準及管制標準比較

分析項目	單位	監測標準	管制標準	111 年第 4 季	112 年第 1 季				
水溫	°C	*	*	30.7	22.6				
pH 值	-	*	*	7.2	6.9				
濁度	NTU	*	*	0.25	1.4				
導電度	µmho/cm	*	*	2290	3380				
總溶解固體	mg/L	1250	*	3350	3330				
總硬度	mg/L	750	*	1780	1850				
氯鹽	mg/L	625	*	143	130				
總餘氯	mg/L	*	*	ND<0.020	ND<0.020				
硫酸鹽	mg/L	625	*	2100	1860				
硫化物	mg/L	*	*	ND<0.0025	ND<0.0025				
氨氮	mg/L	0.25	*	ND(<0.0031)	ND<0.0031				
亞硝酸鹽氮	mg/L	5	10	0.03	0.02				
硝酸鹽氮	mg/L	50	100	7.13	5.42				
無機氮含量	mg/L	*	*	7.17	5.44				
總含氮量	mg/L	*	*	7.62	5.71				
氯鹽	mg/L	4	8	0.84	0.67				
鎘	mg/L	0.025	0.05	<0.002(0.001)	<0.002(0.001)				
鉻	mg/L	0.25	0.5	ND<0.00056	ND<0.00056				
銅	mg/L	5	10	<0.005(0.002)	<0.005(0.002)				
鎳	mg/L	0.5	1	<0.01(0.002)	<0.010(0.007)				
鉛	mg/L	0.05	0.1	ND<0.0031	ND<0.0031				
鋅	mg/L	25	50	0.805	0.61				
汞	mg/L	0.01	0.02	ND<0.00011	ND<0.00011				
砷	mg/L	0.25	0.5	0.0226	0.0124				
鐵	mg/L	1.5	*	0.03	<0.010(0.009)				
錳	mg/L	0.25	*	0.054	0.059				
油脂	mg/L	*	*	ND<2.0	2.8				
總有機碳(TOC)	mg/L	10	*	5.9	5.3				
總酚	mg/L	0.14	*	ND<0.021	ND(<0.0021)				
2,4,5-三氯酚	mg/L	1.85	3.7	ND<0.00037	ND<0.00037				
2,4,6-三氯酚	mg/L	0.05	0.1	ND<0.00057	ND<0.00057				
五氯酚	mg/L	0.04	0.08	ND<0.00041	ND<0.00041				
苯	mg/L	0.025	0.05	ND<0.00023	ND<0.00023				
甲苯	mg/L	5	10	ND<0.00025	ND<0.00025				
二甲苯	mg/L	50	100	ND<0.00036	ND<0.00036				
乙苯	mg/L	3.5	7	ND<0.00023	ND<0.00023				
氯苯	mg/L	0.5	1	ND<0.00027	ND<0.00027				
1,4-二氯苯	mg/L	0.375	0.75	ND<0.00041	ND<0.00041				
萘	mg/L	0.2	0.4	ND<0.00039	ND<0.00039				
氯甲烷	mg/L	0.15	0.3	ND<0.00027	ND<0.00027				
二氯甲烷	mg/L	0.025	0.05	ND<0.00038	ND<0.00038				
氯仿	mg/L	0.5	1	0.00395	0.00372				
1,1-二氯乙烷	mg/L	4.25	8.5	ND<0.00022	ND<0.00022				
1,2-二氯乙烷	mg/L	3	6	ND<0.00027	ND<0.00027				
1,1,2-三氯乙烷	mg/L	0.025	0.05	ND<0.00033	ND<0.00033				
氯乙烯	mg/L	0.01	0.02	ND<0.00022	ND<0.00022				
1,1-二氯乙烯	mg/L	0.035	0.07	ND<0.00021	ND<0.00021				
順-1,2-二氯乙烯	mg/L	0.35	0.7	ND<0.00020	ND<0.00020				
反-1,2-二氯乙烯	mg/L	0.5	1	ND<0.00028	ND<0.00028				
三氯乙烯	mg/L	0.025	0.05	ND<0.00021	ND<0.00021				
四氯乙烯	mg/L	0.025	0.05	ND<0.00020	ND<0.00020				
四氯化碳	mg/L	0.025	0.05	ND<0.00022	ND<0.00022				
柴油總碳氫化合物	mg/L	*	*	<0.050(0.012)	<0.050(0.045)				
總石油碳氫化合物	mg/L	5	10	<0.061(0.042)	0.063				
氯化物	mg/L	0.25	0.5	ND<0.00052	ND<0.00052				
甲基第三基醚	mg/L	0.5	1	ND<0.00021	ND<0.00021				
甲醛	mg/L	*	*	ND<0.00628	ND(<0.00628)				
1,2-二氯苯	mg/L	0.025	0.05	ND<0.00046	ND<0.00046				
3,3'-二氯聯苯胺	mg/L	0.05	0.1	ND<0.00060	ND<0.00060				
1,1,1-三氯乙烷	mg/L	1	2	ND<0.00021	ND<0.00021				

註：1. 「*」表示法規尚未規定，「-」表示並無監測

2. 若低於方法偵測極限之測定值以「ND」表示，若高於方法偵測極限(MDL)但低於檢量線最低點濃度時，以「<檢測報告最低位數單位值」表示
3. 第二類地下水污染管制標準法源：102.12.18 環署土字第 1020109478 號令發布。
4. 第二類地下水污染監測標準法源：102.12.18 環署土字第 1020109443 號令發布。

環評井 7 歷年之地下水水質與監測標準及管制標準比較

分析項目	單位	監測標準	管制標準	86 年 第 4 季	87 年 第 1 季	87 年 第 2 季	87 年 第 3 季	87 年 第 4 季	88 年 第 2 季	88 年 第 3 季	88 年 第 4 季	89 年 第 1 季
水溫	℃	*	*	26.2	25.6	26.7	26.4	26.6	27.2	27	24.4	24.1
pH 值	-	*	*	7.58	7.72	7.4	7.5	7.48	7.49	7.57	7.72	8.1
濁度	NTU	*	*	47.5	16	32	35	19	9	14	18	1
導電度	μmho/cm	*	*	19180	37300	39600	53100	16990	49200	36940	43000	34800
總溶解固體	mg/L	*	*	15180	32440	36200	48125	13880	34780	21680	27040	21800
總硬度	mg/L	*	*	2050	4100	4900	6600	2000	4900	2850	3450	390
氯鹽	mg/L	*	*	5854	12568	13184	19636	5336	17455	7300	11560	9425
總銨氮	mg/L	*	*	ND	ND	<0.2	ND	ND	ND	ND	<0.002	<0.2
硫酸鹽	mg/L	*	*	1192	2006	2079	2906	915	1554	1459	2332	636
硫化物	mg/L	*	*	0.05	0.16	0.03	0.26	0.75	0.69	ND	0.14	0.03
氨氮	mg/L	*	*	0.16	0.61	1.24	1.64	0.28	1.98	1.34	2.57	0.07
亞硝酸鹽氮	mg/L	*	*	0.00158	0.00134	0.0006	ND	0.002	0.006	0.023	0.001	<0.0003
硝酸鹽氮	mg/L	*	*	0.17	0.00023	0.08	0.7	0.19	ND	0.16	0.25	0.33
無機氮含量	mg/L	*	*	0.33	0.84	1.32	2.34	0.47	1.98	1.52	2.82	0.33
總含氮量	mg/L	*	*	0.76	2.97	1.47	3.56	0.84	2.49	3.83	3.19	0.79
氯鹽	mg/L	*	*	0.81	0.83	0.58	0.83	0.53	0.76	0.76	0.78	0.49
鎘	mg/L	*	*	ND	ND	<0.00572	ND	ND	ND	ND	<0.00572	<0.00572
鉻	mg/L	*	*	0.0064	ND	<0.00406	ND	ND	ND	ND	<0.00406	<0.00406
銅	mg/L	*	*	0.0203	ND	<0.00149	0.0076	0.0062	0.0173	0.0071	0.0071	0.0079
鎳	mg/L	*	*	0.0362	ND	<0.00154	0.0102	ND	0.0134	0.0059	0.0163	0.0059
鉛	mg/L	*	*	0.0263	ND	<0.00343	ND	0.0078	0.0255	0.0403	0.0164	0.0255
鋅	mg/L	*	*	0.1262	0.0626	0.0825	0.1593	0.0558	0.0951	0.0383	0.103	0.2721
汞	mg/L	*	*	ND	ND	<0.00062	ND	ND	0.0023	ND	<0.00062	<0.00062
砷	mg/L	*	*	0.00405	0.00976	0.00692	0.00727	0.00784	0.00731	0.01291	0.0091	0.0027
鐵	mg/L	*	*	0.37	ND	0.07	ND	0.09	0.29	ND	1.07	0.63
錳	mg/L	*	*	0.96	2.01	2.29	0.95	0.94	2.27	0.97	1.86	0.14
油脂	mg/L	*	*	ND	ND	<2.5	ND	ND	ND	ND	2.5	2.5
總有機碳(TOC)	mg/L	*	*	0.94	ND	<0.55	ND	0.56	ND	0.55	0.15	0.77
總酚	mg/L	*	*	ND	ND	<0.007	ND	ND	ND	ND	<0.007	<0.007
2,4,5-三氯酚	mg/L	*	*	—	—	—	—	—	—	—	—	—
2,4,6-三氯酚	mg/L	*	*	—	—	—	—	—	—	—	—	—
五氯酚	mg/L	*	*	—	—	—	—	—	—	—	—	—
苯	mg/L	*	*	ND	ND	<0.002	ND	ND	ND	ND	<0.002	<0.002
甲苯	mg/L	*	*	ND	ND	<0.0006	ND	ND	ND	ND	<0.0006	<0.0006
二甲苯	mg/L	*	*	ND	ND	<0.0006	ND	ND	ND	ND	<0.0006	<0.0006
乙苯	mg/L	*	*	ND	ND	<0.0006	ND	ND	ND	ND	<0.0006	<0.0006
氯苯	mg/L	*	*	—	—	—	—	—	—	—	—	—
1,4-二氯苯	mg/L	*	*	—	—	—	—	—	—	—	—	—
苯	mg/L	*	*	—	—	—	—	—	—	—	—	—
氯甲烷	mg/L	*	*	—	—	—	—	—	—	—	—	—
二氯甲烷	mg/L	*	*	—	—	—	—	—	—	—	—	—
氯仿	mg/L	*	*	—	—	—	—	—	—	—	—	—
1,1-二氯乙烷	mg/L	*	*	—	—	—	—	—	—	—	—	—
1,2-二氯乙烷	mg/L	*	*	—	—	—	—	—	—	—	—	—
1,1,2-三氯乙烷	mg/L	*	*	—	—	—	—	—	—	—	—	—
氯乙烯	mg/L	*	*	ND	ND	<0.004	ND	ND	ND	ND	<0.004	<0.004
1,1-二氯乙烯	mg/L	*	*	—	—	—	—	—	—	—	—	—
順-1,2-二氯乙烯	mg/L	*	*	—	—	—	—	—	—	—	—	—
反-1,2-二氯乙烯	mg/L	*	*	—	—	—	—	—	—	—	—	—
三氯乙烯	mg/L	*	*	—	—	—	—	—	—	—	—	—
四氯乙烯	mg/L	*	*	—	—	—	—	—	—	—	—	—
四氯化碳	mg/L	*	*	—	—	—	—	—	—	—	—	—
總石油碳氫化合物	mg/L	*	*	—	—	—	—	—	—	—	—	—
氯化物	mg/L	*	*	—	—	—	—	—	0.03	—	—	—
甲基第三丁基醚	mg/L	*	*	—	—	—	—	—	—	—	—	—
甲醛	mg/L	*	*	—	—	—	—	—	—	—	—	—
1,2-二氯苯	mg/L	*	*	—	—	—	—	—	—	—	—	—
3,3'-二氯聯苯胺	mg/L	*	*	—	—	—	—	—	—	—	—	—
1,1,1-三氯乙烷	mg/L	*	*	—	—	—	—	—	—	—	—	—
柴油總碳氫化合物	mg/L	*	*	—	—	—	—	—	—	—	—	—

註：1. 「*」表示法規尚未規定，「—」表示並無監測

2. 若低於方法偵測極限之測定值以「ND」表示，若高於方法偵測極限(MDL)但低於檢量線最低點濃度時，以「<檢測報告最低位數單位值」表示

環評井 7 歷年之地下水水質與監測標準及管制標準比較

分析項目	單位	監測標準	管制標準	89 年 第 2 季	89 年 第 3 季	89 年 第 4 季	90 年 第 1 季	90 年 第 2 季	90 年 第 3 季	90 年 第 4 季
水溫	℃	*	*	26.5	26.4	26	26.4	26.5	25.3	27.5
pH 值	-	*	*	8.04	7.43	7.71	7.54	7.6	8.21	7.95
濁度	NTU	*	*	1.6	7.4	7.1	2.1	8.1	3.2	3.6
導電度	µmho/cm	*	*	23600	31200	28300	25700	29400	32160	28200
總溶解固體	mg/L	*	*	15340	22000	22600	17890	21680	19200	19900
總硬度	mg/L	*	*	615	3750	3150	1800	3300	2400	1480
氯鹽	mg/L	*	*	5660	9203	9230	7195	7195	7024	5354
總餘氯	mg/L	*	*	<0.2	<0.2	<0.2	<0.2	<0.2	<0.2	<0.2
硫酸鹽	mg/L	*	*	739	3295	3175	1551	1730	1652	1066
硫化物	mg/L	*	*	0.01	0.01	0.01	0.01	0.01	0.05	0.05
氨氮	mg/L	*	*	0.31	1.92	2.14	1.69	1.64	1.5	0.88
亞硝酸鹽氮	mg/L	*	*	-	0.0003	ND	<0.003	<0.003	0.098	<0.001
硝酸鹽氮	mg/L	*	*	0.54	0.35	0.23	0.26	0.27	1.72	3.69
無機氯含量	mg/L	*	*	0.6	2.27	2.37	1.95	1.91	2.82	4.57
總含氮量	mg/L	*	*	0.4	2.41	2.53	2.17	2.07	3.54	4.81
氯鹽	mg/L	*	*	1.2	0.99	1.07	1.14	1.03	1.18	1.22
鎘	mg/L	*	*	<0.00572	<0.00572	<0.00572	<0.00572	<0.00572	<0.00572	<0.00572
鉻	mg/L	*	*	<0.00406	<0.00406	<0.00406	<0.00406	<0.00406	<0.00406	<0.00406
銅	mg/L	*	*	0.0155	0.0307	0.002	0.0071	0.00149	0.0036	0.0211
鎳	mg/L	*	*	0.0227	0.0105	ND	<0.00154	<0.00154	<0.00154	0.00916
鉛	mg/L	*	*	0.0336	0.0103	0.0096	0.0154	<0.00343	<0.00343	<0.00343
鋅	mg/L	*	*	0.2364	0.0043	0.0096	0.0189	0.036	0.0583	0.0113
汞	mg/L	*	*	<0.00062	0.00088	<0.00062	0.00062	<0.00003	<0.00003	<0.0006
砷	mg/L	*	*	0.00423	0.0253	0.01907	0.00905	0.0168	0.0167	0.01565
鐵	mg/L	*	*	0.84	0.3	0.66	0.1	0.84	0.3	0.66
錳	mg/L	*	*	0.28	0.03	1.54	1.53	1.78	0.95	1.13
油脂	mg/L	*	*	2.5	2.5	2.5	2.5	2.5	2.5	2.5
總有機碳(TOC)	mg/L	*	*	1.99	0.55	0.55	0.55	0.55	0.55	5.85
總酚	mg/L	*	*	<0.007	<0.007	<0.007	<0.007	<0.007	<0.007	<0.007
2,4,5-三氯酚	mg/L	*	*	-	-	-	-	-	-	-
2,4,6-三氯酚	mg/L	*	*	-	-	-	-	-	-	-
五氯酚	mg/L	*	*	-	-	-	-	-	-	-
苯	mg/L	*	*	<0.002	<0.002	<0.002	<0.002	<0.002	<0.002	<0.002
甲苯	mg/L	*	*	<0.0006	<0.0006	<0.0006	<0.0006	<0.0006	<0.0006	<0.0006
二甲苯	mg/L	*	*	<0.0006	<0.0006	<0.0006	<0.0006	<0.0006	<0.0006	<0.0006
乙苯	mg/L	*	*	<0.0006	<0.0006	<0.0006	<0.0006	<0.0006	<0.0006	<0.0006
氯苯	mg/L	*	*	-	-	-	-	-	-	-
1,4-二氯苯	mg/L	*	*	-	-	-	-	-	-	-
苯	mg/L	*	*	-	-	-	-	-	-	-
氯甲烷	mg/L	*	*	-	-	-	-	-	-	-
二氯甲烷	mg/L	*	*	-	-	-	-	-	-	-
氯仿	mg/L	*	*	-	-	-	-	-	-	-
1,1-二氯乙烷	mg/L	*	*	-	-	-	-	-	-	-
1,2-二氯乙烷	mg/L	*	*	-	-	-	-	-	-	-
1,1,2-三氯乙烷	mg/L	*	*	-	-	-	-	-	-	-
氯乙烯	mg/L	*	*	<0.004	<0.004	<0.004	<0.004	<0.004	<0.004	<0.004
1,1-二氯乙烯	mg/L	*	*	-	-	-	-	-	-	-
順-1,2-二氯乙烯	mg/L	*	*	-	-	-	-	-	-	-
反-1,2-二氯乙烯	mg/L	*	*	-	-	-	-	-	-	-
三氯乙烯	mg/L	*	*	-	-	-	-	-	-	-
四氯乙烯	mg/L	*	*	-	-	-	-	-	-	-
四氯化碳	mg/L	*	*	-	-	-	-	-	-	-
總石油碳氫化合物	mg/L	*	*	-	-	-	-	-	-	-
氧化物	mg/L	*	*	-	-	-	-	-	-	-
甲基第三丁基醚	mg/L	*	*	-	-	-	-	-	-	-
甲醛	mg/L	*	*	-	-	-	-	-	-	-
1,2-二氯苯	mg/L	*	*	-	-	-	-	-	-	-
3,3'-二氯聯苯胺	mg/L	*	*	-	-	-	-	-	-	-
1,1,1-三氯乙烷	mg/L	*	*	-	-	-	-	-	-	-
柴油總碳氫化合物	mg/L	*	*	-	-	-	-	-	-	-

註：1. 「*」表示法規尚未規定，“-”表示並無監測

2. 若低於方法偵測極限之測定值以「ND」表示，若高於方法偵測極限(MDL)但低於檢量線最低點濃度時，以「<檢測報告最低位數單位值」表示

環評井 7 歷年之地下水水質與監測標準及管制標準比較

分析項目	單位	監測基準	管制標準	91年 第2季	91年 第3季	91年 第4季	92年 第1季	92年 第2季	92年 第3季	92年 第4季	93年 第1季
水溫	℃	*	*	25.9	26.8	26.2	26.3	26.7	27.2	26.3	24.6
pH值	-	*	*	7.42	7.49	7.48	7.58	7.31	7.3	7.75	7.7
濁度	NTU	*	*	2.5	2.3	2	4	4.5	8.6	5.8	7.1
導電度	µmho/cm	*	*	33700	31240	30500	28800	28560	27100	32500	21800
總溶解固體	mg/L	1250	*	16375	13940	15320	14460	12580	13700	16340	14760
總硬度	mg/L	750	*	3040	3400	2750	2750	2550	2600	2600	2750
氯鹽	mg/L	625	*	8496	10145	9074	8421	7419	6966	8254	6475
總餘氯	mg/L	*	*	ND	ND	ND	<0.2	<0.2	<0.2	<0.2	<0.2
硫酸鹽	mg/L	625	*	1643	2348	1419	1246	1737	1660	1553	1474
硫化物	mg/L	*	*	ND	0.13	0.1	0.1	0.1	0.1	0.1	0.01
氨氮	mg/L	0.25	*	1.3	1.45	1.18	1.54	1.33	1.76	0.11	5.92
亞硝酸鹽氮	mg/L	*	10	ND	0.004	0.052	0.003	0.003	0.011	0.006	0
硝酸鹽氮	mg/L	25	100	0.1	0.21	0.31	0.45	0.25	0.68	0.75	0.53
無機氯含量	mg/L	*	*	1.4	1.66	1.54	1.99	1.58	2.45	0.87	6.45
總含氯量	mg/L	*	*	1.68	2.08	2.05	3.92	11.59	4.52	2.06	9.01
氯鹽	mg/L	*	*	1.17	1.26	1.38	0.99	1.3	1.24	1.34	0.54
鎘	mg/L	0.025	0.05	ND	ND	ND	<0.00572	<0.00572	<0.00572	<0.00572	<0.00572
鉻	mg/L	0.25	0.5	ND	ND	ND	<0.00406	<0.00406	<0.00406	<0.00406	<0.00406
銅	mg/L	5	10	ND	0.00215	ND	0.00149	0.00206	0.00462	0.00303	0.00575
鎳	mg/L	*	1	ND	0.0024	ND	<0.00154	0.004	0.01004	<0.00154	<0.00154
鉛	mg/L	0.25	0.5	ND	ND	ND	<0.00343	0.0064	<0.00343	<0.00343	<0.00343
鋅	mg/L	25	50	0.00425	0.0878	0.0375	0.0415	0.0288	0.00263	0.0168	0.0236
汞	mg/L	*	0.02	ND	ND	ND	<0.0006	<0.0006	<0.0006	<0.0006	<0.0006
砷	mg/L	0.25	0.5	0.01037	0.01352	0.01452	0.01166	0.01835	0.00633	0.0126	0.0194
鐵	mg/L	1.5	*	0.1	0.07	0.72	0.23	0.34	0.39	0.73	0.42
錳	mg/L	0.25	*	1.38	1.28	1.36	1.13	1.06	1.33	1.44	1.62
油脂	mg/L	*	*	ND	ND	ND	2.5	2.5	2.5	2.5	2.5
總有機碳(TOC)	mg/L	10	*	1.6	1.55	ND	0.55	2.02	0.56	0.55	1.25
總酚	mg/L	*	0.14	ND	ND	ND	<0.007	<0.007	<0.007	<0.007	<0.007
2,4,5-三氯酚	mg/L	*	*	—	—	—	—	—	—	—	—
2,4,6-三氯酚	mg/L	*	*	—	—	—	—	—	—	—	—
五氯酚	mg/L	*	*	—	—	—	—	—	—	—	—
苯	mg/L	*	0.05	ND	ND	ND	<0.002	<0.002	<0.002	<0.002	<0.002
甲苯	mg/L	*	10	ND	ND	ND	<0.0006	<0.0006	<0.0006	<0.0006	<0.0006
二甲苯	mg/L	*	*	ND	ND	ND	<0.0006	<0.0006	<0.0006	<0.0006	<0.0006
乙苯	mg/L	*	*	ND	ND	ND	<0.0006	<0.0006	<0.0006	<0.0006	<0.0006
氯苯	mg/L	*	1	—	—	—	—	—	—	—	—
1,4-二氯苯	mg/L	*	0.75	—	—	—	—	—	—	—	—
萘	mg/L	*	0.4	—	—	—	—	—	—	—	—
氯甲烷	mg/L	*	0.3	—	—	—	—	—	—	—	—
二氯甲烷	mg/L	*	*	—	—	—	—	—	—	—	—
氯仿	mg/L	*	1	—	—	—	—	—	—	—	—
1,1-二氯乙烷	mg/L	*	8.5	—	—	—	—	—	—	—	—
1,2-二氯乙烷	mg/L	*	0.05	—	—	—	—	—	—	—	—
1,1,2-三氯乙烷	mg/L	*	*	—	—	—	—	—	—	—	—
氯乙烯	mg/L	*	0.02	ND	ND	ND	<0.004	<0.004	<0.004	<0.004	<0.004
1,1-二氯乙烯	mg/L	*	0.07	—	—	—	—	—	—	—	—
順-1,2-二氯乙烯	mg/L	*	0.7	—	—	—	—	—	—	—	—
反-1,2-二氯乙烯	mg/L	*	1	—	—	—	—	—	—	—	—
三氯乙烯	mg/L	*	0.05	—	—	—	—	—	—	—	—
四氯乙烯	mg/L	*	0.05	—	—	—	—	—	—	—	—
四氯化碳	mg/L	*	0.05	—	—	—	—	—	—	—	—
總石油碳氫化合物	mg/L	*	*	—	—	—	—	—	—	—	—
氯化物	mg/L	*	*	—	—	—	—	—	—	—	—
甲基第三丁基醚	mg/L	*	*	—	—	—	—	—	—	—	—
甲醛	mg/L	*	*	—	—	—	—	—	—	—	—
1,2-二氯苯	mg/L	*	*	—	—	—	—	—	—	—	—
3,3'-二氯聯苯胺	mg/L	*	*	—	—	—	—	—	—	—	—
1,1,1-三氯乙烷	mg/L	*	*	—	—	—	—	—	—	—	—
柴油總碳氫化合物	mg/L	*	*	—	—	—	—	—	—	—	—

註：1. 「*」表示法規尚未規定，“—”表示並無監測

2. 若低於方法偵測極限之測定值以「ND」表示，若高於方法偵測極限(MDL)但低於檢量線最低點濃度時，以「<檢測報告最低位數單位值」表示

3. 第二類地下水污染管制標準法源：90.11.21 環署水字第 0073680 號令發布。

4. 第二類地下水污染監測標準法源：90.11.21 環署水字第 0073671 號令發布。

環評井 7 歷年之地下水水質與監測標準及管制標準比較

分析項目	單位	監測基準	管制標準	93 年 第 2 季	93 年 第 3 季	93 年 第 4 季	94 年 第 1 季	94 年 第 2 季	94 年 第 3 季	94 年 第 4 季	95 年 第 1 季	95 年 第 2 季	95 年 第 3 季	
水溫	℃	*	*	26.2	25.7	28.3	21.7	20.6	26.1	25.9	20.8	27.6	22.1	
pH 值	-	*	*	7.02	7.4	7.4	7.5	7.8	7.6	7.9	7.6	7.6	7.5	
濁度	NTU	*	*	7.9	5	7.8	22	28	7.2	7.6	11	12	11.8	
導電度	µmho/cm	*	*	26640	3430	3100	1900	812	5560	3514	13400	5460	3730	
總溶解固體	mg/L	1250	*	13460	6520	24100	3700	5550	3570	2890	3270	3420	3990	
總硬度	mg/L	750	*	2900	3380	3560	544	1230	907	721	846	817	670	
氯鹽	mg/L	625	*	6665	3080	12000	1730	2300	1690	1280	1620	1530	1570	
總餘氯	mg/L	*	*	<0.2	<0.2	<0.036	<0.036	<0.036	<0.036	<0.036	<0.036	<0.036	<0.036	
硫酸鹽	mg/L	625	*	1389	478	1790	67.1	338	212	137	284	370	333	
硫化物	mg/L	*	*	0.01	0.005	0.005	0.01	0.03	0.01	0.01	0.01	0.01	0.01	
氨氮	mg/L	0.25	*	0.16	1.22	1.5	0.47	6.23	2.04	1.98	0.08	0.47	1.26	
亞硝酸鹽氮	mg/L	*	10	<0.001	0.09	0.01	0.01	0.3	1.3	0.037	0.03	0.012	0.005	
硝酸鹽氮	mg/L	25	100	1.18	0.18	0.81	0.15	6.98	0.15	0.19	0.28	0.41	0.2	
無機氮含量	mg/L	*	*	1.34	1.49	2.31	0.62	13.51	3.49	2.207	0.39	0.89	1.47	
總含氮量	mg/L	*	*	2.78	3.29	3.57	0.71	13.7	2.26	2.44	0.85	1.27	1.76	
氯鹽	mg/L	*	*	1.03	0.28	0.55	0.2	0.48	0.19	1	0.82	1.06	1.19	
鎘	mg/L	0.025	0.05	<0.00572	<0.031	<0.031	<0.031	<0.002	<0.002	<0.002	<0.002	<0.002	<0.002	
鉻	mg/L	0.25	0.5	<0.00406	<0.024	<0.024	<0.024	<0.024	<0.024	<0.024	<0.024	<0.024	ND	
銅	mg/L	5	10	0.00397	<0.00149	<0.0042	<0.0042	<0.0042	<0.0042	<0.0042	<0.03	0.1	<0.019	0.026
鎳	mg/L	*	1	0.00538	0.087	<0.041	<0.041	<0.041	<0.041	0.046	<0.041	<0.041	<0.018	
鉛	mg/L	0.25	0.5	<0.00343	<0.041	<0.041	<0.041	<0.041	<0.019	<0.019	<0.019	<0.019	ND	
鋅	mg/L	25	50	0.03312	<0.045	<0.045	<0.045	<0.045	<0.032	0.044	0.081	0.02	<0.032	
汞	mg/L	*	0.02	<0.0006	0.0015	<0.001	<0.001	<0.001	0.0008	0.0037	0.001	0.0005	0.0008	
砷	mg/L	0.25	0.5	0.00444	0.022	0.0046	0.0369	0.0197	0.025	0.0189	0.0068	0.0153	0.0183	
鐵	mg/L	1.5	*	<0.04	3.93	0.892	2.1	0.041	1.72	0.861	1.56	1.02	1.05	
錳	mg/L	0.25	*	0.21	0.922	1.59	0.524	0.359	0.5	0.293	1.51	0.461	0.429	
油脂	mg/L	*	*	2.5	0.8	0.7	1.5	6.5	0.5	2.1	2	3.4	0.1	
總有機碳(TOC)	mg/L	10	*	1.48	4.44	1.46	4.58	1.37	6.06	41.8	1.65	1.88	2	
總酚	mg/L	*	0.14	<0.007	<0.0006	<0.0006	0.0276	0.0083	0.0008	0.0011	<0.001	0.0076	0.0024	
2,4,5-三氯酚	mg/L	*	*	—	—	—	—	—	—	—	—	—	—	
2,4,6-三氯酚	mg/L	*	*	—	—	—	—	—	—	—	—	—	—	
五氯酚	mg/L	*	*	—	—	—	—	—	—	—	—	—	—	
苯	mg/L	*	0.05	<0.002	<0.001	<0.001	<0.001	<0.001	<0.001	<0.001	<0.001	<0.001	<0.001	
甲苯	mg/L	*	10	<0.0006	<0.001	<0.001	<0.001	<0.001	<0.001	<0.001	<0.001	<0.001	ND	
二甲苯	mg/L	*	*	<0.0006	<0.001	<0.001	<0.001	<0.001	<0.001	<0.001	<0.001	<0.001	ND	
乙苯	mg/L	*	*	<0.0006	<0.001	<0.001	<0.001	<0.001	<0.001	<0.001	<0.001	<0.001	<0.001	
氯苯	mg/L	*	1	—	—	—	—	—	—	—	—	—	—	
1,4-二氯苯	mg/L	*	0.75	—	—	—	—	—	—	—	—	—	—	
萘	mg/L	*	0.4	—	<0.001	<0.001	<0.001	<0.001	<0.001	<0.001	<0.001	<0.001	ND	
氯甲烷	mg/L	*	0.3	—	—	—	—	—	—	—	—	—	—	
二氯甲烷	mg/L	*	*	—	—	—	—	—	—	—	—	—	—	
氯仿	mg/L	*	1	—	<0.001	<0.001	<0.001	<0.001	<0.001	<0.001	<0.001	<0.001	ND	
1,1-二氯乙烷	mg/L	*	8.5	—	<0.001	<0.001	<0.001	<0.001	<0.001	<0.001	<0.001	<0.001	<0.001	
1,2-二氯乙烷	mg/L	*	0.05	—	—	—	—	—	—	—	—	—	—	
1,1,2-三氯乙烷	mg/L	*	*	—	—	—	—	—	—	—	—	—	—	
氯乙烯	mg/L	*	0.02	<0.004	<0.001	<0.001	<0.001	<0.001	<0.001	<0.001	<0.001	<0.001	<0.001	
1,1-二氯乙烯	mg/L	*	0.07	—	<0.001	<0.001	<0.001	<0.001	<0.001	<0.001	<0.001	<0.001	ND	
順-1,2-二氯乙烯	mg/L	*	0.7	—	—	—	—	—	—	—	—	—	—	
反-1,2-二氯乙烯	mg/L	*	1	—	—	—	—	—	—	—	—	—	—	
三氯乙烯	mg/L	*	0.05	—	—	—	—	—	—	—	—	—	—	
四氯乙烯	mg/L	*	0.05	—	—	—	—	—	—	—	—	—	—	
四氯化碳	mg/L	*	0.05	—	—	—	—	—	—	—	—	—	—	
總石油碳氫化合物	mg/L	*	*	—	—	—	—	—	—	—	—	—	—	
氯化物	mg/L	*	*	—	—	—	—	—	—	—	—	—	—	
甲基第三丁基醚	mg/L	*	*	—	—	—	—	—	—	—	—	—	—	
甲醛	mg/L	*	*	—	—	—	—	—	—	—	—	—	—	
1,2-二氯苯	mg/L	*	*	—	—	—	—	—	—	—	—	—	—	
3,3'-二氯聯苯胺	mg/L	*	*	—	—	—	—	—	—	—	—	—	—	
1,1,1-三氯乙烷	mg/L	*	*	—	—	—	—	—	—	—	—	—	—	
柴油總碳氫化合物	mg/L	*	*	—	—	—	—	—	—	—	—	—	—	

註：1.「*」表示法規尚未規定，「—」表示並無監測

2.若低於方法偵測極限之測定值以「ND」表示，若高於方法偵測極限(MDL)但低於檢量線最低點濃度時，以「<檢測報告最低位數單位值」表示

3.第二類地下水污染管制標準法源：90.11.21 環署水字第 0073680 號令發布。

4.第二類地下水污染監測標準法源：90.11.21 環署水字第 0073671 號令發布。

環評井 7 歷年之地下水水質與監測標準及管制標準比較

分析項目	單位	監測基準	管制標準	95 年 第 4 季	96 年 第 1 季	96 年 第 2 季	96 年 第 3 季	96 年 第 4 季	97 年 第 1 季	97 年 第 2 季	97 年 第 3 季	97 年 第 4 季
水溫	℃	*	*	23.3	24.3	23.4	24.3	24.1	24.3	25.4	25.4	26.7
pH 值	-	*	*	7.1	7.3	7.4	7.2	7.5	7.1	7	7	7.9
濁度	NTU	*	*	6	5.8	3.4	9.7	10	6.3	9.4	9.4	39
導電度	µmho/cm	*	*	4420	4540	4140	2930	3090	2490	1480	1480	4690
總溶解固體	mg/L	1250	*	753	722	1260	4680	1620	1420	680	680	926
總硬度	mg/L	750	*	520	468	460	1070	440	582	437	437	665
氯鹽	mg/L	625	*	105	49.8	334	1400	675	884	44.4	44.4	621
總餘氯	mg/L	*	*	ND	ND	ND	ND	ND	ND	ND	ND	ND
硫酸鹽	mg/L	625	*	213	154	193	146	93	81.2	175	175	278
硫化物	mg/L	*	*	0.02	0.02	0.02	ND	0.18	0.02	0.02	0.02	ND
氨氮	mg/L	0.25	*	0.11	0.14	0.12	2.23	0.29	0.58	0.18	0.18	0.21
亞硝酸鹽氮	mg/L	*	10	0.032	0.018	<0.001	1.11	0.99	0.03	0.02	0.02	<0.001
硝酸鹽氮	mg/L	25	100	3.27	1.86	0.31	3.04	0.34	2.36	1.8	1.8	0.01
無機氮含量	mg/L	*	*	3.41	2.02	0.43	6.38	1.62	2.97	2	2	0.22
總含氮量	mg/L	*	*	3.66	2.5	0.74	9.41	1.66	3.23	2.55	2.55	0.93
氯鹽	mg/L	*	*	0.43	0.27	0.66	0.27	0.75	0.2	0.13	0.13	1.29
鎘	mg/L	0.025	0.05	ND	ND	ND	ND	ND	ND	ND	ND	ND
鉻	mg/L	0.25	0.5	ND	ND	<0.007	<0.007	ND	ND	ND	ND	ND
銅	mg/L	5	10	<0.018	ND	ND	<0.01	0.012	ND	<0.015	<0.015	ND
鎳	mg/L	*	1	0.032	ND	0.009	ND	0.016	ND	0.011	0.011	ND
鉛	mg/L	0.25	0.5	ND	ND	<0.01	<0.01	<0.0127	ND	ND	ND	0.012
鋅	mg/L	25	50	0.042	ND	0.017	0.029	0.018	0.007	0.038	0.038	ND
汞	mg/L	*	0.02	0.0021	0.001	<0.00045	<0.0009	0.0011	0.0012	ND	ND	ND
砷	mg/L	0.25	0.5	0.0115	0.0073	0.0014	0.0152	0.0078	0.0052	0.0078	0.0078	0.0688
鐵	mg/L	1.5	*	0.811	0.873	0.086	2.4	0.6	0.573	1.01	1.01	0.077
錳	mg/L	0.25	*	0.924	0.821	0.175	0.403	0.26	0.752	0.929	0.929	0.128
油脂	mg/L	*	*	0.1	0.1	0.1	0.6	0.6	0.6	0.9	0.9	<1.0
總有機碳(TOC)	mg/L	10	*	1.48	1.65	1.87	1.93	1.27	1.27	1.5	1.5	0.7
總酚	mg/L	*	0.14	0.0022	ND	ND	ND	0.0093	0.008	ND	ND	ND
2,4,5-三氯酚	mg/L	*	*	—	—	—	—	—	—	—	—	—
2,4,6-三氯酚	mg/L	*	*	—	—	—	—	—	—	—	—	—
五氯酚	mg/L	*	*	—	—	—	—	—	—	—	—	—
苯	mg/L	*	0.05	ND	ND	ND	ND	ND	ND	ND	ND	ND
甲苯	mg/L	*	10	ND	ND	ND	ND	ND	ND	ND	ND	ND
二甲苯	mg/L	*	*	ND	ND	ND	ND	ND	ND	ND	ND	ND
乙苯	mg/L	*	*	ND	ND	ND	ND	ND	ND	ND	ND	ND
氯苯	mg/L	*	1	—	—	—	—	—	—	—	—	—
1,4-二氯苯	mg/L	*	0.75	—	—	—	—	—	—	—	—	—
萘	mg/L	*	0.4	ND	ND	ND	ND	ND	ND	ND	ND	ND
氯甲烷	mg/L	*	0.3	—	—	—	—	—	—	—	—	—
二氯甲烷	mg/L	*	*	—	—	—	—	—	—	—	—	—
氯仿	mg/L	*	1	ND	ND	ND	ND	ND	ND	ND	ND	ND
1,1-二氯乙烷	mg/L	*	8.5	ND	ND	ND	ND	ND	ND	ND	ND	ND
1,2-二氯乙烷	mg/L	*	0.05	—	—	—	—	—	—	—	—	—
1,1,2-三氯乙烷	mg/L	*	*	—	—	—	—	—	—	—	—	—
氯乙烯	mg/L	*	0.02	ND	ND	ND	ND	ND	ND	ND	ND	ND
1,1-二氯乙烯	mg/L	*	0.07	ND	ND	ND	ND	ND	ND	ND	ND	ND
順-1,2-二氯乙烯	mg/L	*	0.7	—	—	—	—	—	—	—	—	—
反-1,2-二氯乙烯	mg/L	*	1	—	—	—	—	—	—	—	—	—
三氯乙烯	mg/L	*	0.05	—	—	—	—	—	—	—	—	—
四氯乙烯	mg/L	*	0.05	—	—	—	—	—	—	—	—	—
四氯化碳	mg/L	*	0.05	—	—	—	—	—	—	—	—	—
總石油碳氫化合物	mg/L	*	*	—	—	—	—	—	—	—	—	—
氯化物	mg/L	*	*	—	—	—	—	—	—	—	—	—
甲基第三丁基醚	mg/L	*	*	—	—	—	—	—	—	—	—	0.0059
甲醛	mg/L	*	*	—	—	—	—	—	—	—	—	ND
1,2-二氯苯	mg/L	*	*	—	—	—	—	—	—	—	—	—
3,3'-二氯聯苯胺	mg/L	*	*	—	—	—	—	—	—	—	—	—
1,1,1-三氯乙烷	mg/L	*	*	—	—	—	—	—	—	—	—	—
柴油總碳氫化合物	mg/L	*	*	—	—	—	—	—	—	—	—	—

註：1.「*」表示法規尚未規定，「—」表示並無監測

2.若低於方法偵測極限之測定值以「ND」表示，若高於方法偵測極限(MDL)但低於檢量線最低點濃度時，以『<檢測報告最低位數單位值』表示

3.第二類地下水污染管制標準法源：90.11.21 環署水字第 0073680 號令發布。

4.第二類地下水污染監測標準法源：90.11.21 環署水字第 0073671 號令發布。

環評井 7 歷年之地下水水質與監測標準及管制標準比較

分析項目	單位	監測基準	管制標準	98 年 第 1 季	98 年 第 2 季	98 年 第 3 季	98 年 第 4 季	99 年 第 1 季	99 年 第 2 季
水溫	°C	*	*	25.5	26.1	27.1	27.2	26.1	27.6
pH 值	-	*	*	7.8	7.9	7.9	8	8	7.9
濁度	NTU	*	*	6.1	13	9.5	31	50	180
導電度	umho/cm	*	*	7460	2910	4860	3480	4370	4390
總溶解固體	mg/L	1250	*	912	1720	2820	1960	2290	2530
總硬度	mg/L	750	*	720	298	428	730	395	425
氯鹽	mg/L	625	*	193	496	623	620	724	858
總餘氯	mg/L	*	*	ND	<0.02	<0.02	0.02	0.15	0.12
硫酸鹽	mg/L	625	*	67.9	295	570	357	433	441
硫化物	mg/L	*	*	ND	ND	ND	ND	ND	ND
氫氣	mg/L	0.25	*	0.2	0.23	0.17	0.75	1.16	0.56
亞硝酸鹽氮	mg/L	*	10	<0.001	<0.01	ND	ND	<0.01	ND
硝酸鹽氮	mg/L	25	100	ND	0.02	0.36	ND	0.02	0.02
無機氯含量	mg/L	*	*	0.2	0.19	0.53	0.75	1.18	0.58
總含氯量	mg/L	*	*	1	0.67	1.44	0.76	1.52	1.16
氯鹽	mg/L	*	*	1.32	1.19	1.24	1.26	1.18	1.46
鎘	mg/L	0.025	0.05	ND	ND	ND	ND	ND	ND
鉻	mg/L	0.25	0.5	ND	0.013	ND	ND	ND	ND
銅	mg/L	5	10	ND	ND	0.015	ND	ND	ND
鎳	mg/L	*	1	ND	ND	0.151	<0.020(0.004)	<0.020(0.008)	0.01
鉛	mg/L	0.25	0.5	ND	ND	ND	ND	ND	ND
鋅	mg/L	25	50	0.02	0.018	0.033	<0.020(0.016)	<0.020(0.014)	0.044
汞	mg/L	*	0.02	ND	ND	ND	ND	ND	ND
砷	mg/L	0.25	0.5	0.0232	0.0158	0.015	0.0217	0.0224	0.0204
鐵	mg/L	1.5	*	0.096	0.073	0.071	<0.100(0.028)	0.152	0.447
錳	mg/L	0.25	*	0.236	0.102	0.174	0.096	0.148	0.156
油脂	mg/L	*	*	<1.0	<1.0	<1.0	<1.0	<1.0	<1.0
總有機碳(TOC)	mg/L	10	*	0.4	0.8	0.5	1	3.1	2.7
總酚	mg/L	*	0.14	ND	ND	ND	ND	ND	ND
2,4,5-三氯酚	mg/L	*	*	-	-	-	-	-	-
2,4,6-三氯酚	mg/L	*	*	-	-	-	-	-	-
五氯酚	mg/L	*	*	-	-	-	-	-	-
苯	mg/L	*	0.05	ND	ND	ND	ND	ND	ND
甲苯	mg/L	*	10	ND	ND	ND	ND	ND	ND
二甲苯	mg/L	*	100	ND	ND	ND	ND	ND	ND
乙苯	mg/L	*	7	ND	ND	ND	ND	ND	ND
氯苯	mg/L	*	1	-	-	-	-	ND	ND
1,4-二氯苯	mg/L	*	0.75	-	-	-	-	ND	ND
萘	mg/L	*	0.4	ND	ND	ND	ND	ND	ND
氯甲烷	mg/L	*	0.3	-	-	-	-	ND	ND
二氯甲烷	mg/L	*	0.05	-	ND	ND	ND	ND	ND
氯仿	mg/L	*	1	ND	ND	ND	ND	ND	ND
1,1-二氯乙烷	mg/L	*	8.5	ND	ND	ND	ND	ND	ND
1,2-二氯乙烷	mg/L	*	0.05	-	-	-	-	ND	ND
1,1,2-三氯乙烷	mg/L	*	0.05	-	-	-	ND	ND	ND
氯乙烯	mg/L	*	0.02	ND	ND	ND	ND	ND	ND
1,1-二氯乙烯	mg/L	*	0.07	ND	ND	ND	ND	ND	ND
順-1,2-二氯乙烯	mg/L	*	0.7	-	-	-	-	ND	ND
反-1,2-二氯乙烯	mg/L	*	1	-	-	-	-	ND	ND
三氯乙烯	mg/L	*	0.05	-	-	-	-	ND	ND
四氯乙烯	mg/L	*	0.05	-	-	-	-	ND	ND
四氯化碳	mg/L	*	0.05	-	-	-	-	ND	ND
總石油碳氫化合物	mg/L	*	*	-	-	-	-	-	-
氯化物	mg/L	*	0.5	-	-	-	ND	ND	ND
甲基第三丁基醚	mg/L	*	*	0.00772	ND	0.001	ND	ND	ND
甲醛	mg/L	*	*	ND<3.0	ND	ND	ND	ND	ND
1,2-二氯苯	mg/L	*	*	-	-	-	-	-	-
3,3'-二氯聯苯胺	mg/L	*	*	-	-	-	-	-	-
1,1,1-三氯乙烷	mg/L	*	*	-	-	-	-	-	-
柴油總碳氫化合物	mg/L	*	10	-	<0.5	<0.50	<0.50	<0.50	<0.50

註：1. 「*」表示法規尚未規定，「-」表示並無監測

2. 若低於方法偵測極限之測定值以「ND」表示，若高於方法偵測極限(MDL)但低於檢量線最低點濃度時，以『<檢測報告最低位數單位值』表示

3. 第二類地下水污染管制標準法源：98.1.15 環署土字第 0980003647 號令發布。

4. 第二類地下水污染監測標準法源：90.11.21 環署水字第 0073671 號令發布。

環評井 7 歷年之地下水水質與監測標準及管制標準比較

分析項目	單位	監測基準	管制標準	99 年 第 3 季	99 年 第 4 季	100 年 第 1 季	100 年 第 2 季	100 年 第 3 季
水溫	°C	*	*	28.2	26.1	25.4	25.2	29.2
pH 值	-	*	*	7.8	7.9	7.8	7.9	7.9
濁度	NTU	*	*	70	40	120	60	17
導電度	µmho/cm	*	*	3160	3300	4480	3120	3840
總溶解固體	mg/L	1250	*	1950	2810	2610	2680	2250
總硬度	mg/L	750	*	641	428	546	467	465
氯鹽	mg/L	625	*	519	789	887	792	753
總餘氯	mg/L	*	*	0.03	0.08	0.09	0.06	0.06
硫酸鹽	mg/L	625	*	447	397	418	496	487
硫化物	mg/L	*	*	ND	0.02	0.1	<0.04(0.01)	<0.04(0.02)
氫氣	mg/L	0.25	*	0.43	0.74	0.92	1.37	1.02
亞硝酸鹽氮	mg/L	*	10	0	ND	<0.01(0.002)	<0.01(0.002)	<0.01(0.001)
硝酸鹽氮	mg/L	25	100	0	0.02	ND	<0.05(0.03)	0.06
無機氮含量	mg/L	*	*	0.43	0.76	0.92	1.402	1.08
總含氮量	mg/L	*	*	0.58	1.3	1.32	2.18	1.21
氯鹽	mg/L	*	*	0.64	1.23	1.13	1.16	1.31
鎘	mg/L	0.025	0.05	ND	ND	ND	ND	ND
鉻	mg/L	0.25	0.5	ND	ND	ND	<0.020(0.003)	ND
銅	mg/L	5	10	ND	ND	ND	<0.020(0.003)	ND
鎳	mg/L	*	1	ND	0.009	<0.02(0.005)	<0.020(0.008)	<0.020(0.011)
鉛	mg/L	0.25	0.5	ND	ND	<0.02(0.005)	ND	ND
鋅	mg/L	25	50	ND	0.021	<0.02(0.011)	0.02	ND
汞	mg/L	*	0.02	ND	ND	ND	ND	ND
砷	mg/L	0.25	0.5	0.0215	0.0386	0.0244	0.0251	0.0232
鐵	mg/L	1.5	*	0.118	0.195	0.242	0.148	<0.100(0.091)
錳	mg/L	0.25	*	0.102	0.121	0.153	0.19	0.159
油脂	mg/L	*	*	1.1	<1.0	<1.0	<1.0	<1.0
總有機碳(TOC)	mg/L	10	*	1	4.1	0.8	1	1.1
總酚	mg/L	*	0.14	0.0051	ND	ND	ND	ND
2,4,5-三氯酚	mg/L	*	*	—	—	—	—	—
2,4,6-三氯酚	mg/L	*	*	—	—	—	—	—
五氯酚	mg/L	*	*	—	—	—	—	—
苯	mg/L	*	0.05	ND	ND	ND	ND	ND
甲苯	mg/L	*	10	ND	ND	ND	ND	ND
二甲苯	mg/L	*	100	ND	ND	ND	ND	ND
乙苯	mg/L	*	7	ND	ND	ND	ND	ND
氯苯	mg/L	*	1	ND	ND	ND	ND	ND
1,4-二氯苯	mg/L	*	0.75	ND	ND	ND	ND	ND
萘	mg/L	*	0.4	ND	ND	ND	ND	ND
氯甲烷	mg/L	*	0.3	ND	ND	ND	ND	ND
二氯甲烷	mg/L	*	0.05	ND	ND	ND	ND	ND
氯仿	mg/L	*	1	ND	ND	ND	ND	ND
1,1-二氯乙烷	mg/L	*	8.5	ND	ND	ND	ND	ND
1,2-二氯乙烷	mg/L	*	0.05	ND	ND	ND	ND	ND
1,1,2-三氯乙烷	mg/L	*	0.05	ND	ND	ND	ND	ND
氯乙烯	mg/L	*	0.02	ND	ND	ND	ND	ND
1,1-二氯乙烯	mg/L	*	0.07	ND	ND	ND	ND	ND
順-1,2-二氯乙烯	mg/L	*	0.7	ND	ND	ND	ND	ND
反-1,2-二氯乙烯	mg/L	*	1	ND	ND	ND	ND	ND
三氯乙烯	mg/L	*	0.05	ND	ND	ND	ND	ND
四氯乙烯	mg/L	*	0.05	ND	ND	ND	ND	ND
四氯化碳	mg/L	*	0.05	ND	ND	ND	ND	ND
總石油碳氫化合物	mg/L	*	*	—	—	—	—	—
氯化物	mg/L	*	0.5	ND	0.003	ND	<0.01(0.001)	<0.01(0.002)
甲基第三丁基醚	mg/L	*	*	ND	ND	ND	ND	ND
甲醛	mg/L	*	*	ND	ND	ND	ND	ND
1,2-二氯苯	mg/L	*	*	—	—	—	—	—
3,3'-二氯聯苯胺	mg/L	*	*	—	—	—	—	—
1,1,1-三氯乙烷	mg/L	*	*	—	—	—	—	—
柴油總碳氫化合物	mg/L	*	10	<0.50	<0.5	<0.50	<0.500	<0.500

註：1. 「*」表示法規尚未規定，「—」表示並無監測

2. 若低於方法偵測極限之測定值以「ND」表示，若高於方法偵測極限(MDL)但低於檢量線最低點濃度時，以「<檢測報告最低位數單位值」表示

3. 第二類地下水污染管制標準法源：98.1.15 環署土字第 0980003647 號令發布。

4. 第二類地下水污染監測標準法源：90.11.21 環署水字第 0073671 號令發布。

環評井 7 歷年之地下水水質與監測標準及管制標準比較

分析項目	單位	監測基準	管制標準	100 年 第 4 季	101 年 第 1 季	101 年 第 2 季	101 年 第 3 季	101 年 第 4 季
水溫	℃	*	*	26.9	27.2	27.8	29	28
pH 值	-	*	*	7.8	7.8	7.7	7.6	7.8
濁度	NTU	*	*	13	45	15	18	9
導電度	μmho/cm	*	*	3870	3550	7950	2300	2600
總溶解固體	mg/L	1250	*	2380	2210	4590	1750	1580
總硬度	mg/L	750	*	529	441	897	640	349
氯鹽	mg/L	625	*	769	625	1280	335	419
總餘氯	mg/L	*	*	0.03	0.16	0.09	0.03	0.12
硫酸鹽	mg/L	625	*	489	430	826	361	270
硫化物	mg/L	*	*	<0.04(0.02)	ND	ND	ND	ND
氨氮	mg/L	0.25	*	1.48	1.47	1.1	0.63	1.05
亞硝酸鹽氮	mg/L	*	10	<0.01(0.002)	<0.01(0.004)	ND	<0.01(0.004)	ND
硝酸鹽氮	mg/L	25	100	ND	ND	<0.05(0.01)	ND	ND
無機氯含量	mg/L	*	*	1.48	1.47	1.11	0.63	1.05
總含氯量	mg/L	*	*	1.56	1.66	1.51	0.75	1.11
氯鹽	mg/L	*	*	1.24	1.21	1.3	0.79	1.44
鎘	mg/L	0.025	0.05	ND	ND	ND	ND	ND
鉻	mg/L	0.25	0.5	ND	ND	ND<0.003	ND	ND
銅	mg/L	5	10	ND	ND	ND	ND	ND
鎳	mg/L	*	1	<0.020(0.006)	<0.020(0.005)	ND	ND	ND
鉛	mg/L	0.25	0.5	ND	ND	ND	<0.020(0.006)	<0.020(0.005)
鋅	mg/L	25	50	ND	ND	ND	<0.020(0.013)	ND
汞	mg/L	*	0.02	ND	ND	ND	ND	ND
砷	mg/L	0.25	0.5	0.0206	0.0249	0.0189	0.0444	0.0401
鐵	mg/L	1.5	*	<0.100(0.066)	<0.100(0.066)	<0.100(0.038)	0.141	0.138
錳	mg/L	0.25	*	0.202	0.126	0.343	0.049	0.025
油脂	mg/L	*	*	<1.0	<1.0	<1.0	<1.0	<1.0
總有機碳(TOC)	mg/L	10	*	0.6	1.1	0.4	0.6	0.6
總酚	mg/L	*	0.14	ND	ND	ND	ND	ND
2,4,5-三氯酚	mg/L	*	*	-	-	-	-	-
2,4,6-三氯酚	mg/L	*	*	-	-	-	-	-
五氯酚	mg/L	*	*	-	-	-	-	-
苯	mg/L	*	0.05	ND	ND	ND	ND	ND
甲苯	mg/L	*	10	ND	ND	ND	ND	ND
二甲苯	mg/L	*	100	ND	ND	ND	ND	ND
乙苯	mg/L	*	7	ND	ND	ND	ND	ND
氯苯	mg/L	*	1	ND	ND	ND	ND	ND
1,4-二氯苯	mg/L	*	0.75	ND	ND	ND	ND	ND
苯	mg/L	*	0.4	ND	ND	ND	ND	ND
氯甲烷	mg/L	*	0.3	ND	ND	ND	ND	ND
二氯甲烷	mg/L	*	0.05	ND	ND	ND	ND	ND
氯仿	mg/L	*	1	ND	ND	ND	ND	0.00114
1,1-二氯乙烷	mg/L	*	8.5	ND	ND	ND	ND	ND
1,2-二氯乙烷	mg/L	*	0.05	ND	ND	ND	ND	ND
1,1,2-三氯乙烷	mg/L	*	0.05	ND	ND	ND	ND	ND
氯乙烯	mg/L	*	0.02	ND	ND	ND	ND	ND
1,1-二氯乙烯	mg/L	*	0.07	ND	ND	ND	ND	ND
順-1,2-二氯乙烯	mg/L	*	0.7	ND	ND	ND	ND	ND
反-1,2-二氯乙烯	mg/L	*	1	ND	ND	ND	ND	ND
三氯乙烯	mg/L	*	0.05	ND	ND	ND	ND	ND
四氯乙烯	mg/L	*	0.05	ND	ND	ND	ND	ND
四氯化碳	mg/L	*	0.05	ND	ND	ND	ND	ND
總石油碳氫化合物	mg/L	*	*	-	-	-	-	-
氯化物	mg/L	*	0.5	<0.01(0.001)	<0.01(0.002)	ND	ND	<0.01(0.002)
甲基第三丁基醚	mg/L	*	*	ND	ND	ND	ND	ND
甲醛	mg/L	*	*	ND	<1.00	<1.00	<1.00	<1.00
1,2-二氯苯	mg/L	*	*	-	-	-	-	-
3,3'-二氯聯苯胺	mg/L	*	*	-	-	-	-	-
1,1,1-三氯乙烷	mg/L	*	*	-	-	-	-	-
柴油總碳氫化合物	mg/L	*	10	<0.500	<0.500	<0.500	<0.500	<0.500

註：1.「*」表示法規尚未規定，“-”表示並無監測

2.若低於方法偵測極限之測定值以「ND」表示，若高於方法偵測極限(MDL)但低於檢量線最低點濃度時，以「<檢測報告最低位數單位值」表示

3.第二類地下水污染管制標準法源：98.1.15 環署土字第 0980003647 號令發布。

4.第二類地下水污染監測標準法源：90.11.21 環署水字第 0073671 號令發布。

環評井 7 歷年之地下水水質與監測標準及管制標準比較

分析項目	單位	監測基準	管制標準	102 年 第 1 季	102 年 第 2 季	102 年 第 3 季	102 年 第 4 季
水溫	℃	*	*	25.2	25.7	27.8	26.9
pH 值	-	*	*	7.7	7.5	7.7	7.9
濁度	NTU	*	*	16	22	6.9	19
導電度	µmho/cm	*	*	4520	2820	2510	2730
總溶解固體	mg/L	1250	*	2500	1730	1410	1640
總硬度	mg/L	750	*	629	479	372	317
氯鹽	mg/L	625	*	905	551	392	399
總餘氯	mg/L	*	*	0.06	0.05	0.12	0.08
硫酸鹽	mg/L	625	*	521	316	274	262
硫化物	mg/L	*	*	ND	<0.04(0.02)	ND	<0.04(0.01)
氫氣	mg/L	0.25	*	0.9	0.95	1.17	1.24
亞硝酸鹽氮	mg/L	*	10	ND	<0.01(0.001)	ND	<0.01(0.002)
硝酸鹽氮	mg/L	25	100	ND	<0.05(0.01)	ND	0.05
無機氮含量	mg/L	*	*	0.91	0.96	1.18	2.88
總含氮量	mg/L	*	*	0.98	1.03	1.41	1.33
氯鹽	mg/L	*	*	1.1	0.9	1.16	1.56
鎘	mg/L	0.025	0.05	ND	ND	ND	ND
鉻	mg/L	0.25	0.5	ND	ND	ND	ND
銅	mg/L	5	10	ND	ND	ND	ND
鎳	mg/L	*	1	ND	ND	<0.020(0.005)	<0.020(0.003)
鉛	mg/L	0.25	0.5	ND	ND	ND	ND
鋅	mg/L	25	50	ND	<0.020(0.010)	<0.020(0.014)	ND
汞	mg/L	*	0.02	ND	ND	ND	ND
砷	mg/L	0.25	0.5	0.0434	0.0374	0.0275	0.0184
鐵	mg/L	1.5	*	0.186	0.262	<0.100(0.070)	<0.100(0.067)
錳	mg/L	0.25	*	0.084	0.051	0.047	0.033
油脂	mg/L	*	*	<1.0	<1.0	<1.0	<1.0
總有機碳(TOC)	mg/L	10	*	0.4	0.7	0.8	0.8
總酚	mg/L	*	0.14	ND	ND	ND	ND
2,4,5-三氯酚	mg/L	*	*	-	-	-	-
2,4,6-三氯酚	mg/L	*	*	-	-	-	-
五氯酚	mg/L	*	*	-	-	-	-
苯	mg/L	*	0.05	ND	ND	ND	ND
甲苯	mg/L	*	10	ND	ND	ND	ND
二甲苯	mg/L	*	100	ND	ND	ND	ND
乙苯	mg/L	*	7	ND	ND	ND	ND
氯苯	mg/L	*	1	ND	ND	ND	ND
1,4-二氯苯	mg/L	*	0.75	ND	ND	ND	ND
萘	mg/L	*	0.4	ND	ND	ND	ND
氯甲烷	mg/L	*	0.3	ND	ND	ND	ND
二氯甲烷	mg/L	*	0.05	ND	ND	ND	ND
氯仿	mg/L	*	1	ND	ND	ND	ND
1,1-二氯乙烷	mg/L	*	8.5	ND	ND	ND	ND
1,2-二氯乙烷	mg/L	*	0.05	ND	ND	ND	ND
1,1,2-三氯乙烷	mg/L	*	0.05	ND	ND	ND	ND
氯乙烯	mg/L	*	0.02	ND	ND	ND	ND
1,1-二氯乙烯	mg/L	*	0.07	ND	ND	ND	ND
順-1,2-二氯乙烯	mg/L	*	0.7	ND	ND	ND	ND
反-1,2-二氯乙烯	mg/L	*	1	ND	ND	ND	ND
三氯乙烯	mg/L	*	0.05	ND	ND	ND	ND
四氯乙烯	mg/L	*	0.05	ND	ND	ND	ND
四氯化碳	mg/L	*	0.05	ND	ND	ND	ND
總石油碳氫化合物	mg/L	*	*	-	-	-	-
氟化物	mg/L	*	0.5	ND	ND	ND	ND
甲基第三丁基醚	mg/L	*	*	ND	ND	ND	ND
甲醛	mg/L	*	*	<1.00	<1.00	<1.00	<1.00
1,2-二氯苯	mg/L	*	*	-	-	-	-
3,3'-二氯聯苯胺	mg/L	*	*	-	-	-	-
1,1,1-三氯乙烷	mg/L	*	*	-	-	-	-
柴油總碳氫化合物	mg/L	*	10	<0.500	<0.500	<0.500	<0.500

註：1. 「*」表示法規尚未規定，「-」表示並無監測

2. 若低於方法偵測極限之測定值以「ND」表示，若高於方法偵測極限(MDL)但低於檢量線最低點濃度時，以「<檢測報告最低位數單位值」表示

3. 第二類地下水污染管制標準法源：98.1.15 環署土字第 0980003647 號令發布。

4. 第二類地下水污染監測標準法源：90.11.21 環署水字第 0073671 號令發布。

環評井 7 歷年之地下水水質與監測標準及管制標準比較

分析項目	單位	監測標準	管制標準	103 年 第 1 季	103 年 第 2 季	103 年 第 3 季	103 年 第 4 季	104 年 第 1 季	104 年 第 2 季	104 年 第 3 季
水溫	℃	*	*	25.6	24.1	29.9	26.1	24.6	27	30
pH 值	-	*	*	7.9	8	7.7	8.1	8.1	8.1	7.8
濁度	NTU	*	*	20	11	8.6	1.2	2.8	0.55	16
導電度	μmho/cm	*	*	2590	2100	2920	1920	5280	1900	2560
總溶解固體	mg/L	1250	*	1560	1320	1930	1110	3440	1200	1440
總硬度	mg/L	750	*	280	236	393	184	668	169	265
氯鹽	mg/L	625	*	469	340	581	290	1630	376	534
總餘氯	mg/L	*	*	0.08	0.09	0.04	0.07	ND	0.05	0.14
硫酸鹽	mg/L	625	*	290	224	307	160	446	217	252
硫化物	mg/L	*	*	<0.04(0.01)	ND	<0.04(0.02)	0.02	ND	ND	ND
氨氮	mg/L	0.25	*	1.79	1.02	1.08	0.98	1.6	1.09	1.15
亞硝酸鹽氮	mg/L	5	10	<0.01(0.003)	<0.01(0.002)	<0.01(0.002)	0.46	0.02	1.18	0.04
硝酸鹽氮	mg/L	50	100	<0.05(0.02)	ND	<0.05(0.02)	0.12	0.01	0.25	0.01
無機氮含量	mg/L	*	*	1.81	1.03	1.1	1.56	1.63	2.52	1.2
總含氮量	mg/L	*	*	1.96	1.71	1.28	1.84	1.85	2.65	1.44
氯鹽	mg/L	4	8	1.23	1.51	1.41	1.51	1.29	1.63	1.71
鎘	mg/L	0.025	0.05	ND	ND	ND	ND	ND	ND	ND
鉻	mg/L	0.25	0.5	ND	ND	ND	ND	ND	ND	ND
銅	mg/L	5	10	ND	ND	ND	ND	ND	0.011	ND
鎳	mg/L	0.5	1	0.031	<0.020(0.004)	ND	ND	ND	ND	ND
鉛	mg/L	0.05	0.1	ND	ND	ND	ND	ND	ND	ND
鋅	mg/L	25	50	ND	<0.020(0.011)	ND	0.023	0.005	0.004	0.011
汞	mg/L	0.01	0.02	ND	ND	ND	ND	ND	ND	ND
砷	mg/L	0.25	0.5	0.0331	0.0384	0.0235	0.0338	0.0166	0.0196	0.0308
鐵	mg/L	1.5	*	0.109	0.255	<0.100(0.048)	0.027	0.039	0.057	0.025
錳	mg/L	0.25	*	0.038	0.046	0.036	0.024	0.103	0.053	0.047
油脂	mg/L	*	*	<1.0	<1.0	<1.0	1.4	1.4	3.8	10.4
總有機碳(TOC)	mg/L	10	*	0.6	0.7	0.8	5	4.5	2.8	3.3
總酚	mg/L	0.14	*	ND	ND	ND	ND	ND	ND	ND
2,4,5-三氯酚	mg/L	1.85	3.7	-	-	-	ND	ND	ND	ND
2,4,6-三氯酚	mg/L	0.05	0.1	-	-	-	ND	ND	ND	ND
五氯酚	mg/L	0.04	0.08	-	-	-	ND	ND	ND	ND
苯	mg/L	0.025	0.05	ND	ND	ND	ND	ND	ND	ND
甲苯	mg/L	5	10	ND	ND	ND	ND	ND	ND	ND
二甲苯	mg/L	50	100	ND	ND	ND	ND	ND	ND	ND
乙苯	mg/L	3.5	7	ND	ND	ND	ND	ND	ND	ND
氯苯	mg/L	0.5	1	ND	ND	ND	ND	ND	ND	ND
1,4-二氯苯	mg/L	0.375	0.75	ND	ND	ND	ND	ND	ND	ND
萘	mg/L	0.2	0.4	ND	ND	ND	ND	ND	ND	ND
氯甲烷	mg/L	0.15	0.3	ND	ND	ND	ND	ND	ND	ND
二氯甲烷	mg/L	0.025	0.05	ND	ND	ND	ND	ND	ND	ND
氯仿	mg/L	0.5	1	ND	ND	ND	ND	ND	ND	ND
1,1-二氯乙烷	mg/L	4.25	8.5	ND	ND	ND	ND	ND	ND	ND
1,2-二氯乙烷	mg/L	3	6	ND	ND	ND	ND	ND	ND	ND
1,1,2-三氯乙烷	mg/L	0.025	0.05	ND	ND	ND	ND	ND	ND	ND
氯乙烯	mg/L	0.01	0.02	ND	ND	ND	ND	ND	ND	ND
1,1-二氯乙烯	mg/L	0.035	0.07	ND	ND	ND	ND	ND	ND	ND
順-1,2-二氯乙烯	mg/L	0.35	0.7	ND	ND	ND	ND	ND	ND	ND
反-1,2-二氯乙烯	mg/L	0.5	1	ND	ND	ND	ND	ND	ND	ND
三氯乙烯	mg/L	0.025	0.05	ND	ND	ND	ND	ND	ND	ND
四氯乙烯	mg/L	0.025	0.05	ND	ND	ND	ND	ND	ND	ND
四氯化碳	mg/L	0.025	0.05	ND	ND	ND	ND	ND	ND	ND
總石油碳氫化合物	mg/L	5	10	-	<0.500	<0.500	ND	ND	ND	ND
氯化物	mg/L	0.25	0.5	ND	ND	<0.01(0.002)	ND	ND	ND	ND
甲基第三丁基醚	mg/L	0.5	1	ND	ND	ND	ND	ND	ND	ND
甲醛	mg/L	*	*	<1.00	<1.00	<1.00	0.00159	0.00996	0.0154	0.017
1,2-二氯苯	mg/L	0.025	0.05	-	ND	ND	ND	ND	ND	ND
3,3'-二氯聯苯胺	mg/L	0.05	0.1	-	-	-	ND	ND	ND	ND
1,1,1-三氯乙烷	mg/L	1	2	-	-	-	ND	ND	ND	ND
柴油總碳氫化合物	mg/L	*	*	<0.500	<0.500	<0.500	ND	ND	-	-

註：1.「*」表示法規尚未規定，“-”表示並無監測

2.若低於方法偵測極限之測定值以「ND」表示，若高於方法偵測極限(MDL)但低於檢量線最低點濃度時，以「<檢測報告最低位數單位值」表示

3.第二類地下水污染管制標準法源：102.12.18 環署土字第 1020109478 號令發布。

4.第二類地下水污染監測標準法源：102.12.18 環署土字第 1020109443 號令發布。

環評井 7 歷年之地下水水質與監測標準及管制標準比較

分析項目	單位	監測標準	管制標準	104 年 第 4 季	105 年 第 1 季	105 年 第 2 季	105 年 第 3 季	105 年 第 4 季	106 年 第 1 季	106 年 第 2 季
水溫	℃	*	*	26.7	24.1	26.2	29.8	31.1	24.2	26.6
pH 值	-	*	*	7.9	7.9	7.3	7.7	7.8	7.9	8
濁度	NTU	*	*	3.3	0.6	3.3	1.1	6.6	3.9	2.9
導電度	umho/cm	*	*	2620	3010	2880	2700	2070	2350	1680
總溶解固體	mg/L	1250	*	1620	1780	1640	1530	1260	1350	1320
總硬度	mg/L	750	*	387	385	323	298	45.8	345	301
氯鹽	mg/L	625	*	688	581	549	493	328	406	408
總餘氯	mg/L	*	*	0.12	ND<0.04	ND<0.04	ND<0.04	ND<0.04	ND<0.04	ND<0.04
硫酸鹽	mg/L	625	*	505	389	482	445	284	393	288
硫化物	mg/L	*	*	ND<0.01	ND<0.01	ND<0.01	ND<0.01	ND<0.007	ND<0.01	ND<0.015
氨氣	mg/L	0.25	*	5.74	2.65	1.65	2.92	2.6	1.87	0.55
亞硝酸鹽氮	mg/L	5	10	0.06	0.01	0.02	0.06	0.01	0.01	0.01
硝酸鹽氮	mg/L	50	100	4.38	0.23	0.22	0.19	2.78	0.29	0.03
無機氯含量	mg/L	*	*	10.2	2.89	1.89	3.17	5.39	2.17	0.59
總含氮量	mg/L	*	*	10.3	3.8	2.42	3.57	5.81	2.77	0.76
氟鹽	mg/L	4	8	1	1	1.02	1.04	1.02	1.19	1.19
鎘	mg/L	0.025	0.05	ND<0.002	ND<0.002	ND<0.002	ND<0.002	ND<0.0003	ND<0.002	ND<0.002
鉻	mg/L	0.25	0.5	ND<0.002	ND<0.002	ND<0.002	ND<0.002	ND<0.0027	ND<0.002	ND<0.002
銅	mg/L	5	10	ND<0.005	ND<0.005	ND<0.005	ND<0.005	ND<0.0024	ND<0.005	ND<0.005
鎳	mg/L	0.5	1	ND<0.002	ND<0.002	ND<0.003	ND<0.003	ND<0.0027	ND<0.003	ND<0.003
鉛	mg/L	0.05	0.1	ND<0.006	ND<0.006	ND<0.005	ND<0.005	ND<0.0024	0.008	ND<0.006
鋅	mg/L	25	50	0.034	0.025	0.008	0.011	0.017	0.007	0.006
汞	mg/L	0.01	0.02	ND<0.0003	ND<0.0003	0.0004	ND<0.0003	ND<0.0002	ND<0.0003	ND<0.0003
砷	mg/L	0.25	0.5	0.0187	0.024	0.0165	0.0216	0.0195	0.0204	0.0262
鐵	mg/L	1.5	*	0.247	0.288	0.027	0.1	0.046	0.049	0.051
錳	mg/L	0.25	*	0.062	0.067	0.047	0.045	0.041	0.041	0.041
油脂	mg/L	*	*	1	0.5	0.9	0.4	0.6	0.4	0.3
總有機碳(TOC)	mg/L	10	*	3.1	2.3	6	4	3.5	3.6	2
總酚	mg/L	0.14	*	0.0037	ND<0.0021	0.003	ND<0.0021	ND<0.0016	ND<0.0021	0.004
2,4,5-三氯酚	mg/L	1.85	3.7	ND<0.00168	ND<0.00145	ND<0.00145	ND<0.00145	ND<0.00145	ND<0.00145	ND<0.00198
2,4,6-三氯酚	mg/L	0.05	0.1	ND<0.00169	ND<0.00135	ND<0.00135	ND<0.00135	ND<0.00135	ND<0.00135	ND<0.00191
五氯酚	mg/L	0.04	0.08	ND<0.00187	ND<0.00144	ND<0.00144	ND<0.00144	ND<0.00144	ND<0.00144	ND<0.00173
苯	mg/L	0.025	0.05	ND<0.0016	ND<0.00160	ND<0.00037	ND<0.00037	ND<0.00050	ND<0.00050	ND<0.00014
甲苯	mg/L	5	10	ND<0.00141	ND<0.00141	ND<0.00017	ND<0.00017	ND<0.00014	ND<0.00014	0.0282
二甲苯	mg/L	50	100	ND<0.002	ND<0.00200	ND<0.001	ND<0.001	ND<0.00082	ND<0.00082	ND<0.00051
乙苯	mg/L	3.5	7	ND<0.00144	ND<0.00144	ND<0.00017	ND<0.00017	ND<0.00014	ND<0.00014	ND<0.00016
氯苯	mg/L	0.5	1	ND<0.00153	ND<0.001513	ND<0.00155	ND<0.00155	ND<0.00161	ND<0.00161	ND<0.00036
1,4-二氯苯	mg/L	0.375	0.75	ND<0.00152	ND<0.00152	ND<0.00036	ND<0.00036	ND<0.00055	ND<0.00055	ND<0.00036
萘	mg/L	0.2	0.4	ND<0.00153	ND<0.00153	ND<0.00018	ND<0.00018	ND<0.00014	ND<0.00014	ND<0.00033
氯甲烷	mg/L	0.15	0.3	ND<0.00155	ND<0.00155	ND<0.00167	ND<0.00167	ND<0.00182	ND<0.00182	ND<0.00149
二氯甲烷	mg/L	0.025	0.05	ND<0.00169	ND<0.00169	ND<0.00037	ND<0.00037	ND<0.00065	ND<0.00065	ND<0.00044
氯仿	mg/L	0.5	1	ND<0.00153	ND<0.00153	ND<0.00039	ND<0.00039	ND<0.00063	ND<0.00063	ND<0.00040
1,1-二氯乙烷	mg/L	4.25	8.5	ND<0.00152	ND<0.00152	ND<0.0004	ND<0.0004	ND<0.00062	ND<0.00062	ND<0.00036
1,2-二氯乙烷	mg/L	3	6	ND<0.00157	ND<0.00157	ND<0.00037	ND<0.00037	ND<0.00054	ND<0.00054	ND<0.00037
1,1,2-三氯乙烷	mg/L	0.025	0.05	ND<0.00159	ND<0.00159	ND<0.00168	ND<0.00168	ND<0.00159	ND<0.00159	ND<0.00035
氯乙烯	mg/L	0.01	0.02	ND<0.00171	ND<0.00171	ND<0.00169	ND<0.00169	ND<0.00197	ND<0.00197	ND<0.00164
1,1-二氯乙烯	mg/L	0.035	0.07	ND<0.00166	ND<0.00166	ND<0.00161	ND<0.00161	ND<0.00196	ND<0.00196	ND<0.00153
順-1,2-二氯乙烯	mg/L	0.35	0.7	ND<0.00174	ND<0.00174	ND<0.00167	ND<0.00167	ND<0.00161	ND<0.00161	ND<0.00035
反-1,2-二氯乙烯	mg/L	0.5	1	ND<0.00171	ND<0.00171	ND<0.00037	ND<0.00037	ND<0.00065	ND<0.00065	ND<0.00169
三氯乙烯	mg/L	0.025	0.05	ND<0.00147	ND<0.00147	ND<0.00036	ND<0.00036	ND<0.00059	ND<0.00059	ND<0.00175
四氯乙烯	mg/L	0.025	0.05	ND<0.00158	ND<0.00158	ND<0.00163	ND<0.00163	ND<0.00173	ND<0.00173	ND<0.00039
四氯化碳	mg/L	0.025	0.05	ND<0.00169	ND<0.00169	ND<0.00039	ND<0.00039	ND<0.00017	ND<0.00017	ND<0.00158
總石油碳氫化合物	mg/L	5	10	ND<0.171	ND<0.171	ND<0.186	ND<0.152	ND<0.186	ND<0.186	0.186
氯化物	mg/L	0.25	0.5	0.004	ND<0.002	ND<0.002	ND<0.002	ND<0.002	ND<0.002	ND<0.002
甲基第三丁基醚	mg/L	0.5	1	ND<0.00142	ND<0.00142	ND<0.0004	ND<0.0004	ND<0.00050	ND<0.00050	ND<0.00134
甲醛	mg/L	*	*	0.0556	0.00527	0.0123	ND<0.00296	ND<0.00296	ND<0.00296	ND<0.00266
1,2-二氯苯	mg/L	0.025	0.05	ND<0.00165	ND<0.00165	ND<0.00017	ND<0.00017	ND<0.00016	ND<0.00016	ND<0.00035
3,3'-二氯聯苯胺	mg/L	0.05	0.1	ND<0.00213	ND<0.0014	ND<0.0014	ND<0.0014	ND<0.00140	ND<0.00140	ND<0.00137
1,1,1-三氯乙烷	mg/L	1	2	ND<0.00147	ND<0.00147	ND<0.00037	ND<0.00037	ND<0.00020	ND<0.00020	ND<0.00161
柴油總碳氫化合物	mg/L	*	*	-	ND<0.142	ND<0.156	ND<0.122	ND<0.156	ND<0.122	ND<0.122

註：1.「*」表示法規尚未規定，“-”表示並無監測

2.若低於方法偵測極限之測定值以「ND」表示，若高於方法偵測極限(MDL)但低於檢量線最低點濃度時，以「<檢測報告最低位數單位值」表示

3.第二類地下水污染管制標準法源：102.12.18 環署土字第 1020109478 號令發布。

4.第二類地下水污染監測標準法源：102.12.18 環署土字第 1020109443 號令發布。

環評井 7 歷年之地下水水質與監測標準及管制標準比較

分析項目	單位	監測標準	管制標準	106 年第 3 季	106 年第 4 季	107 年第 1 季	107 年第 2 季	107 年第 3 季	107 年第 4 季	108 年第 1 季
水溫	℃	*	*	28.3	29.3	24.1	25.1	28.4	26.4	21.5
pH 值	-	*	*	7.9	7.9	7.9	8.1	8.2	8.1	7.7
濁度	NTU	*	*	3.8	4.2	4.4	3	2.6	2.8	1.7
導電度	µmho/cm	*	*	2080	1850	2020	1760	1760	1630	2240
總溶解固體	mg/L	1250	*	1240	1100	1270	1400	1070	1190	1430
總硬度	mg/L	750	*	185	320	284	268	258	215	319
氯鹽	mg/L	625	*	330	380	554	501	224	14.9	926
總餘氯	mg/L	*	*	ND<0.04	ND<0.04	0.05	ND<0.04	ND<0.04	ND<0.04	ND<0.04
硫酸鹽	mg/L	625	*	310	222	264	202	317	365	242
硫化物	mg/L	*	*	ND<0.01	ND<0.01	ND<0.01	ND<0.01	ND<0.01	ND<0.01	ND<0.01
氨氮	mg/L	0.25	*	4.37	1.05	0.5	0.62	1.47	3.39	0.74
亞硝酸鹽氮	mg/L	5	10	0.02	0.02	0.03	ND<0.001	0.01	0.02	0.01
硝酸鹽氮	mg/L	50	100	0.5	0.04	0.09	0.01	0.02	0.62	0.07
無機氮含量	mg/L	*	*	4.89	1.11	0.62	0.63	1.5	4.03	0.82
總含氮量	mg/L	*	*	4.88	1.46	0.89	0.98	1.55	4.36	0.92
氯鹽	mg/L	4	8	1	1.09	1.21	1.18	1.11	1.21	1.13
鎘	mg/L	0.025	0.05	ND<0.002	ND<0.002	ND<0.002	ND<0.002	ND<0.002	ND<0.002	ND<0.002
鉻	mg/L	0.25	0.5	ND<0.002	ND<0.002	ND<0.002	ND<0.002	ND<0.002	ND<0.002	ND<0.002
銅	mg/L	5	10	0.006	ND<0.005	ND<0.005	ND<0.005	ND<0.005	0.04	ND<0.005
鎳	mg/L	0.5	1	ND<0.003	ND<0.003	ND<0.003	ND<0.003	ND<0.003	0.008	ND<0.003
鉛	mg/L	0.05	0.1	ND<0.006	ND<0.006	ND<0.006	ND<0.006	ND<0.006	ND<0.006	ND<0.006
鋅	mg/L	25	50	0.004	0.018	ND<0.003	0.007	ND<0.003	0.017	0.006
汞	mg/L	0.01	0.02	ND<0.0003	ND<0.0003	ND<0.0003	ND<0.0003	ND<0.0003	ND<0.0003	ND<0.0003
砷	mg/L	0.25	0.5	0.0211	0.0245	0.0271	0.0286	0.029	0.0795	0.0237
鐵	mg/L	1.5	*	0.051	0.095	0.028	0.095	0.053	1.48	0.031
錳	mg/L	0.25	*	0.036	0.041	0.037	0.04	0.044	0.053	0.056
油脂	mg/L	*	*	0.1	0.9	0.9	3	2.2	<0.1	0.6
總有機碳(TOC)	mg/L	10	*	3.9	3.8	1.1	1.3	2.1	3.2	1
總酚	mg/L	0.14	*	0.0032	0.0024	ND<0.0021	ND<0.0021	ND<0.0021	ND<0.0021	ND<0.0021
2,4,5-三氯酚	mg/L	1.85	3.7	ND<0.00198	ND<0.00198	ND<0.00198	ND<0.00150	ND<0.00150	ND<0.00150	ND<0.00150
2,4,6-三氯酚	mg/L	0.05	0.1	ND<0.00191	ND<0.00191	ND<0.00191	ND<0.00156	ND<0.00156	ND<0.00156	ND<0.00156
五氯酚	mg/L	0.04	0.08	ND<0.00173	ND<0.00173	ND<0.00173	ND<0.00162	ND<0.00162	ND<0.00162	ND<0.00162
苯	mg/L	0.025	0.05	ND<0.00055	ND<0.00014	ND<0.00014	ND<0.00013	ND<0.00013	ND<0.00013	ND<0.00052
甲苯	mg/L	5	10	ND<0.00014	ND<0.00014	ND<0.00014	ND<0.00013	ND<0.00013	ND<0.00013	ND<0.00015
二甲苯	mg/L	50	100	ND<0.00082	ND<0.00051	ND<0.00051	ND<0.00049	ND<0.00049	ND<0.00049	ND<0.00081
乙苯	mg/L	3.5	7	ND<0.00013	ND<0.00016	ND<0.00016	ND<0.00013	ND<0.00013	ND<0.00013	ND<0.00014
氯苯	mg/L	0.5	1	ND<0.00135	ND<0.00036	ND<0.00036	ND<0.00036	ND<0.00036	ND<0.00036	ND<0.00140
1,4-二氯苯	mg/L	0.375	0.75	ND<0.00049	ND<0.00036	ND<0.00036	ND<0.00038	ND<0.00038	ND<0.00038	ND<0.00038
萘	mg/L	0.2	0.4	ND<0.00019	ND<0.00033	ND<0.00033	ND<0.00035	ND<0.00035	ND<0.00035	ND<0.00018
氯甲烷	mg/L	0.15	0.3	ND<0.00152	ND<0.00149	ND<0.00149	ND<0.00134	ND<0.00134	ND<0.00134	ND<0.00157
二氯甲烷	mg/L	0.025	0.05	ND<0.00065	ND<0.00044	ND<0.00044	ND<0.00049	ND<0.00049	ND<0.00049	ND<0.00052
氯仿	mg/L	0.5	1	ND<0.00063	ND<0.00040	ND<0.00040	ND<0.00039	ND<0.00039	ND<0.00039	ND<0.00046
1,1-二氯乙烷	mg/L	4.25	8.5	ND<0.00059	ND<0.00036	ND<0.00036	ND<0.00036	ND<0.00036	ND<0.00036	ND<0.00042
1,2-二氯乙烷	mg/L	3	6	ND<0.00015	ND<0.00037	ND<0.00037	ND<0.00037	ND<0.00037	ND<0.00037	ND<0.00016
1,1,2-三氯乙烷	mg/L	0.025	0.05	ND<0.00144	ND<0.00035	ND<0.00035	ND<0.00034	ND<0.00034	ND<0.00034	ND<0.00165
氯乙烯	mg/L	0.01	0.02	ND<0.00157	ND<0.00164	ND<0.00164	ND<0.00130	ND<0.00130	ND<0.00130	ND<0.00155
1,1-二氯乙烯	mg/L	0.035	0.07	ND<0.00169	ND<0.00153	ND<0.00153	ND<0.00130	ND<0.00130	ND<0.00130	ND<0.00138
順-1,2-二氯乙烯	mg/L	0.35	0.7	ND<0.00135	ND<0.00035	ND<0.00035	ND<0.00033	ND<0.00033	ND<0.00033	ND<0.00156
反-1,2-二氯乙烯	mg/L	0.5	1	ND<0.00065	ND<0.00169	ND<0.00169	ND<0.00130	ND<0.00130	ND<0.00130	ND<0.00046
三氯乙烯	mg/L	0.025	0.05	ND<0.00055	ND<0.00175	ND<0.00175	ND<0.00172	ND<0.00172	ND<0.00172	ND<0.00037
四氯乙烯	mg/L	0.025	0.05	ND<0.00139	ND<0.00039	ND<0.00039	ND<0.00040	ND<0.00040	ND<0.00040	ND<0.00164
四氯化碳	mg/L	0.025	0.05	ND<0.00015	ND<0.00158	ND<0.00158	ND<0.00118	ND<0.00118	ND<0.00118	ND<0.00016
柴油總碳氫化合物	mg/L	*	*	ND<0.122	ND<0.132	ND<0.132	ND<0.132	ND<0.132	ND<0.132	ND<0.132
總石油碳氫化合物	mg/L	5	10	ND<0.184	ND<0.184	ND<0.184	ND<0.198	ND<0.198	ND<0.198	ND<0.198
氯化物	mg/L	0.25	0.5	ND<0.002	ND<0.002	ND<0.002	ND<0.002	ND<0.002	ND<0.002	ND<0.002
甲基第三基醚	mg/L	0.5	1	ND<0.00049	ND<0.00134	ND<0.00134	ND<0.00087	ND<0.00087	ND<0.00087	ND<0.00036
甲醛	mg/L	*	*	0.00301	0.00314	0.00272	ND<0.00484	ND<0.00484	0.0107	ND<0.00484
1,2-二氯苯	mg/L	0.025	0.05	ND<0.00051	ND<0.00035	ND<0.00035	ND<0.00036	ND<0.00036	ND<0.00036	ND<0.00045
3,3'-二氯聯苯胺	mg/L	0.05	0.1	ND<0.00137	ND<0.00137	ND<0.00137	ND<0.00158	ND<0.00158	ND<0.00158	ND<0.00158
1,1,1-三氯乙烷	mg/L	1	2	ND<0.00017	ND<0.00161	ND<0.00161	ND<0.00127	ND<0.00127	ND<0.00127	ND<0.00015

註：1.「*」表示法規尚未規定，「-」表示並無監測

2.若低於方法偵測極限之測定值以「ND」表示，若高於方法偵測極限(MDL)但低於檢量線最低點濃度時，以「<檢測報告最低位數單位值」表示

3.第二類地下水污染管制標準法源：102.12.18 環署土字第 1020109478 號令發布。

4.第二類地下水污染監測標準法源：102.12.18 環署土字第 1020109443 號令發布。

環評井 7 歷年之地下水水質與監測標準及管制標準比較

分析項目	單位	監測標準	管制標準	108 年第 2 季	108 年第 3 季	108 年第 4 季	109 年第 1 季	109 年第 2 季	109 年第 3 季	109 年第 4 季
水溫	℃	*	*	27.4	26.1	28.3	23.6	24.3	27.5	26.9
pH 值	-	*	*	7.8	8.1	8	8	8	8	8.1
濁度	NTU	*	*	1	2.8	2.7	0.85	1.7	1.2	0.8
導電度	µmho/cm	*	*	2560	2050	1760	1430	1660	2130	3740
總溶解固體	mg/L	1250	*	1610	1310	1320	1070	1500	1240	2230
總硬度	mg/L	750	*	284	184	280	296	337	204	280
氯鹽	mg/L	625	*	1500	317	318	370	492	505	1030
總餘氯	mg/L	*	*	ND<0.04	ND<0.019	ND<0.019	ND<0.019	ND<0.019	0.04	ND<0.021
硫酸鹽	mg/L	625	*	235	301	172	197	229	245	281
硫化物	mg/L	*	*	ND<0.01	ND<0.0048	<0.02(0.01)	ND<0.0048	<0.02(0.01)	<0.02(0.01)	<0.02(0.01)
氫氣	mg/L	0.25	*	0.55	2.94	1.52	1.43	1.55	1.59	<0.02(0.0183)
亞硝酸鹽氮	mg/L	5	10	ND<0.001	0.03	<0.01(0.002)	<0.01(0.005)	<0.01(0.008)	<0.01(0.002)	<0.01(0.002)
硝酸鹽氮	mg/L	50	100	<0.012(0.01)	2.02	0.04	0.1	0.05	0.2	0.04
無機氯含量	mg/L	*	*	0.56	4.99	1.56	1.54	1.61	1.79	0.06
總含氯量	mg/L	*	*	0.78	5.73	1.82	1.64	1.85	1.54	0.84
氟鹽	mg/L	4	8	1.54	1.34	1.1	1.1	1.19	1.07	1.02
鎘	mg/L	0.025	0.05	ND<0.002	ND<0.00041	ND<0.00041	ND<0.00041	ND<0.00019	<0.001(0.0003)	ND<0.00019
鉻	mg/L	0.25	0.5	ND<0.002	ND<0.00048	ND<0.00048	ND<0.00048	<0.0025(0.0009)	ND<0.00037	ND<0.00037
銅	mg/L	5	10	ND<0.005	ND<0.00090	ND<0.00090	<0.005(0.001)	ND<0.00053	ND<0.00053	0.003
鎳	mg/L	0.5	1	ND<0.003	<0.01(0.002)	<0.01(0.003)	<0.01(0.002)	<0.005(0.0028)	<0.005(0.002)	<0.005(0.002)
鉛	mg/L	0.05	0.1	ND<0.006	ND<0.0030	ND<0.0030	ND<0.003	ND<0.0024	<0.005(0.003)	ND<0.0024
鋅	mg/L	25	50	<0.009(0.007)	0.006	<0.005(0.003)	0.007	0.01	0.003	0.004
汞	mg/L	0.01	0.02	ND<0.0003	<0.0004(0.0001)	ND<0.00081	ND<0.00081	ND<0.00084	<0.0004(0.0002)	ND<0.00084
砷	mg/L	0.25	0.5	0.0359	0.0335	0.0301	0.0444	0.0424	0.036	0.0476
鐵	mg/L	1.5	*	0.306	0.213	0.134	0.277	0.394	0.326	0.408
錳	mg/L	0.25	*	0.053	0.044	0.047	0.059	0.072	0.056	0.059
油脂	mg/L	*	*	2.4	ND<2.0	ND<2.0	ND<2.0	ND<2.0	ND<2.0	ND<2.0
總有機碳(TOC)	mg/L	10	*	1.2	2.8	1.7	0.9	0.9	2.1	0.9
總酚	mg/L	0.14	*	ND<0.0021	<0.02(0.0095)	ND<0.0042	ND<0.0039	ND<0.0038	ND<0.0038	ND<0.0038
2,4,5-三氯酚	mg/L	1.85	3.7	ND<0.00197	ND<0.00039	ND<0.00039	ND<0.00039	ND<0.00051	ND<0.00051	ND<0.00051
2,4,6-三氯酚	mg/L	0.05	0.1	ND<0.00205	ND<0.00038	ND<0.00038	ND<0.00038	ND<0.00038	ND<0.00038	ND<0.00038
五氯酚	mg/L	0.04	0.08	ND<0.00152	ND<0.00042	ND<0.00042	ND<0.00042	ND<0.00073	ND<0.00073	ND<0.00073
苯	mg/L	0.025	0.05	ND<0.00044	ND<0.00011	ND<0.00011	ND<0.00011	ND<0.00028	ND<0.00028	ND<0.00028
甲苯	mg/L	5	10	ND<0.00015	ND<0.00022	<0.001(0.00053)	ND<0.00022	ND<0.00031	ND<0.00031	ND<0.00031
二甲苯	mg/L	50	100	ND<0.00107	ND<0.00016	ND<0.00016	ND<0.00016	ND<0.00038	ND<0.00038	ND<0.00038
乙苯	mg/L	3.5	7	ND<0.00015	ND<0.00011	ND<0.00011	ND<0.00011	ND<0.00027	ND<0.00027	ND<0.00027
氯苯	mg/L	0.5	1	ND<0.00177	ND<0.00010	ND<0.00010	ND<0.00010	ND<0.00025	ND<0.00025	ND<0.00025
1,4-二氯苯	mg/L	0.375	0.75	ND<0.00034	ND<0.00011	ND<0.00011	ND<0.00011	ND<0.00027	ND<0.00027	ND<0.00027
萘	mg/L	0.2	0.4	ND<0.00014	ND<0.00020	ND<0.00020	ND<0.00020	ND<0.00027	ND<0.00027	ND<0.00027
氯甲烷	mg/L	0.15	0.3	ND<0.00184	ND<0.00080	ND<0.00080	ND<0.00080	ND<0.00038	ND<0.00038	ND<0.00038
二氯甲烷	mg/L	0.025	0.05	ND<0.00044	<0.0005(0.00020)	<0.001(0.00037)	<0.001(0.00019)	ND<0.00041	ND<0.00041	ND<0.00041
氯仿	mg/L	0.5	1	ND<0.00041	ND<0.00011	ND<0.00011	ND<0.00011	ND<0.00025	ND<0.00025	ND<0.00025
1,1-二氯乙烷	mg/L	4.25	8.5	ND<0.00037	ND<0.00070	ND<0.00070	ND<0.00070	ND<0.00027	ND<0.00027	ND<0.00027
1,2-二氯乙烷	mg/L	3	6	ND<0.00019	ND<0.00011	ND<0.00011	ND<0.00011	ND<0.00027	ND<0.00027	ND<0.00027
1,1,2-三氯乙烷	mg/L	0.025	0.05	ND<0.00196	ND<0.00013	ND<0.00013	ND<0.00013	ND<0.00025	ND<0.00025	ND<0.00025
氯乙烯	mg/L	0.01	0.02	ND<0.00201	<0.0005(0.00008)	ND<0.00078	ND<0.00078	ND<0.00029	ND<0.00029	ND<0.00029
1,1-二氯乙烯	mg/L	0.035	0.07	ND<0.00192	ND<0.00011	ND<0.00011	ND<0.00011	ND<0.00029	ND<0.00029	ND<0.00029
順-1,2-二氯乙烯	mg/L	0.35	0.7	ND<0.00218	ND<0.00012	ND<0.00012	ND<0.00012	ND<0.00027	ND<0.00027	ND<0.00027
反-1,2-二氯乙烯	mg/L	0.5	1	ND<0.00035	ND<0.00011	ND<0.00011	ND<0.00011	ND<0.00025	ND<0.00025	ND<0.00025
三氯乙烯	mg/L	0.025	0.05	ND<0.00036	ND<0.00010	ND<0.00010	ND<0.00010	ND<0.00026	ND<0.00026	ND<0.00026
四氯乙烯	mg/L	0.025	0.05	ND<0.00020	ND<0.00013	ND<0.00013	ND<0.00013	ND<0.00027	ND<0.00027	ND<0.00027
四氯化碳	mg/L	0.025	0.05	ND<0.00016	ND<0.00012	ND<0.00012	ND<0.00012	ND<0.00025	ND<0.00025	ND<0.00025
柴油總碳氫化合物	mg/L	*	*	ND<0.149	<0.050(0.012)	0.052	<0.050(0.027)	<0.050(0.041)	<0.050(0.015)	0.093
總石油碳氫化合物	mg/L	5	10	ND<0.205	<0.055(0.030)	<0.098(0.077)	<0.064(0.047)	0.055	<0.034(0.027)	0.113
氯化物	mg/L	0.25	0.5	ND<0.002	<0.004(0.001)	ND<0.00045	<0.004(0.0005)	<0.004(0.0007)	<0.004(0.0008)	<0.004(0.0017)
甲基第三丁基醚	mg/L	0.5	1	ND<0.00035	ND<0.00010	<0.001(0.0002)	<0.001(0.00045)	<0.001(0.00044)	ND<0.0003	ND<0.0003
甲醛	mg/L	*	*	ND<0.00414	ND<0.00782	ND<0.00782	<0.0286(0.0125)	<0.0286(0.00981)	<0.0286(0.00944)	ND<0.00515
1,2-二氯苯	mg/L	0.025	0.05	ND<0.00039	ND<0.00014	ND<0.00014	ND<0.00014	ND<0.00027	ND<0.00027	ND<0.00027
3,3'-二氯聯苯胺	mg/L	0.05	0.1	ND<0.00196	ND<0.00290	ND<0.00290	ND<0.00290	ND<0.00053	ND<0.00053	ND<0.00053
1,1,1-三氯乙烷	mg/L	1	2	ND<0.00017	ND<0.00012	ND<0.00012	ND<0.00012	ND<0.00025	ND<0.00025	ND<0.00025

註：1. 「*」表示法規尚未規定，“-”表示並無監測

2. 若低於方法偵測極限之測定值以「ND」表示，若高於方法偵測極限(MDL)但低於檢量線最低點濃度時，以『<檢測報告最低位數單位值』表示

3. 第二類地下水污染管制標準法源：102.12.18 環署土字第 1020109478 號令發布。

4. 第二類地下水污染監測標準法源：102.12.18 環署土字第 1020109443 號令發布。

環評井 7 歷年之地下水水質與監測標準及管制標準比較

分析項目	單位	監測標準	管制標準	110 年第 1 季	110 年第 2 季	110 年第 3 季	110 年第 4 季	111 年第 1 季	111 年第 2 季	111 年第 3 季
水溫	℃	*	*	24.7	25.8	28.6	27	24	25.5	1.866
pH 值	-	*	*	7.8	7.7	7.9	7.7	8	7.9	26.8
濁度	NTU	*	*	5.7	0.65	1.3	1.1	2.1	3.5	7.9
導電度	μmho/cm	*	*	1372	1280	1670	2270	1370	1360	1.8
總溶解固體	mg/L	1250	*	800	736	1240	1300	1030	1290	2090
總硬度	mg/L	750	*	297	332	267	339	295	281	1380
氯鹽	mg/L	625	*	233	176	363	444	236	664	224
總餘氯	mg/L	*	*	0.02	0.06	0.12	0.05	0.09	0.04	326
硫酸鹽	mg/L	625	*	131	135	188	215	168	261	ND<0.020
硫化物	mg/L	*	*	<0.02(0.01)	ND<0.0032	<0.02(0.01)	<0.02(0.01)	<0.02(0.01)	<0.02(0.0052)	336
氨氮	mg/L	0.25	*	0.33	0.56	1.83	1.08	0.32	0.77	ND<0.0025
亞硝酸鹽氮	mg/L	5	10	0.01	<0.01(0.009)	<0.01(0.005)	<0.01(0.006)	0.02	0.18	3.02
硝酸鹽氮	mg/L	50	100	0.61	0.47	0.06	0.06	0.57	0.27	0.02
無機氮含量	mg/L	*	*	0.95	1.04	1.9	1.15	0.91	1.22	3.01
總含氮量	mg/L	*	*	1	1.06	2.3	1.29	1.01	1.31	6.05
氯鹽	mg/L	4	8	0.9	0.79	1.03	0.84	0.77	0.96	6.09
鎘	mg/L	0.025	0.05	ND<0.00019	<0.001(0.0003)	<0.001(0.0005)	ND<0.00037	ND<0.0009	ND<0.00037	1.2
鉻	mg/L	0.25	0.5	ND<0.00037	ND<0.00054	ND<0.00054	ND<0.00054	ND<0.00054	<0.005(0.001)	<0.002(0.001)
銅	mg/L	5	10	<0.0025(0.001)	ND<0.0011	ND<0.0011	<0.005	<0.005(0.0045)	ND<0.0011	<0.005(0.001)
鎳	mg/L	0.5	1	<0.005(0.002)	<0.005(0.001)	ND<0.0014	ND<0.0014	<0.01(0.0028)	ND<0.0017	<0.005(0.005)
鉛	mg/L	0.05	0.1	ND<0.0024	ND<0.0032	<0.005(0.002)	ND<0.0032	ND<0.0032	ND<0.0031	ND<0.0017
鋅	mg/L	25	50	0.005	0.006	0.003	0.01	0.127	<0.005(0.002)	ND<0.0031
汞	mg/L	0.01	0.02	ND<0.000084	ND<0.000094	<0.0004(0.0004)	ND<0.000094	ND<0.000094	ND<0.00011	0.01
砷	mg/L	0.25	0.5	0.0412	0.046	0.0362	0.0367	0.0354	0.0338	ND<0.00011
鐵	mg/L	1.5	*	0.15	0.244	0.357	0.174	0.223	<0.01(0.002)	0.0439
錳	mg/L	0.25	*	0.041	0.085	0.067	0.093	0.058	0.036	0.961
油脂	mg/L	*	*	ND<2.0	ND<2.0	ND<2.0	ND<2.0	ND<2.0	ND<2.0	0.07
總有機碳(TOC)	mg/L	10	*	0.7	0.7	1.5	0.8	1.1	0.8	ND<2.0
總酚	mg/L	0.14	*	ND<0.0038	ND<0.0029	ND<0.0029	ND<0.0029	ND<0.0029	ND<0.0021	2.2
2,4,5-三氯酚	mg/L	1.85	3.7	ND<0.00051	ND<0.00051	ND<0.00051	ND<0.00051	ND<0.00051	ND<0.00037	ND<0.0021
2,4,6-三氯酚	mg/L	0.05	0.1	ND<0.00038	ND<0.00056	ND<0.00056	ND<0.00056	ND<0.00056	ND<0.00057	ND<0.00037
五氯酚	mg/L	0.04	0.08	ND<0.00073	ND<0.00043	ND<0.00043	ND<0.00043	ND<0.00043	ND<0.00041	ND<0.00057
苯	mg/L	0.025	0.05	ND<0.00028	ND<0.00027	ND<0.00027	ND<0.00027	ND<0.00027	ND<0.00023	ND<0.00041
甲苯	mg/L	5	10	ND<0.00031	<0.001(0.0003)	ND<0.00029	<0.001(0.00099)	ND<0.00029	<0.001(0.00032)	ND<0.00023
二甲苯	mg/L	50	100	ND<0.00038	ND<0.00043	ND<0.00043	ND<0.00043	ND<0.00043	ND<0.00036	ND<0.00025
乙苯	mg/L	3.5	7	ND<0.00027	ND<0.00028	ND<0.00028	ND<0.00028	ND<0.00028	ND<0.00023	ND<0.00036
氯苯	mg/L	0.5	1	ND<0.00025	ND<0.00029	ND<0.00029	ND<0.00029	ND<0.00029	ND<0.00027	ND<0.00023
1,4-二氯苯	mg/L	0.375	0.75	ND<0.00027	ND<0.00038	ND<0.00038	ND<0.00038	ND<0.00038	ND<0.00041	ND<0.00027
萘	mg/L	0.2	0.4	ND<0.00027	ND<0.00037	ND<0.00037	ND<0.00037	ND<0.00037	ND<0.00039	ND<0.00041
氯甲烷	mg/L	0.15	0.3	ND<0.00038	ND<0.00030	ND<0.00030	ND<0.00030	ND<0.00030	ND<0.00027	ND<0.00039
二氯甲烷	mg/L	0.025	0.05	ND<0.00041	ND<0.00038	ND<0.00038	ND<0.00038	ND<0.00038	ND<0.00038	ND<0.00027
氯仿	mg/L	0.5	1	ND<0.00025	ND<0.00029	ND<0.00029	ND<0.00029	ND<0.00029	ND<0.00025	ND<0.00038
1,1-二氯乙烷	mg/L	4.25	8.5	ND<0.00027	ND<0.00028	ND<0.00028	ND<0.00028	ND<0.00028	ND<0.00022	ND<0.00025
1,2-二氯乙烷	mg/L	3	6	ND<0.00027	ND<0.00030	ND<0.00030	ND<0.00030	ND<0.00030	ND<0.00027	ND<0.00022
1,1,2-三氯乙烷	mg/L	0.025	0.05	ND<0.00025	ND<0.00033	ND<0.00033	ND<0.00033	ND<0.00033	ND<0.00033	ND<0.00027
氯乙烯	mg/L	0.01	0.02	ND<0.00029	ND<0.00023	ND<0.00023	ND<0.00023	ND<0.00023	ND<0.00022	ND<0.00033
1,1-二氯乙烷	mg/L	0.035	0.07	ND<0.00029	ND<0.00023	ND<0.00023	ND<0.00023	ND<0.00023	ND<0.00021	ND<0.00022
順-1,2-二氯乙烷	mg/L	0.35	0.7	ND<0.00027	ND<0.00026	ND<0.00026	ND<0.00026	ND<0.00026	ND<0.00020	ND<0.00021
反-1,2-二氯乙烷	mg/L	0.5	1	ND<0.00025	ND<0.00027	ND<0.00027	ND<0.00027	ND<0.00027	ND<0.00028	ND<0.00020
三氯乙烯	mg/L	0.025	0.05	ND<0.00026	ND<0.00025	ND<0.00025	ND<0.00025	ND<0.00025	ND<0.00021	ND<0.00028
四氯乙烯	mg/L	0.025	0.05	ND<0.00027	ND<0.00027	ND<0.00027	ND<0.00027	ND<0.00027	ND<0.00020	ND<0.00021
四氯化碳	mg/L	0.025	0.05	ND<0.00025	ND<0.00027	ND<0.00027	ND<0.00027	ND<0.00027	ND<0.00022	ND<0.00020
柴油總碳氫化合物	mg/L	*	*	<0.050(0.026)	<0.050(0.020)	<0.050(0.018)	<0.050(0.024)	0.063	<0.050(0.017)	ND<0.00022
總石油碳氫化合物	mg/L	5	10	<0.057(0.039)	<0.055(0.041)	<0.055(0.035)	<0.038(0.036)	0.073	<0.044(0.024)	<0.050(0.049)
氯化物	mg/L	0.25	0.5	<0.004(0.0015)	ND<0.00053	ND<0.00053	ND<0.00053	ND<0.00053	ND<0.00052	<0.068(0.049)
甲基第三丁基醚	mg/L	0.5	1	<0.001(0.00044)	<0.001(0.00059)	ND<0.00024	<0.001(0.00036)	ND<0.00024	<0.001(0.00025)	ND<0.00052
甲醛	mg/L	*	*	<0.0286(0.00714)	ND<0.00625	ND<0.00625	<0.0286(0.00746)	ND<0.00625	<0.0286(0.00669)	ND<0.00021
1,2-二氯苯	mg/L	0.025	0.05	ND<0.00027	ND<0.00043	ND<0.00043	ND<0.00043	ND<0.00043	ND<0.00046	<0.0286(0.00629)
3,3'-二氯聯苯胺	mg/L	0.05	0.1	ND<0.00053	ND<0.00055	ND<0.00055	ND<0.00055	ND<0.00055	ND<0.00060	ND<0.00046
1,1,1-三氯乙烷	mg/L	1	2	ND<0.00025	ND<0.00025	ND<0.00025	ND<0.00025	ND<0.00025	ND<0.00021	ND<0.00060

註：1.「*」表示法規尚未規定，“-”表示並無監測

- 2.若低於方法偵測極限之測定值以「ND」表示，若高於方法偵測極限(MDL)但低於檢量線最低點濃度時，以『<檢測報告最低位數單位值』表示
- 3.第二類地下水污染管制標準法源：102.12.18 環署土字第 1020109478 號令發布。
- 4.第二類地下水污染監測標準法源：102.12.18 環署土字第 1020109443 號令發布。

環評井 7 歷年之地下水水質與監測標準及管制標準比較

分析項目	單位	監測標準	管制標準	111 年第 4 季	112 年第 1 季				
水溫	℃	*	*	26.4	24.8				
pH 值	-	*	*	7.9	8				
濁度	NTU	*	*	3.3	5				
導電度	μmho/cm	*	*	1550	3890				
總溶解固體	mg/L	1250	*	962	2490				
總硬度	mg/L	750	*	294	448				
氯鹽	mg/L	625	*	249	1070				
總餘氯	mg/L	*	*	ND(<0.020)	ND<0.020				
硫酸鹽	mg/L	625	*	137	283				
硫化物	mg/L	*	*	ND(<0.0025)	ND<0.0025				
氨氮	mg/L	0.25	*	0.72	1.13				
亞硝酸鹽氮	mg/L	5	10	0.09	<0.01(0.007)				
硝酸鹽氮	mg/L	50	100	0.1	0.02				
無機氯含量	mg/L	*	*	0.91	1.16				
總含氯量	mg/L	*	*	0.91	1.23				
氯鹽	mg/L	4	8	0.9	0.94				
鎘	mg/L	0.025	0.05	ND(<0.00037)	ND<0.00037				
鉻	mg/L	0.25	0.5	ND(<0.00056)	ND<0.00056				
銅	mg/L	5	10	ND(<0.0011)	<0.005(0.002)				
鎳	mg/L	0.5	1	ND(<0.0017)	ND<0.0017				
鉛	mg/L	0.05	0.1	ND(<0.0031)	ND<0.0031				
鋅	mg/L	25	50	0.008	<0.005(0.005)				
汞	mg/L	0.01	0.02	ND(<0.00011)	ND<0.00011				
砷	mg/L	0.25	0.5	0.039	0.0335				
鐵	mg/L	1.5	*	0.13	0.045				
錳	mg/L	0.25	*	0.092	0.169				
油脂	mg/L	*	*	ND(<2.0)	ND(<2.0)				
總有機碳(TOC)	mg/L	10	*	0.8	0.7				
總酚	mg/L	0.14	*	<0.02(0.0030)	ND(<0.0021)				
2,4,5-三氯酚	mg/L	1.85	3.7	ND(<0.00037)	ND<0.00037				
2,4,6-三氯酚	mg/L	0.05	0.1	ND(<0.00057)	ND<0.00057				
五氯酚	mg/L	0.04	0.08	ND(<0.00041)	ND<0.00041				
苯	mg/L	0.025	0.05	ND(<0.00023)	ND<0.00023				
甲苯	mg/L	5	10	ND(<0.00025)	ND<0.00025				
二甲苯	mg/L	50	100	ND(<0.00036)	ND<0.00036				
乙苯	mg/L	3.5	7	ND(<0.00023)	ND<0.00023				
氯苯	mg/L	0.5	1	ND(<0.00027)	ND<0.00027				
1,4-二氯苯	mg/L	0.375	0.75	ND(<0.00041)	ND<0.00041				
萘	mg/L	0.2	0.4	ND(<0.00039)	ND<0.00039				
氯甲烷	mg/L	0.15	0.3	ND(<0.00027)	ND<0.00027				
二氯甲烷	mg/L	0.025	0.05	ND(<0.00038)	<0.00100(0.00039)				
氯仿	mg/L	0.5	1	ND(<0.00025)	ND<0.00025				
1,1-二氯乙烷	mg/L	4.25	8.5	ND(<0.00022)	ND<0.00022				
1,2-二氯乙烷	mg/L	3	6	ND(<0.00027)	ND<0.00027				
1,1,2-三氯乙烷	mg/L	0.025	0.05	ND(<0.00033)	ND<0.00033				
氯乙烯	mg/L	0.01	0.02	ND(<0.00022)	ND<0.00022				
1,1-二氯乙烯	mg/L	0.035	0.07	ND(<0.00021)	ND<0.00021				
順-1,2-二氯乙烯	mg/L	0.35	0.7	ND(<0.00020)	ND<0.00020				
反-1,2-二氯乙烯	mg/L	0.5	1	ND(<0.00028)	ND<0.00028				
三氯乙烯	mg/L	0.025	0.05	ND(<0.00021)	ND<0.00021				
四氯乙烯	mg/L	0.025	0.05	ND(<0.00020)	ND<0.00020				
四氯化碳	mg/L	0.025	0.05	ND(<0.00022)	ND<0.00022				
柴油總碳氫化合物	mg/L	*	*	<0.050(0.019)	<0.050(0.021)				
總石油碳氫化合物	mg/L	5	10	<0.055(0.031)	0.061				
氯化物	mg/L	0.25	0.5	ND(<0.00052)	ND<0.00052				
甲基第三丁基醚	mg/L	0.5	1	<0.00100(0.00033)	ND<0.00021				
甲醛	mg/L	*	*	<0.0286(0.0254)	ND(<0.00628)				
1,2-二氯苯	mg/L	0.025	0.05	ND(<0.00046)	ND<0.00046				
3,3'-二氯聯苯胺	mg/L	0.05	0.1	ND(<0.00060)	ND<0.00060				
1,1,1-三氯乙烷	mg/L	1	2	ND(<0.00021)	ND<0.00021				

註：1.「*」表示法規尚未規定，「ND」表示並無監測

2.若低於方法偵測極限之測定值以「ND」表示，若高於方法偵測極限(MDL)但低於檢量線最低點濃度時，以「<檢測報告最低位數單位值」表示

3.第二類地下水污染管制標準法源：102.12.18 環署土字第 1020109478 號令發布。

4.第二類地下水污染監測標準法源：102.12.18 環署土字第 1020109443 號令發布。

環評井 8 歷年之地下水水質與監測標準及管制標準比較

分析項目	單位	監測基準	管制標準	98 年 第 2 季	98 年 第 3 季	98 年 第 4 季	99 年 第 1 季	99 年 第 2 季
水溫	℃	*	*	28.5	27.9	27.6	27	26.5
pH 值	-	*	*	8.7	7.2	7.3	7.3	7.4
濁度	NTU	*	*	7.2	17	3.3	26	33
導電度	μmho/cm	*	*	457	11800	14200	18800	36000
總溶解固體	mg/L	1250	*	288	6550	9030	13000	10500
總硬度	mg/L	750	*	88	712	2160	2360	2280
氯鹽	mg/L	625	*	48.8	618	3890	5770	5540
總餘氯	mg/L	*	*	<0.02	0.03	0.02	0.07	0.07
硫酸鹽	mg/L	625	*	69.9	587	1480	1370	1270
硫化物	mg/L	*	*	ND	ND	ND	ND	ND
氨氮	mg/L	0.25	*	0.17	0.21	4.32	4.33	2.85
亞硝酸鹽氮	mg/L	*	10	<0.01	0.02	0.04	<0.01	0.02
硝酸鹽氮	mg/L	25	100	0.02	0.02	0.04	0.02	0.05
無機氮含量	mg/L	*	*	—	0.25	4.4	4.35	2.92
總含氮量	mg/L	*	*	0.67	5.99	4.57	4.72	3.06
氯鹽	mg/L	*	*	1.74	0.81	0.92	0.77	1
鎘	mg/L	0.025	0.05	ND	ND	ND	ND	ND
鉻	mg/L	0.25	0.5	0.013	0.013	ND	ND	ND
銅	mg/L	5	10	ND	ND	ND	ND	ND
鎳	mg/L	*	1	ND	0.004	ND	<0.020(0.004)	0.004
鉛	mg/L	0.25	0.5	ND	ND	ND	ND	0.006
鋅	mg/L	25	50	0.018	0.021	<0.020(0.009)	<0.020(0.019)	0.02
汞	mg/L	*	0.02	ND	ND	ND	ND	ND
砷	mg/L	0.25	0.5	0.0317	0.0144	0.0059	0.0027	0.0025
鐵	mg/L	1.5	*	0.022	0.127	ND	<0.100(0.061)	0.27
錳	mg/L	0.25	*	0.061	0.894	0.893	0.659	0.432
油脂	mg/L	*	*	<1.0	<1.0	<1.0	<1.0	<1.0
總有機碳(TOC)	mg/L	10	*	4.4	0.4	0.5	0.8	2.2
總酚	mg/L	*	0.14	0.0322	ND	ND	ND	ND
2,4,5-三氯酚	mg/L	*	*	—	—	—	—	—
2,4,6-三氯酚	mg/L	*	*	—	—	—	—	—
五氯酚	mg/L	*	*	—	—	—	—	—
苯	mg/L	*	0.05	ND	ND	ND	ND	ND
甲苯	mg/L	*	10	ND	ND	ND	ND	ND
二甲苯	mg/L	*	100	ND	ND	ND	ND	ND
乙苯	mg/L	*	7	ND	ND	ND	ND	ND
氯苯	mg/L	*	1	—	—	—	ND	ND
1,4-二氯苯	mg/L	*	0.75	—	—	—	ND	ND
萘	mg/L	*	0.4	—	ND	ND	ND	ND
氯甲烷	mg/L	*	0.3	—	—	—	ND	ND
二氯甲烷	mg/L	*	0.05	ND	ND	ND	ND	ND
氯仿	mg/L	*	1	—	ND	ND	ND	ND
1,1-二氯乙烷	mg/L	*	8.5	ND	ND	ND	ND	ND
1,2-二氯乙烷	mg/L	*	0.05	—	—	—	ND	ND
1,1,2-三氯乙烷	mg/L	*	0.05	—	—	ND	ND	ND
氯乙烯	mg/L	*	0.02	ND	ND	ND	ND	ND
1,1-二氯乙烯	mg/L	*	0.07	—	ND	ND	ND	ND
順-1,2-二氯乙烯	mg/L	*	0.7	—	—	—	ND	ND
反-1,2-二氯乙烯	mg/L	*	1	—	—	—	ND	ND
三氯乙烯	mg/L	*	0.05	—	—	—	ND	ND
四氯乙烯	mg/L	*	0.05	—	—	—	ND	ND
四氯化碳	mg/L	*	0.05	—	—	—	ND	ND
總石油碳氫化合物	mg/L	*	*	—	—	—	—	—
氯化物	mg/L	*	0.5	—	—	ND	ND	ND
甲基第三丁基醚	mg/L	*	*	0.00101	ND	0.00082	ND	ND
甲醛	mg/L	*	*	—	ND	ND	ND	ND
1,2-二氯苯	mg/L	*	*	—	—	—	—	—
3,3'-二氯聯苯胺	mg/L	*	*	—	—	—	—	—
1,1,1-三氯乙烷	mg/L	*	*	—	—	—	—	—
柴油總碳氫化合物	mg/L	*	10	<0.5	<0.50	<0.50	<0.50	<0.50

註：1.「*」表示法規尚未規定，「—」表示並無監測

2.若低於方法偵測極限之測定值以「ND」表示，若高於方法偵測極限(MDL)但低於檢量線最低點濃度時，以『<檢測報告最低位數單位值』表示

3.第二類地下水污染管制標準法源：98.1.15 環署土字第 0980003647 號令發布。

4.第二類地下水污染監測標準法源：90.11.21 環署水字第 0073671 號令發布。

環評井 8 歷年之地下水水質與監測標準及管制標準比較

分析項目	單位	監測基準	管制標準	99 年 第 3 季	99 年 第 4 季	100 年 第 1 季	100 年 第 2 季	100 年 第 3 季
水溫	°C	*	*	28.1	26	24.9	25.7	26.7
pH 值	-	*	*	7.2	7.4	7.5	7.6	7.5
濁度	NTU	*	*	24	28	110	9	5.2
導電度	umho/cm	*	*	1400	12500	13800	13700	17000
總溶解固體	mg/L	1250	*	9070	8260	8120	9120	10900
總硬度	mg/L	750	*	2140	1760	1260	1310	1990
氯鹽	mg/L	625	*	3610	3290	3720	3700	5200
總餘氯	mg/L	*	*	0.03	0.18	0.06	0.85	0.11
硫酸鹽	mg/L	625	*	1340	1160	1280	1330	1350
硫化物	mg/L	*	*	ND	ND	0.08	<0.04(0.02)	<0.04(0.02)
氫氣	mg/L	0.25	*	4.63	5.7	3.74	4.37	4.25
亞硝酸鹽氮	mg/L	*	10	0	0.04	0.02	<0.01(0.004)	0.01
硝酸鹽氮	mg/L	25	100	0.08	0.05	0.06	<0.05(0.04)	<0.05(0.03)
無機氮含量	mg/L	*	*	4.71	5.79	3.82	4.414	4.26
總含氮量	mg/L	*	*	5.5	6.69	4.36	5.04	4.54
氯鹽	mg/L	*	*	0.98	1.12	1.42	1.36	1.27
鎘	mg/L	0.025	0.05	ND	ND	ND	ND	ND
鉻	mg/L	0.25	0.5	ND	0.003	ND	<0.020(0.004)	ND
銅	mg/L	5	10	ND	ND	ND	ND	ND
鎳	mg/L	*	1	ND	0.006	ND	ND	<0.020(0.006)
鉛	mg/L	0.25	0.5	ND	ND	<0.02(0.005)	ND	ND
鋅	mg/L	25	50	<0.020(0.017)	0.018	<0.02(0.011)	ND	<0.020(0.020)
汞	mg/L	*	0.02	ND	ND	ND	ND	ND
砷	mg/L	0.25	0.5	0.0018	0.0029	0.0033	0.0035	0.0024
鐵	mg/L	1.5	*	<0.1(0.053)	0.08	<0.1(0.087)	<0.100(0.047)	<0.100(0.036)
錳	mg/L	0.25	*	0.655	0.457	0.24	0.242	0.487
油脂	mg/L	*	*	<1.0	<1.0	<1.0	<1.0	1
總有機碳(TOC)	mg/L	10	*	0.6	0.7	0.3	2.5	0.6
總酚	mg/L	*	0.14	ND	ND	ND	ND	ND
2,4,5-三氯酚	mg/L	*	*	—	—	—	—	—
2,4,6-三氯酚	mg/L	*	*	—	—	—	—	—
五氯酚	mg/L	*	*	—	—	—	—	—
苯	mg/L	*	0.05	ND	ND	ND	ND	ND
甲苯	mg/L	*	10	ND	ND	ND	ND	ND
二甲苯	mg/L	*	100	ND	ND	ND	ND	ND
乙苯	mg/L	*	7	ND	ND	ND	ND	ND
氯苯	mg/L	*	1	ND	ND	ND	ND	ND
1,4-二氯苯	mg/L	*	0.75	ND	ND	ND	ND	ND
萘	mg/L	*	0.4	ND	ND	ND	ND	ND
氯甲烷	mg/L	*	0.3	ND	ND	ND	ND	ND
二氯甲烷	mg/L	*	0.05	ND	ND	ND	ND	ND
氯仿	mg/L	*	1	ND	ND	ND	ND	ND
1,1-二氯乙烷	mg/L	*	8.5	ND	ND	ND	ND	ND
1,2-二氯乙烷	mg/L	*	0.05	ND	ND	ND	ND	ND
1,1,2-三氯乙烷	mg/L	*	0.05	ND	ND	ND	ND	ND
氯乙烯	mg/L	*	0.02	ND	ND	ND	ND	ND
1,1-二氯乙烯	mg/L	*	0.07	ND	ND	ND	ND	ND
順-1,2-二氯乙烯	mg/L	*	0.7	ND	ND	ND	ND	ND
反-1,2-二氯乙烯	mg/L	*	1	ND	ND	ND	ND	ND
三氯乙烯	mg/L	*	0.05	ND	ND	ND	ND	ND
四氯乙烯	mg/L	*	0.05	ND	ND	ND	ND	ND
四氯化碳	mg/L	*	0.05	ND	ND	ND	ND	ND
總石油碳氫化合物	mg/L	*	*	—	—	—	—	—
氯化物	mg/L	*	0.5	ND	0.004	ND	ND	ND
甲基第三丁基醚	mg/L	*	*	0.00078	0.00127	ND	ND	0.00068
甲醛	mg/L	*	*	ND	ND	ND	ND	ND
1,2-二氯苯	mg/L	*	*	—	—	—	—	—
3,3'-二氯聯苯胺	mg/L	*	*	—	—	—	—	—
1,1,1-三氯乙烷	mg/L	*	*	—	—	—	—	—
柴油總碳氫化合物	mg/L	*	10	<0.50	<0.5	<0.50	<0.500	<0.500

註：1.「*」表示法規尚未規定，“—”表示並無監測

2.若低於方法偵測極限之測定值以「ND」表示，若高於方法偵測極限(MDL)但低於檢量線最低點濃度時，以『<檢測報告最低位數單位值』表示

3.第二類地下水污染管制標準法源：98.1.15 環署土字第 0980003647 號令發布。

4.第二類地下水污染監測標準法源：90.11.21 環署水字第 0073671 號令發布。

環評井 8 歷年之地下水水質與監測標準及管制標準比較

分析項目	單位	監測基準	管制標準	100 年 第 4 季	101 年 第 1 季	101 年 第 2 季	101 年 第 3 季	101 年 第 4 季
水溫	℃	*	*	26.4	26	27.9	28	27.7
pH 值	-	*	*	7.3	7.7	7.6	7.4	7.5
濁度	NTU	*	*	50	12	1.4	2.2	0.3
導電度	μmho/cm	*	*	13900	12200	13600	10400	10800
總溶解固體	mg/L	1250	*	9570	8020	9270	6960	6240
總硬度	mg/L	750	*	1840	1180	1400	986	1470
氯鹽	mg/L	625	*	4000	3080	4000	2470	2530
總餘氯	mg/L	*	*	0.39	0.24	0.1	0.18	0.03
硫酸鹽	mg/L	625	*	1240	1150	1330	1100	1060
硫化物	mg/L	*	*	<0.04(0.02)	ND	ND	ND	ND
氨氮	mg/L	0.25	*	5.35	3.85	3.74	2.53	5.25
亞硝酸鹽氮	mg/L	*	10	ND	<0.01(0.005)	ND	0.03	ND
硝酸鹽氮	mg/L	25	100	<0.05(0.01)	0.05	<0.05(0.01)	0.76	<0.05(0.01)
無機氮含量	mg/L	*	*	5.35	3.9	3.75	3.32	5.25
總含氮量	mg/L	*	*	5.68	3.91	3.77	3.36	5.66
氯鹽	mg/L	*	*	1.18	1.43	1.36	1.5	1.42
鎘	mg/L	0.025	0.05	ND	ND	ND	ND	ND
鉻	mg/L	0.25	0.5	ND	ND	<0.020(0.003)	ND	ND
銅	mg/L	5	10	<0.020(0.007)	ND	ND	ND	ND
鎳	mg/L	*	1	ND	ND	<0.020(0.004)	ND	ND
鉛	mg/L	0.25	0.5	ND	ND	ND	<0.020(0.005)	ND
鋅	mg/L	25	50	<0.020(0.014)	<0.020(0.012)	ND	<0.020(0.014)	ND
汞	mg/L	*	0.02	ND	ND	ND	ND	ND
砷	mg/L	0.25	0.5	0.0056	0.004	0.0049	0.0026	0.0029
鐵	mg/L	1.5	*	<0.100(0.021)	<0.100(0.047)	<0.100(0.022)	<0.100(0.030)	ND
錳	mg/L	0.25	*	0.598	0.172	0.384	0.055	0.815
油脂	mg/L	*	*	<1.0	<1.0	<1.0	<1.0	<1.0
總有機碳(TOC)	mg/L	10	*	0.4	0.7	0.3	0.3	0.5
總酚	mg/L	*	0.14	ND	ND	ND	ND	ND
2,4,5-三氯酚	mg/L	*	*	-	-	-	-	-
2,4,6-三氯酚	mg/L	*	*	-	-	-	-	-
五氯酚	mg/L	*	*	-	-	-	-	-
苯	mg/L	*	0.05	ND	ND	ND	ND	ND
甲苯	mg/L	*	10	ND	ND	ND	ND	ND
二甲苯	mg/L	*	100	ND	ND	ND	ND	ND
乙苯	mg/L	*	7	ND	ND	ND	ND	ND
氯苯	mg/L	*	1	ND	ND	ND	ND	ND
1,4-二氯苯	mg/L	*	0.75	ND	ND	ND	ND	ND
萘	mg/L	*	0.4	ND	ND	ND	ND	ND
氯甲烷	mg/L	*	0.3	ND	ND	ND	ND	ND
二氯甲烷	mg/L	*	0.05	ND	ND	ND	ND	ND
氯仿	mg/L	*	1	ND	ND	ND	ND	ND
1,1-二氯乙烷	mg/L	*	8.5	ND	ND	ND	ND	ND
1,2-二氯乙烷	mg/L	*	0.05	ND	ND	ND	ND	ND
1,1,2-三氯乙烷	mg/L	*	0.05	ND	ND	ND	ND	ND
氯乙烯	mg/L	*	0.02	ND	ND	ND	ND	ND
1,1-二氯乙烯	mg/L	*	0.07	ND	ND	ND	ND	ND
順-1,2-二氯乙烯	mg/L	*	0.7	ND	ND	ND	ND	ND
反-1,2-二氯乙烯	mg/L	*	1	ND	ND	ND	ND	ND
三氯乙烯	mg/L	*	0.05	ND	ND	ND	ND	ND
四氯乙烯	mg/L	*	0.05	ND	ND	ND	ND	ND
四氯化碳	mg/L	*	0.05	ND	ND	ND	ND	ND
總石油碳氫化合物	mg/L	*	*	-	-	-	-	-
氯化物	mg/L	*	0.5	ND	ND	ND	ND	<0.01(0.001)
甲基第三丁基醚	mg/L	*	*	0.00124	ND	ND	ND	0.00128
甲醛	mg/L	*	*	ND	<1.00	<1.00	<1.00	<1.00
1,2-二氯苯	mg/L	*	*	-	-	-	-	-
3,3'-二氯聯苯胺	mg/L	*	*	-	-	-	-	-
1,1,1-三氯乙烷	mg/L	*	*	-	-	-	-	-
柴油總碳氫化合物	mg/L	*	10	<0.500	<0.500	<0.500	<0.500	<0.500

註：1.「*」表示法規尚未規定，「-」表示並無監測

2.若低於方法偵測極限之測定值以「ND」表示，若高於方法偵測極限(MDL)但低於檢量線最低點濃度時，以「<檢測報告最低位數單位值」表示

3.第二類地下水污染管制標準法源：98.1.15 環署土字第 0980003647 號令發布。

4.第二類地下水污染監測標準法源：90.11.21 環署水字第 0073671 號令發布。

環評井 8 歷年之地下水水質與監測標準及管制標準比較

分析項目	單位	監測基準	管制標準	102 年 第 1 季	102 年 第 2 季	102 年 第 3 季	102 年 第 4 季
水溫	℃	*	*	25.5	26.7	27.5	26.9
pH 值	-	*	*	7.6	7.4	7.7	7.7
濁度	NTU	*	*	0.85	0.5	1	1.7
導電度	μmho/cm	*	*	9190	9110	8790	6040
總溶解固體	mg/L	1250	*	5160	5440	4970	3610
總硬度	mg/L	750	*	986	933	1080	815
氯鹽	mg/L	625	*	2240	2070	1840	1190
總餘氯	mg/L	*	*	<0.02	0.04	0.37	0.62
硫酸鹽	mg/L	625	*	1020	1030	888	760
硫化物	mg/L	*	*	ND	ND	ND	ND
氫氣	mg/L	0.25	*	4.22	4.02	3.46	1.66
亞硝酸鹽氮	mg/L	*	10	ND	ND	0.04	0.16
硝酸鹽氮	mg/L	25	100	0.06	<0.05(0.02)	<0.05(0.02)	1.3
無機氮含量	mg/L	*	*	4.28	4.04	3.52	3.12
總含氮量	mg/L	*	*	4.56	4.18	3.62	3.15
氯鹽	mg/L	*	*	1.53	1.37	1.38	0.69
鎘	mg/L	0.025	0.05	ND	ND	ND	ND
鉻	mg/L	0.25	0.5	ND	ND	ND	ND
銅	mg/L	5	10	ND	<0.020(0.008)	<0.020(0.004)	ND
鎳	mg/L	*	1	ND	<0.020(0.003)	ND	ND
鉛	mg/L	0.25	0.5	ND	ND	ND	ND
鋅	mg/L	25	50	ND	ND	<0.020(0.012)	<0.020(0.014)
汞	mg/L	*	0.02	ND	ND	ND	ND
砷	mg/L	0.25	0.5	0.003	0.0034	0.0039	<0.0020(0.0016)
鐵	mg/L	1.5	*	<0.100(0.025)	<0.100(0.028)	ND	ND
錳	mg/L	0.25	*	0.47	0.259	0.629	ND
油脂	mg/L	*	*	<1.0	<1.0	<1.0	<1.0
總有機碳(TOC)	mg/L	10	*	0.3	0.3	0.6	0.4
總酚	mg/L	*	0.14	ND	ND	ND	ND
2,4,5-三氯酚	mg/L	*	*	-	-	-	-
2,4,6-三氯酚	mg/L	*	*	-	-	-	-
五氯酚	mg/L	*	*	-	-	-	-
苯	mg/L	*	0.05	ND	ND	ND	ND
甲苯	mg/L	*	10	ND	ND	ND	ND
二甲苯	mg/L	*	100	ND	ND	ND	ND
乙苯	mg/L	*	7	ND	ND	ND	ND
氯苯	mg/L	*	1	ND	ND	ND	ND
1,4-二氯苯	mg/L	*	0.75	ND	ND	ND	ND
萘	mg/L	*	0.4	ND	ND	ND	ND
氯甲烷	mg/L	*	0.3	ND	ND	ND	ND
二氯甲烷	mg/L	*	0.05	ND	ND	ND	ND
氯仿	mg/L	*	1	ND	ND	ND	ND
1,1-二氯乙烷	mg/L	*	8.5	ND	ND	ND	ND
1,2-二氯乙烷	mg/L	*	0.05	ND	ND	ND	ND
1,1,2-三氯乙烷	mg/L	*	0.05	ND	ND	ND	ND
氯乙烯	mg/L	*	0.02	ND	ND	ND	ND
1,1-二氯乙烯	mg/L	*	0.07	ND	ND	ND	ND
順-1,2-二氯乙烯	mg/L	*	0.7	ND	ND	ND	ND
反-1,2-二氯乙烯	mg/L	*	1	ND	ND	ND	ND
三氯乙烯	mg/L	*	0.05	ND	ND	ND	ND
四氯乙烯	mg/L	*	0.05	ND	ND	ND	ND
四氯化碳	mg/L	*	0.05	ND	ND	ND	ND
總石油碳氫化合物	mg/L	*	*	-	-	-	-
氟化物	mg/L	*	0.5	ND	ND	ND	ND
甲基第三丁基醚	mg/L	*	*	ND	ND	ND	ND
甲醛	mg/L	*	*	<1.00	<1.00	<1.00	<1.00
1,2-二氯苯	mg/L	*	*	-	-	-	-
3,3'-二氯聯苯胺	mg/L	*	*	-	-	-	-
1,1,1-三氯乙烷	mg/L	*	*	-	-	-	-
柴油總碳氫化合物	mg/L	*	10	<0.500	<0.500	<0.500	<0.500

註：1. 「*」表示法規尚未規定，「-」表示並無監測

2. 若低於方法偵測極限之測定值以「ND」表示，若高於方法偵測極限(MDL)但低於檢量線最低點濃度時，以「<檢測報告最低位數單位值」表示

3. 第二類地下水污染管制標準法源：98.1.15 環署土字第 0980003647 號令發布。

4. 第二類地下水污染監測標準法源：90.11.21 環署水字第 0073671 號令發布。

環評井 8 歷年之地下水水質與監測標準及管制標準比較

分析項目	單位	監測標準	管制標準	103 年 第 1 季	103 年 第 2 季	103 年 第 3 季	103 年 第 4 季	104 年 第 1 季	104 年 第 2 季	104 年 第 3 季
水溫	℃	*	*	25.7	25.4	27.5	25.8	24.7	26.9	26.3
pH 值	-	*	*	7.7	7.4	7.6	7.4	8.4	7.6	7.5
濁度	NTU	*	*	0.15	3.8	0.7	0.3	0.6	0.25	0.5
導電度	μmho/cm	*	*	6450	6860	6930	8930	5360	9690	8010
總溶解固體	mg/L	1250	*	3720	4530	5600	5970	3640	6330	5540
總硬度	mg/L	750	*	725	921	833	1600	676	1310	942
氯鹽	mg/L	625	*	1510	1510	1380	2340	1250	2880	2210
總餘氯	mg/L	*	*	0.11	0.33	0.05	0.13	ND	0.09	0.05
硫酸鹽	mg/L	625	*	931	823	835	1090	795	1120	932
硫化物	mg/L	*	*	<0.04(0.01)	ND	<0.04(0.01)	ND	ND	0.07	ND
氨氮	mg/L	0.25	*	3.41	3.42	3.22	5.12	3.39	4.58	4.05
亞硝酸鹽氮	mg/L	5	10	ND	0.03	0.01	0.05	ND	0.24	ND
硝酸鹽氮	mg/L	50	100	ND	<0.05(0.03)	<0.05(0.02)	0.36	ND	0.31	ND
無機氮含量	mg/L	*	*	3.42	3.48	3.25	5.53	3.39	5.13	4.05
總含氮量	mg/L	*	*	3.56	3.5	3.35	5.88	3.5	5.62	4.54
氯鹽	mg/L	4	8	1.28	1.3	1.44	1.06	1.42	1.24	1.41
鎘	mg/L	0.025	0.05	ND	ND	ND	ND	ND	ND	ND
鉻	mg/L	0.25	0.5	ND	ND	ND	ND	ND	ND	ND
銅	mg/L	5	10	ND	<0.020(0.003)	ND	ND	ND	ND	ND
鎳	mg/L	0.5	1	<0.020(0.003)	<0.020(0.004)	ND	0.004	ND	ND	0.003
鉛	mg/L	0.05	0.1	ND	ND	ND	ND	ND	ND	0.007
鋅	mg/L	25	50	ND	ND	0.114	0.017	0.008	0.004	0.009
汞	mg/L	0.01	0.02	ND	ND	ND	ND	ND	ND	ND
砷	mg/L	0.25	0.5	0.0032	0.0035	0.003	0.0023	0.0028	0.003	0.0043
鐵	mg/L	1.5	*	ND	ND	<0.100(0.036)	0.034	0.02	0.086	0.044
錳	mg/L	0.25	*	0.42	0.322	0.413	0.548	0.219	0.849	0.44
油脂	mg/L	*	*	2.3	<1.0	<1.0	1.2	3.5	4.5	6
總有機碳(TOC)	mg/L	10	*	0.4	0.6	0.6	4.7	4.4	4.3	3.6
總酚	mg/L	0.14	*	ND	ND	ND	ND	ND	0.0024	ND
2,4,5-三氯酚	mg/L	1.85	3.7	-	-	-	ND	ND	ND	ND
2,4,6-三氯酚	mg/L	0.05	0.1	-	-	-	ND	ND	ND	ND
五氯酚	mg/L	0.04	0.08	-	-	-	ND	ND	ND	ND
苯	mg/L	0.025	0.05	ND	ND	ND	ND	ND	ND	ND
甲苯	mg/L	5	10	ND	ND	ND	ND	ND	ND	ND
二甲苯	mg/L	50	100	ND	ND	ND	ND	ND	ND	ND
乙苯	mg/L	3.5	7	ND	ND	ND	ND	ND	ND	ND
氯苯	mg/L	0.5	1	ND	ND	ND	ND	ND	ND	ND
1,4-二氯苯	mg/L	0.375	0.75	ND	ND	ND	ND	ND	ND	ND
萘	mg/L	0.2	0.4	ND	ND	ND	ND	ND	ND	ND
氯甲烷	mg/L	0.15	0.3	ND	ND	ND	ND	ND	ND	ND
二氯甲烷	mg/L	0.025	0.05	ND	ND	ND	ND	ND	ND	ND
氯仿	mg/L	0.5	1	ND	ND	ND	ND	ND	ND	ND
1,1-二氯乙烷	mg/L	4.25	8.5	ND	ND	ND	ND	ND	ND	ND
1,2-二氯乙烷	mg/L	3	6	ND	ND	ND	ND	ND	ND	ND
1,1,2-三氯乙烷	mg/L	0.025	0.05	ND	ND	ND	ND	ND	ND	ND
氯乙烯	mg/L	0.01	0.02	ND	ND	ND	ND	ND	ND	ND
1,1-二氯乙烯	mg/L	0.035	0.07	ND	ND	ND	ND	ND	ND	ND
順-1,2-二氯乙烯	mg/L	0.35	0.7	ND	ND	ND	ND	ND	ND	ND
反-1,2-二氯乙烯	mg/L	0.5	1	ND	ND	ND	ND	ND	ND	ND
三氯乙烯	mg/L	0.025	0.05	ND	ND	ND	ND	ND	ND	ND
四氯乙烯	mg/L	0.025	0.05	ND	ND	ND	ND	ND	ND	ND
四氯化碳	mg/L	0.025	0.05	ND	ND	ND	ND	ND	ND	ND
總石油碳氫化合物	mg/L	5	10	-	<0.500	<0.500	ND	ND	ND	ND
氯化物	mg/L	0.25	0.5	ND	ND	ND	ND	ND	ND	ND
甲基第三丁基醚	mg/L	0.5	1	ND	ND	ND	ND	ND	ND	ND
甲醛	mg/L	*	*	<1.00	<1.00	<1.00	0.00108	0.00246	0.0105	ND
1,2-二氯苯	mg/L	0.025	0.05	-	ND	ND	ND	ND	ND	ND
3,3'-二氯聯苯胺	mg/L	0.05	0.1	-	-	-	ND	ND	ND	ND
1,1,1-三氯乙烷	mg/L	1	2	-	-	-	ND	ND	ND	ND
柴油總碳氫化合物	mg/L	*	*	<0.500	<0.500	<0.500	ND	ND	-	-

註：1.「*」表示法規尚未規定，“-”表示並無監測

2.若低於方法偵測極限之測定值以「ND」表示，若高於方法偵測極限(MDL)但低於檢量線最低點濃度時，以「<檢測報告最低位數單位值」表示

3.第二類地下水污染管制標準法源：102.12.18 環署土字第 1020109478 號令發布。

4.第二類地下水污染監測標準法源：102.12.18 環署土字第 1020109443 號令發布。

環評井 8 歷年之地下水水質與監測標準及管制標準比較

分析項目	單位	監測標準	管制標準	104 年 第 4 季	105 年 第 1 季	105 年 第 2 季	105 年 第 3 季	105 年 第 4 季	106 年 第 1 季	106 年 第 2 季
水溫	°C	*	*	27.5	25.7	26.9	28.5	27.5	24.4	26.7
pH 值	-	*	*	7.6	7.8	7.8	7.8	8.2	7.9	7.8
濁度	NTU	*	*	0.3	3.2	0.5	0.85	0.3	1.6	0.8
導電度	umho/cm	*	*	6100	4710	4620	3670	4710	3180	3450
總溶解固體	mg/L	1250	*	3790	2950	2940	2510	2480	2100	2180
總硬度	mg/L	750	*	690	537	581	460	545	430	401
氯鹽	mg/L	625	*	1360	932	973	770	748	582	623
總餘氯	mg/L	*	*	0.11	0.12	ND<0.04	0.17	0.21	ND<0.04	ND<0.04
硫酸鹽	mg/L	625	*	990	675	1040	761	497	491	838
硫化物	mg/L	*	*	ND<0.01	ND<0.01	ND<0.01	ND<0.01	ND<0.007	ND<0.01	ND<0.015
氨氣	mg/L	0.25	*	2.39	2.44	2.45	2.35	2.59	1.84	2.57
亞硝酸鹽氮	mg/L	5	10	0.46	0.01	ND<0.001	0.02	ND<0.001	ND<0.001	ND<0.001
硝酸鹽氮	mg/L	50	100	0.15	0.03	0.01	0.01	ND<0.01	0.02	ND<0.004
無機氯含量	mg/L	*	*	3	2.48	2.46	2.38	2.59	1.86	2.57
總含氮量	mg/L	*	*	3.19	2.4	2.69	2.87	2.84	2.16	2.62
氟鹽	mg/L	4	8	1.38	1.31	1.31	1.46	0.67	1.52	1.46
鎘	mg/L	0.025	0.05	ND<0.002	ND<0.002	ND<0.002	ND<0.002	ND<0.0003	ND<0.002	ND<0.002
鉻	mg/L	0.25	0.5	0.006	ND<0.002	ND<0.002	ND<0.002	ND<0.0027	ND<0.002	ND<0.002
銅	mg/L	5	10	ND<0.005	ND<0.005	ND<0.005	ND<0.005	ND<0.0024	ND<0.005	ND<0.005
鎳	mg/L	0.5	1	0.014	ND<0.002	ND<0.003	ND<0.003	ND<0.0027	ND<0.003	ND<0.003
鉛	mg/L	0.05	0.1	ND<0.006	ND<0.006	ND<0.005	ND<0.005	ND<0.0024	0.007	ND<0.006
鋅	mg/L	25	50	0.035	0.005	0.009	0.006	0.012	ND<0.003	0.004
汞	mg/L	0.01	0.02	ND<0.0003	ND<0.0003	ND<0.0003	ND<0.0003	ND<0.0002	ND<0.0003	ND<0.0003
砷	mg/L	0.25	0.5	0.0027	0.0034	0.0043	0.0078	0.0078	0.0118	0.0149
鐵	mg/L	1.5	*	0.174	0.023	0.055	0.049	0.079	0.065	0.253
錳	mg/L	0.25	*	0.015	0.138	0.154	0.122	0.166	0.105	0.104
油脂	mg/L	*	*	0.9	1.4	2.2	0.4	2	0.4	0.4
總有機碳(TOC)	mg/L	10	*	2.2	3.1	2.7	3.5	3.5	2.6	2.8
總酚	mg/L	0.14	*	ND<0.0021	ND<0.0021	0.0055	ND<0.0021	ND<0.0016	ND<0.0021	ND<0.0021
2,4,5-三氯酚	mg/L	1.85	3.7	ND<0.00168	ND<0.00145	ND<0.00145	ND<0.00145	ND<0.00145	ND<0.00145	ND<0.00198
2,4,6-三氯酚	mg/L	0.05	0.1	ND<0.00169	ND<0.00135	ND<0.00135	ND<0.00135	ND<0.00135	ND<0.00135	ND<0.00191
五氯酚	mg/L	0.04	0.08	ND<0.00187	ND<0.00144	ND<0.00144	ND<0.00144	ND<0.00144	ND<0.00144	ND<0.00173
苯	mg/L	0.025	0.05	ND<0.0016	ND<0.00160	ND<0.00037	ND<0.00037	ND<0.00050	ND<0.00050	ND<0.00014
甲苯	mg/L	5	10	ND<0.00141	ND<0.00141	ND<0.00017	ND<0.00017	ND<0.00014	ND<0.00014	ND<0.00014
二甲苯	mg/L	50	100	ND<0.002	ND<0.00200	ND<0.001	ND<0.001	ND<0.00082	ND<0.00082	ND<0.00051
乙苯	mg/L	3.5	7	ND<0.00144	ND<0.00144	ND<0.00017	ND<0.00017	ND<0.00014	ND<0.00014	ND<0.00016
氯苯	mg/L	0.5	1	ND<0.00153	ND<0.00153	ND<0.00155	ND<0.00155	ND<0.00161	ND<0.00161	ND<0.00036
1,4-二氯苯	mg/L	0.375	0.75	ND<0.00152	ND<0.00152	ND<0.00036	ND<0.00036	ND<0.00055	ND<0.00055	ND<0.00036
萘	mg/L	0.2	0.4	ND<0.00153	ND<0.00153	ND<0.00018	ND<0.00018	ND<0.00014	ND<0.00014	ND<0.00033
氯甲烷	mg/L	0.15	0.3	ND<0.00155	ND<0.00155	ND<0.00167	ND<0.00167	ND<0.00182	ND<0.00182	ND<0.00149
二氯甲烷	mg/L	0.025	0.05	ND<0.00169	ND<0.00169	ND<0.00037	ND<0.00037	ND<0.00065	ND<0.00065	ND<0.00044
氯仿	mg/L	0.5	1	ND<0.00153	ND<0.00153	ND<0.00039	ND<0.00039	ND<0.00063	ND<0.00063	ND<0.00040
1,1-二氯乙烷	mg/L	4.25	8.5	ND<0.00152	ND<0.00152	ND<0.0004	ND<0.0004	ND<0.00062	ND<0.00062	ND<0.00036
1,2-二氯乙烷	mg/L	3	6	ND<0.00157	ND<0.00157	ND<0.00037	ND<0.00037	ND<0.00054	ND<0.00054	ND<0.00037
1,1,2-三氯乙烷	mg/L	0.025	0.05	ND<0.00159	ND<0.00159	ND<0.00168	ND<0.00168	ND<0.00159	ND<0.00159	ND<0.00035
氯乙烯	mg/L	0.01	0.02	ND<0.00171	ND<0.00171	ND<0.00169	ND<0.00169	ND<0.00197	ND<0.00197	ND<0.00164
1,1-二氯乙烯	mg/L	0.035	0.07	ND<0.00166	ND<0.00166	ND<0.00161	ND<0.00161	ND<0.00196	ND<0.00196	ND<0.00153
順-1,2-二氯乙烯	mg/L	0.35	0.7	ND<0.00174	ND<0.00174	ND<0.00167	ND<0.00167	ND<0.00161	ND<0.00161	ND<0.00035
反-1,2-二氯乙烯	mg/L	0.5	1	ND<0.00171	ND<0.00171	ND<0.00037	ND<0.00037	ND<0.00065	ND<0.00065	ND<0.00169
三氯乙烯	mg/L	0.025	0.05	ND<0.00147	ND<0.00147	ND<0.00036	ND<0.00036	ND<0.00059	ND<0.00059	ND<0.00175
四氯乙烯	mg/L	0.025	0.05	ND<0.00158	ND<0.00158	ND<0.00163	ND<0.00163	ND<0.00173	ND<0.00173	ND<0.00039
四氯化碳	mg/L	0.025	0.05	ND<0.00169	ND<0.00169	ND<0.00039	ND<0.00039	ND<0.00017	ND<0.00017	ND<0.00158
總石油碳氫化合物	mg/L	5	10	ND<0.171	ND<0.171	ND<0.186	ND<0.152	ND<0.186	ND<0.186	ND<0.184
氯化物	mg/L	0.25	0.5	ND<0.002	ND<0.002	ND<0.002	ND<0.002	ND<0.002	ND<0.002	ND<0.002
甲基第三丁基醚	mg/L	0.5	1	ND<0.00142	ND<0.00142	ND<0.0004	ND<0.0004	ND<0.00050	ND<0.00050	ND<0.00134
甲醛	mg/L	*	*	ND<0.00294	0.00669	ND<0.00296	0.00943	0.0252	0.00869	ND<0.00266
1,2-二氯苯	mg/L	0.025	0.05	ND<0.00165	ND<0.00165	ND<0.00017	ND<0.00017	ND<0.00016	ND<0.00016	ND<0.00035
3,3'-二氯聯苯胺	mg/L	0.05	0.1	ND<0.00213	ND<0.0014	ND<0.0014	ND<0.0014	ND<0.00140	ND<0.00140	ND<0.00137
1,1,1-三氯乙烷	mg/L	1	2	ND<0.00147	ND<0.00147	ND<0.00037	ND<0.00037	ND<0.00020	ND<0.00020	ND<0.00161
柴油總碳氫化合物	mg/L	*	*	-	ND<0.142	ND<0.156	ND<0.122	ND<0.156	ND<0.122	ND<0.122

註：1.「*」表示法規尚未規定，“-”表示並無監測

2.若低於方法偵測極限之測定值以「ND」表示，若高於方法偵測極限(MDL)但低於檢量線最低點濃度時，以「<檢測報告最低位數單位值」表示

3.第二類地下水污染管制標準法源：102.12.18 環署土字第 1020109478 號令發布。

4.第二類地下水污染監測標準法源：102.12.18 環署土字第 1020109443 號令發布。

環評井 8 歷年之地下水水質與監測標準及管制標準比較

分析項目	單位	監測標準	管制標準	106 年第 3 季	106 年第 4 季	107 年第 1 季	107 年第 2 季	107 年第 3 季	107 年第 4 季	108 年第 1 季
水溫	℃	*	*	27.5	30	26.2	26.7	27.7	29.5	25.3
pH 值	-	*	*	7.1	7.6	7.7	7.7	7.6	7.6	7.7
濁度	NTU	*	*	7.3	10	1.6	0.55	0.25	3	0.7
導電度	µmho/cm	*	*	7380	2080	3210	4510	2560	5480	4170
總溶解固體	mg/L	1250	*	5850	2100	1960	2240	702	3110	2330
總硬度	mg/L	750	*	1670	426	892	579	409	792	598
氯鹽	mg/L	625	*	1610	757	833	936	65	1550	1110
總銨氮	mg/L	*	*	ND<0.04	0.26	0.06	ND<0.04	ND<0.04	ND<0.04	ND<0.04
硫酸鹽	mg/L	625	*	1200	469	572	603	248	776	651
硫化物	mg/L	*	*	ND<0.01	ND<0.01	ND<0.01	ND<0.01	ND<0.01	ND<0.01	ND<0.01
氨氮	mg/L	0.25	*	1.19	2.43	3.06	2.78	1.56	2.53	2.52
亞硝酸鹽氮	mg/L	5	10	0.49	0.16	ND<0.001	ND<0.001	ND<0.001	ND<0.001	ND<0.001
硝酸鹽氮	mg/L	50	100	7.82	0.02	0.02	ND<0.004	0.01	0.01	0.01
無機氮含量	mg/L	*	*	9.5	2.61	3.08	2.78	1.57	2.54	2.53
總含氮量	mg/L	*	*	9.73	3.42	2.83	2.84	1.69	2.76	2.61
氯鹽	mg/L	4	8	1.04	1.38	1.39	1.37	0.52	1.32	1.34
鎘	mg/L	0.025	0.05	ND<0.002	ND<0.002	ND<0.002	ND<0.002	ND<0.002	ND<0.002	ND<0.002
鉻	mg/L	0.25	0.5	ND<0.002	ND<0.002	ND<0.002	ND<0.002	0.017	ND<0.002	ND<0.002
銅	mg/L	5	10	ND<0.005	0.014	ND<0.005	ND<0.005	ND<0.005	ND<0.005	ND<0.005
鎳	mg/L	0.5	1	ND<0.003	ND<0.003	ND<0.003	0.004	ND<0.003	ND<0.003	ND<0.003
鉛	mg/L	0.05	0.1	0.007	ND<0.006	ND<0.006	ND<0.006	ND<0.006	ND<0.006	ND<0.006
鋅	mg/L	25	50	0.005	ND<0.003	0.005	0.023	0.012	0.005	0.007
汞	mg/L	0.01	0.02	ND<0.0003	ND<0.0003	ND<0.0003	ND<0.0003	ND<0.0003	ND<0.0003	ND<0.0003
砷	mg/L	0.25	0.5	0.0023	0.0184	0.0194	0.0153	0.0014	0.0151	0.02
鐵	mg/L	1.5	*	0.394	1.45	1.1	0.219	0.147	0.264	0.425
錳	mg/L	0.25	*	0.674	0.161	0.169	0.156	0.215	0.213	0.143
油脂	mg/L	*	*	8.2	0.8	0.6	1.1	1.2	2.1	0.2
總有機碳(TOC)	mg/L	10	*	2.6	3.2	1.2	1.4	1.2	1.9	1
總酚	mg/L	0.14	*	0.0031	ND<0.0021	ND<0.0021	ND<0.0021	ND<0.0021	ND<0.0021	ND<0.0021
2,4,5-三氯酚	mg/L	1.85	3.7	ND<0.00198	ND<0.00198	ND<0.00198	ND<0.00150	ND<0.00150	ND<0.00150	ND<0.00150
2,4,6-三氯酚	mg/L	0.05	0.1	ND<0.00191	ND<0.00191	ND<0.00191	ND<0.00156	ND<0.00156	ND<0.00156	ND<0.00156
五氯酚	mg/L	0.04	0.08	ND<0.00173	ND<0.00173	ND<0.00173	ND<0.00162	ND<0.00162	ND<0.00162	ND<0.00162
苯	mg/L	0.025	0.05	ND<0.00055	ND<0.00055	ND<0.00014	ND<0.00052	ND<0.00013	ND<0.00013	ND<0.00052
甲苯	mg/L	5	10	ND<0.00014	ND<0.00014	ND<0.00014	ND<0.00015	ND<0.00013	ND<0.00013	ND<0.00015
二甲苯	mg/L	50	100	ND<0.00082	ND<0.00082	ND<0.00051	ND<0.00081	ND<0.00049	ND<0.00049	ND<0.00081
乙苯	mg/L	3.5	7	ND<0.00013	ND<0.00013	ND<0.00016	ND<0.00014	ND<0.00013	ND<0.00013	ND<0.00014
氯苯	mg/L	0.5	1	ND<0.00135	ND<0.00135	ND<0.00036	ND<0.00140	ND<0.00036	ND<0.00036	ND<0.00140
1,4-二氯苯	mg/L	0.375	0.75	ND<0.00049	ND<0.00049	ND<0.00036	ND<0.00038	ND<0.00038	ND<0.00038	ND<0.00038
萘	mg/L	0.2	0.4	ND<0.00019	ND<0.00019	ND<0.00033	ND<0.00018	ND<0.00035	ND<0.00035	ND<0.00018
氯甲烷	mg/L	0.15	0.3	ND<0.00152	ND<0.00152	ND<0.00149	ND<0.00157	ND<0.00134	ND<0.00134	ND<0.00157
二氯甲烷	mg/L	0.025	0.05	ND<0.00065	ND<0.00065	ND<0.00044	ND<0.00052	ND<0.00049	ND<0.00049	ND<0.00052
氯仿	mg/L	0.5	1	ND<0.00063	ND<0.00063	ND<0.00040	ND<0.00046	ND<0.00039	ND<0.00039	ND<0.00046
1,1-二氯乙烷	mg/L	4.25	8.5	ND<0.00059	ND<0.00059	ND<0.00036	ND<0.00042	ND<0.00036	ND<0.00036	ND<0.00042
1,2-二氯乙烷	mg/L	3	6	ND<0.00015	ND<0.00015	ND<0.00037	ND<0.00016	ND<0.00037	ND<0.00037	ND<0.00016
1,1,2-三氯乙烷	mg/L	0.025	0.05	ND<0.00144	ND<0.00144	ND<0.00035	ND<0.00165	ND<0.00034	ND<0.00034	ND<0.00165
氯乙烯	mg/L	0.01	0.02	ND<0.00157	ND<0.00157	ND<0.00164	ND<0.00155	ND<0.00130	ND<0.00130	ND<0.00155
1,1-二氯乙烯	mg/L	0.035	0.07	ND<0.00169	ND<0.00169	ND<0.00153	ND<0.00138	ND<0.00130	ND<0.00130	ND<0.00138
順-1,2-二氯乙烯	mg/L	0.35	0.7	ND<0.00135	ND<0.00135	ND<0.00035	ND<0.00156	ND<0.00033	ND<0.00033	ND<0.00156
反-1,2-二氯乙烯	mg/L	0.5	1	ND<0.00065	ND<0.00065	ND<0.00169	ND<0.00046	ND<0.00130	ND<0.00130	ND<0.00046
三氯乙烯	mg/L	0.025	0.05	ND<0.00055	ND<0.00055	ND<0.00175	ND<0.00037	ND<0.00172	ND<0.00172	ND<0.00037
四氯乙烯	mg/L	0.025	0.05	ND<0.00139	ND<0.00139	ND<0.00039	ND<0.00164	ND<0.00040	ND<0.00040	ND<0.00164
四氯化碳	mg/L	0.025	0.05	ND<0.00015	ND<0.00015	ND<0.00158	ND<0.00016	ND<0.00118	ND<0.00118	ND<0.00016
柴油總碳氫化合物	mg/L	*	*	ND<0.122	ND<0.132	ND<0.132	ND<0.132	0.138	ND<0.132	ND<0.132
總石油碳氫化合物	mg/L	5	10	ND<0.184	ND<0.184	ND<0.184	ND<0.198	ND<0.198	ND<0.198	ND<0.198
氫化物	mg/L	0.25	0.5	ND<0.002	ND<0.002	ND<0.002	ND<0.002	ND<0.002	ND<0.002	ND<0.002
甲基第三丁基醚	mg/L	0.5	1	ND<0.00049	ND<0.00049	ND<0.00134	ND<0.00036	ND<0.00087	ND<0.00087	ND<0.00036
甲醛	mg/L	*	*	0.00347	0.00492	ND<0.00266	ND<0.00484	ND<0.00484	0.0203	0.0059
1,2-二氯苯	mg/L	0.025	0.05	ND<0.00051	ND<0.00051	ND<0.00035	ND<0.00045	ND<0.00036	ND<0.00036	ND<0.00045
3,3'-二氯聯苯胺	mg/L	0.05	0.1	ND<0.00137	ND<0.00137	ND<0.00137	ND<0.00158	ND<0.00158	ND<0.00158	ND<0.00158
1,1,1-三氯乙烷	mg/L	1	2	ND<0.00017	ND<0.00017	ND<0.00161	ND<0.00015	ND<0.00127	ND<0.00127	ND<0.00015

註：1. 「*」表示法規尚未規定，「-」表示並無監測

2. 若低於方法偵測極限之測定值以「ND」表示，若高於方法偵測極限(MDL)但低於檢量線最低點濃度時，以「<檢測報告最低位數單位值」表示
3. 第二類地下水污染管制標準法源：102.12.18 環署土字第 1020109478 號令發布。
4. 第二類地下水污染監測標準法源：102.12.18 環署土字第 1020109443 號令發布。

環評井 8 歷年之地下水水質與監測標準及管制標準比較

分析項目	單位	監測標準	管制標準	108 年第 2 季	108 年第 3 季	108 年第 4 季	109 年第 1 季	109 年第 2 季	109 年第 3 季	109 年第 4 季
水溫	°C	*	*	28.1	27.5	26.7	25.8	25.2	26.3	26.3
pH 值	-	*	*	7.7	7.7	7.8	7.9	7.8	7.8	7.9
濁度	NTU	*	*	0.75	2.4	0.75	2.4	5.8	28	4.2
導電度	µmho/cm	*	*	5090	4050	3010	2890	4110	3370	3130
總溶解固體	mg/L	1250	*	2370	3440	2060	1740	2520	2010	1840
總硬度	mg/L	750	*	618	561	474	502	640	562	601
氯鹽	mg/L	625	*	1230	939	471	503	774	737	578
總餘氯	mg/L	*	*	ND<0.04	ND<0.019	ND<0.019	0.03	0.16	0.07	0.08
硫酸鹽	mg/L	625	*	804	481	388	406	383	419	297
硫化物	mg/L	*	*	ND<0.01	<0.02(0.01)	0.02	ND<0.0048	<0.02(0.02)	<0.02(0.02)	<0.02(0.01)
氫氣	mg/L	0.25	*	2.59	2.27	2.14	2.69	2.66	2.55	2.75
亞硝酸鹽氮	mg/L	5	10	ND<0.001	ND<0.00015	<0.01(0.001)	<0.01(0.002)	<0.01(0.004)	0.02	0.03
硝酸鹽氮	mg/L	50	100	ND<0.004	0.02	0.02	0.01	<0.01(0.008)	0.07	0.02
無機氯含量	mg/L	*	*	2.59	2.29	2.16	2.7	2.67	2.64	2.8
總含氯量	mg/L	*	*	2.43	2.62	2.59	2.98	2.97	2.97	2.91
氟鹽	mg/L	4	8	1.48	1.29	1.26	1.25	1.06	1.17	1.2
鎘	mg/L	0.025	0.05	ND<0.002	ND<0.00041	ND<0.00041	ND<0.00041	ND<0.00019	<0.001(0.0003)	<0.001(0.0003)
鉻	mg/L	0.25	0.5	ND<0.002	<0.005(0.001)	ND<0.00048	ND<0.00048	ND<0.00037	ND<0.00037	ND<0.00037
銅	mg/L	5	10	ND<0.005	ND<0.00090	ND<0.00090	<0.005(0.002)	<0.0025(0.0021)	<0.0025(0.001)	<0.0025(0.001)
鎳	mg/L	0.5	1	ND<0.003	<0.01(0.003)	<0.01(0.005)	ND<0.0012	<0.005(0.0026)	<0.005(0.002)	<0.005(0.002)
鉛	mg/L	0.05	0.1	ND<0.006	<0.01(0.004)	ND<0.0030	ND<0.003	<0.005(0.0019)	ND<0.0024	ND<0.0024
鋅	mg/L	25	50	<0.009(0.008)	<0.005(0.004)	<0.005(0.004)	<0.005(0.002)	<0.0025(0.0022)	0.009	0.003
汞	mg/L	0.01	0.02	ND<0.0003	<0.0004(0.0001)	ND<0.000081	ND<0.000081	<0.0004(0.0001)	<0.0004(0.0002)	ND<0.000084
砷	mg/L	0.25	0.5	0.0198	0.0224	0.0272	0.0119	0.0332	0.0264	0.0151
鐵	mg/L	1.5	*	0.143	0.015	0.05	<0.01(0.009)	1.03	2.1	0.181
錳	mg/L	0.25	*	0.146	0.176	0.162	0.101	0.355	0.32	0.107
油脂	mg/L	*	*	0.5	ND<2.0	ND<2.0	ND<2.0	ND<2.0	ND<2.0	ND<2.0
總有機碳(TOC)	mg/L	10	*	1.2	0.8	0.8	1.3	0.9	1	0.9
總酚	mg/L	0.14	*	ND<0.0021	<0.05(0.0085)	ND<0.0042	ND<0.0042	ND<0.0038	ND<0.0038	<0.02(0.0197)
2,4,5-三氯酚	mg/L	1.85	3.7	ND<0.00197	ND<0.00039	ND<0.00039	ND<0.00039	ND<0.00051	ND<0.00051	ND<0.00051
2,4,6-三氯酚	mg/L	0.05	0.1	ND<0.00205	ND<0.00038	ND<0.00038	ND<0.00038	ND<0.00038	ND<0.00038	ND<0.00038
五氯酚	mg/L	0.04	0.08	ND<0.00152	ND<0.00042	ND<0.00042	ND<0.00042	ND<0.00073	ND<0.00073	ND<0.00073
苯	mg/L	0.025	0.05	ND<0.00044	ND<0.00011	ND<0.00011	ND<0.00011	ND<0.00028	ND<0.00028	ND<0.00028
甲苯	mg/L	5	10	ND<0.00015	ND<0.00022	ND<0.00022	ND<0.00022	ND<0.00031	ND<0.00031	ND<0.00031
二甲苯	mg/L	50	100	ND<0.00107	ND<0.00016	ND<0.00016	ND<0.00016	ND<0.00038	ND<0.00038	ND<0.00038
乙苯	mg/L	3.5	7	ND<0.00015	ND<0.00011	ND<0.00011	ND<0.00011	ND<0.00027	ND<0.00027	ND<0.00027
氯苯	mg/L	0.5	1	ND<0.00177	ND<0.00010	ND<0.00010	ND<0.00010	ND<0.00025	ND<0.00025	ND<0.00025
1,4-二氯苯	mg/L	0.375	0.75	ND<0.00034	ND<0.00011	ND<0.00011	ND<0.00011	ND<0.00027	ND<0.00027	ND<0.00027
萘	mg/L	0.2	0.4	ND<0.00014	ND<0.00020	ND<0.00020	ND<0.00020	ND<0.00027	ND<0.00027	ND<0.00027
氯甲烷	mg/L	0.15	0.3	ND<0.00184	ND<0.00080	ND<0.00080	ND<0.00080	ND<0.00038	ND<0.00038	ND<0.00038
二氯甲烷	mg/L	0.025	0.05	ND<0.00044	<0.0005(0.00016)	ND<0.00015	<0.001(0.00019)	ND<0.00041	ND<0.00041	ND<0.00041
氯仿	mg/L	0.5	1	ND<0.00041	ND<0.00011	ND<0.00011	ND<0.00011	ND<0.00025	ND<0.00025	ND<0.00025
1,1-二氯乙烷	mg/L	4.25	8.5	ND<0.00037	ND<0.00070	ND<0.00070	ND<0.00070	ND<0.00027	ND<0.00027	ND<0.00027
1,2-二氯乙烷	mg/L	3	6	ND<0.00019	ND<0.00011	ND<0.00011	ND<0.00011	ND<0.00027	ND<0.00027	ND<0.00027
1,1,2-三氯乙烷	mg/L	0.025	0.05	ND<0.00196	ND<0.00013	ND<0.00013	ND<0.00013	ND<0.00025	ND<0.00025	ND<0.00025
氯乙烯	mg/L	0.01	0.02	ND<0.00020	ND<0.00078	ND<0.00078	ND<0.00078	ND<0.00029	ND<0.00029	ND<0.00029
1,1-二氯乙烷	mg/L	0.035	0.07	ND<0.00192	ND<0.00011	ND<0.00011	ND<0.00011	ND<0.00029	ND<0.00029	ND<0.00029
順-1,2-二氯乙烷	mg/L	0.35	0.7	ND<0.00218	ND<0.00012	ND<0.00012	ND<0.00012	ND<0.00027	ND<0.00027	ND<0.00027
反-1,2-二氯乙烷	mg/L	0.5	1	ND<0.00035	ND<0.00011	ND<0.00011	ND<0.00011	ND<0.00025	ND<0.00025	ND<0.00025
三氯乙烯	mg/L	0.025	0.05	ND<0.00036	ND<0.00010	ND<0.00010	ND<0.00010	ND<0.00026	ND<0.00026	ND<0.00026
四氯乙烯	mg/L	0.025	0.05	ND<0.00020	ND<0.00013	ND<0.00013	ND<0.00013	ND<0.00027	ND<0.00027	ND<0.00027
四氯化碳	mg/L	0.025	0.05	ND<0.00016	ND<0.00012	ND<0.00012	ND<0.00012	ND<0.00025	ND<0.00025	ND<0.00025
柴油總碳氫化合物	mg/L	*	*	ND<0.149	<0.050(0.017)	<0.050(0.021)	<0.050(0.012)	<0.050(0.036)	<0.050(0.019)	<0.050(0.014)
總石油碳氫化合物	mg/L	5	10	ND<0.205	<0.055(0.029)	<0.055(0.035)	<0.055(0.026)	<0.065(0.046)	0.04	<0.034(0.021)
氯化物	mg/L	0.25	0.5	ND<0.002	<0.004(0.001)	ND<0.00045	ND<0.00045	ND<0.00048	<0.004(0.0006)	ND<0.00048
甲基第三丁基醚	mg/L	0.5	1	ND<0.00035	ND<0.00010	ND<0.00010	ND<0.00010	ND<0.0003	ND<0.0003	ND<0.0003
甲醚	mg/L	*	*	ND<0.00414	ND<0.00782	<0.0286(0.0103)	ND<0.00782	<0.0286(0.00747)	ND<0.00515	<0.0286(0.00612)
1,2-二氯苯	mg/L	0.025	0.05	ND<0.00039	ND<0.00014	ND<0.00014	ND<0.00014	ND<0.00027	ND<0.00027	ND<0.00027
3,3'-二氯聯苯胺	mg/L	0.05	0.1	ND<0.00196	ND<0.00290	ND<0.00290	ND<0.00290	ND<0.00053	ND<0.00053	ND<0.00053
1,1,1-三氯乙烷	mg/L	1	2	ND<0.00017	ND<0.00012	ND<0.00012	ND<0.00012	ND<0.00025	ND<0.00025	ND<0.00025

註：1.「*」表示法規尚未規定，「-」表示並無監測

2.若低於方法偵測極限之測定值以「ND」表示，若高於方法偵測極限(MDL)但低於檢量線最低點濃度時，以「<檢測報告最低位數單位值」表示

3.第二類地下水污染管制標準法源：102.12.18 環署土字第 1020109478 號令發布。

4.第二類地下水污染監測標準法源：102.12.18 環署土字第 1020109443 號令發布。

環評井 8 歷年之地下水水質與監測標準及管制標準比較

分析項目	單位	監測標準	管制標準	110 年第 1 季	110 年第 2 季	110 年第 3 季	110 年第 4 季	111 年第 1 季	111 年第 2 季	111 年第 3 季
水溫	°C	*	*	25.4	25.7	28.4	28.1	25.3	26.1	3.119
pH 值	-	*	*	7.7	7.7	7.7	7.8	7.8	8.6	26.9
濁度	NTU	*	*	2.7	4	11	22	9.1	0.7	7.8
導電度	µmho/cm	*	*	3250	4340	7660	3510	4280	3810	0.7
總溶解固體	mg/L	1250	*	1840	2550	4570	2120	2510	2390	2780
總硬度	mg/L	750	*	584	677	900	512	659	551	1710
氯鹽	mg/L	625	*	639	913	2040	625	22.2	800	471
總餘氯	mg/L	*	*	0.11	ND<0.018	ND<0.018	0.06	0.05	ND<0.020	453
硫酸鹽	mg/L	625	*	290	334	458	308	7.72	377	ND<0.020
硫化物	mg/L	*	*	<0.02(0.02)	ND<0.0032	<0.02(0.01)	<0.02(0.01)	<0.02(0.004)	ND<0.0025	276
氨氮	mg/L	0.25	*	2.83	3.07	2.73	2.69	2.83	2.45	<0.02(0.0098)
亞硝酸鹽氮	mg/L	5	10	ND<0.00015	<0.01(0.005)	0.05	0.02	<0.01(0.007)	<0.01(0.001)	2.64
硝酸鹽氮	mg/L	50	100	0.03	0.05	0.02	0.02	<0.01(0.006)	<0.01(0.009)	<0.01(0.004)
無機氮含量	mg/L	*	*	2.86	3.12	2.8	2.73	2.84	2.46	<0.01(0.01)
總含氮量	mg/L	*	*	2.98	3.18	2.94	2.76	2.85	2.88	2.65
氯鹽	mg/L	4	8	1.09	1.4	0.77	0.92	1.2	1.42	2.68
鎘	mg/L	0.025	0.05	ND<0.00019	<0.001(0.0003)	ND<0.00037	ND<0.00037	ND<0.0009	ND<0.00037	1.19
鉻	mg/L	0.25	0.5	ND<0.00037	ND<0.00054	ND<0.00054	ND<0.00054	ND<0.00054	<0.005(0.001)	ND<0.00037
銅	mg/L	5	10	ND<0.00053	ND<0.0011	<0.0025(0.001)	<0.005	<0.005(0.0017)	ND<0.0011	ND<0.00056
鎳	mg/L	0.5	1	<0.005(0.002)	<0.005(0.002)	ND<0.0014	<0.01	ND<0.0014	ND<0.0017	ND<0.0011
鉛	mg/L	0.05	0.1	ND<0.0024	<0.005(0.003)	ND<0.0032	ND<0.0032	ND<0.0032	ND<0.0031	ND<0.0017
鋅	mg/L	25	50	<0.0025(0.002)	0.005	0.007	<0.005	ND<0.0015	<0.005(0.002)	ND<0.0031
汞	mg/L	0.01	0.02	ND<0.000084	ND<0.000094	<0.0004(0.0003)	<0.0004(0.0001)	ND<0.000094	ND<0.00011	0.596
砷	mg/L	0.25	0.5	0.0298	0.032	0.0189	0.0092	0.0083	0.0106	ND<0.00011
鐵	mg/L	1.5	*	0.239	0.361	0.734	0.038	0.022	<0.01(0.004)	0.012
錳	mg/L	0.25	*	0.155	0.193	0.315	0.18	0.274	0.162	0.087
油脂	mg/L	*	*	ND<2.0	ND<2.0	ND<2.0	ND<2.0	ND<2.0	ND<2.0	0.175
總有機碳(TOC)	mg/L	10	*	0.6	0.8	<0.5(0.3)	0.9	0.7	<0.5(0.4)	ND<2.0
總酚	mg/L	0.14	*	0.023	<0.02(0.0101)	<0.02(0.0031)	<0.02(0.0048)	<0.02(0.0159)	ND<0.0021	0.9
2,4,5-三氯酚	mg/L	1.85	3.7	ND<0.00051	ND<0.00051	ND<0.00051	ND<0.00051	ND<0.00051	ND<0.00037	<0.02(0.0040)
2,4,6-三氯酚	mg/L	0.05	0.1	ND<0.00038	ND<0.00056	ND<0.00056	ND<0.00056	ND<0.00056	ND<0.00057	ND<0.00037
五氯酚	mg/L	0.04	0.08	ND<0.00073	ND<0.00043	ND<0.00043	ND<0.00043	ND<0.00043	ND<0.00041	ND<0.00057
苯	mg/L	0.025	0.05	ND<0.00028	ND<0.00027	ND<0.00027	ND<0.00027	ND<0.00027	ND<0.00023	ND<0.00041
甲苯	mg/L	5	10	ND<0.00031	ND<0.00029	ND<0.00029	ND<0.00029	ND<0.00029	ND<0.00025	ND<0.00023
二甲苯	mg/L	50	100	ND<0.00038	ND<0.00043	ND<0.00043	ND<0.00043	ND<0.00043	ND<0.00036	ND<0.00025
乙苯	mg/L	3.5	7	ND<0.00027	ND<0.00028	ND<0.00028	ND<0.00028	ND<0.00028	ND<0.00023	ND<0.00036
氯苯	mg/L	0.5	1	ND<0.00025	ND<0.00029	ND<0.00029	ND<0.00029	ND<0.00029	ND<0.00027	ND<0.00023
1,4-二氯苯	mg/L	0.375	0.75	ND<0.00027	ND<0.00038	ND<0.00038	ND<0.00038	ND<0.00038	ND<0.00041	ND<0.00027
萘	mg/L	0.2	0.4	ND<0.00027	ND<0.00037	ND<0.00037	ND<0.00037	ND<0.00037	ND<0.00039	ND<0.00041
氯甲烷	mg/L	0.15	0.3	ND<0.00038	ND<0.00030	ND<0.00030	ND<0.00030	ND<0.00030	ND<0.00027	ND<0.00039
二氯甲烷	mg/L	0.025	0.05	ND<0.00041	ND<0.00038	ND<0.00038	ND<0.00038	ND<0.00038	ND<0.00038	ND<0.00027
氯仿	mg/L	0.5	1	ND<0.00025	ND<0.00029	ND<0.00029	ND<0.00029	ND<0.00029	ND<0.00025	ND<0.00038
1,1-二氯乙烷	mg/L	4.25	8.5	ND<0.00027	ND<0.00028	ND<0.00028	ND<0.00028	ND<0.00028	ND<0.00022	ND<0.00025
1,2-二氯乙烷	mg/L	3	6	ND<0.00027	ND<0.00030	ND<0.00030	ND<0.00030	0.00198	ND<0.00027	ND<0.00022
1,1,2-三氯乙烷	mg/L	0.025	0.05	ND<0.00025	ND<0.00033	ND<0.00033	ND<0.00033	ND<0.00033	ND<0.00033	ND<0.00027
氯乙烯	mg/L	0.01	0.02	ND<0.00029	ND<0.00023	ND<0.00023	ND<0.00023	ND<0.00023	ND<0.00022	ND<0.00033
1,1-二氯乙烯	mg/L	0.035	0.07	ND<0.00029	ND<0.00023	ND<0.00023	ND<0.00023	ND<0.00023	ND<0.00021	ND<0.00022
順-1,2-二氯乙烯	mg/L	0.35	0.7	ND<0.00027	ND<0.00026	ND<0.00026	ND<0.00026	ND<0.00026	ND<0.00020	ND<0.00021
反-1,2-二氯乙烯	mg/L	0.5	1	ND<0.00025	ND<0.00027	ND<0.00027	ND<0.00027	ND<0.00027	ND<0.00028	ND<0.00020
三氯乙烯	mg/L	0.025	0.05	ND<0.00026	ND<0.00025	ND<0.00025	ND<0.00025	ND<0.00025	ND<0.00021	ND<0.00028
四氯乙烯	mg/L	0.025	0.05	ND<0.00027	ND<0.00027	ND<0.00027	ND<0.00027	ND<0.00027	ND<0.00020	ND<0.00021
四氯化碳	mg/L	0.025	0.05	ND<0.00025	ND<0.00027	ND<0.00027	ND<0.00027	ND<0.00027	ND<0.00022	ND<0.00020
柴油總碳氫化合物	mg/L	*	*	<0.050(0.024)	<0.050(0.014)	<0.050(0.037)	<0.050(0.031)	<0.050(0.021)	<0.050(0.016)	ND<0.00022
總石油碳氫化合物	mg/L	5	10	<0.055(0.037)	<0.038(0.028)	0.055	0.044	0.041	<0.035(0.024)	<0.050(0.028)
氰化物	mg/L	0.25	0.5	<0.004(0.0014)	ND<0.00053	ND<0.00053	ND<0.00053	<0.004(0.0010)	ND<0.00052	<0.035(0.034)
甲基第三丁基醚	mg/L	0.5	1	ND<0.0003	ND<0.00024	ND<0.00024	ND<0.00024	ND<0.00024	ND<0.00021	ND<0.00052
甲醛	mg/L	*	*	<0.0286(0.00865)	<0.0286(0.00709)	<0.0286(0.00754)	<0.0286(0.00955)	ND<0.00625	ND<0.00628	ND<0.00021
1,2-二氯苯	mg/L	0.025	0.05	ND<0.00027	ND<0.00043	ND<0.00043	ND<0.00043	ND<0.00043	ND<0.00046	ND<0.00628
3,3'-二氯聯苯胺	mg/L	0.05	0.1	ND<0.00053	ND<0.00055	ND<0.00055	ND<0.00055	ND<0.00055	ND<0.00060	ND<0.00046
1,1,1-三氯乙烷	mg/L	1	2	ND<0.00025	ND<0.00025	ND<0.00025	ND<0.00025	ND<0.00025	ND<0.00021	ND<0.00060

註：1.「*」表示法規尚未規定，「-」表示並無監測

- 2.若低於方法偵測極限之測定值以「ND」表示，若高於方法偵測極限(MDL)但低於檢量線最低點濃度時，以「<檢測報告最低位數單位值」表示
- 3.第二類地下水污染管制標準法源：102.12.18 環署土字第 1020109478 號令發布。
- 4.第二類地下水污染監測標準法源：102.12.18 環署土字第 1020109443 號令發布。

環評井 8 歷年之地下水水質與監測標準及管制標準比較

分析項目	單位	監測標準	管制標準	111 年第 4 季	112 年第 1 季				
水溫	°C	*	*	26.4	24.4				
pH 值	-	*	*	7.8	7.8				
濁度	NTU	*	*	0.95	3.8				
導電度	µmho/cm	*	*	2760	3400				
總溶解固體	mg/L	1250	*	1730	2130				
總硬度	mg/L	750	*	563	678				
氯鹽	mg/L	625	*	428	684				
總餘氯	mg/L	*	*	ND(<0.020)	ND<0.020				
硫酸鹽	mg/L	625	*	262	356				
硫化物	mg/L	*	*	ND(<0.0025)	ND<0.0025				
氨氮	mg/L	0.25	*	2.66	3.24				
亞硝酸鹽氮	mg/L	5	10	ND(<0.00015)	<0.01(0.0003)				
硝酸鹽氮	mg/L	50	100	<0.01(0.004)	<0.01(0.003)				
無機氮含量	mg/L	*	*	2.66	3.24				
總含氮量	mg/L	*	*	2.72	3.26				
氯鹽	mg/L	4	8	1.18	1.17				
鎘	mg/L	0.025	0.05	ND(<0.00037)	<0.002(0.001)				
鉻	mg/L	0.25	0.5	ND(<0.00056)	ND<0.00056				
銅	mg/L	5	10	ND(<0.0011)	ND<0.0011				
鎳	mg/L	0.5	1	ND(<0.0017)	<0.010(0.002)				
鉛	mg/L	0.05	0.1	ND(<0.0031)	ND<0.0031				
鋅	mg/L	25	50	<0.005(0.005)	ND<0.0018				
汞	mg/L	0.01	0.02	ND(<0.00011)	ND<0.00011				
砷	mg/L	0.25	0.5	0.0123	0.0154				
鐵	mg/L	1.5	*	0.017	0.01				
錳	mg/L	0.25	*	0.178	0.163				
油脂	mg/L	*	*	ND(<2.0)	ND(<2.0)				
總有機碳(TOC)	mg/L	10	*	1	0.9				
總酚	mg/L	0.14	*	<0.02(0.0034)	<0.02(0.0121)				
2,4,5-三氯酚	mg/L	1.85	3.7	ND(<0.00037)	ND<0.00037				
2,4,6-三氯酚	mg/L	0.05	0.1	ND(<0.00057)	ND<0.00057				
五氯酚	mg/L	0.04	0.08	ND(<0.00041)	ND<0.00041				
苯	mg/L	0.025	0.05	ND(<0.00023)	ND<0.00023				
甲苯	mg/L	5	10	ND(<0.00025)	ND<0.00025				
二甲苯	mg/L	50	100	ND(<0.00036)	ND<0.00036				
乙苯	mg/L	3.5	7	ND(<0.00023)	ND<0.00023				
氯苯	mg/L	0.5	1	ND(<0.00027)	ND<0.00027				
1,4-二氯苯	mg/L	0.375	0.75	ND(<0.00041)	ND<0.00041				
萘	mg/L	0.2	0.4	ND(<0.00039)	ND<0.00039				
氯甲烷	mg/L	0.15	0.3	ND(<0.00027)	ND<0.00027				
二氯甲烷	mg/L	0.025	0.05	ND(<0.00038)	ND<0.00038				
氯仿	mg/L	0.5	1	ND(<0.00025)	ND<0.00025				
1,1-二氯乙烷	mg/L	4.25	8.5	ND(<0.00022)	ND<0.00022				
1,2-二氯乙烷	mg/L	3	6	ND(<0.00027)	ND<0.00027				
1,1,2-三氯乙烷	mg/L	0.025	0.05	ND(<0.00033)	ND<0.00033				
氯乙烯	mg/L	0.01	0.02	ND(<0.00022)	ND<0.00022				
1,1-二氯乙烯	mg/L	0.035	0.07	ND(<0.00021)	ND<0.00021				
順-1,2-二氯乙烯	mg/L	0.35	0.7	ND(<0.00020)	ND<0.00020				
反-1,2-二氯乙烯	mg/L	0.5	1	ND(<0.00028)	ND<0.00028				
三氯乙烯	mg/L	0.025	0.05	ND(<0.00021)	ND<0.00021				
四氯乙烯	mg/L	0.025	0.05	ND(<0.00020)	ND<0.00020				
四氯化碳	mg/L	0.025	0.05	ND(<0.00022)	ND<0.00022				
柴油總碳氫化合物	mg/L	*	*	<0.050(0.018)	<0.050(0.037)				
總石油碳氫化合物	mg/L	5	10	<0.055(0.031)	0.063				
氰化物	mg/L	0.25	0.5	ND(<0.00052)	<0.004(0.0011)				
甲基第三丁基醚	mg/L	0.5	1	ND(<0.00021)	ND<0.00021				
甲醛	mg/L	*	*	<0.0286(0.0285)	ND(<0.00628)				
1,2-二氯苯	mg/L	0.025	0.05	ND(<0.00046)	ND<0.00046				
3,3'-二氯聯苯胺	mg/L	0.05	0.1	ND(<0.00060)	ND<0.00060				
1,1,1-三氯乙烷	mg/L	1	2	ND(<0.00021)	ND<0.00021				

註：1.「*」表示法規尚未規定，“”表示並無監測

- 2.若低於方法偵測極限之測定值以「ND」表示，若高於方法偵測極限(MDL)但低於檢量線最低點濃度時，以『<檢測報告最低位數單位值』表示
- 3.第二類地下水污染管制標準法源：102.12.18 環署土字第 1020109478 號令發布。
- 4.第二類地下水污染監測標準法源：102.12.18 環署土字第 1020109443 號令發布。

環評井 9 歷年之地下水水質與監測標準及管制標準比較

分析項目	單位	監測基準	管制標準	98 年 第 2 季	98 年 第 3 季	98 年 第 4 季	99 年 第 1 季	99 年 第 2 季
水溫	℃	*	*	27.5	28.7	27.4	25.9	27.9
pH 值	-	*	*	7.6	7.6	7.6	7.5	7.6
濁度	NTU	*	*	75	31	65	100	500
導電度	µmho/cm	*	*	1300	1280	1490	1670	1760
總溶解固體	mg/L	1250	*	794	825	903	963	988
總硬度	mg/L	750	*	413	447	650	447	456
氯鹽	mg/L	625	*	174	154	204	217	229
總餘氯	mg/L	*	*	0.02	0.03	0.03	0.13	0.03
硫酸鹽	mg/L	625	*	201	175	200	187	199
硫化物	mg/L	*	*	ND	ND	ND	ND	ND
氨氮	mg/L	0.25	*	0.24	0.21	0.22	0.26	0.19
亞硝酸鹽氮	mg/L	*	10	<0.001	ND	ND	0.01	ND
硝酸鹽氮	mg/L	25	100	0.02	0.02	ND	0.15	0.02
無機氮含量	mg/L	*	*	—	0.23	0.22	0.42	0.21
總含氮量	mg/L	*	*	1.67	0.64	0.43	2.02	0.49
氯鹽	mg/L	*	*	0.65	0.61	0.73	0.59	0.82
鎘	mg/L	0.025	0.05	ND	ND	ND	ND	ND
鉻	mg/L	0.25	0.5	ND	ND	ND	ND	ND
銅	mg/L	5	10	ND	ND	0.004	ND	ND
鎳	mg/L	*	1	0.005	ND	ND	ND	ND
鉛	mg/L	0.25	0.5	ND	ND	<0.020(0.006)	ND	ND
鋅	mg/L	25	50	0.008	0.023	0.046	ND	ND
汞	mg/L	*	0.02	ND	ND	ND	ND	ND
砷	mg/L	0.25	0.5	0.017	0.0177	0.0184	0.0039	0.0075
鐵	mg/L	1.5	*	0.051	0.118	<0.100(0.050)	<0.100(0.066)	0.263
錳	mg/L	0.25	*	0.209	0.278	0.284	0.22	0.24
油脂	mg/L	*	*	<1.0	<1.0	<1.0	<1.0	<1.0
總有機碳(TOC)	mg/L	10	*	2.4	1.3	1.3	4.9	2.8
總酚	mg/L	*	0.14	ND	ND	ND	ND	ND
2,4,5-三氯酚	mg/L	*	*	—	—	—	—	—
2,4,6-三氯酚	mg/L	*	*	—	—	—	—	—
五氯酚	mg/L	*	*	—	—	—	—	—
苯	mg/L	*	0.05	ND	ND	ND	ND	ND
甲苯	mg/L	*	10	ND	ND	ND	ND	0.00087
二甲苯	mg/L	*	100	ND	ND	ND	ND	ND
乙苯	mg/L	*	7	ND	ND	ND	ND	ND
氯苯	mg/L	*	1	—	—	—	ND	ND
1,4-二氯苯	mg/L	*	0.75	—	—	—	ND	ND
萘	mg/L	*	0.4	—	ND	ND	ND	ND
氯甲烷	mg/L	*	0.3	—	—	—	ND	ND
二氯甲烷	mg/L	*	0.05	ND	ND	ND	ND	ND
氯仿	mg/L	*	1	—	ND	ND	ND	ND
1,1-二氯乙烷	mg/L	*	8.5	ND	ND	ND	ND	ND
1,2-二氯乙烷	mg/L	*	0.05	—	—	—	ND	ND
1,1,2-三氯乙烷	mg/L	*	0.05	—	—	ND	ND	ND
氯乙烯	mg/L	*	0.02	ND	ND	ND	ND	ND
1,1-二氯乙烯	mg/L	*	0.07	—	ND	ND	ND	ND
順-1,2-二氯乙烯	mg/L	*	0.7	—	—	—	ND	ND
反-1,2-二氯乙烯	mg/L	*	1	—	—	—	ND	ND
三氯乙烯	mg/L	*	0.05	—	—	—	ND	ND
四氯乙烯	mg/L	*	0.05	—	—	—	ND	ND
四氯化碳	mg/L	*	0.05	—	—	—	ND	ND
總石油碳氫化合物	mg/L	*	*	—	—	—	—	—
氯化物	mg/L	*	0.5	—	—	ND	ND	ND
甲基第三丁基醚	mg/L	*	*	ND	ND	ND	ND	ND
甲醛	mg/L	*	*	—	ND	ND	ND	ND
1,2-二氯苯	mg/L	*	*	—	—	—	—	—
3,3'-二氯聯苯胺	mg/L	*	*	—	—	—	—	—
1,1,1-三氯乙烷	mg/L	*	*	—	—	—	—	—
柴油總碳氫化合物	mg/L	*	10	<0.5	<0.50	<0.50	<0.50	<0.50

註：1. 「*」表示法規尚未規定，「—」表示並無監測

2. 若低於方法偵測極限之測定值以「ND」表示，若高於方法偵測極限(MDL)但低於檢量線最低點濃度時，以『<檢測報告最低位數單位值』表示

3. 第二類地下水污染管制標準法源：98.1.15 環署土字第 0980003647 號令發布。

4. 第二類地下水污染監測標準法源：90.11.21 環署水字第 0073671 號令發布。

環評井 9 歷年之地下水水質與監測標準及管制標準比較

分析項目	單位	監測基準	管制標準	99 年 第 3 季	99 年 第 4 季	100 年 第 1 季	100 年 第 2 季	100 年 第 3 季
水溫	°C	*	*	28.2	27	24.6	25.2	28.4
pH 值	-	*	*	7.5	7.5	7.6	7.6	7.5
濁度	NTU	*	*	180	130	340	400	12
導電度	umho/cm	*	*	1380	1400	1460	1510	757
總溶解固體	mg/L	1250	*	810	852	866	1060	458
總硬度	mg/L	750	*	403	436	430	471	271
氯鹽	mg/L	625	*	145	151	160	188	63.8
總銨氮	mg/L	*	*	0.07	0.07	0.08	0.07	0.04
硫酸鹽	mg/L	625	*	143	139	155	171	69
硫化物	mg/L	*	*	ND	0.01	0.18	ND	<0.04(0.03)
氨氮	mg/L	0.25	*	0.13	0.13	0.21	0.16	<0.05(0.04)
亞硝酸鹽氮	mg/L	*	10	0	<0.01	<0.01(0.002)	<0.01(0.001)	<0.010(0.002)
硝酸鹽氮	mg/L	25	100	0.02	0.02	ND	<0.05(0.03)	<0.05(0.03)
無機氮含量	mg/L	*	*	0.15	0.15	0.21	0.191	0
總含氮量	mg/L	*	*	0.38	0.311	0.26	0.48	0.26
氯鹽	mg/L	*	*	1	0.66	0.65	0.61	1
鎘	mg/L	0.025	0.05	ND	ND	ND	ND	ND
鉻	mg/L	0.25	0.5	ND	ND	ND	<0.020(0.004)	<0.020(0.004)
銅	mg/L	5	10	ND	ND	ND	<0.020(0.003)	ND
鎳	mg/L	*	1	ND	ND	<0.02(0.004)	<0.020(0.005)	<0.020(0.006)
鉛	mg/L	0.25	0.5	ND	ND	ND	ND	ND
鋅	mg/L	25	50	ND	ND	ND	<0.020(0.015)	0.034
汞	mg/L	*	0.02	ND	ND	ND	ND	ND
砷	mg/L	0.25	0.5	0.0078	0.0094	0.0124	0.0074	0.0064
鐵	mg/L	1.5	*	<0.100(0.055)	0.031	0.142	0.114	0.242
錳	mg/L	0.25	*	0.239	0.248	0.336	0.413	0.192
油脂	mg/L	*	*	<1.0	<1.0	<1.0	<1.0	<1.0
總有機碳(TOC)	mg/L	10	*	1	3.3	0.8	3.4	1.6
總酚	mg/L	*	0.14	ND	ND	ND	ND	0.342
2,4,5-三氯酚	mg/L	*	*	—	—	—	—	—
2,4,6-三氯酚	mg/L	*	*	—	—	—	—	—
五氯酚	mg/L	*	*	—	—	—	—	—
苯	mg/L	*	0.05	ND	ND	ND	ND	ND
甲苯	mg/L	*	10	ND	ND	ND	ND	ND
二甲苯	mg/L	*	100	ND	ND	ND	ND	ND
乙苯	mg/L	*	7	ND	ND	ND	ND	ND
氯苯	mg/L	*	1	ND	ND	ND	ND	ND
1,4-二氯苯	mg/L	*	0.75	ND	ND	ND	ND	ND
萘	mg/L	*	0.4	ND	ND	ND	ND	ND
氯甲烷	mg/L	*	0.3	ND	ND	ND	ND	ND
二氯甲烷	mg/L	*	0.05	ND	ND	ND	ND	ND
氯仿	mg/L	*	1	ND	ND	ND	ND	ND
1,1-二氯乙烷	mg/L	*	8.5	ND	ND	ND	ND	ND
1,2-二氯乙烷	mg/L	*	0.05	ND	ND	ND	ND	ND
1,1,2-三氯乙烷	mg/L	*	0.05	ND	ND	ND	ND	ND
氯乙烯	mg/L	*	0.02	ND	ND	ND	ND	ND
1,1-二氯乙烯	mg/L	*	0.07	ND	ND	ND	ND	ND
順-1,2-二氯乙烯	mg/L	*	0.7	ND	ND	ND	ND	ND
反-1,2-二氯乙烯	mg/L	*	1	ND	ND	ND	ND	ND
三氯乙烯	mg/L	*	0.05	ND	ND	ND	ND	ND
四氯乙烯	mg/L	*	0.05	ND	ND	ND	ND	ND
四氯化碳	mg/L	*	0.05	ND	ND	ND	ND	ND
總石油碳氫化合物	mg/L	*	*	—	—	—	—	—
氟化物	mg/L	*	0.5	ND	ND	ND	ND	ND
甲基第三丁基醚	mg/L	*	*	ND	ND	ND	ND	ND
甲醛	mg/L	*	*	ND	ND	ND	ND	ND
1,2-二氯苯	mg/L	*	*	—	—	—	—	—
3,3'-二氯聯苯胺	mg/L	*	*	—	—	—	—	—
1,1,1-三氯乙烷	mg/L	*	*	—	—	—	—	—
柴油總碳氫化合物	mg/L	*	10	<0.50	<0.5	<0.50	<0.500	<0.500

註：1.「*」表示法規尚未規定，“—”表示並無監測

2.若低於方法偵測極限之測定值以「ND」表示，若高於方法偵測極限(MDL)但低於檢量線最低點濃度時，以「<檢測報告最低位數單位值」表示

3.第二類地下水污染管制標準法源：98.1.15 環署土字第 0980003647 號令發布。

4.第二類地下水污染監測標準法源：90.11.21 環署水字第 0073671 號令發布。

環評井 9 歷年之地下水水質與監測標準及管制標準比較

分析項目	單位	監測基準	管制標準	100 年 第 4 季	101 年 第 1 季	101 年 第 2 季	101 年 第 3 季	101 年 第 4 季
水溫	℃	*	*	26.3	22.1	26	28.4	28.9
pH 值	-	*	*	7.9	7.9	7.9	7.9	8.2
濁度	NTU	*	*	2600	900	36	1.2	0.4
導電度	μmho/cm	*	*	388	424	444	378	351
總溶解固體	mg/L	1250	*	289	324	339	294	228
總硬度	mg/L	750	*	186	214	197	168	323
氯鹽	mg/L	625	*	1.28	2.24	2.44	3.01	3.01
總餘氯	mg/L	*	*	0.33	0.95	0.24	0.12	0.03
硫酸鹽	mg/L	625	*	105	101	115	74.3	74.6
硫化物	mg/L	*	*	<0.04(0.01)	ND	ND	ND	ND
氫氣	mg/L	0.25	*	0.24	<0.05(0.04)	ND	ND	ND
亞硝酸鹽氮	mg/L	*	10	ND	ND	ND	ND	ND
硝酸鹽氮	mg/L	25	100	<0.05(0.03)	<0.05(0.03)	0.05	1.57	0.67
無機氮含量	mg/L	*	*	0.24	0	0.05	1.57	0.67
總含氮量	mg/L	*	*	0.27	0.62	0.26	1.9	0.73
氟鹽	mg/L	*	*	0.14	0.16	0.14	0.13	0.14
鎘	mg/L	0.025	0.05	ND	ND	ND	ND	ND
鉻	mg/L	0.25	0.5	ND	ND	ND<0.003	ND	ND
銅	mg/L	5	10	ND	ND	ND	ND	ND
鎳	mg/L	*	1	ND	ND	ND	ND	ND
鉛	mg/L	0.25	0.5	<0.020(0.008)	ND	ND	ND	ND
鋅	mg/L	25	50	<0.020(0.012)	<0.020(0.012)	0.028	0.204	<0.020(0.015)
汞	mg/L	*	0.02	ND	ND	ND	ND	ND
砷	mg/L	0.25	0.5	ND	ND	ND<0.0004	<0.0020(0.0005)	ND
鐵	mg/L	1.5	*	<0.100(0.020)	<0.100(0.070)	<0.100(0.018)	<0.100(0.039)	<0.100(0.035)
錳	mg/L	0.25	*	<0.020(0.018)	<0.020(0.003)	ND	<0.020(0.004)	ND
油脂	mg/L	*	*	<1.0	<1.0	<1.0	<1.0	<1.0
總有機碳(TOC)	mg/L	10	*	1	1	0.2	0.3	0.3
總酚	mg/L	*	0.14	0.007	ND	ND	ND	ND
2,4,5-三氯酚	mg/L	*	*	-	-	-	-	-
2,4,6-三氯酚	mg/L	*	*	-	-	-	-	-
五氯酚	mg/L	*	*	-	-	-	-	-
苯	mg/L	*	0.05	ND	ND	ND	ND	ND
甲苯	mg/L	*	10	ND	ND	ND	ND	ND
二甲苯	mg/L	*	100	ND	ND	ND	ND	ND
乙苯	mg/L	*	7	ND	ND	ND	ND	ND
氯苯	mg/L	*	1	ND	ND	ND	ND	ND
1,4-二氯苯	mg/L	*	0.75	ND	ND	ND	ND	ND
萘	mg/L	*	0.4	ND	ND	ND	ND	ND
氯甲烷	mg/L	*	0.3	ND	ND	ND	ND	ND
二氯甲烷	mg/L	*	0.05	ND	ND	ND	ND	ND
氯仿	mg/L	*	1	ND	ND	ND	ND	ND
1,1-二氯乙烷	mg/L	*	8.5	ND	ND	ND	ND	ND
1,2-二氯乙烷	mg/L	*	0.05	ND	ND	ND	ND	ND
1,1,2-三氯乙烷	mg/L	*	0.05	ND	ND	ND	ND	ND
氯乙烯	mg/L	*	0.02	ND	ND	ND	ND	ND
1,1-二氯乙烯	mg/L	*	0.07	ND	ND	ND	ND	ND
順-1,2-二氯乙烯	mg/L	*	0.7	ND	ND	ND	ND	ND
反-1,2-二氯乙烯	mg/L	*	1	ND	ND	ND	ND	ND
三氯乙烯	mg/L	*	0.05	ND	ND	ND	ND	ND
四氯乙烯	mg/L	*	0.05	ND	ND	ND	ND	ND
四氯化碳	mg/L	*	0.05	ND	ND	ND	ND	ND
總石油碳氫化合物	mg/L	*	*	-	-	-	-	-
氯化物	mg/L	*	0.5	<0.01(0.001)	ND	ND	ND	ND
甲基第三丁基醚	mg/L	*	*	ND	ND	ND	ND	ND
甲醛	mg/L	*	*	ND	<1.00	<1.00	<1.00	<1.00
1,2-二氯苯	mg/L	*	*	-	-	-	-	-
3,3'-二氯聯苯胺	mg/L	*	*	-	-	-	-	-
1,1,1-三氯乙烷	mg/L	*	*	-	-	-	-	-
柴油總碳氫化合物	mg/L	*	10	<0.500	<0.500	<0.500	<0.500	<0.500

註：1.「*」表示法規尚未規定，「-」表示並無監測

2.若低於方法偵測極限之測定值以「ND」表示，若高於方法偵測極限(MDL)但低於檢量線最低點濃度時，以「<檢測報告最低位數單位值」表示

3.第二類地下水污染管制標準法源：98.1.15 環署土字第 0980003647 號令發布。

4.第二類地下水污染監測標準法源：90.11.21 環署水字第 0073671 號令發布。

環評井 9 歷年之地下水水質與監測標準及管制標準比較

分析項目	單位	監測基準	管制標準	102 年 第 1 季	102 年 第 2 季	102 年 第 3 季	102 年 第 4 季
水溫	℃	*	*	26.1	25.1	29.4	28.6
pH 值	-	*	*	7.8	7.4	7.5	7.5
濁度	NTU	*	*	1.8	0.5	0.5	0.5
導電度	µmho/cm	*	*	546	634	617	515
總溶解固體	mg/L	1250	*	300	424	352	300
總硬度	mg/L	750	*	246	298	266	246
氯鹽	mg/L	625	*	10.2	15.1	16.2	8.2
總餘氯	mg/L	*	*	0.03	0.06	0.06	0.23
硫酸鹽	mg/L	625	*	69.5	90.1	52.2	17.5
硫化物	mg/L	*	*	ND	ND	ND	ND
氫氣	mg/L	0.25	*	<0.05(0.02)	<0.05(0.01)	<0.05(0.01)	ND
亞硝酸鹽氮	mg/L	*	10	ND	ND	0.02	ND
硝酸鹽氮	mg/L	25	100	<0.05(0.04)	0.05	0.58	<0.05(0.02)
無機氮含量	mg/L	*	*	0.06	0.06	0.61	0.03
總含氮量	mg/L	*	*	0.1	0.12	0.84	0.09
氯鹽	mg/L	*	*	0.15	0.13	0.2	0.28
鎘	mg/L	0.025	0.05	ND	ND	ND	ND
鉻	mg/L	0.25	0.5	ND	ND	ND	ND
銅	mg/L	5	10	ND	ND	ND	ND
鎳	mg/L	*	1	ND	ND	ND	ND
鉛	mg/L	0.25	0.5	<0.020(0.005)	ND	ND	ND
鋅	mg/L	25	50	0.032	0.051	0.047	0.048
汞	mg/L	*	0.02	ND	ND	ND	ND
砷	mg/L	0.25	0.5	ND	ND	ND	<0.0020(0.0004)
鐵	mg/L	1.5	*	<0.100(0.023)	<0.100(0.046)	ND	ND
錳	mg/L	0.25	*	0.072	0.101	0.12	0.133
油脂	mg/L	*	*	<1.0	<1.0	<1.0	<1.0
總有機碳(TOC)	mg/L	10	*	0.3	0.4	0.3	0.3
總酚	mg/L	*	0.14	ND	ND	ND	ND
2,4,5-三氯酚	mg/L	*	*	-	-	-	-
2,4,6-三氯酚	mg/L	*	*	-	-	-	-
五氯酚	mg/L	*	*	-	-	-	-
苯	mg/L	*	0.05	ND	ND	ND	ND
甲苯	mg/L	*	10	ND	ND	ND	ND
二甲苯	mg/L	*	100	ND	ND	ND	ND
乙苯	mg/L	*	7	ND	ND	ND	ND
氯苯	mg/L	*	1	ND	ND	ND	ND
1,4-二氯苯	mg/L	*	0.75	ND	ND	ND	ND
萘	mg/L	*	0.4	ND	ND	ND	ND
氯甲烷	mg/L	*	0.3	ND	ND	ND	ND
二氯甲烷	mg/L	*	0.05	ND	ND	ND	ND
氯仿	mg/L	*	1	ND	ND	ND	ND
1,1-二氯乙烷	mg/L	*	8.5	ND	ND	ND	ND
1,2-二氯乙烷	mg/L	*	0.05	ND	ND	ND	ND
1,1,2-三氯乙烷	mg/L	*	0.05	ND	ND	ND	ND
氯乙烯	mg/L	*	0.02	ND	ND	ND	ND
1,1-二氯乙烯	mg/L	*	0.07	ND	ND	ND	ND
順-1,2-二氯乙烯	mg/L	*	0.7	ND	ND	ND	ND
反-1,2-二氯乙烯	mg/L	*	1	ND	ND	ND	ND
三氯乙烯	mg/L	*	0.05	ND	ND	ND	ND
四氯乙烯	mg/L	*	0.05	ND	ND	ND	ND
四氯化碳	mg/L	*	0.05	ND	ND	ND	ND
總石油碳氫化合物	mg/L	*	*	-	-	-	-
氟化物	mg/L	*	0.5	<0.01(0.002)	ND	ND	ND
甲基第三丁基醚	mg/L	*	*	ND	ND	ND	ND
甲醛	mg/L	*	*	<1.00	<1.00	<1.00	<1.00
1,2-二氯苯	mg/L	*	*	-	-	-	-
3,3'-二氯聯苯胺	mg/L	*	*	-	-	-	-
1,1,1-三氯乙烷	mg/L	*	*	-	-	-	-
柴油總碳氫化合物	mg/L	*	10	<0.500	<0.500	<0.500	<0.500

註：1. 「*」表示法規尚未規定，「-」表示並無監測

2. 若低於方法偵測極限之測定值以「ND」表示，若高於方法偵測極限(MDL)但低於檢量線最低點濃度時，以「<檢測報告最低位數單位值」表示

3. 第二類地下水污染管制標準法源：98.1.15 環署土字第 0980003647 號令發布。

4. 第二類地下水污染監測標準法源：90.11.21 環署水字第 0073671 號令發布。

環評井 9 歷年之地下水水質與監測標準及管制標準比較

分析項目	單位	監測標準	管制標準	103 年 第 1 季	103 年 第 2 季	103 年 第 3 季	103 年 第 4 季	104 年 第 1 季	104 年 第 2 季	104 年 第 3 季
水溫	℃	*	*	26.2	24.1	28.6	32	24.7	29.8	34.3
pH 值	-	*	*	7.5	7.5	7.4	7.2	8	7.4	7.2
濁度	NTU	*	*	0.55	0.3	0.45	0.9	0.6	0.65	0.5
導電度	µmho/cm	*	*	525	596	707	788	809	972	705
總溶解固體	mg/L	1250	*	340	358	532	527	512	549	521
總硬度	mg/L	750	*	286	270	339	341	541	394	319
氯鹽	mg/L	625	*	10.7	12.5	34.7	44.9	42.7	76	24.5
總餘氯	mg/L	*	*	0.14	0.56	0.72	ND	0.19	ND	ND
硫酸鹽	mg/L	625	*	20.6	25.8	71.3	45.9	74.6	396	97.5
硫化物	mg/L	*	*	ND	ND	<0.04(0.03)	ND	ND	ND	ND
氨氮	mg/L	0.25	*	ND	<0.05(0.04)	<0.05(0.03)	0.06	0.08	0.1	0.1
亞硝酸鹽氮	mg/L	5	10	<0.01(0.004)	ND	0.01	0.02	ND	ND	0.01
硝酸鹽氮	mg/L	50	100	0.08	<0.05(0.03)	0.18	0.1	0.01	0.02	0.02
無機氮含量	mg/L	*	*	0.09	0.07	0.22	0.18	0.09	0.12	0.13
總含氮量	mg/L	*	*	0.15	0.19	0.33	0.34	0.23	0.27	0.38
氯鹽	mg/L	4	8	0.22	0.31	0.29	0.37	0.3	0.28	0.26
鎘	mg/L	0.025	0.05	ND	ND	ND	ND	ND	ND	ND
鉻	mg/L	0.25	0.5	ND	ND	ND	ND	ND	ND	0.003
銅	mg/L	5	10	ND	<0.020(0.003)	ND	ND	ND	ND	ND
鎳	mg/L	0.5	1	0.044	<0.020(0.003)	ND	ND	0.01	0.006	ND
鉛	mg/L	0.05	0.1	ND	ND	ND	ND	ND	ND	0.009
鋅	mg/L	25	50	0.036	0.055	0.056	0.054	0.054	0.037	0.029
汞	mg/L	0.01	0.02	ND	ND	ND	ND	ND	ND	ND
砷	mg/L	0.25	0.5	ND	ND	<0.0020(0.0004)	0.0005	ND	0.0004	0.0004
鐵	mg/L	1.5	*	0.126	<0.100(0.024)	<0.100(0.051)	0.038	0.064	0.038	0.013
錳	mg/L	0.25	*	0.116	0.212	0.34	0.42	0.576	0.158	0.223
油脂	mg/L	*	*	<1.0	<1.0	<1.0	1.1	3.3	3.1	2.2
總有機碳(TOC)	mg/L	10	*	0.5	0.3	0.4	2.1	3.1	ND	2.6
總酚	mg/L	0.14	*	ND	ND	ND	ND	ND	ND	ND
2,4,5-三氯酚	mg/L	1.85	3.7	—	—	—	ND	ND	ND	ND
2,4,6-三氯酚	mg/L	0.05	0.1	—	—	—	ND	ND	ND	ND
五氯酚	mg/L	0.04	0.08	—	—	—	ND	ND	ND	ND
苯	mg/L	0.025	0.05	ND	ND	ND	ND	ND	ND	ND
甲苯	mg/L	5	10	ND	ND	ND	ND	ND	ND	ND
二甲苯	mg/L	50	100	ND	ND	ND	ND	ND	ND	ND
乙苯	mg/L	3.5	7	ND	ND	ND	ND	ND	ND	ND
氯苯	mg/L	0.5	1	ND	ND	ND	ND	ND	ND	ND
1,4-二氯苯	mg/L	0.375	0.75	ND	ND	ND	ND	ND	ND	ND
萘	mg/L	0.2	0.4	ND	ND	ND	ND	ND	ND	ND
氯甲烷	mg/L	0.15	0.3	ND	ND	ND	ND	ND	ND	ND
二氯甲烷	mg/L	0.025	0.05	ND	ND	ND	ND	ND	ND	ND
氯仿	mg/L	0.5	1	ND	ND	ND	ND	ND	ND	ND
1,1-二氯乙烷	mg/L	4.25	8.5	ND	ND	ND	ND	ND	ND	ND
1,2-二氯乙烷	mg/L	3	6	ND	ND	ND	ND	ND	ND	ND
1,1,2-三氯乙烷	mg/L	0.025	0.05	ND	ND	ND	ND	ND	ND	ND
氯乙烯	mg/L	0.01	0.02	ND	ND	ND	ND	ND	ND	ND
1,1-二氯乙烯	mg/L	0.035	0.07	ND	ND	ND	ND	ND	ND	ND
順-1,2-二氯乙烯	mg/L	0.35	0.7	ND	ND	ND	ND	ND	ND	ND
反-1,2-二氯乙烯	mg/L	0.5	1	ND	ND	ND	ND	ND	ND	ND
三氯乙烯	mg/L	0.025	0.05	ND	ND	ND	ND	ND	ND	ND
四氯乙烯	mg/L	0.025	0.05	ND	ND	ND	ND	ND	ND	ND
四氯化碳	mg/L	0.025	0.05	ND	ND	ND	ND	ND	ND	ND
總石油碳氫化合物	mg/L	5	10	—	<0.500	<0.500	ND	ND	ND	0.2
氯化物	mg/L	0.25	0.5	ND	ND	ND	ND	ND	ND	ND
甲基第三丁基醚	mg/L	0.5	1	ND	ND	ND	ND	ND	ND	ND
甲醛	mg/L	*	*	<1.00	<1.00	<1.00	0.00206	0.00126	0.00558	0.00404
1,2-二氯苯	mg/L	0.025	0.05	—	ND	ND	ND	ND	ND	ND
3,3'-二氯聯苯胺	mg/L	0.05	0.1	—	—	—	ND	ND	ND	ND
1,1,1-三氯乙烷	mg/L	1	2	—	—	—	ND	ND	ND	ND
柴油總碳氫化合物	mg/L	*	*	<0.500	<0.500	<0.500	ND	ND	—	—

註：1.「*」表示法規尚未規定，“—”表示並無監測

2.若低於方法偵測極限之測定值以「ND」表示，若高於方法偵測極限(MDL)但低於檢量線最低點濃度時，以『<檢測報告最低位數單位值』表示

3.第二類地下水污染管制標準法源：102.12.18 環署土字第 1020109478 號令發布。

4.第二類地下水污染監測標準法源：102.12.18 環署土字第 1020109443 號令發布。

環評井 9 歷年之地下水水質與監測標準及管制標準比較

分析項目	單位	監測標準	管制標準	104 年 第 4 季	105 年 第 1 季	105 年 第 2 季	105 年 第 3 季	105 年 第 4 季	106 年 第 1 季	106 年 第 2 季
水溫	°C	*	*	28.2	25.2	28.4	31.1	30.7	27	25.8
pH 值	-	*	*	7.4	7.8	7.7	8	7.8	7.9	7.8
濁度	NTU	*	*	0.45	0.75	1.4	0.35	0.35	4.7	0.25
導電度	umho/cm	*	*	746	334	436	227	353	335	333
總溶解固體	mg/L	1250	*	201	190	278	152	211	173	474
總硬度	mg/L	750	*	295	134	170	92	115	108	170
氯鹽	mg/L	625	*	41.5	15.1	30.7	8.7	20.4	20.1	49
總餘氯	mg/L	*	*	0.13	ND<0.04	ND<0.04	ND<0.04	ND<0.04	ND<0.04	0.58
硫酸鹽	mg/L	625	*	17	24.4	59	20.7	17.2	35.2	214
硫化物	mg/L	*	*	ND<0.01	ND<0.01	ND<0.01	ND<0.01	ND<0.007	ND<0.01	ND<0.015
氫氣	mg/L	0.25	*	0.03	0.07	0.05	0.11	0.13	0.15	0.3
亞硝酸鹽氮	mg/L	5	10	ND<0.001	ND<0.001	ND<0.001	ND<0.001	ND<0.001	ND<0.001	ND<0.001
硝酸鹽氮	mg/L	50	100	0.09	0.01	0.01	0.01	ND<0.01	0.01	ND<0.004
無機氯含量	mg/L	*	*	0.12	0.08	0.06	0.12	0.13	0.16	0.3
總含氮量	mg/L	*	*	0.41	0.28	0.21	0.46	0.2	0.23	0.38
氟鹽	mg/L	4	8	0.15	0.69	0.48	0.49	0.44	0.39	0.31
鎘	mg/L	0.025	0.05	ND<0.002	ND<0.002	ND<0.002	ND<0.002	ND<0.0003	ND<0.002	ND<0.002
鎘	mg/L	0.25	0.5	ND<0.002	ND<0.002	ND<0.002	ND<0.002	ND<0.0027	ND<0.002	ND<0.002
銅	mg/L	5	10	ND<0.005	ND<0.005	ND<0.005	ND<0.005	ND<0.0024	0.014	0.009
鎳	mg/L	0.5	1	0.008	0.004	ND<0.003	ND<0.003	ND<0.0027	ND<0.003	ND<0.003
鉛	mg/L	0.05	0.1	ND<0.006	ND<0.006	ND<0.005	ND<0.005	ND<0.0024	0.018	0.007
鋅	mg/L	25	50	0.018	0.042	0.037	0.04	0.017	0.007	0.011
汞	mg/L	0.01	0.02	ND<0.0003	ND<0.0003	ND<0.0003	ND<0.0003	ND<0.0002	ND<0.0003	ND<0.0003
砷	mg/L	0.25	0.5	0.0005	0.0011	0.0005	0.0013	0.001	0.0012	0.0027
鐵	mg/L	1.5	*	0.039	0.121	0.103	0.098	0.056	0.085	0.045
錳	mg/L	0.25	*	0.581	0.369	0.322	0.332	0.134	0.203	0.228
油脂	mg/L	*	*	0.6	0.8	0.5	0.6	0.6	0.4	0.5
總有機碳(TOC)	mg/L	10	*	1.2	2.1	2.4	1.6	2.9	3.3	2.5
總酚	mg/L	0.14	*	ND<0.0021	ND<0.0021	ND<0.0021	ND<0.0021	ND<0.0016	ND<0.0021	ND<0.0021
2,4,5-三氯酚	mg/L	1.85	3.7	ND<0.00168	ND<0.00145	ND<0.00145	ND<0.00145	ND<0.00145	ND<0.00145	ND<0.00198
2,4,6-三氯酚	mg/L	0.05	0.1	ND<0.00169	ND<0.00135	ND<0.00135	ND<0.00135	ND<0.00135	ND<0.00135	ND<0.00191
五氯酚	mg/L	0.04	0.08	ND<0.00187	ND<0.00144	ND<0.00144	ND<0.00144	ND<0.00144	ND<0.00144	ND<0.00173
苯	mg/L	0.025	0.05	ND<0.0016	ND<0.00160	ND<0.00037	ND<0.00037	ND<0.00050	ND<0.00050	ND<0.00014
甲苯	mg/L	5	10	ND<0.00141	ND<0.00141	ND<0.00017	ND<0.00017	ND<0.00014	ND<0.00014	ND<0.00014
二甲苯	mg/L	50	100	ND<0.002	ND<0.00200	ND<0.001	ND<0.001	ND<0.00082	ND<0.00082	ND<0.00051
乙苯	mg/L	3.5	7	ND<0.00144	ND<0.00144	ND<0.00017	ND<0.00017	ND<0.00014	ND<0.00014	ND<0.00016
氯苯	mg/L	0.5	1	ND<0.00153	ND<0.001513	ND<0.00155	ND<0.00155	ND<0.00161	ND<0.00161	ND<0.00036
1,4-二氯苯	mg/L	0.375	0.75	ND<0.00152	ND<0.00152	ND<0.00036	ND<0.00036	ND<0.00055	ND<0.00055	ND<0.00036
萘	mg/L	0.2	0.4	ND<0.00153	ND<0.00153	ND<0.00018	ND<0.00018	ND<0.00014	ND<0.00014	ND<0.00033
氯甲烷	mg/L	0.15	0.3	ND<0.00155	ND<0.00155	ND<0.00167	ND<0.00167	ND<0.00182	ND<0.00182	ND<0.00149
二氯甲烷	mg/L	0.025	0.05	ND<0.00169	ND<0.00169	ND<0.00037	ND<0.00037	ND<0.00065	ND<0.00065	ND<0.00044
氯仿	mg/L	0.5	1	ND<0.00153	ND<0.00153	ND<0.00039	ND<0.00039	ND<0.00063	ND<0.00063	ND<0.00040
1,1-二氯乙烷	mg/L	4.25	8.5	ND<0.00152	ND<0.00152	ND<0.0004	ND<0.0004	ND<0.00062	ND<0.00062	ND<0.00036
1,2-二氯乙烷	mg/L	3	6	ND<0.00157	ND<0.00157	ND<0.00037	ND<0.00037	ND<0.00054	ND<0.00054	ND<0.00037
1,1,2-三氯乙烷	mg/L	0.025	0.05	ND<0.00159	ND<0.00159	ND<0.00168	ND<0.00168	ND<0.00159	ND<0.00159	ND<0.00035
氯乙烯	mg/L	0.01	0.02	ND<0.00171	ND<0.00171	ND<0.00169	ND<0.00169	ND<0.00197	ND<0.00197	ND<0.00164
1,1-二氯乙烯	mg/L	0.035	0.07	ND<0.00166	ND<0.00166	ND<0.00161	ND<0.00161	ND<0.00196	ND<0.00196	ND<0.00153
順-1,2-二氯乙烯	mg/L	0.35	0.7	ND<0.00174	ND<0.00174	ND<0.00167	ND<0.00167	ND<0.00161	ND<0.00161	ND<0.00035
反-1,2-二氯乙烯	mg/L	0.5	1	ND<0.00171	ND<0.00171	ND<0.00037	ND<0.00037	ND<0.00065	ND<0.00065	ND<0.00169
三氯乙烯	mg/L	0.025	0.05	ND<0.00147	ND<0.00147	ND<0.00036	ND<0.00036	ND<0.00059	ND<0.00059	ND<0.00175
四氯乙烯	mg/L	0.025	0.05	ND<0.00158	ND<0.00158	ND<0.00163	ND<0.00163	ND<0.00173	ND<0.00173	ND<0.00039
四氯化碳	mg/L	0.025	0.05	ND<0.00169	ND<0.00169	ND<0.00039	ND<0.00039	ND<0.00017	ND<0.00017	ND<0.00158
總石油碳氫化合物	mg/L	5	10	ND<0.171	ND<0.171	ND<0.186	ND<0.152	ND<0.186	ND<0.186	ND<0.184
氯化物	mg/L	0.25	0.5	0.005	ND<0.002	ND<0.002	ND<0.002	ND<0.002	ND<0.002	ND<0.002
甲基第三丁基醚	mg/L	0.5	1	ND<0.00142	ND<0.00142	ND<0.0004	ND<0.0004	ND<0.00050	ND<0.00050	ND<0.00134
甲醛	mg/L	*	*	ND<0.00294	ND<0.00294	0.00768	ND<0.00296	ND<0.00296	0.00353	ND<0.00266
1,2-二氯苯	mg/L	0.025	0.05	ND<0.00165	ND<0.00165	ND<0.00017	ND<0.00017	ND<0.00016	ND<0.00016	ND<0.00035
3,3'-二氯聯苯胺	mg/L	0.05	0.1	ND<0.00213	ND<0.00213	ND<0.0004	ND<0.0004	ND<0.00040	ND<0.00040	ND<0.00137
1,1,1-三氯乙烷	mg/L	1	2	ND<0.00147	ND<0.00147	ND<0.00037	ND<0.00037	ND<0.00020	ND<0.00020	ND<0.00161
柴油總碳氫化合物	mg/L	*	*	-	ND<0.142	ND<0.156	ND<0.122	ND<0.156	ND<0.122	ND<0.122

註：1. 「*」表示法規尚未規定，「-」表示並無監測

2. 若低於方法偵測極限之測定值以「ND」表示，若高於方法偵測極限(MDL)但低於檢量線最低點濃度時，以「<檢測報告最低位數單位值」表示

3. 第二類地下水污染管制標準法源：102.12.18 環署土字第 1020109478 號令發布。

4. 第二類地下水污染監測標準法源：102.12.18 環署土字第 1020109443 號令發布。

環評井 9 歷年之地下水水質與監測標準及管制標準比較

分析項目	單位	監測標準	管制標準	106 年第 3 季	106 年第 4 季	107 年第 1 季	107 年第 2 季	107 年第 3 季	107 年第 4 季	108 年第 1 季
水溫	℃	*	*	30.4	31.1	26.6	26.1	30.4	30.3	26.1
pH 值	-	*	*	7.6	7.6	8	7.8	7.7	7.4	7.6
濁度	NTU	*	*	0.7	0.35	2	4.1	0.95	0.8	1.9
導電度	µmho/cm	*	*	575	373	288	246	479	435	659
總溶解固體	mg/L	1250	*	368	222	148	190	283	292	468
總硬度	mg/L	750	*	219	153	191	108	178	174	273
氯鹽	mg/L	625	*	41	20	14.2	13.6	24.4	18.7	404
總銨氮	mg/L	*	*	ND<0.04	ND<0.04	0.14	0.09	ND<0.04	0.05	0.15
硫酸鹽	mg/L	625	*	67.4	58.2	54.6	21.5	119	48.4	175
硫化物	mg/L	*	*	ND<0.01	ND<0.01	ND<0.01	ND<0.01	ND<0.01	ND<0.01	ND<0.01
氨氮	mg/L	0.25	*	0.43	0.36	0.16	0.12	0.17	0.15	0.2
亞硝酸鹽氮	mg/L	5	10	0.02	0.06	ND<0.001	ND<0.001	ND<0.001	ND<0.001	ND<0.001
硝酸鹽氮	mg/L	50	100	0.04	0.02	0.02	0.01	0.02	0.02	0.01
無機氮含量	mg/L	*	*	0.49	0.44	0.18	0.13	0.19	0.17	0.21
總含氮量	mg/L	*	*	0.64	0.65	0.33	0.26	0.3	2.97	0.33
氯鹽	mg/L	4	8	0.29	0.33	0.34	0.34	2.83	0.23	0.2
鎘	mg/L	0.025	0.05	ND<0.002	ND<0.002	ND<0.002	ND<0.002	ND<0.002	ND<0.002	ND<0.002
鉻	mg/L	0.25	0.5	ND<0.002	ND<0.002	ND<0.002	ND<0.002	ND<0.002	ND<0.002	ND<0.002
銅	mg/L	5	10	ND<0.005	ND<0.005	ND<0.005	ND<0.005	ND<0.005	ND<0.005	ND<0.005
鎳	mg/L	0.5	1	ND<0.003	ND<0.003	ND<0.003	ND<0.003	ND<0.003	ND<0.003	ND<0.003
鉛	mg/L	0.05	0.1	0.007	0.007	ND<0.006	ND<0.006	ND<0.006	ND<0.006	ND<0.006
鋅	mg/L	25	50	0.006	0.009	0.026	0.052	0.011	0.007	0.011
汞	mg/L	0.01	0.02	ND<0.0003	ND<0.0003	ND<0.0003	ND<0.0003	ND<0.0003	ND<0.0003	ND<0.0003
砷	mg/L	0.25	0.5	0.001	0.001	0.0012	0.002	0.0023	0.0023	0.002
鐵	mg/L	1.5	*	0.051	0.198	0.192	0.469	0.074	0.029	0.022
錳	mg/L	0.25	*	0.288	0.295	0.281	0.192	0.223	0.287	0.445
油脂	mg/L	*	*	<0.1(0.0)	0.1	2	0.1	0.1	2.1	0.8
總有機碳(TOC)	mg/L	10	*	1.6	1.6	1.9	2	1.6	0.8	1.4
總酚	mg/L	0.14	*	ND<0.0021	ND<0.0021	ND<0.0021	ND<0.0021	ND<0.0021	ND<0.0021	ND<0.0021
2,4,5-三氯酚	mg/L	1.85	3.7	ND<0.00198	ND<0.00198	ND<0.00198	ND<0.00150	ND<0.00150	ND<0.00150	ND<0.00150
2,4,6-三氯酚	mg/L	0.05	0.1	ND<0.00191	ND<0.00191	ND<0.00191	ND<0.00156	ND<0.00156	ND<0.00156	ND<0.00156
五氯酚	mg/L	0.04	0.08	ND<0.00173	ND<0.00173	ND<0.00173	ND<0.00162	ND<0.00162	ND<0.00162	ND<0.00162
苯	mg/L	0.025	0.05	ND<0.00055	ND<0.00014	ND<0.00014	ND<0.00013	ND<0.00013	ND<0.00013	ND<0.00052
甲苯	mg/L	5	10	ND<0.00014	ND<0.00014	ND<0.00014	ND<0.00013	ND<0.00013	ND<0.00013	ND<0.00015
二甲苯	mg/L	50	100	ND<0.00082	ND<0.00051	ND<0.00051	ND<0.00049	ND<0.00049	ND<0.00049	ND<0.00081
乙苯	mg/L	3.5	7	ND<0.00013	ND<0.00016	ND<0.00016	ND<0.00013	ND<0.00013	ND<0.00013	ND<0.00014
氯苯	mg/L	0.5	1	ND<0.00135	ND<0.00036	ND<0.00036	ND<0.00036	ND<0.00036	ND<0.00036	ND<0.00140
1,4-二氯苯	mg/L	0.375	0.75	ND<0.00049	ND<0.00036	ND<0.00036	ND<0.00038	ND<0.00038	ND<0.00038	ND<0.00038
萘	mg/L	0.2	0.4	ND<0.00019	ND<0.00033	ND<0.00033	ND<0.00035	ND<0.00035	ND<0.00035	ND<0.00018
氯甲烷	mg/L	0.15	0.3	ND<0.00152	ND<0.00149	ND<0.00149	ND<0.00134	ND<0.00134	ND<0.00134	ND<0.00157
二氯甲烷	mg/L	0.025	0.05	ND<0.00065	ND<0.00044	ND<0.00044	ND<0.00049	ND<0.00049	ND<0.00049	ND<0.00052
氯仿	mg/L	0.5	1	ND<0.00063	ND<0.00040	ND<0.00040	ND<0.00039	ND<0.00039	ND<0.00039	ND<0.00046
1,1-二氯乙烷	mg/L	4.25	8.5	ND<0.00059	ND<0.00036	ND<0.00036	ND<0.00036	ND<0.00036	ND<0.00036	ND<0.00042
1,2-二氯乙烷	mg/L	3	6	ND<0.00015	ND<0.00037	ND<0.00037	ND<0.00037	ND<0.00037	ND<0.00037	ND<0.00016
1,1,2-三氯乙烷	mg/L	0.025	0.05	ND<0.00144	ND<0.00035	ND<0.00035	ND<0.00034	ND<0.00034	ND<0.00034	ND<0.00165
氯乙烯	mg/L	0.01	0.02	ND<0.00157	ND<0.00164	ND<0.00164	ND<0.00130	ND<0.00130	ND<0.00130	ND<0.00155
1,1-二氯乙烯	mg/L	0.035	0.07	ND<0.00169	ND<0.00153	ND<0.00153	ND<0.00130	ND<0.00130	ND<0.00130	ND<0.00138
順-1,2-二氯乙烯	mg/L	0.35	0.7	ND<0.00135	ND<0.00035	ND<0.00035	ND<0.00033	ND<0.00033	ND<0.00033	ND<0.00156
反-1,2-二氯乙烯	mg/L	0.5	1	ND<0.00065	ND<0.00169	ND<0.00169	ND<0.00130	ND<0.00130	ND<0.00130	ND<0.00046
三氯乙烯	mg/L	0.025	0.05	ND<0.00055	ND<0.00175	ND<0.00175	ND<0.00172	ND<0.00172	ND<0.00172	ND<0.00037
四氯乙烯	mg/L	0.025	0.05	ND<0.00139	ND<0.00039	ND<0.00039	ND<0.00040	ND<0.00040	ND<0.00040	ND<0.00164
四氯化碳	mg/L	0.025	0.05	ND<0.00015	ND<0.00158	ND<0.00158	ND<0.00118	ND<0.00118	ND<0.00118	ND<0.00016
柴油總碳氫化合物	mg/L	*	*	ND<0.122	ND<0.132	ND<0.132	ND<0.132	ND<0.132	ND<0.132	ND<0.132
總石油碳氫化合物	mg/L	5	10	ND<0.184	ND<0.184	ND<0.184	ND<0.198	ND<0.198	ND<0.198	ND<0.198
氯化物	mg/L	0.25	0.5	ND<0.002	ND<0.002	ND<0.002	ND<0.002	ND<0.002	ND<0.002	ND<0.002
甲基第三基醚	mg/L	0.5	1	ND<0.00049	ND<0.00134	ND<0.00134	ND<0.00087	ND<0.00087	ND<0.00087	ND<0.00036
甲醛	mg/L	*	*	0.00268	0.00349	0.00347	ND<0.00484	ND<0.00484	ND<0.00484	ND<0.00484
1,2-二氯苯	mg/L	0.025	0.05	ND<0.00051	ND<0.00035	ND<0.00035	ND<0.00036	ND<0.00036	ND<0.00036	ND<0.00045
3,3'-二氯聯苯胺	mg/L	0.05	0.1	ND<0.00137	ND<0.00137	ND<0.00137	ND<0.00158	ND<0.00158	ND<0.00158	ND<0.00158
1,1,1-三氯乙烷	mg/L	1	2	ND<0.00017	ND<0.00161	ND<0.00161	ND<0.00127	ND<0.00127	ND<0.00127	ND<0.00015

註：1.「*」表示法規尚未規定，「-」表示並無監測

2.若低於方法偵測極限之測定值以「ND」表示，若高於方法偵測極限(MDL)但低於檢量線最低點濃度時，以「<檢測報告最低位數單位值」表示

3.第二類地下水污染管制標準法源：102.12.18 環署土字第 1020109478 號令發布。

4.第二類地下水污染監測標準法源：102.12.18 環署土字第 1020109443 號令發布。

環評井 9 歷年之地下水水質與監測標準及管制標準比較

分析項目	單位	監測標準	管制標準	108 年第 2 季	108 年第 3 季	108 年第 4 季	109 年第 1 季	109 年第 2 季	109 年第 3 季	109 年第 4 季
水溫	℃	*	*	26	29.4	31.9	27.4	25.3	30.8	30.9
pH 值	-	*	*	7.6	6.8	7.5	7.6	7.5	7.5	7.7
濁度	NTU	*	*	2.7	2.2	0.7	1.8	0.8	0.6	4.1
導電度	µmho/cm	*	*	440	727	505	309	234	503	482
總溶解固體	mg/L	1250	*	367	412	324	191	129	326	296
總硬度	mg/L	750	*	217	211	189	112	84.9	201	189
氯鹽	mg/L	625	*	44.2	28	26.5	16.3	11.4	34.5	33.7
總餘氯	mg/L	*	*	ND<0.04	ND<0.019	ND<0.019	ND<0.019	ND<0.019	0.06	0.05
硫酸鹽	mg/L	625	*	198	97.1	57.8	39.5	19.3	54.6	58.8
硫化物	mg/L	*	*	ND<0.01	ND<0.0048	ND<0.0048	<0.02(0.01)	<0.02(0.01)	ND<0.0036	<0.02(0.01)
氫氣	mg/L	0.25	*	0.19	0.18	0.16	0.13	0.12	0.18	0.23
亞硝酸鹽氮	mg/L	5	10	ND<0.001	ND<0.00015	<0.01(0.001)	<0.01(0.002)	<0.01(0.001)	0.01	<0.01(0.005)
硝酸鹽氮	mg/L	50	100	0.03	0.01	<0.01(0.008)	0.02	0.03	0.05	0.02
無機氮含量	mg/L	*	*	0.22	0.19	0.17	0.15	0.15	0.24	0.26
總含氮量	mg/L	*	*	0.6	0.25	0.23	0.22	0.25	0.35	0.32
氟鹽	mg/L	4	8	0.13	0.24	0.27	0.27	0.23	0.15	0.18
鎘	mg/L	0.025	0.05	ND<0.002	ND<0.00041	ND<0.00041	ND<0.00041	ND<0.00019	<0.001(0.0003)	<0.001(0.0002)
鉻	mg/L	0.25	0.5	ND<0.002	ND<0.00048	<0.005(0.001)	ND<0.00048	ND<0.00037	ND<0.00037	<0.0025(0.001)
銅	mg/L	5	10	ND<0.005	ND<0.00090	ND<0.00090	ND<0.0009	ND<0.00053	ND<0.00053	ND<0.00053
鎳	mg/L	0.5	1	ND<0.003	ND<0.0012	ND<0.0012	ND<0.0012	ND<0.00087	ND<0.00087	<0.005(0.001)
鉛	mg/L	0.05	0.1	ND<0.006	ND<0.0030	ND<0.0030	ND<0.003	ND<0.0024	ND<0.0024	ND<0.0024
鋅	mg/L	25	50	0.012	0.03	0.055	0.013	0.007	0.009	0.018
汞	mg/L	0.01	0.02	ND<0.0003	ND<0.000081	ND<0.000081	ND<0.000081	ND<0.000084	<0.0004(0.0001)	ND<0.000084
砷	mg/L	0.25	0.5	0.0039	0.0055	0.0051	0.0016	0.006	0.0039	0.0133
鐵	mg/L	1.5	*	0.089	0.09	0.107	0.36	0.118	0.086	0.681
錳	mg/L	0.25	*	0.349	0.378	0.324	0.235	0.136	0.311	0.319
油脂	mg/L	*	*	1.5	ND<2.0	ND<2.0	ND<2.0	2.5	ND<2.0	ND<2.0
總有機碳(TOC)	mg/L	10	*	1.3	1	2.3	1.5	0.9	1.2	0.8
總酚	mg/L	0.14	*	ND<0.0021	<0.02(0.0071)	<0.03(0.0066)	ND<0.0039	ND<0.0038	ND<0.0038	<0.03(0.0074)
2,4,5-三氯酚	mg/L	1.85	3.7	ND<0.00197	ND<0.00039	ND<0.00039	ND<0.00039	ND<0.00051	ND<0.00051	ND<0.00051
2,4,6-三氯酚	mg/L	0.05	0.1	ND<0.00205	ND<0.00038	ND<0.00038	ND<0.00038	ND<0.00038	ND<0.00038	ND<0.00038
五氯酚	mg/L	0.04	0.08	ND<0.00152	ND<0.00042	ND<0.00042	ND<0.00042	ND<0.00073	ND<0.00073	ND<0.00073
苯	mg/L	0.025	0.05	ND<0.00044	ND<0.00011	ND<0.00011	ND<0.00011	ND<0.00028	ND<0.00028	ND<0.00028
甲苯	mg/L	5	10	ND<0.00015	<0.0005(0.00031)	<0.001(0.00036)	ND<0.00022	<0.001(0.00085)	<0.001(0.00032)	ND<0.00031
二甲苯	mg/L	50	100	ND<0.00107	ND<0.00016	ND<0.00016	ND<0.00016	ND<0.00038	ND<0.00038	ND<0.00038
乙苯	mg/L	3.5	7	ND<0.00015	ND<0.00011	ND<0.00011	ND<0.00011	ND<0.00027	ND<0.00027	ND<0.00027
氯苯	mg/L	0.5	1	ND<0.00177	ND<0.00010	ND<0.00010	ND<0.00010	ND<0.00025	ND<0.00025	ND<0.00025
1,4-二氯苯	mg/L	0.375	0.75	ND<0.00034	ND<0.00011	ND<0.00011	ND<0.00011	ND<0.00027	ND<0.00027	ND<0.00027
萘	mg/L	0.2	0.4	ND<0.00014	ND<0.00020	ND<0.00020	ND<0.00020	ND<0.00027	ND<0.00027	ND<0.00027
氯甲烷	mg/L	0.15	0.3	ND<0.00184	ND<0.000080	ND<0.000080	ND<0.000080	ND<0.00038	ND<0.00038	ND<0.00038
二氯甲烷	mg/L	0.025	0.05	ND<0.00044	<0.0005(0.00021)	ND<0.00015	ND<0.00015	ND<0.00041	ND<0.00041	ND<0.00041
氯仿	mg/L	0.5	1	ND<0.00041	ND<0.00011	ND<0.00011	ND<0.00011	ND<0.00025	ND<0.00025	ND<0.00025
1,1-二氯乙烷	mg/L	4.25	8.5	ND<0.00037	ND<0.00070	ND<0.00070	ND<0.00070	ND<0.00027	ND<0.00027	ND<0.00027
1,2-二氯乙烷	mg/L	3	6	ND<0.00019	ND<0.00011	ND<0.00011	ND<0.00011	ND<0.00027	ND<0.00027	ND<0.00027
1,1,2-三氯乙烷	mg/L	0.025	0.05	ND<0.00196	ND<0.00013	ND<0.00013	ND<0.00013	ND<0.00025	ND<0.00025	ND<0.00025
氯乙烯	mg/L	0.01	0.02	ND<0.00201	ND<0.00078	ND<0.00078	ND<0.00078	ND<0.00029	ND<0.00029	ND<0.00029
1,1-二氯乙烯	mg/L	0.035	0.07	ND<0.00192	ND<0.00011	ND<0.00011	ND<0.00011	ND<0.00029	ND<0.00029	ND<0.00029
順-1,2-二氯乙烯	mg/L	0.35	0.7	ND<0.00218	ND<0.00012	ND<0.00012	ND<0.00012	ND<0.00027	ND<0.00027	ND<0.00027
反-1,2-二氯乙烯	mg/L	0.5	1	ND<0.00035	ND<0.00011	ND<0.00011	ND<0.00011	ND<0.00025	ND<0.00025	ND<0.00025
三氯乙烯	mg/L	0.025	0.05	ND<0.00036	ND<0.00010	ND<0.00010	ND<0.00010	ND<0.00026	ND<0.00026	ND<0.00026
四氯乙烯	mg/L	0.025	0.05	ND<0.00020	ND<0.00013	ND<0.00013	ND<0.00013	ND<0.00027	ND<0.00027	ND<0.00027
四氯化碳	mg/L	0.025	0.05	ND<0.00016	ND<0.00012	ND<0.00012	ND<0.00012	ND<0.00025	ND<0.00025	ND<0.00025
柴油總碳氫化合物	mg/L	*	*	ND<0.149	<0.050(0.013)	0.087	0.19	0.175	<0.050(0.025)	<0.050(0.015)
總石油碳氫化合物	mg/L	5	10	ND<0.205	<0.038(0.019)	<0.136(0.117)	<0.262(0.245)	<0.241(0.221)	0.111	<0.034(0.027)
氟化物	mg/L	0.25	0.5	ND<0.002	<0.004(0.001)	ND<0.00045	<0.004(0.0007)	ND<0.00048	ND<0.00048	<0.004(0.0005)
甲基第三丁基醚	mg/L	0.5	1	ND<0.00035	ND<0.00010	ND<0.00010	ND<0.00010	ND<0.0003	ND<0.0003	ND<0.0003
甲醛	mg/L	*	*	ND<0.00414	ND<0.00782	<0.286(0.00800)	ND<0.00782	<0.0286(0.00867)	<0.0286(0.00713)	<0.0286(0.00629)
1,2-二氯苯	mg/L	0.025	0.05	ND<0.00039	ND<0.00014	ND<0.00014	ND<0.00014	ND<0.00027	ND<0.00027	ND<0.00027
3,3'-二氯聯苯胺	mg/L	0.05	0.1	ND<0.00196	ND<0.00290	ND<0.00290	ND<0.00290	ND<0.00053	ND<0.00053	ND<0.00053
1,1,1-三氯乙烷	mg/L	1	2	ND<0.00017	ND<0.00012	ND<0.00012	ND<0.00012	ND<0.00025	ND<0.00025	ND<0.00025

註：1.「*」表示法規尚未規定，「-」表示並無監測

- 若低於方法偵測極限之測定值以「ND」表示，若高於方法偵測極限(MDL)但低於檢量線最低點濃度時，以『<檢測報告最低位數單位值』表示
- 第二類地下水污染管制標準法源：102.12.18 環署土字第 1020109478 號令發布。
- 第二類地下水污染監測標準法源：102.12.18 環署土字第 1020109443 號令發布。

環評井 9 歷年之地下水水質與監測標準及管制標準比較

分析項目	單位	監測標準	管制標準	110 年第 1 季	110 年第 2 季	110 年第 3 季	110 年第 4 季	111 年第 1 季	111 年第 2 季	111 年第 3 季
水溫	℃	*	*	25	26.4	29.8	31.9	26.1	26.2	1.943
pH 值	-	*	*	8	8.1	7.9	7.6	7.6	7.9	30
濁度	NTU	*	*	0.45	0.8	0.3	2.5	0.25	0.3	8.1
導電度	µmho/cm	*	*	319	264	364	491	430	395	0.45
總溶解固體	mg/L	1250	*	188	164	221	290	241	259	525
總硬度	mg/L	750	*	112	86	134	183	134	132	362
氯鹽	mg/L	625	*	21.9	24	19.8	16.9	24.8	63.4	208
總餘氯	mg/L	*	*	0.05	0.05	0.05	0.06	ND<0.018	ND<0.020	51
硫酸鹽	mg/L	625	*	51.6	35.7	42	33.4	58.9	61.5	ND<0.020
硫化物	mg/L	*	*	<0.02(0.02)	ND<0.0032	0.02	<0.02(0.00)	<0.02(0.01)	ND<0.0025	53.6
氨氮	mg/L	0.25	*	0.21	0.2	0.22	0.37	0.22	0.26	ND<0.0025
亞硝酸鹽氮	mg/L	5	10	<0.01(0.001)	<0.01(0.001)	<0.01(0.001)	<0.01(0.004)	<0.01(0.001)	<0.01(0.001)	0.31
硝酸鹽氮	mg/L	50	100	0.05	0.02	0.01	0.19	<0.01(0.009)	0.02	ND<0.00015
無機氮含量	mg/L	*	*	0.26	0.22	0.23	0.56	0.23	0.28	0.01
總含氮量	mg/L	*	*	0.31	0.23	0.28	0.57	0.29	0.3	0.32
氯鹽	mg/L	4	8	0.19	0.17	0.17	0.11	0.11	0.14	0.32
鎘	mg/L	0.025	0.05	ND<0.00019	ND<0.00037	ND<0.00037	ND<0.00037	ND<0.0009	ND<0.00037	0.1
鉻	mg/L	0.25	0.5	ND<0.00037	ND<0.00054	ND<0.00054	ND<0.00054	ND<0.00054	ND<0.00056	ND<0.00037
銅	mg/L	5	10	ND<0.00053	ND<0.0011	ND<0.0011	<0.005	0.007	ND<0.0011	ND<0.00056
鎳	mg/L	0.5	1	ND<0.00087	ND<0.00095	ND<0.0014	ND<0.0014	<0.01(0.0033)	ND<0.0017	ND<0.0011
鉛	mg/L	0.05	0.1	ND<0.0024	ND<0.0032	ND<0.0032	<0.01	ND<0.0032	ND<0.0031	ND<0.0017
鋅	mg/L	25	50	0.007	0.016	0.007	0.024	0.04	ND<0.0018	ND<0.0031
汞	mg/L	0.01	0.02	ND<0.000084	ND<0.000094	ND<0.000094	ND<0.000094	<0.0004(0.0002)	<0.0004(0.0002)	0.006
砷	mg/L	0.25	0.5	0.0061	0.0065	0.0057	0.0068	0.0022	0.0065	ND<0.00011
鐵	mg/L	1.5	*	0.116	0.086	0.089	0.101	0.052	0.031	0.0068
錳	mg/L	0.25	*	0.204	0.24	0.204	0.394	0.359	0.197	0.059
油脂	mg/L	*	*	ND<2.0	ND<2.0	ND<2.0	ND<2.0	ND<2.0	ND<2.0	0.414
總有機碳(TOC)	mg/L	10	*	0.8	0.9	0.8	1.4	1.5	0.9	ND<2.0
總酚	mg/L	0.14	*	ND<0.0038	ND<0.0029	ND<0.0029	ND<0.0029	ND<0.0029	<0.02(0.0054)	0.8
2,4,5-三氯酚	mg/L	1.85	3.7	ND<0.00051	ND<0.00051	ND<0.00051	ND<0.00051	ND<0.00051	ND<0.00037	ND<0.0021
2,4,6-三氯酚	mg/L	0.05	0.1	ND<0.00038	ND<0.00056	ND<0.00056	ND<0.00056	ND<0.00056	ND<0.00057	ND<0.00037
五氯酚	mg/L	0.04	0.08	ND<0.00073	ND<0.00043	ND<0.00043	ND<0.00043	ND<0.00043	ND<0.00041	ND<0.00057
苯	mg/L	0.025	0.05	ND<0.00028	ND<0.00027	ND<0.00027	ND<0.00027	ND<0.00027	ND<0.00023	ND<0.00041
甲苯	mg/L	5	10	ND<0.00031	ND<0.00029	ND<0.00029	0.00414	ND<0.00029	ND<0.00025	ND<0.00023
二甲苯	mg/L	50	100	ND<0.00038	ND<0.00043	ND<0.00043	ND<0.00043	ND<0.00043	ND<0.00036	<0.001(0.00048)
乙苯	mg/L	3.5	7	ND<0.00027	ND<0.00028	ND<0.00028	ND<0.00028	ND<0.00028	ND<0.00023	ND<0.00036
氯苯	mg/L	0.5	1	ND<0.00025	ND<0.00029	ND<0.00029	ND<0.00029	ND<0.00029	ND<0.00027	ND<0.00023
1,4-二氯苯	mg/L	0.375	0.75	ND<0.00027	ND<0.00038	ND<0.00038	ND<0.00038	ND<0.00038	ND<0.00041	ND<0.00027
萘	mg/L	0.2	0.4	ND<0.00027	ND<0.00037	ND<0.00037	ND<0.00037	ND<0.00037	ND<0.00039	ND<0.00041
氯甲烷	mg/L	0.15	0.3	ND<0.00038	ND<0.00030	ND<0.00030	ND<0.00030	ND<0.00030	ND<0.00027	ND<0.00039
二氯甲烷	mg/L	0.025	0.05	ND<0.00041	ND<0.00038	ND<0.00038	ND<0.00038	ND<0.00038	ND<0.00038	ND<0.00027
氯仿	mg/L	0.5	1	ND<0.00025	ND<0.00029	ND<0.00029	ND<0.00029	ND<0.00029	ND<0.00025	ND<0.00038
1,1-二氯乙烷	mg/L	4.25	8.5	ND<0.00027	ND<0.00028	ND<0.00028	ND<0.00028	ND<0.00028	ND<0.00022	ND<0.00025
1,2-二氯乙烷	mg/L	3	6	ND<0.00027	ND<0.00030	ND<0.00030	ND<0.00030	ND<0.00030	ND<0.00027	ND<0.00022
1,1,2-三氯乙烷	mg/L	0.025	0.05	ND<0.00025	ND<0.00033	ND<0.00033	ND<0.00033	ND<0.00033	ND<0.00033	ND<0.00027
氯乙烯	mg/L	0.01	0.02	ND<0.00029	ND<0.00023	ND<0.00023	ND<0.00023	ND<0.00023	ND<0.00022	ND<0.00033
1,1-二氯乙烯	mg/L	0.035	0.07	ND<0.00029	ND<0.00023	ND<0.00023	ND<0.00023	ND<0.00023	ND<0.00021	ND<0.00022
順-1,2-二氯乙烯	mg/L	0.35	0.7	ND<0.00027	ND<0.00026	ND<0.00026	ND<0.00026	ND<0.00026	ND<0.00020	ND<0.00021
反-1,2-二氯乙烯	mg/L	0.5	1	ND<0.00025	ND<0.00027	ND<0.00027	ND<0.00027	ND<0.00027	ND<0.00028	ND<0.00020
三氯乙烯	mg/L	0.025	0.05	ND<0.00026	ND<0.00025	ND<0.00025	ND<0.00025	ND<0.00025	ND<0.00021	ND<0.00028
四氯乙烯	mg/L	0.025	0.05	ND<0.00027	ND<0.00027	ND<0.00027	ND<0.00027	ND<0.00027	ND<0.00020	ND<0.00021
四氯化碳	mg/L	0.025	0.05	ND<0.00025	ND<0.00027	ND<0.00027	ND<0.00027	ND<0.00027	ND<0.00022	ND<0.00020
柴油總碳氫化合物	mg/L	*	*	0.115	0.123	0.218	0.097	0.282	0.169	ND<0.00022
總石油碳氫化合物	mg/L	5	10	<0.0142(0.133)	<0.157(0.140)	0.212	0.113	0.275	<0.161(0.142)	0.073
氟化物	mg/L	0.25	0.5	<0.004(0.0005)	ND<0.00053	ND<0.00053	ND<0.00053	<0.004(0.0007)	ND<0.00052	<0.085(0.066)
甲基第三丁基醚	mg/L	0.5	1	ND<0.0003	ND<0.00024	ND<0.00024	ND<0.00024	ND<0.00024	ND<0.00021	ND<0.00052
甲醛	mg/L	*	*	ND<0.00515	<0.0286(0.00849)	<0.0286(0.00794)	ND<0.00625	ND<0.00625	ND<0.00628	ND<0.00021
1,2-二氯苯	mg/L	0.025	0.05	ND<0.00027	ND<0.00043	ND<0.00043	ND<0.00043	ND<0.00043	ND<0.00046	<0.0286(0.00961)
3,3'-二氯聯苯胺	mg/L	0.05	0.1	ND<0.00053	ND<0.00055	ND<0.00055	ND<0.00055	ND<0.00055	ND<0.00060	ND<0.00046
1,1,1-三氯乙烷	mg/L	1	2	ND<0.00025	ND<0.00025	ND<0.00025	ND<0.00025	ND<0.00025	ND<0.00021	ND<0.00060

註：1.「*」表示法規尚未規定，「-」表示並無監測

- 若低於方法偵測極限之測定值以「ND」表示，若高於方法偵測極限(MDL)但低於檢量線最低點濃度時，以「<檢測報告最低位數單位值」表示
- 第二類地下水污染管制標準法源：102.12.18 環署土字第 1020109478 號令發布。
- 第二類地下水污染管制標準法源：102.12.18 環署土字第 1020109443 號令發布。

環評井 9 歷年之地下水水質與監測標準及管制標準比較

分析項目	單位	監測標準	管制標準	111 年第 4 季	112 年第 1 季				
水溫	°C	*	*	30.2	26				
pH 值	-	*	*	8.1	7.8				
濁度	NTU	*	*	1.2	0.75				
導電度	µmho/cm	*	*	522	501				
總溶解固體	mg/L	1250	*	352	335				
總硬度	mg/L	750	*	192	177				
氯鹽	mg/L	625	*	38.8	31.6				
總餘氯	mg/L	*	*	ND(<0.020)	0.28				
硫酸鹽	mg/L	625	*	52.1	104				
硫化物	mg/L	*	*	ND(<0.0025)	ND<0.0025				
氨氮	mg/L	0.25	*	0.28	0.28				
亞硝酸鹽氮	mg/L	5	10	<0.01(0.001)	ND<0.00015				
硝酸鹽氮	mg/L	50	100	0.02	0.16				
無機氯含量	mg/L	*	*	0.3	0.44				
總含氯量	mg/L	*	*	0.34	0.46				
氯鹽	mg/L	4	8	0.14	0.14				
鎘	mg/L	0.025	0.05	<0.002(0.000)	ND<0.00037				
鉻	mg/L	0.25	0.5	<0.005(0.001)	ND<0.00056				
銅	mg/L	5	10	ND(<0.0011)	ND<0.0011				
鎳	mg/L	0.5	1	ND(<0.0017)	ND<0.0017				
鉛	mg/L	0.05	0.1	ND(<0.0031)	ND<0.0031				
鋅	mg/L	25	50	0.011	0.02				
汞	mg/L	0.01	0.02	ND(<0.00011)	ND<0.00011				
砷	mg/L	0.25	0.5	0.0094	0.0178				
鐵	mg/L	1.5	*	0.069	0.368				
錳	mg/L	0.25	*	0.373	0.398				
油脂	mg/L	*	*	ND(<2.0)	ND(<2.0)				
總有機碳(TOC)	mg/L	10	*	0.9	6.6				
總酚	mg/L	0.14	*	ND(<0.0021)	ND(<0.0021)				
2,4,5-三氯酚	mg/L	1.85	3.7	ND(<0.00037)	ND<0.00037				
2,4,6-三氯酚	mg/L	0.05	0.1	ND(<0.00057)	ND<0.00057				
五氯酚	mg/L	0.04	0.08	ND(<0.00041)	ND<0.00041				
苯	mg/L	0.025	0.05	ND(<0.00023)	ND<0.00023				
甲苯	mg/L	5	10	ND(<0.00025)	ND<0.00025				
二甲苯	mg/L	50	100	ND(<0.00036)	ND<0.00036				
乙苯	mg/L	3.5	7	ND(<0.00023)	ND<0.00023				
氯苯	mg/L	0.5	1	ND(<0.00027)	ND<0.00027				
1,4-二氯苯	mg/L	0.375	0.75	ND(<0.00041)	ND<0.00041				
萘	mg/L	0.2	0.4	ND(<0.00039)	ND<0.00039				
氯甲烷	mg/L	0.15	0.3	ND(<0.00027)	ND<0.00027				
二氯甲烷	mg/L	0.025	0.05	ND(<0.00038)	ND<0.00038				
氯仿	mg/L	0.5	1	ND(<0.00025)	ND<0.00025				
1,1-二氯乙烷	mg/L	4.25	8.5	ND(<0.00022)	ND<0.00022				
1,2-二氯乙烷	mg/L	3	6	ND(<0.00027)	ND<0.00027				
1,1,2-三氯乙烷	mg/L	0.025	0.05	ND(<0.00033)	ND<0.00033				
氯乙烯	mg/L	0.01	0.02	ND(<0.00022)	ND<0.00022				
1,1-二氯乙烯	mg/L	0.035	0.07	ND(<0.00021)	ND<0.00021				
順-1,2-二氯乙烯	mg/L	0.35	0.7	ND(<0.00020)	ND<0.00020				
反-1,2-二氯乙烯	mg/L	0.5	1	ND(<0.00028)	ND<0.00028				
三氯乙烯	mg/L	0.025	0.05	ND(<0.00021)	ND<0.00021				
四氯乙烯	mg/L	0.025	0.05	ND(<0.00020)	ND<0.00020				
四氯化碳	mg/L	0.025	0.05	ND(<0.00022)	ND<0.00022				
柴油總碳氫化合物	mg/L	*	*	0.112	0.135				
總石油碳氫化合物	mg/L	5	10	<0.117(0.100)	<0.194(0.192)				
氯化物	mg/L	0.25	0.5	ND(<0.00052)	ND<0.00052				
甲基第三基醚	mg/L	0.5	1	ND(<0.00021)	ND<0.00021				
甲醛	mg/L	*	*	<0.0286(0.0112)	ND(<0.00628)				
1,2-二氯苯	mg/L	0.025	0.05	ND(<0.00046)	ND<0.00046				
3,3'-二氯聯苯胺	mg/L	0.05	0.1	ND(<0.00060)	ND<0.00060				
1,1,1-三氯乙烷	mg/L	1	2	ND(<0.00021)	ND<0.00021				

註：1.「*」表示法規尚未規定，“-”表示並無監測

- 2.若低於方法偵測極限之測定值以「ND」表示，若高於方法偵測極限(MDL)但低於檢量線最低點濃度時，以『<檢測報告最低位數單位值』表示
- 3.第二類地下水污染管制標準法源：102.12.18 環署土字第 1020109478 號令發布。
- 4.第二類地下水污染監測標準法源：102.12.18 環署土字第 1020109443 號令發布。

環評井 10 歷年之地下水水質與監測標準及管制標準比較

分析項目	單位	監測基準	管制標準	98 年 第 2 季	98 年 第 3 季	98 年 第 4 季	99 年 第 1 季	99 年 第 2 季
水溫	℃	*	*	27.4	25.9	26.7	25	26.5
pH 值	-	*	*	7.8	7.8	7.8	7.9	7.9
濁度	NTU	*	*	16	75	34	90	75
導電度	µmho/cm	*	*	4750	4450	4350	5750	6530
總溶解固體	mg/L	1250	*	3220	2690	2530	2950	3460
總硬度	mg/L	750	*	512	438	670	474	521
氯鹽	mg/L	625	*	619	607	942	1280	1390
總餘氯	mg/L	*	*	<0.02	0.04	0.02	0.14	0.03
硫酸鹽	mg/L	625	*	593	566	513	496	495
硫化物	mg/L	*	*	ND	ND	ND	ND	ND
氨氮	mg/L	0.25	*	0.23	0.18	0.61	0.79	0.6
亞硝酸鹽氮	mg/L	*	10	0.01	<0.01	ND	<0.01	0.01
硝酸鹽氮	mg/L	25	100	ND	0.11	ND	0.01	0.01
無機氮含量	mg/L	*	*	—	0.29	0.61	0.8	0.62
總含氮量	mg/L	*	*	1.03	1.01	0.74	2.68	1.22
氯鹽	mg/L	*	*	1.21	1.12	2.32	1.45	2
鎘	mg/L	0.025	0.05	ND	ND	ND	ND	ND
鉻	mg/L	0.25	0.5	0.005	ND	ND	ND	ND
銅	mg/L	5	10	0.05	ND	ND	ND	ND
鎳	mg/L	*	1	ND	ND	ND	ND	ND
鉛	mg/L	0.25	0.5	ND	ND	ND	ND	ND
鋅	mg/L	25	50	0.016	0.028	<0.020(0.015)	<0.020(0.014)	<0.020(0.014)
汞	mg/L	*	0.02	ND	ND	ND	ND	ND
砷	mg/L	0.25	0.5	0.01	0.0075	0.0085	0.0156	0.0193
鐵	mg/L	1.5	*	0.078	0.044	<0.100(0.046)	<0.100(0.064)	0.256
錳	mg/L	0.25	*	0.158	0.218	0.169	0.155	0.159
油脂	mg/L	*	*	<1.0	<1.0	<1.0	<1.0	<1.0
總有機碳(TOC)	mg/L	10	*	0.9	0.6	1.2	4.5	2.8
總酚	mg/L	*	0.14	ND	ND	ND	ND	ND
2,4,5-三氯酚	mg/L	*	*	—	—	—	—	—
2,4,6-三氯酚	mg/L	*	*	—	—	—	—	—
五氯酚	mg/L	*	*	—	—	—	—	—
苯	mg/L	*	0.05	ND	ND	ND	ND	ND
甲苯	mg/L	*	10	ND	ND	ND	ND	0.00109
二甲苯	mg/L	*	100	ND	ND	ND	ND	ND
乙苯	mg/L	*	7	ND	ND	ND	ND	ND
氯苯	mg/L	*	1	—	—	—	ND	ND
1,4-二氯苯	mg/L	*	0.75	—	—	—	ND	ND
萘	mg/L	*	0.4	—	ND	ND	ND	ND
氯甲烷	mg/L	*	0.3	—	—	—	ND	ND
二氯甲烷	mg/L	*	0.05	ND	ND	ND	ND	ND
氯仿	mg/L	*	1	—	ND	ND	ND	ND
1,1-二氯乙烷	mg/L	*	8.5	ND	ND	ND	ND	ND
1,2-二氯乙烷	mg/L	*	0.05	—	—	—	ND	ND
1,1,2-三氯乙烷	mg/L	*	0.05	—	—	ND	ND	ND
氯乙烯	mg/L	*	0.02	ND	ND	ND	ND	ND
1,1-二氯乙烯	mg/L	*	0.07	—	ND	ND	ND	ND
順-1,2-二氯乙烯	mg/L	*	0.7	—	—	—	ND	ND
反-1,2-二氯乙烯	mg/L	*	1	—	—	—	ND	ND
三氯乙烯	mg/L	*	0.05	—	—	—	ND	ND
四氯乙烯	mg/L	*	0.05	—	—	—	ND	ND
四氯化碳	mg/L	*	0.05	—	—	—	ND	ND
總石油碳氫化合物	mg/L	*	*	—	—	—	—	—
氯化物	mg/L	*	0.5	—	—	ND	ND	ND
甲基第三丁基醚	mg/L	*	*	ND	ND	ND	ND	ND
甲醛	mg/L	*	*	—	ND	ND	ND	ND
1,2-二氯苯	mg/L	*	*	—	—	—	—	—
3,3'-二氯聯苯胺	mg/L	*	*	—	—	—	—	—
1,1,1-三氯乙烷	mg/L	*	*	—	—	—	—	—
柴油總碳氫化合物	mg/L	*	10	<0.5	<0.50	<0.50	<0.50	<0.50

註：1.「*」表示法規尚未規定，“—”表示並無監測

2.若低於方法偵測極限之測定值以「ND」表示，若高於方法偵測極限(MDL)但低於檢量線最低點濃度時，以『<檢測報告最低位數單位值』表示

3.第二類地下水污染管制標準法源：98.1.15 環署土字第 0980003647 號令發布。

4.第二類地下水污染監測標準法源：90.11.21 環署水字第 0073671 號令發布。

環評井 10 歷年之地下水水質與監測標準及管制標準比較

分析項目	單位	監測基準	管制標準	99 年 第 3 季	99 年 第 4 季	100 年 第 1 季	100 年 第 2 季	100 年 第 3 季
水溫	°C	*	*	27.3	25.5	23.5	25.4	26.9
pH 值	-	*	*	7.9	7.9	7.9	7.9	7.8
濁度	NTU	*	*	22	13	100	160	13
導電度	umho/cm	*	*	6890	6320	4770	5100	5520
總溶解固體	mg/L	1250	*	4060	3740	2730	4340	3080
總硬度	mg/L	750	*	569	522	500	435	544
氯鹽	mg/L	625	*	1600	1410	960	1060	1280
總餘氯	mg/L	*	*	0.04	0.05	0.11	0.07	0.08
硫酸鹽	mg/L	625	*	597	532	457	462	505
硫化物	mg/L	*	*	ND	0.02	0.12	ND	ND
氨氮	mg/L	0.25	*	0.83	0.8	0.78	0.76	0.95
亞硝酸鹽氮	mg/L	*	10	0.01	<0.01	<0.01(0.003)	0.01	ND
硝酸鹽氮	mg/L	25	100	0	0.02	ND	<0.05(0.02)	<0.05(0.01)
無機氮含量	mg/L	*	*	0.84	0.82	0.78	0.79	0.95
總含氮量	mg/L	*	*	0.91	1.25	1.18	1.52	1.59
氯鹽	mg/L	*	*	1.65	1.61	1.44	1.47	1.44
鎘	mg/L	0.025	0.05	ND	ND	ND	ND	ND
鉻	mg/L	0.25	0.5	ND	ND	ND	<0.020(0.003)	ND
銅	mg/L	5	10	ND	ND	ND	ND	ND
鎳	mg/L	*	1	ND	ND	ND	<0.020(0.004)	<0.020(0.005)
鉛	mg/L	0.25	0.5	ND	ND	ND	ND	ND
鋅	mg/L	25	50	ND	0.043	<0.02(0.012)	<0.020(0.016)	<0.020(0.010)
汞	mg/L	*	0.02	ND	ND	ND	ND	ND
砷	mg/L	0.25	0.5	0.019	0.0258	0.0239	0.0238	0.0426
鐵	mg/L	1.5	*	<0.100(0.058)	0.078	0.101	<0.100(0.057)	0.1
錳	mg/L	0.25	*	0.219	0.18	0.213	0.17	0.24
油脂	mg/L	*	*	<1.0	<1.0	<1.0	<1.0	<1.0
總有機碳(TOC)	mg/L	10	*	0.8	0.6	0.6	2.4	0.4
總酚	mg/L	*	0.14	ND	ND	ND	ND	ND
2,4,5-三氯酚	mg/L	*	*	—	—	—	—	—
2,4,6-三氯酚	mg/L	*	*	—	—	—	—	—
五氯酚	mg/L	*	*	—	—	—	—	—
苯	mg/L	*	0.05	ND	ND	ND	ND	ND
甲苯	mg/L	*	10	ND	ND	ND	ND	ND
二甲苯	mg/L	*	100	ND	ND	ND	ND	ND
乙苯	mg/L	*	7	ND	ND	ND	ND	ND
氯苯	mg/L	*	1	ND	ND	ND	ND	ND
1,4-二氯苯	mg/L	*	0.75	ND	ND	ND	ND	ND
萘	mg/L	*	0.4	ND	ND	ND	ND	ND
氯甲烷	mg/L	*	0.3	ND	ND	ND	ND	ND
二氯甲烷	mg/L	*	0.05	ND	ND	ND	ND	ND
氯仿	mg/L	*	1	ND	ND	ND	ND	ND
1,1-二氯乙烷	mg/L	*	8.5	ND	ND	ND	ND	ND
1,2-二氯乙烷	mg/L	*	0.05	ND	ND	ND	ND	ND
1,1,2-三氯乙烷	mg/L	*	0.05	ND	ND	ND	ND	ND
氯乙烯	mg/L	*	0.02	ND	ND	ND	ND	ND
1,1-二氯乙烯	mg/L	*	0.07	ND	ND	ND	ND	ND
順-1,2-二氯乙烯	mg/L	*	0.7	ND	ND	ND	ND	ND
反-1,2-二氯乙烯	mg/L	*	1	ND	ND	ND	ND	ND
三氯乙烯	mg/L	*	0.05	ND	ND	ND	ND	ND
四氯乙烯	mg/L	*	0.05	ND	ND	ND	ND	ND
四氯化碳	mg/L	*	0.05	ND	ND	ND	ND	ND
總石油碳氫化合物	mg/L	*	*	—	—	—	—	—
氟化物	mg/L	*	0.5	ND	ND	ND	ND	ND
甲基第三丁基醚	mg/L	*	*	ND	ND	ND	ND	ND
甲醛	mg/L	*	*	ND	ND	ND	ND	ND
1,2-二氯苯	mg/L	*	*	—	—	—	—	—
3,3'-二氯聯苯胺	mg/L	*	*	—	—	—	—	—
1,1,1-三氯乙烷	mg/L	*	*	—	—	—	—	—
柴油總碳氫化合物	mg/L	*	10	<0.50	<0.5	<0.50	<0.500	<0.500

註：1.「*」表示法規尚未規定，“—”表示並無監測

2.若低於方法偵測極限之測定值以「ND」表示，若高於方法偵測極限(MDL)但低於檢量線最低點濃度時，以『<檢測報告最低位數單位值』表示

3.第二類地下水污染管制標準法源：98.1.15 環署土字第 0980003647 號令發布。

4.第二類地下水污染監測標準法源：90.11.21 環署水字第 0073671 號令發布。

環評井 10 歷年之地下水水質與監測標準及管制標準比較

分析項目	單位	監測基準	管制標準	100 年 第 4 季	101 年 第 1 季	101 年 第 2 季	101 年 第 3 季	101 年 第 4 季
水溫	℃	*	*	26.5	24.4	23.7	26.8	25.1
pH 值	-	*	*	7.7	7.7	7.6	7.6	7.8
濁度	NTU	*	*	8.4	6.7	2.2	8.7	20
導電度	μmho/cm	*	*	4120	3840	3230	6520	5430
總溶解固體	mg/L	1250	*	2470	2820	2180	4840	3260
總硬度	mg/L	750	*	575	866	735	1030	529
氯鹽	mg/L	625	*	917	707	525	1710	1250
總餘氯	mg/L	*	*	0.09	0.1	0.05	<0.02	0.1
硫酸鹽	mg/L	625	*	423	711	494	836	507
硫化物	mg/L	*	*	ND	ND	ND	ND	ND
氨氮	mg/L	0.25	*	0.85	0.66	0.57	0.99	1.34
亞硝酸鹽氮	mg/L	*	10	<0.01(0.001)	<0.01(0.001)	ND	ND	0.01
硝酸鹽氮	mg/L	25	100	ND	<0.05(0.01)	<0.05(0.01)	ND	ND
無機氮含量	mg/L	*	*	0.85	0.66	0.58	0.99	1.35
總含氮量	mg/L	*	*	0.96	0.7	0.63	1.31	1.38
氟鹽	mg/L	*	*	1.27	0.9	1.04	1.07	1.51
鎘	mg/L	0.025	0.05	ND	ND	ND	ND	ND
鉻	mg/L	0.25	0.5	ND	ND	ND<0.003	ND	ND
銅	mg/L	5	10	ND	ND	ND	ND	ND
鎳	mg/L	*	1	<0.020(0.004)	ND	ND	ND	ND
鉛	mg/L	0.25	0.5	ND	<0.020(0.004)	ND	ND	ND
鋅	mg/L	25	50	ND	ND	0.029	<0.020(0.019)	0.028
汞	mg/L	*	0.02	ND	ND	ND	ND	ND
砷	mg/L	0.25	0.5	0.014	0.0082	0.006	0.0112	0.0111
鐵	mg/L	1.5	*	<0.100(0.023)	<0.100(0.037)	<0.100(0.018)	<0.100(0.034)	<0.100(0.083)
錳	mg/L	0.25	*	0.287	0.476	0.421	0.502	0.278
油脂	mg/L	*	*	<1.0	<1.0	<1.0	<1.0	<1.0
總有機碳(TOC)	mg/L	10	*	0.4	0.6	0.4	0.2	0.3
總酚	mg/L	*	0.14	ND	ND	ND	ND	ND
2,4,5-三氯酚	mg/L	*	*	-	-	-	-	-
2,4,6-三氯酚	mg/L	*	*	-	-	-	-	-
五氯酚	mg/L	*	*	-	-	-	-	-
苯	mg/L	*	0.05	ND	ND	ND	ND	ND
甲苯	mg/L	*	10	ND	ND	ND	ND	ND
二甲苯	mg/L	*	100	ND	ND	ND	ND	ND
乙苯	mg/L	*	7	ND	ND	ND	ND	ND
氯苯	mg/L	*	1	ND	ND	ND	ND	ND
1,4-二氯苯	mg/L	*	0.75	ND	ND	ND	ND	ND
苯	mg/L	*	0.4	ND	ND	ND	ND	ND
氯甲烷	mg/L	*	0.3	ND	ND	ND	ND	ND
二氯甲烷	mg/L	*	0.05	ND	ND	ND	ND	ND
氯仿	mg/L	*	1	ND	ND	ND	ND	ND
1,1-二氯乙烷	mg/L	*	8.5	ND	ND	ND	ND	ND
1,2-二氯乙烷	mg/L	*	0.05	ND	ND	ND	ND	ND
1,1,2-三氯乙烷	mg/L	*	0.05	ND	ND	ND	ND	ND
氯乙烯	mg/L	*	0.02	ND	ND	ND	ND	ND
1,1-二氯乙烯	mg/L	*	0.07	ND	ND	ND	ND	ND
順-1,2-二氯乙烯	mg/L	*	0.7	ND	ND	ND	ND	ND
反-1,2-二氯乙烯	mg/L	*	1	ND	ND	ND	ND	ND
三氯乙烯	mg/L	*	0.05	ND	ND	ND	ND	ND
四氯乙烯	mg/L	*	0.05	ND	ND	ND	ND	ND
四氯化碳	mg/L	*	0.05	ND	ND	ND	ND	ND
總石油碳氫化合物	mg/L	*	*	-	-	-	-	-
氯化物	mg/L	*	0.5	ND	ND	ND	ND	ND
甲基第三丁基醚	mg/L	*	*	ND	ND	ND	ND	ND
甲醛	mg/L	*	*	ND	<1.00	<1.00	<1.00	<1.00
1,2-二氯苯	mg/L	*	*	-	-	-	-	-
3,3'-二氯聯苯胺	mg/L	*	*	-	-	-	-	-
1,1,1-三氯乙烷	mg/L	*	*	-	-	-	-	-
柴油總碳氫化合物	mg/L	*	10	<0.500	<0.500	<0.500	<0.500	<0.500

註：1.「*」表示法規尚未規定，「-」表示並無監測

- 若低於方法偵測極限之測定值以「ND」表示，若高於方法偵測極限(MDL)但低於檢量線最低點濃度時，以「<檢測報告最低位數單位值」表示
- 第二類地下水污染管制標準法源：98.1.15 環署土字第 0980003647 號令發布。
- 第二類地下水污染監測標準法源：90.11.21 環署水字第 0073671 號令發布。

環評井 10 歷年之地下水水質與監測標準及管制標準比較

分析項目	單位	監測基準	管制標準	102 年 第 1 季	102 年 第 2 季	102 年 第 3 季	102 年 第 4 季
水溫	℃	*	*	24.4	24.1	30.5	26
pH 值	-	*	*	7.3	7.5	7.7	7.8
濁度	NTU	*	*	1.5	2	1.7	7.2
導電度	µmho/cm	*	*	4570	4530	5740	7040
總溶解固體	mg/L	1250	*	2880	2740	3360	4320
總硬度	mg/L	750	*	763	702	526	748
氯鹽	mg/L	625	*	1140	968	1340	1700
總餘氯	mg/L	*	*	0.03	0.07	0.03	0.1
硫酸鹽	mg/L	625	*	514	527	534	664
硫化物	mg/L	*	*	ND	ND	ND	ND
氫氣	mg/L	0.25	*	0.83	0.74	2.39	2.77
亞硝酸鹽氮	mg/L	*	10	ND	ND	<0.01(0.004)	<0.01(0.001)
硝酸鹽氮	mg/L	25	100	ND	ND	ND	<0.05(0.01)
無機氮含量	mg/L	*	*	0.84	0.75	2.4	2.78
總含氮量	mg/L	*	*	0.89	0.8	2.49	2.88
氯鹽	mg/L	*	*	1.23	1.07	1.46	1.28
鎘	mg/L	0.025	0.05	<0.003(0.001)	ND	ND	ND
鉻	mg/L	0.25	0.5	ND	ND	ND	ND
銅	mg/L	5	10	ND	ND	ND	ND
鎳	mg/L	*	1	ND	<0.020(0.003)	ND	ND
鉛	mg/L	0.25	0.5	0.021	ND	ND	ND
鋅	mg/L	25	50	<0.020(0.016)	<0.020(0.008)	0.022	ND
汞	mg/L	*	0.02	ND	ND	ND	ND
砷	mg/L	0.25	0.5	0.0119	0.0081	0.0183	0.0202
鐵	mg/L	1.5	*	<0.100(0.038)	<0.100(0.039)	<0.100(0.045)	<0.100(0.038)
錳	mg/L	0.25	*	0.331	0.373	0.249	0.294
油脂	mg/L	*	*	<1.0	<1.0	<1.0	<1.0
總有機碳(TOC)	mg/L	10	*	0.2	0.4	0.5	0.3
總酚	mg/L	*	0.14	ND	ND	ND	ND
2,4,5-三氯酚	mg/L	*	*	—	—	—	—
2,4,6-三氯酚	mg/L	*	*	—	—	—	—
五氯酚	mg/L	*	*	—	—	—	—
苯	mg/L	*	0.05	ND	ND	ND	ND
甲苯	mg/L	*	10	ND	ND	ND	ND
二甲苯	mg/L	*	100	ND	ND	ND	ND
乙苯	mg/L	*	7	ND	ND	ND	ND
氯苯	mg/L	*	1	ND	ND	ND	ND
1,4-二氯苯	mg/L	*	0.75	ND	ND	ND	ND
萘	mg/L	*	0.4	ND	ND	ND	ND
氯甲烷	mg/L	*	0.3	ND	ND	ND	ND
二氯甲烷	mg/L	*	0.05	ND	ND	ND	ND
氯仿	mg/L	*	1	ND	ND	ND	ND
1,1-二氯乙烷	mg/L	*	8.5	ND	ND	ND	ND
1,2-二氯乙烷	mg/L	*	0.05	ND	ND	ND	ND
1,1,2-三氯乙烷	mg/L	*	0.05	ND	ND	ND	ND
氯乙烯	mg/L	*	0.02	ND	ND	ND	ND
1,1-二氯乙烯	mg/L	*	0.07	ND	ND	ND	ND
順-1,2-二氯乙烯	mg/L	*	0.7	ND	ND	ND	ND
反-1,2-二氯乙烯	mg/L	*	1	ND	ND	ND	ND
三氯乙烯	mg/L	*	0.05	ND	ND	ND	ND
四氯乙烯	mg/L	*	0.05	ND	ND	ND	ND
四氯化碳	mg/L	*	0.05	ND	ND	ND	ND
總石油碳氫化合物	mg/L	*	*	—	—	—	—
氟化物	mg/L	*	0.5	<0.01(0.001)	ND	ND	ND
甲基第三丁基醚	mg/L	*	*	ND	ND	ND	ND
甲醛	mg/L	*	*	<1.00	<1.00	<1.00	<1.00
1,2-二氯苯	mg/L	*	*	—	—	—	—
3,3'-二氯聯苯胺	mg/L	*	*	—	—	—	—
1,1,1-三氯乙烷	mg/L	*	*	—	—	—	—
柴油總碳氫化合物	mg/L	*	10	<0.500	<0.500	<0.500	<0.500

註：1. 「*」表示法規尚未規定，「—」表示並無監測

2. 若低於方法偵測極限之測定值以「ND」表示，若高於方法偵測極限(MDL)但低於檢量線最低點濃度時，以「<檢測報告最低位數單位值」表示

3. 第二類地下水污染管制標準法源：98.1.15 環署土字第 0980003647 號令發布。

4. 第二類地下水污染監測標準法源：90.11.21 環署水字第 0073671 號令發布。

環評井 10 歷年之地下水水質與監測標準及管制標準比較

分析項目	單位	監測標準	管制標準	103 年 第 1 季	103 年 第 2 季	103 年 第 3 季	103 年 第 4 季	104 年 第 1 季	104 年 第 2 季	104 年 第 3 季
水溫	℃	*	*	25	25.4	29.6	27.4	24.7	27	29.9
pH 值	-	*	*	7.6	7.6	7.8	7.6	8.2	7.6	7.6
濁度	NTU	*	*	4.7	14	6	1.4	1.2	0.6	0.65
導電度	μmho/cm	*	*	3990	4010	4	4020	4580	4470	3790
總溶解固體	mg/L	1250	*	2440	2460	2820	2390	3010	2530	2640
總硬度	mg/L	750	*	653	615	501	525	751	617	646
氯鹽	mg/L	625	*	935	907	961	918	1210	990	732
總餘氯	mg/L	*	*	0.03	0.04	0.07	ND	ND	ND	ND
硫酸鹽	mg/L	625	*	388	414	421	382	477	128	439
硫化物	mg/L	*	*	ND	ND	0.04	ND	ND	ND	ND
氨氮	mg/L	0.25	*	1.17	0.81	1.78	0.87	1.69	0.98	1.2
亞硝酸鹽氮	mg/L	5	10	<0.01(0.002)	<0.01(0.002)	<0.01(0.003)	0.26	ND	0.74	0.02
硝酸鹽氮	mg/L	50	100	ND	ND	<0.05(0.04)	0.04	ND	0.25	0.01
無機氮含量	mg/L	*	*	1.18	0.82	1.82	1.17	1.69	1.97	1.23
總含氮量	mg/L	*	*	3.2	1.35	2.01	1.68	1.93	2.36	1.4
氯鹽	mg/L	4	8	0.94	1.08	1.35	1.89	1.28	1.17	1.1
鎘	mg/L	0.025	0.05	ND	ND	ND	ND	ND	ND	ND
鉻	mg/L	0.25	0.5	ND	ND	ND	ND	ND	ND	0.004
銅	mg/L	5	10	ND	ND	<0.020(0.009)	ND	ND	ND	ND
鎳	mg/L	0.5	1	0.087	<0.020(0.004)	ND	0.004	0.003	0.014	0.003
鉛	mg/L	0.05	0.1	ND	ND	ND	ND	ND	ND	0.008
鋅	mg/L	25	50	<0.020(0.009)	ND	<0.020(0.008)	0.017	0.004	ND	0.006
汞	mg/L	0.01	0.02	ND	ND	ND	ND	ND	ND	ND
砷	mg/L	0.25	0.5	0.0111	0.0059	0.0114	0.0082	0.0091	0.0025	0.0034
鐵	mg/L	1.5	*	0.169	<0.100(0.028)	<0.100(0.050)	0.684	0.152	0.055	0.103
錳	mg/L	0.25	*	0.29	0.283	0.244	0.238	0.399	0.325	0.513
油脂	mg/L	*	*	1	<1.0	<1.0	0.7	3.2	2.5	1.7
總有機碳(TOC)	mg/L	10	*	0.4	0.4	0.4	3.2	3.5	2.6	2.5
總酚	mg/L	0.14	*	ND	ND	ND	ND	ND	ND	ND
2,4,5-三氯酚	mg/L	1.85	3.7	—	—	—	ND	ND	ND	ND
2,4,6-三氯酚	mg/L	0.05	0.1	—	—	—	ND	ND	ND	ND
五氯酚	mg/L	0.04	0.08	—	—	—	ND	ND	ND	ND
苯	mg/L	0.025	0.05	ND	ND	ND	ND	ND	ND	ND
甲苯	mg/L	5	10	ND	ND	ND	ND	ND	ND	ND
二甲苯	mg/L	50	100	ND	ND	ND	ND	ND	ND	ND
乙苯	mg/L	3.5	7	ND	ND	ND	ND	ND	ND	ND
氯苯	mg/L	0.5	1	ND	ND	ND	ND	ND	ND	ND
1,4-二氯苯	mg/L	0.375	0.75	ND	ND	ND	ND	ND	ND	ND
萘	mg/L	0.2	0.4	ND	ND	ND	ND	ND	ND	ND
氯甲烷	mg/L	0.15	0.3	ND	ND	ND	ND	ND	ND	ND
二氯甲烷	mg/L	0.025	0.05	ND	ND	ND	ND	ND	ND	ND
氯仿	mg/L	0.5	1	ND	ND	ND	ND	ND	ND	ND
1,1-二氯乙烷	mg/L	4.25	8.5	ND	ND	ND	ND	ND	ND	ND
1,2-二氯乙烷	mg/L	3	6	ND	ND	ND	ND	ND	ND	ND
1,1,2-三氯乙烷	mg/L	0.025	0.05	ND	ND	ND	ND	ND	ND	ND
氯乙烯	mg/L	0.01	0.02	ND	ND	ND	ND	ND	ND	ND
1,1-二氯乙烯	mg/L	0.035	0.07	ND	ND	ND	ND	ND	ND	ND
順-1,2-二氯乙烯	mg/L	0.35	0.7	ND	ND	ND	ND	ND	ND	ND
反-1,2-二氯乙烯	mg/L	0.5	1	ND	ND	ND	ND	ND	ND	ND
三氯乙烯	mg/L	0.025	0.05	ND	ND	ND	ND	ND	ND	ND
四氯乙烯	mg/L	0.025	0.05	ND	ND	ND	ND	ND	ND	ND
四氯化碳	mg/L	0.025	0.05	ND	ND	ND	ND	ND	ND	ND
總石油碳氫化合物	mg/L	5	10	—	<0.500	<0.500	ND	ND	ND	ND
氯化物	mg/L	0.25	0.5	<0.008(0.005)	ND	ND	ND	ND	ND	ND
甲基第三丁基醚	mg/L	0.5	1	ND	ND	ND	ND	ND	ND	ND
甲醛	mg/L	*	*	<1.00	<1.00	<1.00	0.00187	0.00096	ND	ND
1,2-二氯苯	mg/L	0.025	0.05	—	ND	ND	ND	ND	ND	ND
3,3'-二氯聯苯胺	mg/L	0.05	0.1	—	—	—	ND	ND	ND	ND
1,1,1-三氯乙烷	mg/L	1	2	—	—	—	ND	ND	ND	ND
柴油總碳氫化合物	mg/L	*	*	<0.500	<0.500	ND	ND	—	—	—

註：1.「*」表示法規尚未規定，“—”表示並無監測

2.若低於方法偵測極限之測定值以「ND」表示，若高於方法偵測極限(MDL)但低於檢量線最低點濃度時，以「<檢測報告最低位數單位值」表示

3.第二類地下水污染管制標準法源：102.12.18 環署土字第 1020109478 號令發布。

4.第二類地下水污染監測標準法源：102.12.18 環署土字第 1020109443 號令發布。

環評井 10 歷年之地下水水質與監測標準及管制標準比較

分析項目	單位	監測標準	管制標準	104 年 第 4 季	105 年 第 1 季	105 年 第 2 季	105 年 第 3 季	105 年 第 4 季	106 年 第 1 季	106 年 第 2 季
水溫	°C	*	*	30.3	24.1	26.4	30.6	25.8	23.2	26.3
pH 值	-	*	*	7.74	7.9	8.1	8	7.9	7.9	7.9
濁度	NTU	*	*	0.85	1.4	1	1.7	2.2	2.8	1.2
導電度	umho/cm	*	*	6630	3850	2370	2650	4860	3080	2190
總溶解固體	mg/L	1250	*	3860	2550	1450	1790	2870	1870	1340
總硬度	mg/L	750	*	622	417	295	358	464	1980	451
氯鹽	mg/L	625	*	1590	962	439	649	1160	599	444
總餘氯	mg/L	*	*	0.05	ND<0.04	ND<0.04	ND<0.04	ND<0.04	ND<0.04	0.3
硫酸鹽	mg/L	625	*	867	447	382	453	464	455	319
硫化物	mg/L	*	*	0.02	ND<0.01	ND<0.01	ND<0.01	ND<0.007	0.02	ND<0.015
氫氣	mg/L	0.25	*	2.05	1.42	1.52	2.56	2.52	1.57	1.2
亞硝酸鹽氮	mg/L	5	10	0.01	ND<0.001	0.02	ND<0.001	ND<0.001	ND<0.001	ND<0.001
硝酸鹽氮	mg/L	50	100	0.39	ND<0.004	0.01	0.01	ND<0.01	ND<0.004	0.03
無機氯含量	mg/L	*	*	2.45	1.42	1.55	2.57	2.52	1.57	1.23
總含氮量	mg/L	*	*	2.52	1.85	1.59	2.21	2.26	1.81	1.49
氯鹽	mg/L	4	8	1.18	1.19	1.3	1.27	1.29	1.27	1.13
鎘	mg/L	0.025	0.05	ND<0.002	ND<0.002	ND<0.002	ND<0.002	ND<0.0003	ND<0.002	ND<0.002
鉻	mg/L	0.25	0.5	ND<0.002	ND<0.002	ND<0.002	ND<0.002	ND<0.0027	ND<0.002	ND<0.002
銅	mg/L	5	10	ND<0.005	ND<0.005	ND<0.005	ND<0.005	ND<0.0024	0.006	ND<0.005
鎳	mg/L	0.5	1	ND<0.002	ND<0.002	ND<0.003	ND<0.003	ND<0.0027	ND<0.003	ND<0.003
鉛	mg/L	0.05	0.1	ND<0.006	ND<0.006	ND<0.005	ND<0.005	ND<0.0024	0.006	ND<0.006
鋅	mg/L	25	50	0.009	0.021	0.005	0.012	0.015	0.004	0.009
汞	mg/L	0.01	0.02	ND<0.0003	ND<0.0003	ND<0.0003	ND<0.0003	ND<0.0002	ND<0.0003	ND<0.0003
砷	mg/L	0.25	0.5	0.0124	0.0131	0.0168	0.0213	0.0232	0.0214	0.0143
鐵	mg/L	1.5	*	0.177	0.019	0.286	0.252	0.045	0.123	0.168
錳	mg/L	0.25	*	0.267	0.214	0.159	0.172	0.191	0.182	0.132
油脂	mg/L	*	*	0.8	0.1	1.7	0.3	0.6	0.4	0.2
總有機碳(TOC)	mg/L	10	*	1.8	4.2	2.9	4.1	2.1	3.2	2.4
總酚	mg/L	0.14	*	ND<0.0021	ND<0.0021	ND<0.0021	ND<0.0021	ND<0.0016	ND<0.0021	ND<0.0021
2,4,5-三氯酚	mg/L	1.85	3.7	ND<0.00168	ND<0.00145	ND<0.00145	ND<0.00145	ND<0.00145	ND<0.00145	ND<0.00198
2,4,6-三氯酚	mg/L	0.05	0.1	ND<0.00169	ND<0.00135	ND<0.00135	ND<0.00135	ND<0.00135	ND<0.00135	ND<0.00191
五氯酚	mg/L	0.04	0.08	ND<0.00187	ND<0.00144	ND<0.00144	ND<0.00144	ND<0.00144	ND<0.00144	ND<0.00173
苯	mg/L	0.025	0.05	ND<0.0016	ND<0.00160	ND<0.00037	ND<0.00037	ND<0.00050	ND<0.00050	ND<0.00014
甲苯	mg/L	5	10	ND<0.00141	ND<0.00141	ND<0.00017	ND<0.00017	ND<0.00014	ND<0.00014	ND<0.00014
二甲苯	mg/L	50	100	ND<0.002	ND<0.00200	ND<0.001	ND<0.001	ND<0.00082	ND<0.00082	ND<0.00051
乙苯	mg/L	3.5	7	ND<0.00144	ND<0.00144	ND<0.00017	ND<0.00017	ND<0.00014	ND<0.00014	ND<0.00016
氯苯	mg/L	0.5	1	ND<0.00153	ND<0.001513	ND<0.00155	ND<0.00155	ND<0.00161	ND<0.00161	ND<0.00036
1,4-二氯苯	mg/L	0.375	0.75	ND<0.00152	ND<0.00152	ND<0.00036	ND<0.00036	ND<0.00055	ND<0.00055	ND<0.00036
萘	mg/L	0.2	0.4	ND<0.00153	ND<0.00153	ND<0.00018	ND<0.00018	ND<0.00014	ND<0.00014	ND<0.00033
氯甲烷	mg/L	0.15	0.3	ND<0.00155	ND<0.00155	ND<0.00167	ND<0.00167	ND<0.00182	ND<0.00182	ND<0.00149
二氯甲烷	mg/L	0.025	0.05	ND<0.00169	ND<0.00169	ND<0.00037	ND<0.00037	ND<0.00065	ND<0.00065	ND<0.00044
氯仿	mg/L	0.5	1	ND<0.00153	ND<0.00153	ND<0.00039	ND<0.00039	ND<0.00063	ND<0.00063	ND<0.00040
1,1-二氯乙烷	mg/L	4.25	8.5	ND<0.00152	ND<0.00152	ND<0.0004	ND<0.0004	ND<0.00062	ND<0.00062	ND<0.00036
1,2-二氯乙烷	mg/L	3	6	ND<0.00157	ND<0.00157	ND<0.00037	ND<0.00037	ND<0.00054	ND<0.00054	ND<0.00037
1,1,2-三氯乙烷	mg/L	0.025	0.05	ND<0.00159	ND<0.00159	ND<0.00168	ND<0.00168	ND<0.00159	ND<0.00159	ND<0.00035
氯乙烯	mg/L	0.01	0.02	ND<0.00171	ND<0.00171	ND<0.00169	ND<0.00169	ND<0.00197	ND<0.00197	ND<0.00164
1,1-二氯乙烯	mg/L	0.035	0.07	ND<0.00166	ND<0.00166	ND<0.00161	ND<0.00161	ND<0.00196	ND<0.00196	ND<0.00153
順-1,2-二氯乙烯	mg/L	0.35	0.7	ND<0.00174	ND<0.00174	ND<0.00167	ND<0.00167	ND<0.00161	ND<0.00161	ND<0.00035
反-1,2-二氯乙烯	mg/L	0.5	1	ND<0.00171	ND<0.00171	ND<0.00037	ND<0.00037	ND<0.00065	ND<0.00065	ND<0.00169
三氯乙烯	mg/L	0.025	0.05	ND<0.00147	ND<0.00147	ND<0.00036	ND<0.00036	ND<0.00059	ND<0.00059	ND<0.00175
四氯乙烯	mg/L	0.025	0.05	ND<0.00158	ND<0.00158	ND<0.00163	ND<0.00163	ND<0.00173	ND<0.00173	ND<0.00039
四氯化碳	mg/L	0.025	0.05	ND<0.00169	ND<0.00169	ND<0.00039	ND<0.00039	ND<0.00017	ND<0.00017	ND<0.00158
總石油碳氫化合物	mg/L	5	10	ND<0.171	ND<0.171	ND<0.186	ND<0.152	ND<0.186	ND<0.186	ND<0.184
氯化物	mg/L	0.25	0.5	0.003	ND<0.002	ND<0.002	ND<0.002	0.007	ND<0.002	ND<0.002
甲基第三丁基醚	mg/L	0.5	1	ND<0.00142	ND<0.00142	ND<0.0004	ND<0.0004	ND<0.00050	ND<0.00050	ND<0.00134
甲醛	mg/L	*	*	ND<0.00294	0.0132	ND<0.00296	ND<0.00296	ND<0.00296	ND<0.00296	0.017
1,2-二氯苯	mg/L	0.025	0.05	ND<0.00165	ND<0.00165	ND<0.00017	ND<0.00017	ND<0.00016	ND<0.00016	ND<0.00035
3,3'-二氯聯苯胺	mg/L	0.05	0.1	ND<0.00213	ND<0.0014	ND<0.0014	ND<0.0014	ND<0.00140	ND<0.00140	ND<0.00137
1,1,1-三氯乙烷	mg/L	1	2	ND<0.00147	ND<0.00147	ND<0.00037	ND<0.00037	ND<0.00020	ND<0.00020	ND<0.00161
柴油總碳氫化合物	mg/L	*	*	-	ND<0.142	ND<0.156	ND<0.122	ND<0.156	ND<0.122	ND<0.122

註：1.「*」表示法規尚未規定，“-”表示並無監測

2.若低於方法偵測極限之測定值以「ND」表示，若高於方法偵測極限(MDL)但低於檢量線最低點濃度時，以「<檢測報告最低位數單位值」表示

3.第二類地下水污染管制標準法源：102.12.18 環署土字第 1020109478 號令發布。

4.第二類地下水污染監測標準法源：102.12.18 環署土字第 1020109443 號令發布。

環評井 10 歷年之地下水水質與監測標準及管制標準比較

分析項目	單位	監測標準	管制標準	106 年第 3 季	106 年第 4 季	107 年第 1 季	107 年第 2 季	107 年第 3 季	107 年第 4 季	108 年第 1 季
水溫	℃	*	*	31.2	27.7	21	24.5	30.1	26.6	22.3
pH 值	-	*	*	8	7.7	7.8	7.9	8	8	7.6
濁度	NTU	*	*	2.2	1.4	2.5	4.4	1	4.9	3.1
導電度	µmho/cm	*	*	4760	2450	1890	1980	2960	3150	2760
總溶解固體	mg/L	1250	*	2640	1370	1120	1390	1780	2430	1620
總硬度	mg/L	750	*	448	305	303	347	395	480	365
氯鹽	mg/L	625	*	974	510	292	339	656	918	708
總餘氯	mg/L	*	*	0.05	ND<0.04	0.05	ND<0.04	ND<0.04	ND<0.04	ND<0.04
硫酸鹽	mg/L	625	*	428	264	227	290	482	733	429
硫化物	mg/L	*	*	ND<0.01	ND<0.01	ND<0.01	ND<0.01	ND<0.01	ND<0.01	ND<0.01
氨氮	mg/L	0.25	*	2.01	1.61	1.36	1.65	1.75	1.97	1.4
亞硝酸鹽氮	mg/L	5	10	0.08	0.01	ND<0.001	0.03	0.01	0.1	ND<0.001
硝酸鹽氮	mg/L	50	100	0.01	0.01	0.03	0.01	0.01	0.09	0.01
無機氮含量	mg/L	*	*	2.1	1.63	1.39	1.69	1.77	2.16	1.41
總含氮量	mg/L	*	*	2.51	1.85	1.4	1.71	1.75	2.47	1.89
氯鹽	mg/L	4	8	1.24	1.3	1.39	1.28	1.2	1.18	1.22
鎘	mg/L	0.025	0.05	ND<0.002	ND<0.002	ND<0.002	ND<0.002	ND<0.002	ND<0.002	ND<0.002
鉻	mg/L	0.25	0.5	ND<0.002	ND<0.002	ND<0.002	ND<0.002	ND<0.002	ND<0.002	ND<0.002
銅	mg/L	5	10	ND<0.005	ND<0.005	ND<0.005	ND<0.005	ND<0.005	ND<0.005	ND<0.005
鎳	mg/L	0.5	1	ND<0.003	ND<0.003	ND<0.003	ND<0.003	ND<0.003	ND<0.003	ND<0.003
鉛	mg/L	0.05	0.1	0.007	ND<0.006	ND<0.006	ND<0.006	ND<0.006	ND<0.006	ND<0.006
鋅	mg/L	25	50	0.006	0.007	0.022	0.01	0.004	0.01	0.01
汞	mg/L	0.01	0.02	ND<0.0003	ND<0.0003	ND<0.0003	ND<0.0003	ND<0.0003	ND<0.0003	ND<0.0003
砷	mg/L	0.25	0.5	0.0253	0.0207	0.0152	0.0169	0.0206	0.0164	0.0215
鐵	mg/L	1.5	*	0.535	0.209	0.033	0.112	0.382	0.229	0.484
錳	mg/L	0.25	*	0.201	0.135	0.107	0.137	0.188	0.18	0.142
油脂	mg/L	*	*	1	1	3.2	0.5	1	0.6	0.2
總有機碳(TOC)	mg/L	10	*	2.5	2.2	2.4	1.1	0.7	3	1.3
總酚	mg/L	0.14	*	0.0028	ND<0.0021	ND<0.0021	ND<0.0021	ND<0.0021	ND<0.0021	ND<0.0021
2,4,5-三氯酚	mg/L	1.85	3.7	ND<0.00198	ND<0.00198	ND<0.00198	ND<0.00150	ND<0.00150	ND<0.00150	ND<0.00150
2,4,6-三氯酚	mg/L	0.05	0.1	ND<0.00191	ND<0.00191	ND<0.00191	ND<0.00156	ND<0.00156	ND<0.00156	ND<0.00156
五氯酚	mg/L	0.04	0.08	ND<0.00173	ND<0.00173	ND<0.00173	ND<0.00162	ND<0.00162	ND<0.00162	ND<0.00162
苯	mg/L	0.025	0.05	ND<0.00055	ND<0.00014	ND<0.00014	ND<0.00052	ND<0.00013	ND<0.00013	ND<0.00052
甲苯	mg/L	5	10	ND<0.00014	ND<0.00014	ND<0.00014	ND<0.00015	ND<0.00013	ND<0.00013	ND<0.00015
二甲苯	mg/L	50	100	ND<0.00082	ND<0.00051	ND<0.00051	ND<0.00081	ND<0.00049	ND<0.00049	ND<0.00081
乙苯	mg/L	3.5	7	ND<0.00013	ND<0.00016	ND<0.00016	ND<0.00014	ND<0.00013	ND<0.00013	ND<0.00014
氯苯	mg/L	0.5	1	ND<0.00135	ND<0.00036	ND<0.00036	ND<0.00140	ND<0.00036	ND<0.00036	ND<0.00140
1,4-二氯苯	mg/L	0.375	0.75	ND<0.00049	ND<0.00036	ND<0.00036	ND<0.00038	ND<0.00038	ND<0.00038	ND<0.00038
萘	mg/L	0.2	0.4	ND<0.00019	ND<0.00033	ND<0.00033	ND<0.00018	ND<0.00035	ND<0.00035	ND<0.00018
氯甲烷	mg/L	0.15	0.3	ND<0.00152	ND<0.00149	ND<0.00149	ND<0.00157	ND<0.00134	ND<0.00134	ND<0.00157
二氯甲烷	mg/L	0.025	0.05	ND<0.00065	ND<0.00044	ND<0.00044	ND<0.00052	ND<0.00049	ND<0.00049	ND<0.00052
氯仿	mg/L	0.5	1	ND<0.00063	ND<0.00040	ND<0.00040	ND<0.00046	ND<0.00039	ND<0.00039	ND<0.00046
1,1-二氯乙烷	mg/L	4.25	8.5	ND<0.00059	ND<0.00036	ND<0.00036	ND<0.00042	ND<0.00036	ND<0.00036	ND<0.00042
1,2-二氯乙烷	mg/L	3	6	ND<0.00015	ND<0.00037	ND<0.00037	ND<0.00016	ND<0.00037	ND<0.00037	ND<0.00016
1,1,2-三氯乙烷	mg/L	0.025	0.05	ND<0.00144	ND<0.00035	ND<0.00035	ND<0.00165	ND<0.00034	ND<0.00034	ND<0.00165
氯乙烯	mg/L	0.01	0.02	ND<0.00157	ND<0.00164	ND<0.00164	ND<0.00155	ND<0.00130	ND<0.00130	ND<0.00155
1,1-二氯乙烯	mg/L	0.035	0.07	ND<0.00169	ND<0.00153	ND<0.00153	ND<0.00138	ND<0.00130	ND<0.00130	ND<0.00138
順-1,2-二氯乙烯	mg/L	0.35	0.7	ND<0.00135	ND<0.00035	ND<0.00035	ND<0.00156	ND<0.00033	ND<0.00033	ND<0.00156
反-1,2-二氯乙烯	mg/L	0.5	1	ND<0.00065	ND<0.00169	ND<0.00169	ND<0.00046	ND<0.00130	ND<0.00130	ND<0.00046
三氯乙烯	mg/L	0.025	0.05	ND<0.00055	ND<0.00175	ND<0.00175	ND<0.00037	ND<0.00172	ND<0.00172	ND<0.00037
四氯乙烯	mg/L	0.025	0.05	ND<0.00139	ND<0.00039	ND<0.00039	ND<0.00164	ND<0.00040	ND<0.00040	ND<0.00164
四氯化碳	mg/L	0.025	0.05	ND<0.00015	ND<0.00158	ND<0.00158	ND<0.00016	ND<0.00118	ND<0.00118	ND<0.00016
柴油總碳氫化合物	mg/L	*	*	ND<0.122	ND<0.132	ND<0.132	ND<0.132	ND<0.132	ND<0.132	ND<0.132
總石油碳氫化合物	mg/L	5	10	ND<0.184	ND<0.184	ND<0.184	ND<0.198	ND<0.198	ND<0.198	ND<0.198
氯化物	mg/L	0.25	0.5	ND<0.002	ND<0.002	ND<0.002	ND<0.002	ND<0.002	ND<0.002	ND<0.002
甲基第三基醚	mg/L	0.5	1	ND<0.00049	ND<0.00134	ND<0.00134	ND<0.00036	ND<0.00087	ND<0.00087	ND<0.00036
甲醛	mg/L	*	*	0.00272	ND<0.00266	ND<0.00266	ND<0.00484	ND<0.00484	0.0147	ND<0.00484
1,2-二氯苯	mg/L	0.025	0.05	ND<0.00051	ND<0.00035	ND<0.00035	ND<0.00045	ND<0.00036	ND<0.00036	ND<0.00045
3,3'-二氯聯苯胺	mg/L	0.05	0.1	ND<0.00137	ND<0.00137	ND<0.00137	ND<0.00158	ND<0.00158	ND<0.00158	ND<0.00158
1,1,1-三氯乙烷	mg/L	1	2	ND<0.00017	ND<0.00161	ND<0.00161	ND<0.00015	ND<0.00127	ND<0.00127	ND<0.00015

註：1.「*」表示法規尚未規定，「-」表示並無監測

2.若低於方法偵測極限之測定值以「ND」表示，若高於方法偵測極限(MDL)但低於檢量線最低點濃度時，以「<檢測報告最低位數單位值」表示

3.第二類地下水污染管制標準法源：102.12.18 環署土字第 1020109478 號令發布。

4.第二類地下水污染監測標準法源：102.12.18 環署土字第 1020109443 號令發布。

環評井 10 歷年之地下水水質與監測標準及管制標準比較

分析項目	單位	監測標準	管制標準	108 年第 2 季	108 年第 3 季	108 年第 4 季	109 年第 1 季	109 年第 2 季	109 年第 3 季	109 年第 4 季
水溫	℃	*	*	26.1	28.3	31.9	25.1	25.2	33.1	30.4
pH 值	-	*	*	7.8	7.8	7.8	7.9	8	7.9	8
濁度	NTU	*	*	2.4	5.4	1.2	2.9	0.5	1.2	1.7
導電度	µmho/cm	*	*	2480	3310	3640	2310	3140	2490	2560
總溶解固體	mg/L	1250	*	1450	2090	2950	1370	2010	1640	1580
總硬度	mg/L	750	*	358	364	380	360	346	396	390
氯鹽	mg/L	625	*	1060	644	628	389	672	452	415
總餘氯	mg/L	*	*	ND<0.04	ND<0.019	ND<0.019	ND<0.019	ND<0.019	0.06	0.04
硫酸鹽	mg/L	625	*	417	384	352	298	383	326	297
硫化物	mg/L	*	*	ND<0.01	ND<0.0048	<0.02(0.01)	<0.02(0.02)	0.02	<0.02(0.005)	<0.02(0.02)
氫氣	mg/L	0.25	*	1.26	2.18	1.91	2.08	2.19	1.9	1.79
亞硝酸鹽氮	mg/L	5	10	0.02	<0.01(0.001)	<0.01(0.003)	<0.01(0.002)	<0.01(0.001)	0.02	<0.01(0.005)
硝酸鹽氮	mg/L	50	100	0.04	<0.01(0.002)	0.04	<0.01(0.00)	0.02	0.04	<0.01(0.01)
無機氮含量	mg/L	*	*	1.32	2.18	1.95	2.08	2.21	1.96	1.8
總含氮量	mg/L	*	*	1.64	2.38	2.49	2.41	3.41	2.22	1.82
氟鹽	mg/L	4	8	1.27	1.18	1.15	1.14	1.55	1.1	1.14
鎘	mg/L	0.025	0.05	ND<0.002	ND<0.00041	ND<0.00041	ND<0.00041	ND<0.00019	ND<0.00019	ND<0.00019
鉻	mg/L	0.25	0.5	ND<0.002	ND<0.00048	ND<0.00048	ND<0.00048	ND<0.00037	ND<0.00037	ND<0.00037
銅	mg/L	5	10	ND<0.005	ND<0.00090	ND<0.00090	ND<0.0009	ND<0.00053	ND<0.00053	<0.0025(0.001)
鎳	mg/L	0.5	1	ND<0.003	<0.01(0.002)	<0.01(0.002)	<0.01(0.002)	<0.005(0.0012)	<0.005(0.002)	<0.005(0.002)
鉛	mg/L	0.05	0.1	ND<0.006	ND<0.0030	ND<0.0030	ND<0.003	ND<0.0024	ND<0.0024	ND<0.0024
鋅	mg/L	25	50	<0.009(0.006)	<0.005(0.003)	<0.005(0.004)	<0.005(0.003)	0.006	0.003	0.004
汞	mg/L	0.01	0.02	ND<0.0003	<0.0004(0.0001)	<0.0004(0.0001)	ND<0.000081	ND<0.000084	<0.0004(0.0002)	ND<0.000084
砷	mg/L	0.25	0.5	0.017	0.0221	0.0184	0.0315	0.0195	0.0247	0.0339
鐵	mg/L	1.5	*	0.295	0.305	0.112	0.266	0.073	0.227	0.219
錳	mg/L	0.25	*	0.151	0.22	0.159	0.196	0.158	0.194	0.191
油脂	mg/L	*	*	3.2	ND<2.0	ND<2.0	ND<2.0	ND<2.0	ND<2.0	ND<2.0
總有機碳(TOC)	mg/L	10	*	1.3	0.9	1	1	0.9	0.8	1.3
總酚	mg/L	0.14	*	ND<0.0021	ND<0.0039	ND<0.0042	ND<0.0042	ND<0.0038	ND<0.0038	<0.02(0.0120)
2,4,5-三氯酚	mg/L	1.85	3.7	ND<0.00197	ND<0.00039	ND<0.00039	ND<0.00039	ND<0.00051	ND<0.00051	ND<0.00051
2,4,6-三氯酚	mg/L	0.05	0.1	ND<0.00205	ND<0.00038	ND<0.00038	ND<0.00038	ND<0.00038	ND<0.00038	ND<0.00038
五氯酚	mg/L	0.04	0.08	ND<0.00152	ND<0.00042	ND<0.00042	ND<0.00042	ND<0.00073	ND<0.00073	ND<0.00073
苯	mg/L	0.025	0.05	ND<0.00044	ND<0.00011	ND<0.00011	ND<0.00011	ND<0.00028	ND<0.00028	ND<0.00028
甲苯	mg/L	5	10	ND<0.00015	<0.0005(0.00036)	<0.001(0.00022)	ND<0.00022	<0.001(0.00046)	<0.001(0.00051)	ND<0.00031
二甲苯	mg/L	50	100	ND<0.00107	ND<0.00016	ND<0.00016	ND<0.00016	ND<0.00038	ND<0.00038	ND<0.00038
乙苯	mg/L	3.5	7	ND<0.00015	ND<0.00011	ND<0.00011	ND<0.00011	ND<0.00027	ND<0.00027	ND<0.00027
氯苯	mg/L	0.5	1	ND<0.00177	ND<0.00010	ND<0.00010	ND<0.00010	ND<0.00025	ND<0.00025	ND<0.00025
1,4-二氯苯	mg/L	0.375	0.75	ND<0.00034	ND<0.00011	ND<0.00011	ND<0.00011	ND<0.00027	ND<0.00027	ND<0.00027
萘	mg/L	0.2	0.4	ND<0.00014	ND<0.00020	ND<0.00020	ND<0.00020	ND<0.00027	ND<0.00027	ND<0.00027
氯甲烷	mg/L	0.15	0.3	ND<0.00184	ND<0.000080	ND<0.000080	ND<0.000080	ND<0.00038	ND<0.00038	ND<0.00038
二氯甲烷	mg/L	0.025	0.05	ND<0.00044	<0.0005(0.00021)	ND<0.00015	<0.001(0.00033)	ND<0.00041	ND<0.00041	ND<0.00041
氯仿	mg/L	0.5	1	ND<0.00041	ND<0.00011	ND<0.00011	ND<0.00011	ND<0.00025	ND<0.00025	ND<0.00025
1,1-二氯乙烷	mg/L	4.25	8.5	ND<0.00037	ND<0.00070	ND<0.00070	ND<0.00070	ND<0.00027	ND<0.00027	ND<0.00027
1,2-二氯乙烷	mg/L	3	6	ND<0.00019	ND<0.00011	ND<0.00011	ND<0.00011	ND<0.00027	ND<0.00027	ND<0.00027
1,1,2-三氯乙烷	mg/L	0.025	0.05	ND<0.00196	ND<0.00013	ND<0.00013	ND<0.00013	ND<0.00025	ND<0.00025	ND<0.00025
氯乙烯	mg/L	0.01	0.02	ND<0.00201	ND<0.00078	ND<0.00078	ND<0.00078	ND<0.00029	ND<0.00029	ND<0.00029
1,1-二氯乙烯	mg/L	0.035	0.07	ND<0.00192	ND<0.00011	ND<0.00011	ND<0.00011	ND<0.00029	ND<0.00029	ND<0.00029
順-1,2-二氯乙烯	mg/L	0.35	0.7	ND<0.00218	ND<0.00012	ND<0.00012	ND<0.00012	ND<0.00027	ND<0.00027	ND<0.00027
反-1,2-二氯乙烯	mg/L	0.5	1	ND<0.00035	ND<0.00011	ND<0.00011	ND<0.00011	ND<0.00025	ND<0.00025	ND<0.00025
三氯乙烯	mg/L	0.025	0.05	ND<0.00036	ND<0.00010	ND<0.00010	ND<0.00010	ND<0.00026	ND<0.00026	ND<0.00026
四氯乙烯	mg/L	0.025	0.05	ND<0.00020	ND<0.00013	ND<0.00013	ND<0.00013	ND<0.00027	ND<0.00027	ND<0.00027
四氯化碳	mg/L	0.025	0.05	ND<0.00016	ND<0.00012	ND<0.00012	ND<0.00012	ND<0.00025	ND<0.00025	ND<0.00025
柴油總碳氫化合物	mg/L	*	*	ND<0.149	<0.050(0.013)	<0.050(0.028)	<0.050(0.014)	<0.050(0.029)	<0.050(0.020)	<0.050(0.022)
總石油碳氫化合物	mg/L	5	10	ND<0.205	<0.055(0.026)	<0.071(0.053)	<0.055(0.026)	<0.060(0.042)	<0.034(0.031)	<0.034(0.033)
氯化物	mg/L	0.25	0.5	ND<0.002	<0.004(0.001)	ND<0.00045	ND<0.00045	ND<0.00048	<0.004(0.0005)	ND<0.00048
甲基第三丁基醚	mg/L	0.5	1	ND<0.00035	ND<0.00010	ND<0.00010	ND<0.00010	ND<0.0003	ND<0.0003	ND<0.0003
甲醛	mg/L	*	*	ND<0.00414	ND<0.00782	ND<0.00782	ND<0.00782	<0.0286(0.00721)	<0.0286(0.0103)	<0.0286(0.00628)
1,2-二氯苯	mg/L	0.025	0.05	ND<0.00039	ND<0.00014	ND<0.00014	ND<0.00014	ND<0.00027	ND<0.00027	ND<0.00027
3,3'-二氯聯苯胺	mg/L	0.05	0.1	ND<0.00196	ND<0.00290	ND<0.00290	ND<0.00290	ND<0.00053	ND<0.00053	ND<0.00053
1,1,1-三氯乙烷	mg/L	1	2	ND<0.00017	ND<0.00012	ND<0.00012	ND<0.00012	ND<0.00025	ND<0.00025	ND<0.00025

註：1.「*」表示法規尚未規定，“-”表示並無監測

- 若低於方法偵測極限之測定值以「ND」表示，若高於方法偵測極限(MDL)但低於檢量線最低點濃度時，以『<檢測報告最低位數單位值』表示
- 第二類地下水污染管制標準法源：102.12.18 環署土字第 1020109478 號令發布。
- 第二類地下水污染監測標準法源：102.12.18 環署土字第 1020109443 號令發布。

環評井 10 歷年之地下水水質與監測標準及管制標準比較

分析項目	單位	監測標準	管制標準	110 年第 1 季	110 年第 2 季	110 年第 3 季	110 年第 4 季	111 年第 1 季	111 年第 2 季	111 年第 3 季
水溫	℃	*	*	23.8	29.8	30.3	26.2	20.5	26.3	1.831
pH 值	-	*	*	7.8	7.8	7.7	7.7	7.9	7.8	28.5
濁度	NTU	*	*	10	0.7	4.8	3.7	1.9	3.4	7.9
導電度	µmho/cm	*	*	2320	2330	2210	2510	2680	2450	2.5
總溶解固體	mg/L	1250	*	1370	1330	1320	1620	1580	1470	3170
總硬度	mg/L	750	*	393	454	476	487	396	404	1970
氯鹽	mg/L	625	*	366	337	154	468	468	361	396
總餘氯	mg/L	*	*	0.03	0.03	0.04	0.03	0.04	0.04	604
硫酸鹽	mg/L	625	*	269	288	134	313	344	288	ND<0.020
硫化物	mg/L	*	*	<0.02(0.01)	<0.02(0.01)	<0.02(0.0037)	<0.02(0.01)	<0.02(0.01)	<0.02(0.014)	371
氨氮	mg/L	0.25	*	1.71	2.22	2.13	1.91	1.95	1.76	ND<0.0025
亞硝酸鹽氮	mg/L	5	10	0.02	0.02	0.03	<0.01(0.006)	<0.01(0.005)	0.05	1.98
硝酸鹽氮	mg/L	50	100	0.03	0.01	<0.01(0.003)	0.03	0.07	0.04	<0.01(0.006)
無機氯含量	mg/L	*	*	1.76	2.25	2.16	1.95	2.02	1.85	0.01
總含氯量	mg/L	*	*	1.87	2.27	2.63	1.96	2.04	1.87	2
氯鹽	mg/L	4	8	1.09	0.92	0.93	0.92	1.09	1.1	2.01
鎘	mg/L	0.025	0.05	ND<0.00019	ND<0.00037	ND<0.00037	ND<0.00037	ND<0.0009	ND<0.00037	1.08
鉻	mg/L	0.25	0.5	ND<0.00037	ND<0.00054	ND<0.00054	ND<0.00054	ND<0.00054	<0.005(0.001)	<0.002(0.000)
銅	mg/L	5	10	<0.0025(0.001)	ND<0.0011	<0.0025(0.001)	ND<0.0011	<0.005(0.0015)	<0.005(0.001)	ND<0.00056
鎳	mg/L	0.5	1	<0.005(0.002)	<0.005(0.002)	<0.005(0.001)	ND<0.0014	<0.01(0.0032)	ND<0.0017	ND<0.0011
鉛	mg/L	0.05	0.1	ND<0.0024	ND<0.0032	ND<0.0032	ND<0.0032	<0.01(0.0040)	ND<0.0031	ND<0.0017
鋅	mg/L	25	50	0.005	0.011	0.008	0.007	0.016	ND<0.0018	ND<0.0031
汞	mg/L	0.01	0.02	ND<0.000084	ND<0.000094	0.0004	ND<0.000094	ND<0.000094	ND<0.00011	0.019
砷	mg/L	0.25	0.5	0.0281	0.0272	0.0266	0.0282	0.022	0.0194	ND<0.00011
鐵	mg/L	1.5	*	0.125	0.217	0.536	0.391	0.133	<0.01(0.003)	0.0283
錳	mg/L	0.25	*	0.176	0.22	0.273	0.292	0.231	0.217	0.41
油脂	mg/L	*	*	ND<2.0	ND<2.0	ND<2.0	ND<2.0	ND<2.0	ND<2.0	0.213
總有機碳(TOC)	mg/L	10	*	0.6	0.9	0.9	0.8	0.9	0.7	ND<2.0
總酚	mg/L	0.14	*	ND<0.0038	ND<0.0029	ND<0.0029	ND<0.0029	ND<0.0029	ND<0.0021	0.7
2,4,5-三氯酚	mg/L	1.85	3.7	ND<0.00051	ND<0.00051	ND<0.00051	ND<0.00051	ND<0.00051	ND<0.00037	ND<0.0021
2,4,6-三氯酚	mg/L	0.05	0.1	ND<0.00038	ND<0.00056	ND<0.00056	ND<0.00056	ND<0.00056	ND<0.00057	ND<0.00037
五氯酚	mg/L	0.04	0.08	ND<0.00073	ND<0.00043	ND<0.00043	ND<0.00043	ND<0.00043	ND<0.00041	ND<0.00057
苯	mg/L	0.025	0.05	ND<0.00028	ND<0.00027	ND<0.00027	ND<0.00027	ND<0.00027	ND<0.00023	ND<0.00041
甲苯	mg/L	5	10	ND<0.00031	<0.001(0.00096)	ND<0.00029	<0.001(0.00092)	ND<0.00029	ND<0.00025	ND<0.00023
二甲苯	mg/L	50	100	ND<0.00038	ND<0.00043	ND<0.00043	ND<0.00043	ND<0.00043	ND<0.00036	ND<0.00025
乙苯	mg/L	3.5	7	ND<0.00027	ND<0.00028	ND<0.00028	ND<0.00028	ND<0.00028	ND<0.00023	ND<0.00036
氯苯	mg/L	0.5	1	ND<0.00025	ND<0.00029	ND<0.00029	ND<0.00029	ND<0.00029	ND<0.00027	ND<0.00023
1,4-二氯苯	mg/L	0.375	0.75	ND<0.00027	ND<0.00038	ND<0.00038	ND<0.00038	ND<0.00038	ND<0.00041	ND<0.00027
萘	mg/L	0.2	0.4	ND<0.00027	ND<0.00037	ND<0.00037	ND<0.00037	ND<0.00037	ND<0.00039	ND<0.00041
氯甲烷	mg/L	0.15	0.3	ND<0.00038	ND<0.00030	ND<0.00030	ND<0.00030	ND<0.00030	ND<0.00027	ND<0.00039
二氯甲烷	mg/L	0.025	0.05	ND<0.00041	ND<0.00038	ND<0.00038	ND<0.00038	ND<0.00038	ND<0.00038	ND<0.00027
氯仿	mg/L	0.5	1	ND<0.00025	ND<0.00029	ND<0.00029	ND<0.00029	ND<0.00029	ND<0.00025	ND<0.00038
1,1-二氯乙烷	mg/L	4.25	8.5	ND<0.00027	ND<0.00028	ND<0.00028	ND<0.00028	ND<0.00028	ND<0.00022	ND<0.00025
1,2-二氯乙烷	mg/L	3	6	ND<0.00027	ND<0.00030	ND<0.00030	ND<0.00030	ND<0.00030	ND<0.00027	ND<0.00022
1,1,2-三氯乙烷	mg/L	0.025	0.05	ND<0.00025	ND<0.00033	ND<0.00033	ND<0.00033	ND<0.00033	ND<0.00033	ND<0.00027
氯乙烷	mg/L	0.01	0.02	ND<0.00029	ND<0.00023	ND<0.00023	ND<0.00023	ND<0.00023	ND<0.00022	ND<0.00033
1,1-二氯乙烯	mg/L	0.035	0.07	ND<0.00029	ND<0.00023	ND<0.00023	ND<0.00023	ND<0.00023	ND<0.00021	ND<0.00022
順-1,2-二氯乙烯	mg/L	0.35	0.7	ND<0.00027	ND<0.00026	ND<0.00026	ND<0.00026	ND<0.00026	ND<0.00020	ND<0.00021
反-1,2-二氯乙烯	mg/L	0.5	1	ND<0.00025	ND<0.00027	ND<0.00027	ND<0.00027	ND<0.00027	ND<0.00028	ND<0.00020
三氯乙烯	mg/L	0.025	0.05	ND<0.00026	ND<0.00025	ND<0.00025	ND<0.00025	ND<0.00025	ND<0.00021	ND<0.00028
四氯乙烯	mg/L	0.025	0.05	ND<0.00027	ND<0.00027	ND<0.00027	ND<0.00027	ND<0.00027	ND<0.00020	ND<0.00021
四氯化碳	mg/L	0.025	0.05	ND<0.00025	ND<0.00027	ND<0.00027	ND<0.00027	ND<0.00027	ND<0.00022	ND<0.00020
柴油總碳氫化合物	mg/L	*	*	<0.050(0.033)	<0.050(0.019)	<0.050(0.021)	<0.050(0.018)	0.051	<0.050(0.028)	ND<0.00022
總石油碳氫化合物	mg/L	5	10	0.035	<0.038(0.028)	<0.038(0.032)	<0.038(0.032)	0.061	<0.056(0.037)	<0.050(0.031)
氰化物	mg/L	0.25	0.5	<0.004(0.0018)	ND<0.00053	ND<0.00053	ND<0.00053	ND<0.00053	<0.004(0.0009)	0.043
甲基第三丁基醚	mg/L	0.5	1	ND<0.0003	ND<0.00024	ND<0.00024	ND<0.00024	ND<0.00024	ND<0.00021	<0.004(0.0010)
甲醛	mg/L	*	*	<0.0286(0.00875)	ND<0.00625	ND<0.00625	<0.0286(0.00958)	ND<0.00625	ND<0.00628	ND<0.00021
1,2-二氯苯	mg/L	0.025	0.05	ND<0.00027	ND<0.00043	ND<0.00043	ND<0.00043	ND<0.00043	ND<0.00046	ND<0.00628
3,3'-二氯聯苯胺	mg/L	0.05	0.1	ND<0.00053	ND<0.00055	ND<0.00055	ND<0.00055	ND<0.00055	ND<0.00060	ND<0.00046
1,1,1-三氯乙烷	mg/L	1	2	ND<0.00025	ND<0.00025	ND<0.00025	ND<0.00025	ND<0.00025	ND<0.00021	ND<0.00060

註：1. 「*」表示法規尚未規定，「-」表示並無監測

2. 若低於方法偵測極限之測定值以「ND」表示，若高於方法偵測極限(MDL)但低於檢量線最低點濃度時，以「<檢測報告最低位數單位值」表示

3. 第二類地下水污染管制標準法源：102.12.18 環署土字第 1020109478 號令發布。

4. 第二類地下水污染監測標準法源：102.12.18 環署土字第 1020109443 號令發布。

環評井 10 歷年之地下水水質與監測標準及管制標準比較

分析項目	單位	監測標準	管制標準	111 年第 4 季	112 年第 1 季				
水溫	°C	*	*	28.1	22.2				
pH 值	-	*	*	7.8	7.9				
濁度	NTU	*	*	5.9	2.3				
導電度	µmho/cm	*	*	3280	2370				
總溶解固體	mg/L	1250	*	1880	1310				
總硬度	mg/L	750	*	405	391				
氯鹽	mg/L	625	*	479	362				
總餘氯	mg/L	*	*	ND(<0.020)	ND<0.020				
硫酸鹽	mg/L	625	*	313	302				
硫化物	mg/L	*	*	ND(<0.0025)	<0.02(0.0059)				
氨氮	mg/L	0.25	*	1.86	1.57				
亞硝酸鹽氮	mg/L	5	10	ND(<0.00015)	<0.01(0.004)				
硝酸鹽氮	mg/L	50	100	0.01	0				
無機氮含量	mg/L	*	*	1.87	<0.01				
總含氮量	mg/L	*	*	1.89	2				
氯鹽	mg/L	4	8	1.3	1.13				
鎘	mg/L	0.025	0.05	ND(<0.00037)	ND<0.00037				
鉻	mg/L	0.25	0.5	ND(<0.00056)	ND<0.00056				
銅	mg/L	5	10	ND(<0.0011)	ND<0.0011				
鎳	mg/L	0.5	1	<0.01(0.002)	<0.010(0.002)				
鉛	mg/L	0.05	0.1	ND(<0.0031)	ND<0.0031				
鋅	mg/L	25	50	<0.005(0.004)	<0.005(0.002)				
汞	mg/L	0.01	0.02	ND(<0.00011)	ND<0.00011				
砷	mg/L	0.25	0.5	0.0324	0.0231				
鐵	mg/L	1.5	*	0.042	0.025				
錳	mg/L	0.25	*	0.24	0.2				
油脂	mg/L	*	*	ND(<2.0)	ND(<2.0)				
總有機碳(TOC)	mg/L	10	*	0.9	1.2				
總酚	mg/L	0.14	*	ND(<0.0021)	ND(<0.0021)				
2,4,5-三氯酚	mg/L	1.85	3.7	ND(<0.00037)	ND<0.00037				
2,4,6-三氯酚	mg/L	0.05	0.1	ND(<0.00057)	ND<0.00057				
五氯酚	mg/L	0.04	0.08	ND(<0.00041)	ND<0.00041				
苯	mg/L	0.025	0.05	ND(<0.00023)	ND<0.00023				
甲苯	mg/L	5	10	ND(<0.00025)	ND<0.00025				
二甲苯	mg/L	50	100	ND(<0.00036)	ND<0.00036				
乙苯	mg/L	3.5	7	ND(<0.00023)	ND<0.00023				
氯苯	mg/L	0.5	1	ND(<0.00027)	ND<0.00027				
1,4-二氯苯	mg/L	0.375	0.75	ND(<0.00041)	ND<0.00041				
萘	mg/L	0.2	0.4	ND(<0.00039)	ND<0.00039				
氯甲烷	mg/L	0.15	0.3	ND(<0.00027)	ND<0.00027				
二氯甲烷	mg/L	0.025	0.05	ND(<0.00038)	ND<0.00038				
氯仿	mg/L	0.5	1	ND(<0.00025)	ND<0.00025				
1,1-二氯乙烷	mg/L	4.25	8.5	ND(<0.00022)	ND<0.00022				
1,2-二氯乙烷	mg/L	3	6	ND(<0.00027)	ND<0.00027				
1,1,2-三氯乙烷	mg/L	0.025	0.05	ND(<0.00033)	ND<0.00033				
氯乙烯	mg/L	0.01	0.02	ND(<0.00022)	ND<0.00022				
1,1-二氯乙烯	mg/L	0.035	0.07	ND(<0.00021)	ND<0.00021				
順-1,2-二氯乙烯	mg/L	0.35	0.7	ND(<0.00020)	ND<0.00020				
反-1,2-二氯乙烯	mg/L	0.5	1	ND(<0.00028)	ND<0.00028				
三氯乙烯	mg/L	0.025	0.05	ND(<0.00021)	ND<0.00021				
四氯乙烯	mg/L	0.025	0.05	ND(<0.00020)	ND<0.00020				
四氯化碳	mg/L	0.025	0.05	ND(<0.00022)	ND<0.00022				
柴油總碳氫化合物	mg/L	*	*	<0.050(0.033)	<0.050(0.016)				
總石油碳氫化合物	mg/L	5	10	<0.055(0.035)	0.056				
氯化物	mg/L	0.25	0.5	ND(<0.00052)	ND<0.00052				
甲基第三丁基醚	mg/L	0.5	1	ND(<0.00021)	ND<0.00021				
甲醛	mg/L	*	*	<0.0286(0.0229)	ND(<0.00628)				
1,2-二氯苯	mg/L	0.025	0.05	ND(<0.00046)	ND<0.00046				
3,3'-二氯聯苯胺	mg/L	0.05	0.1	ND(<0.00060)	ND<0.00060				
1,1,1-三氯乙烷	mg/L	1	2	ND(<0.00021)	ND<0.00021				

註：1.「*」表示法規尚未規定，“-”表示並無監測

- 2.若低於方法偵測極限之測定值以「ND」表示，若高於方法偵測極限(MDL)但低於檢量線最低點濃度時，以『<檢測報告最低位數單位值』表示
- 3.第二類地下水污染管制標準法源：102.12.18 環署土字第 1020109478 號令發布。
- 4.第二類地下水污染監測標準法源：102.12.18 環署土字第 1020109443 號令發布。

民 1 歷年之地下水水質與監測標準及管制標準比較

分析項目	單位	監測標準	管制標準	83 年第 2 季	83 年第 4 季	84 年第 1 季	84 年第 2 季	84 年第 3 季	84 年第 4 季
水溫	℃	*	*	23.4	23.4	28.6	26.3	30.6	31
pH 值	-	*	*	-	7.88	8.16	8.04	8.14	7.91
濁度	NTU	*	*	-	4.3	12.3	5.6	6	4.1
導電度	µmho/cm	*	*	-	795	410	635	1280	868
總溶解固體	mg/L	*	*	-	490	249	372	750	590
總硬度	mg/L	*	*	-	224	240	240	480	340
氯鹽	mg/L	*	*	-	51	8	14	54	0.99
總餘氯	mg/L	*	*	-	ND	ND	ND	ND	ND
硫酸鹽	mg/L	*	*	-	55	45	24	361	722
硫化物	mg/L	*	*	0.03	0.02	0.04	0.03	ND	0.02
氫氣	mg/L	*	*	0.86	0.86	0.29	0.22	0.1	0.29
亞硝酸鹽氮	mg/L	*	*	-	0.10425	0.0112	0.02176	0.0705	0.27883
硝酸鹽氮	mg/L	*	*	-	1.02	0.1	0.07	0.29	4.31
無機氮含量	mg/L	*	*	-	1.98	0.4	0.31	0.46	4.88
總含氮量	mg/L	*	*	-	2.91	1.13	3.99	3.58	15.84
氯鹽	mg/L	*	*	-	0.33	0.08	0.33	0.45	0.42
鎘	mg/L	*	*	-	ND	ND	ND	ND	ND
鎘	mg/L	*	*	-	ND	ND	0.006	ND	0.0367
銅	mg/L	*	*	-	ND	0.0026	1.09	0.013	0.004
鎳	mg/L	*	*	-	ND	0.0026	ND	0.0208	ND
鉛	mg/L	*	*	-	ND	ND	ND	ND	ND
鋅	mg/L	*	*	-	ND	0.02265	0.04609	0.01911	0.02999
汞	mg/L	*	*	-	ND	ND	ND	ND	ND
砷	mg/L	*	*	-	0.032	0.0111	0.0381	0.0253	0.0222
鐵	mg/L	*	*	-	0.58	0.08	0.32	0.07	0.07
錳	mg/L	*	*	-	0.04	0.08	0.05	0.05	0.05
油脂	mg/L	*	*	-	4	4.5	ND	ND	8.75
總有機碳	mg/L	*	*	1.5	1.5	1.19	0.99	1.35	1.14
總酚	mg/L	*	*	-	ND	ND	ND	ND	ND
2,4,5-三氯酚	mg/L	*	*	-	-	-	-	-	-
2,4,6-三氯酚	mg/L	*	*	-	-	-	-	-	-
五氯酚	mg/L	*	*	-	-	-	-	-	-
苯	mg/L	*	*	-	ND	ND	ND	ND	ND
甲苯	mg/L	*	*	-	ND	ND	ND	ND	ND
二甲苯	mg/L	*	*	-	ND	ND	ND	ND	ND
乙苯	mg/L	*	*	-	ND	ND	ND	ND	ND
氯苯	mg/L	*	*	-	-	-	-	-	-
1,4-二氯苯	mg/L	*	*	-	-	-	-	-	-
萘	mg/L	*	*	-	-	-	-	-	-
氯甲烷	mg/L	*	*	-	-	-	-	-	-
二氯甲烷	mg/L	*	*	-	-	-	-	-	-
氯仿	mg/L	*	*	-	-	-	-	-	-
1,1-二氯乙烷	mg/L	*	*	-	-	-	-	-	-
1,2-二氯乙烷	mg/L	*	*	-	-	-	-	-	-
1,1,2-三氯乙烷	mg/L	*	*	-	-	-	-	-	-
氯乙烷	mg/L	*	*	-	ND	ND	ND	ND	ND
1,1-二氯乙烯	mg/L	*	*	-	-	-	-	-	-
順-1,2-二氯乙烯	mg/L	*	*	-	-	-	-	-	-
反-1,2-二氯乙烯	mg/L	*	*	-	-	-	-	-	-
三氯乙烯	mg/L	*	*	-	-	-	-	-	-
四氯乙烯	mg/L	*	*	-	-	-	-	-	-
四氯化碳	mg/L	*	*	-	-	-	-	-	-
總石油碳氫化合物	mg/L	*	*	-	-	-	-	-	-
氯化物	mg/L	*	*	-	-	-	-	-	-
甲基第三丁基醚	mg/L	*	*	-	-	-	-	-	-
甲醛	mg/L	*	*	-	-	-	-	-	-
1,2-二氯苯	mg/L	*	*	-	-	-	-	-	-
3,3'-二氯聯苯胺	mg/L	*	*	-	-	-	-	-	-
1,1,1-三氯乙烷	mg/L	*	*	-	-	-	-	-	-
柴油總碳氫化合物	mg/L	*	*	-	-	-	-	-	-

註：1.「*」表示法規尚未規定，“-”表示無單位

2.若低於方法偵測極限之測定值以「ND」表示，若高於方法偵測極限(MDL)但低於檢量線最低點濃度時，以『<檢測報告最低位數單位值』表示

民 1 歷年之地下水水質與監測標準及管制標準比較

分析項目	單位	監測標準	管制標準	85 年第 1 季	85 年第 2 季	85 年第 3 季	85 年第 4 季	86 年第 1 季	86 年第 2 季
水溫	℃	*	*	19.4	31.3	31	20.7	22.4	28.9
pH 值	-	*	*	7.75	7.74	7.74	7.75	7.86	8.12
濁度	NTU	*	*	10.2	8.7	3.6	4.9	19	9.8
導電度	µmho/cm	*	*	1360	1089	751	563	515	614
總溶解固體	mg/L	*	*	1020	720	484	421	345	435
總硬度	mg/L	*	*	500	300	110	300	175	240
氯鹽	mg/L	*	*	77	74	44	11	12	13
總餘氯	mg/L	*	*	-	ND	ND	ND	ND	ND
硫酸鹽	mg/L	*	*	136	118	45	33	17	45
硫化物	mg/L	*	*	0.02	ND	0.03	0.07	ND	0.01
氫氣	mg/L	*	*	16.78	4.72	1.56	1.11	1.28	0.43
亞硝酸鹽氮	mg/L	*	*	0.2693	0.0101	0.0003	0.2236	0.00254	0.06053
硝酸鹽氮	mg/L	*	*	0.34	0.36	0.47	1.15	ND	0.42
無機氮含量	mg/L	*	*	17.39	5.09	2.03	2.49	1.28	0.91
總含氮量	mg/L	*	*	18.49	6.55	3.68	3.16	2.03	1.53
氟鹽	mg/L	*	*	0.37	0.41	0.45	0.44	0.28	0.7
鎘	mg/L	*	*	ND	ND	ND	ND	ND	ND
鉻	mg/L	*	*	ND	ND	ND	ND	ND	ND
銅	mg/L	*	*	0.01	ND	0.0105	ND	0.0041	0.0114
鎳	mg/L	*	*	0.0066	ND	0.0075	ND	0.0076	ND
鉛	mg/L	*	*	ND	ND	ND	ND	ND	ND
鋅	mg/L	*	*	0.0569	0.0185	0.0644	0.058	0.0102	0.0143
汞	mg/L	*	*	ND	ND	ND	ND	ND	ND
砷	mg/L	*	*	0.0174	0.03	0.0317	0.01741	0.0413	0.02475
鐵	mg/L	*	*	ND	ND	0.14	0.25	ND	ND
錳	mg/L	*	*	ND	0.06	0.05	0.1	0.04	ND
油脂	mg/L	*	*	ND	ND	ND	ND	ND	ND
總有機碳	mg/L	*	*	1.92	1.1	2.18	0.94	0.84	1.98
總酚	mg/L	*	*	ND	ND	ND	ND	ND	ND
2,4,5-三氯酚	mg/L	*	*	-	-	-	-	-	-
2,4,6-三氯酚	mg/L	*	*	-	-	-	-	-	-
五氯酚	mg/L	*	*	-	-	-	-	-	-
苯	mg/L	*	*	ND	ND	ND	ND	ND	ND
甲苯	mg/L	*	*	ND	ND	ND	ND	ND	ND
二甲苯	mg/L	*	*	ND	ND	ND	ND	ND	ND
乙苯	mg/L	*	*	ND	ND	ND	ND	ND	ND
氯苯	mg/L	*	*	-	-	-	-	-	-
1,4-二氯苯	mg/L	*	*	-	-	-	-	-	-
萘	mg/L	*	*	-	-	-	-	-	-
氯甲烷	mg/L	*	*	-	-	-	-	-	-
二氯甲烷	mg/L	*	*	-	-	-	-	-	-
氯仿	mg/L	*	*	-	-	-	-	-	-
1,1-二氯乙烷	mg/L	*	*	-	-	-	-	-	-
1,2-二氯乙烷	mg/L	*	*	-	-	-	-	-	-
1,1,2-三氯乙烷	mg/L	*	*	-	-	-	-	-	-
氯乙烷	mg/L	*	*	ND	ND	ND	ND	ND	ND
1,1-二氯乙烯	mg/L	*	*	-	-	-	-	-	-
順-1,2-二氯乙烯	mg/L	*	*	-	-	-	-	-	-
反-1,2-二氯乙烯	mg/L	*	*	-	-	-	-	-	-
三氯乙烯	mg/L	*	*	-	-	-	-	-	-
四氯乙烯	mg/L	*	*	-	-	-	-	-	-
四氯化碳	mg/L	*	*	-	-	-	-	-	-
總石油碳氫化合物	mg/L	*	*	-	-	-	-	-	-
氯化物	mg/L	*	*	-	-	-	-	-	-
甲基第三丁基醚	mg/L	*	*	-	-	-	-	-	-
甲醛	mg/L	*	*	-	-	-	-	-	-
1,2-二氯苯	mg/L	*	*	-	-	-	-	-	-
3,3'-二氯聯苯胺	mg/L	*	*	-	-	-	-	-	-
1,1,1-三氯乙烷	mg/L	*	*	-	-	-	-	-	-
柴油總碳氫化合物	mg/L	*	*	-	-	-	-	-	-

註：1.「*」表示法規尚未規定，“-”表示無單位

2.若低於方法偵測極限之測定值以「ND」表示，若高於方法偵測極限(MDL)但低於檢量線最低點濃度時，以『<檢測報告最低位數單位值』表示

民 1 歷年之地下水水質與監測標準及管制標準比較

分析項目	單位	監測標準	管制標準	86 年第 3 季	86 年第 4 季	87 年第 1 季	87 年第 2 季	87 年第 3 季	87 年第 4 季
水溫	℃	*	*	29.4	26	25.5	30.5	35.1	25.2
pH 值	-	*	*	8.21	7.45	7.82	7.57	8.11	8.06
濁度	NTU	*	*	2.2	5.6	7.2	0.5	0.6	0.8
導電度	µmho/cm	*	*	416	587	584	505	494	490
總溶解固體	mg/L	*	*	291	411	408	354	346	342
總硬度	mg/L	*	*	195	185	175	135	134	152
氯鹽	mg/L	*	*	10	10	13	20	21	19
總餘氯	mg/L	*	*	-	ND	ND	<0.2	ND	ND
硫酸鹽	mg/L	*	*	1	4	20	20	20	21
硫化物	mg/L	*	*	ND	ND	ND	0.01	ND	0.07
氫氣	mg/L	*	*	0.36	0.17	3.05	0.1	0.19	ND
亞硝酸鹽氮	mg/L	*	*	0.01831	0.00565	0.1983	6E-07	0.0031	ND
硝酸鹽氮	mg/L	*	*	0.23	1.92	0.37	0.174	0.44	0.22
無機氮含量	mg/L	*	*	0.61	3.66	3.62	0.24	0.63	0.22
總含氮量	mg/L	*	*	1.44	4.52	4.73	0.53	1.02	0.63
氯鹽	mg/L	*	*	0.26	0.26	0.29	0.12	0.12	0.15
鎘	mg/L	*	*	ND	ND	ND	<0.00572	ND	ND
鉻	mg/L	*	*	ND	0.0096	ND	<0.00406	ND	ND
銅	mg/L	*	*	0.0084	0.0026	0.007	<0.00149	0.0074	0.0017
鎳	mg/L	*	*	ND	ND	ND	<0.00154	ND	ND
鉛	mg/L	*	*	0.0086	ND	ND	<0.00343	ND	ND
鋅	mg/L	*	*	0.0102	0.0199	0.0562	0.0985	0.021	ND
汞	mg/L	*	*	ND	ND	ND	<0.00062	ND	ND
砷	mg/L	*	*	0.0276	0.00294	0.02116	0.00673	0.00118	0.00686
鐵	mg/L	*	*	0.17	3.06	0.16	0.07	ND	0.07
錳	mg/L	*	*	ND	0.96	ND	<0.03	ND	ND
油脂	mg/L	*	*	ND	ND	ND	<2.5	ND	ND
總有機碳	mg/L	*	*	0.77	1	1.16	1.03	0.79	0.64
總酚	mg/L	*	*	ND	ND	ND	<0.0007	ND	ND
2,4,5-三氯酚	mg/L	*	*	-	-	-	-	-	-
2,4,6-三氯酚	mg/L	*	*	-	-	-	-	-	-
五氯酚	mg/L	*	*	-	-	-	-	-	-
苯	mg/L	*	*	ND	ND	ND	<0.0002	ND	ND
甲苯	mg/L	*	*	ND	ND	ND	<0.00006	ND	ND
二甲苯	mg/L	*	*	ND	ND	ND	<0.00006	ND	ND
乙苯	mg/L	*	*	ND	ND	ND	<0.00006	ND	ND
氯苯	mg/L	*	*	-	-	-	-	-	-
1,4-二氯苯	mg/L	*	*	-	-	-	-	-	-
萘	mg/L	*	*	-	-	-	-	-	-
氯甲烷	mg/L	*	*	-	-	-	-	-	-
二氯甲烷	mg/L	*	*	-	-	-	-	-	-
氯仿	mg/L	*	*	-	-	-	-	-	-
1,1-二氯乙烷	mg/L	*	*	-	-	-	-	-	-
1,2-二氯乙烷	mg/L	*	*	-	-	-	-	-	-
1,1,2-三氯乙烷	mg/L	*	*	-	-	-	-	-	-
氯乙烯	mg/L	*	*	ND	ND	ND	<0.0004	ND	ND
1,1-二氯乙烯	mg/L	*	*	-	-	-	-	-	-
順-1,2-二氯乙烯	mg/L	*	*	-	-	-	-	-	-
反-1,2-二氯乙烯	mg/L	*	*	-	-	-	-	-	-
三氯乙烯	mg/L	*	*	-	-	-	-	-	-
四氯乙烯	mg/L	*	*	-	-	-	-	-	-
四氯化碳	mg/L	*	*	-	-	-	-	-	-
總石油碳氫化合物	mg/L	*	*	-	-	-	-	-	-
氯化物	mg/L	*	*	-	-	-	-	-	-
甲基第三丁基醚	mg/L	*	*	-	-	-	-	-	-
甲醛	mg/L	*	*	-	-	-	-	-	-
1,2-二氯苯	mg/L	*	*	-	-	-	-	-	-
3,3'-二氯聯苯胺	mg/L	*	*	-	-	-	-	-	-
1,1,1-三氯乙烷	mg/L	*	*	-	-	-	-	-	-
柴油總碳氫化合物	mg/L	*	*	-	-	-	-	-	-

註：1.「*」表示法規尚未規定，“-”表示無單位

2.若低於方法偵測極限之測定值以「ND」表示，若高於方法偵測極限(MDL)但低於檢量線最低點濃度時，以『<檢測報告最低位數單位值』表示

民 1 歷年之地下水水質與監測標準及管制標準比較

分析項目	單位	監測標準	管制標準	88 年第 2 季	88 年第 3 季	88 年第 4 季	89 年第 1 季	89 年第 2 季	89 年第 3 季	89 年第 4 季
水溫	℃	*	*	27.3	28.4	22.4	21.3	27.7	27.9	28.4
pH 值	-	*	*	8.06	8.11	7.95	7.4	7.75	7.78	8.04
濁度	NTU	*	*	6.5	6.8	7	4.5	9.3	5.1	0.5
導電度	µmho/cm	*	*	681	123	623	582	716	837	436
總溶解固體	mg/L	*	*	482	89	393	367	494	520	277
總硬度	mg/L	*	*	207	199	137	151	323	203	99
氯鹽	mg/L	*	*	40	46	45	34	180	92	57
總餘氯	mg/L	*	*	ND	ND	<0.2	<0.2	<0.2	<0.2	<0.2
硫酸鹽	mg/L	*	*	22	10	19	12	51	21	28
硫化物	mg/L	*	*	0.03	ND	0.02	<0.01	<0.01	<0.01	<0.01
氯氣	mg/L	*	*	5.07	4.2	4.7	3.5	2.65	2.8	0.39
亞硝酸鹽氮	mg/L	*	*	0.046	0.012	0.046	0.029	0.129	0.112	<0.0003
硝酸鹽氮	mg/L	*	*	0.39	0.08	0.74	0.4	0.28	0.49	0.27
無機氯含量	mg/L	*	*	5.51	4.29	5.49	3.93	3.06	3.4	0.66
總含氯量	mg/L	*	*	7.09	4.58	5.55	4.35	3.8	4.48	0.69
氯鹽	mg/L	*	*	0.2	0.14	0.21	0.2	0.21	0.19	0.03
鎘	mg/L	*	*	ND	ND	<0.00572	<0.00572	<0.00572	<0.00572	<0.00572
鉻	mg/L	*	*	ND	ND	0.0051	<0.00406	<0.00406	<0.00406	<0.00406
銅	mg/L	*	*	ND	0.0044	0.0027	0.0059	0.0083	0.0077	0.0141
鎳	mg/L	*	*	0.0038	ND	<0.00154	<0.00154	<0.00154	<0.00154	<0.00154
鉛	mg/L	*	*	ND	ND	<0.00343	0.0045	<0.00343	0.0105	0.0081
鋅	mg/L	*	*	ND	0.0236	0.0227	0.0542	0.0218	0.0073	0.0081
汞	mg/L	*	*	0.003	ND	<0.00062	<0.00062	<0.00062	0.00098	<0.00062
砷	mg/L	*	*	0.01922	0.00859	0.0316	0.00984	0.01219	0.0107	0.00833
鐵	mg/L	*	*	0.48	ND	0.2	0.61	0.32	0.54	<0.04
錳	mg/L	*	*	0.1	0.08	0.04	0.08	0.12	<0.03	<0.03
油脂	mg/L	*	*	ND	ND	<2.5	<2.5	<2.5	<2.5	<2.5
總有機碳	mg/L	*	*	0.62	1.36	1.22	0.8	0.72	0.56	0.65
總酚	mg/L	*	*	ND	ND	<0.0007	<0.0007	<0.0007	<0.0007	<0.0007
2,4,5-三氯酚	mg/L	*	*	-	-	-	-	-	-	-
2,4,6-三氯酚	mg/L	*	*	-	-	-	-	-	-	-
五氯酚	mg/L	*	*	-	-	-	-	-	-	-
苯	mg/L	*	*	ND	ND	<0.0002	<0.0002	<0.0002	<0.0002	<0.0002
甲苯	mg/L	*	*	ND	ND	<0.00006	<0.00006	<0.00006	<0.00006	<0.00006
二甲苯	mg/L	*	*	ND	ND	<0.00006	<0.00006	<0.00006	<0.00006	<0.00006
乙苯	mg/L	*	*	ND	ND	<0.00006	<0.00006	<0.00006	<0.00006	<0.00006
氯苯	mg/L	*	*	-	-	-	-	-	-	-
1,4-二氯苯	mg/L	*	*	-	-	-	-	-	-	-
萘	mg/L	*	*	-	-	-	-	-	-	-
氯甲烷	mg/L	*	*	-	-	-	-	-	-	-
二氯甲烷	mg/L	*	*	-	-	-	-	-	-	-
氯仿	mg/L	*	*	-	-	-	-	-	-	-
1,1-二氯乙烷	mg/L	*	*	-	-	-	-	-	-	-
1,2-二氯乙烷	mg/L	*	*	-	-	-	-	-	-	-
1,1,2-三氯乙烷	mg/L	*	*	-	-	-	-	-	-	-
氯乙烯	mg/L	*	*	ND	ND	<0.0004	<0.0004	<0.0004	<0.0004	<0.0004
1,1-二氯乙烯	mg/L	*	*	-	-	-	-	-	-	-
順-1,2-二氯乙烯	mg/L	*	*	-	-	-	-	-	-	-
反-1,2-二氯乙烯	mg/L	*	*	-	-	-	-	-	-	-
三氯乙烯	mg/L	*	*	-	-	-	-	-	-	-
四氯乙烯	mg/L	*	*	-	-	-	-	-	-	-
四氯化碳	mg/L	*	*	-	-	-	-	-	-	-
總石油碳氫化合物	mg/L	*	*	-	-	-	-	-	-	-
氯化物	mg/L	*	*	ND	-	-	-	-	-	-
甲基第三丁基醚	mg/L	*	*	-	-	-	-	-	-	-
甲醛	mg/L	*	*	-	-	-	-	-	-	-
1,2-二氯苯	mg/L	*	*	-	-	-	-	-	-	-
3,3'-二氯聯苯胺	mg/L	*	*	-	-	-	-	-	-	-
1,1,1-三氯乙烷	mg/L	*	*	-	-	-	-	-	-	-
柴油總碳氫化合物	mg/L	*	*	-	-	-	-	-	-	-

註：1.「*」表示法規尚未規定，「-」表示無單位

2.若低於方法偵測極限之測定值以「ND」表示，若高於方法偵測極限(MDL)但低於檢量線最低點濃度時，以『<檢測報告最低位數單位值』表示

民 1 歷年之地下水水質與監測標準及管制標準比較

分析項目	單位	監測基準	管制標準	90 年第 1 季	90 年第 2 季	90 年第 3 季	90 年第 4 季	91 年第 1 季	91 年第 2 季
水溫	℃	*	*	27	25.5	27.2	27.5	27.2	27.2
pH 值	-	*	*	7.24	7.77	7.98	8.13	8.04	8.04
濁度	NTU	*	*	2	1.8	1.2	0.8	0.5	0.5
導電度	μmho/cm	*	*	879	1433	1212	514	436	436
總溶解固體	mg/L	1250	*	558	928	735	366	277	277
總硬度	mg/L	750	*	262	352	370	148	99	99
氯鹽	mg/L	625	*	89	262	180	18	57	57
總餘氯	mg/L	*	*	<0.2	<0.2	<0.2	<0.2	<0.2	<0.2
硫酸鹽	mg/L	625	*	19	37	25	6.52	28	28
硫化物	mg/L	*	*	<0.01	<0.01	<0.01	<0.01	<0.01	<0.01
氨氮	mg/L	0.25	*	1.25	1.91	1.21	0.09	0.19	0.19
亞硝酸鹽氮	mg/L	*	10	<0.003	<0.003	<0.003	0.002	<0.001	<0.001
硝酸鹽氮	mg/L	25	100	<0.08	<0.08	<0.08	<0.08	0.27	0.27
無機氯含量	mg/L	*	*	2.21	1.91	2.1	1.91	0.66	0.66
總含氮量	mg/L	*	*	2.61	2.44	2.94	2.73	0.69	0.69
氟鹽	mg/L	*	*	0.62	<0.01	<0.01	<0.01	0.03	0.03
鎘	mg/L	0.025	0.05	<0.00572	<0.00572	<0.00572	<0.00572	<0.00572	<0.00572
鉻	mg/L	0.25	0.5	<0.00406	<0.00406	<0.00406	<0.00406	<0.00406	<0.00406
銅	mg/L	5	10	<0.00149	0.0022	0.0035	0.0034	0.0141	0.0141
鎳	mg/L	*	1	<0.00154	<0.00154	<0.00154	0.0201	<0.00154	<0.00154
鉛	mg/L	0.25	0.5	0.009	<0.00343	0.0054	0.0069	<0.00343	<0.00343
鋅	mg/L	25	50	0.0416	0.0227	0.0189	0.0167	0.0081	0.0081
汞	mg/L	*	0.02	0.00128	<0.00003	<0.00003	<0.0006	<0.0006	<0.0006
砷	mg/L	0.25	0.5	0.0494	0.05787	0.0482	0.00197	0.00833	0.00833
鐵	mg/L	1.5	*	0.87	1.01	1.13	0.34	<0.04	<0.04
錳	mg/L	0.25	*	0.12	0.19	0.22	0.08	<0.03	<0.03
油脂	mg/L	*	*	<2.5	<2.5	<2.5	<2.5	<2.5	<2.5
總有機碳	mg/L	10	*	<0.55	<0.55	<0.55	<0.55	0.65	0.65
總酚	mg/L	*	0.14	<0.0007	<0.0007	<0.0007	<0.0007	<0.0007	<0.0007
2,4,5-三氯酚	mg/L	*	*	-	-	-	-	-	-
2,4,6-三氯酚	mg/L	*	*	-	-	-	-	-	-
五氯酚	mg/L	*	*	-	-	-	-	-	-
苯	mg/L	*	0.05	<0.0002	<0.0002	<0.0002	<0.0002	<0.0002	<0.0002
甲苯	mg/L	*	10	<0.00006	<0.00006	<0.00006	<0.00006	<0.00006	<0.00006
二甲苯	mg/L	*	*	<0.00006	<0.00006	<0.00006	<0.00006	<0.00006	<0.00006
乙苯	mg/L	*	*	<0.00006	<0.00006	<0.00006	<0.00006	<0.00006	<0.00006
氯苯	mg/L	*	1	-	-	-	-	-	-
1,4-二氯苯	mg/L	*	0.75	-	-	-	-	-	-
苯	mg/L	*	0.4	-	-	-	-	-	-
氯甲烷	mg/L	*	0.3	-	-	-	-	-	-
二氯甲烷	mg/L	*	*	-	-	-	-	-	-
氯仿	mg/L	*	1	-	-	-	-	-	-
1,1-二氯乙烷	mg/L	*	8.5	-	-	-	-	-	-
1,2-二氯乙烷	mg/L	*	0.05	-	-	-	-	-	-
1,1,2-三氯乙烷	mg/L	*	*	-	-	-	-	-	-
氯乙烯	mg/L	*	0.02	<0.0004	<0.0004	<0.0004	<0.0004	<0.0004	<0.0004
1,1-二氯乙烯	mg/L	*	0.07	-	-	-	-	-	-
順-1,2-二氯乙烯	mg/L	*	0.7	-	-	-	-	-	-
反-1,2-二氯乙烯	mg/L	*	1	-	-	-	-	-	-
三氯乙烯	mg/L	*	0.05	-	-	-	-	-	-
四氯乙烯	mg/L	*	0.05	-	-	-	-	-	-
四氯化碳	mg/L	*	0.05	-	-	-	-	-	-
總石油碳氫化合物	mg/L	*	*	-	-	-	-	-	-
氰化物	mg/L	*	*	-	-	-	-	-	-
甲基第三丁基醚	mg/L	*	*	-	-	-	-	-	-
甲醛	mg/L	*	*	-	-	-	-	-	-
1,2-二氯苯	mg/L	*	*	-	-	-	-	-	-
3,3'-二氯聯苯胺	mg/L	*	*	-	-	-	-	-	-
1,1,1-三氯乙烷	mg/L	*	*	-	-	-	-	-	-
柴油總碳氫化合物	mg/L	*	*	-	-	-	-	-	-

註：1.「*」表示法規尚未規定，“-”表示無單位

2.若低於方法偵測極限之測定值以「ND」表示，若高於方法偵測極限(MDL)但低於檢量線最低點濃度時，以『<檢測報告最低位數單位值』表示

3.第二類地下水污染管制標準法源：90.11.21 環署水字第 0073680 號令發布。

4.第二類地下水污染監測標準法源：90.11.21 環署水字第 0073671 號令發布。

民 1 歷年之地下水水質與監測標準及管制標準比較

分析項目	單位	監測基準	管制標準	91 年第 3 季	91 年第 4 季	92 年第 1 季	92 年第 2 季	92 年第 3 季	92 年第 4 季
水溫	℃	*	*	28.3	27.5	25.9	26.1	28	26.4
pH 值	-	*	*	7.73	7.7	7.65	7.42	7.4	7.63
濁度	NTU	*	*	1.6	1.5	1.1	3.9	12.5	15.1
導電度	μmho/cm	*	*	794	804	822	26860	3980	10360
總溶解固體	mg/L	1250	*	355	404	412	12440	2020	5260
總硬度	mg/L	750	*	280	240	380	1540	560	1180
氯鹽	mg/L	625	*	120	109	109	2755	833	2222
總餘氯	mg/L	*	*	<0.2	<0.2	<0.2	<0.2	<0.2	<0.2
硫酸鹽	mg/L	625	*	44	23	24	346	213	195
硫化物	mg/L	*	*	0.08	0.1	<0.10	<0.10	0.03	0.03
氨氮	mg/L	0.25	*	0.88	0.78	0.78	3.38	1.58	1.55
亞硝酸鹽氮	mg/L	*	10	0.004	<0.001	0.001	<0.001	<0.001	0.003
硝酸鹽氮	mg/L	25	100	0.08	<0.08	0.2	0.58	0.56	0.16
無機氯含量	mg/L	*	*	0.96	0.78	0.98	3.96	2.14	1.71
總含氮量	mg/L	*	*	1.58	1.09	3.14	4.29	2.56	4.31
氟鹽	mg/L	*	*	0.25	0.76	0.16	0.3	0.16	0.76
鎘	mg/L	0.025	0.05	<0.00572	<0.00572	<0.00572	<0.00572	<0.00572	<0.00572
鉻	mg/L	0.25	0.5	<0.00406	<0.00406	<0.00406	<0.00406	<0.00406	<0.00406
銅	mg/L	5	10	0.00213	<0.00149	0.00318	0.00758	0.00406	0.00695
鎳	mg/L	*	1	<0.00154	<0.00154	<0.00154	<0.00154	0.00835	<0.00154
鉛	mg/L	0.25	0.5	<0.00343	<0.00343	<0.00343	<0.00343	<0.00343	<0.00343
鋅	mg/L	25	50	0.034	0.016	0.0197	0.0108	<0.0004	<0.0004
汞	mg/L	*	0.02	<0.0006	<0.0006	<0.0006	<0.0006	<0.0006	<0.0006
砷	mg/L	0.25	0.5	<0.0006	0.00074	0.00166	0.0335	0.01181	0.01984
鐵	mg/L	1.5	*	<0.04	0.13	0.18	7.58	0.8	1.69
錳	mg/L	0.25	*	0.08	0.08	0.08	<3.43	0.37	1.05
油脂	mg/L	*	*	<2.5	<2.5	<2.5	10.8	<2.5	<2.5
總有機碳	mg/L	10	*	<0.55	6.29	3.06	<4.06	1.49	2.8
總酚	mg/L	*	0.14	<0.0007	<0.0007	<0.0007	<0.0007	<0.0007	<0.0007
2,4,5-三氯酚	mg/L	*	*	-	-	-	-	-	-
2,4,6-三氯酚	mg/L	*	*	-	-	-	-	-	-
五氯酚	mg/L	*	*	-	-	-	-	-	-
苯	mg/L	*	0.05	<0.0002	<0.0002	<0.0002	<0.0002	<0.0002	<0.0002
甲苯	mg/L	*	10	<0.00006	<0.00006	<0.00006	<0.00006	<0.00006	<0.00006
二甲苯	mg/L	*	*	<0.00006	<0.00006	<0.00006	<0.00006	<0.00006	<0.00006
乙苯	mg/L	*	*	<0.00006	<0.00006	<0.00006	<0.00006	<0.00006	<0.00006
氯苯	mg/L	*	1	-	-	-	-	-	-
1,4-二氯苯	mg/L	*	0.75	-	-	-	-	-	-
萘	mg/L	*	0.4	-	-	-	-	-	-
氯甲烷	mg/L	*	0.3	-	-	-	-	-	-
二氯甲烷	mg/L	*	*	-	-	-	-	-	-
氯仿	mg/L	*	1	-	-	-	-	-	-
1,1-二氯乙烷	mg/L	*	8.5	-	-	-	-	-	-
1,2-二氯乙烷	mg/L	*	0.05	-	-	-	-	-	-
1,1,2-三氯乙烷	mg/L	*	*	-	-	-	-	-	-
氯乙烯	mg/L	*	0.02	<0.0004	<0.0004	<0.0004	<0.0004	<0.0004	<0.0004
1,1-二氯乙烯	mg/L	*	0.07	-	-	-	-	-	-
順-1,2-二氯乙烯	mg/L	*	0.7	-	-	-	-	-	-
反-1,2-二氯乙烯	mg/L	*	1	-	-	-	-	-	-
三氯乙烯	mg/L	*	0.05	-	-	-	-	-	-
四氯乙烯	mg/L	*	0.05	-	-	-	-	-	-
四氯化碳	mg/L	*	0.05	-	-	-	-	-	-
總石油碳氫化合物	mg/L	*	*	-	-	-	-	-	-
氫化物	mg/L	*	*	-	-	-	-	-	-
甲基第三丁基醚	mg/L	*	*	-	-	-	-	-	-
甲醛	mg/L	*	*	-	-	-	-	-	-
1,2-二氯苯	mg/L	*	*	-	-	-	-	-	-
3,3'-二氯聯苯胺	mg/L	*	*	-	-	-	-	-	-
1,1,1-三氯乙烷	mg/L	*	*	-	-	-	-	-	-
柴油總碳氫化合物	mg/L	*	*	-	-	-	-	-	-

註：1.「*」表示法規尚未規定，“-”表示無單位

2.若低於方法偵測極限之測定值以「ND」表示，若高於方法偵測極限(MDL)但低於檢量線最低點濃度時，以『<檢測報告最低位數單位值』表示

3.第二類地下水污染管制標準法源：90.11.21 環署水字第 0073680 號令發布。

4.第二類地下水污染監測標準法源：90.11.21 環署水字第 0073671 號令發布。

民 1 歷年之地下水水質與監測標準及管制標準比較

分析項目	單位	監測基準	管制標準	93 年第 1 季	93 年第 2 季	93 年第 3 季	93 年第 4 季	94 年第 1 季	94 年第 2 季
水溫	℃	*	*	25	26.1	26.8	26.6	21.6	21.7
pH 值	-	*	*	7.36	7.59	8.6	7.4	7	7.7
濁度	NTU	*	*	19	10	11	14	110	74
導電度	μmho/cm	*	*	16340	2180	2280	4690	819	834
總溶解固體	mg/L	1250	*	8820	1420	3880	4040	1430	12300
總硬度	mg/L	750	*	1200	620	678	330	544	2040
氯鹽	mg/L	625	*	2459	52	1300	1980	104	2650
總餘氯	mg/L	*	*	<0.2	<0.2	<0.036	<0.036	<0.036	<0.036
硫酸鹽	mg/L	625	*	184	618	78.4	79	280	707
硫化物	mg/L	*	*	<0.01	<0.01	<0.005	<0.005	0.01	0.04
氨氮	mg/L	0.25	*	2.82	1.11	1.15	2.72	0.72	4.31
亞硝酸鹽氮	mg/L	*	10	0.004	<0.001	0.04	<0.0004	0.02	0.02
硝酸鹽氮	mg/L	25	100	0.09	0.25	0.27	<0.046	0.17	<0.042
無機氯含量	mg/L	*	*	2.91	1.36	1.46	2.72	0.19	4.33
總含氮量	mg/L	*	*	3.58	1.59	3.77	3.9	0.98	5.53
氟鹽	mg/L	*	*	0.28	0.15	0.24	0.26	0.29	0.28
鎘	mg/L	0.025	0.05	<0.00572	<0.00572	<0.031	<0.031	<0.031	0.004
鉻	mg/L	0.25	0.5	<0.00406	<0.00406	<0.024	<0.024	<0.024	<0.024
銅	mg/L	5	10	0.00241	0.00156	<0.042	<0.042	<0.042	<0.042
鎳	mg/L	*	1	<0.00154	0.00538	<0.041	<0.041	<0.041	<0.041
鉛	mg/L	0.25	0.5	<0.00343	<0.00343	<0.041	<0.041	<0.041	<0.041
鋅	mg/L	25	50	0.00596	0.01308	<0.045	<0.045	<0.045	<0.045
汞	mg/L	*	0.02	<0.0006	<0.0006	<0.0006	0.0014	<0.001	<0.001
砷	mg/L	0.25	0.5	0.02679	0.00337	0.0333	0.025	0.0308	<0.0008
鐵	mg/L	1.5	*	2.41	<0.04	2.16	3.91	4.97	4.95
錳	mg/L	0.25	*	1.91	<0.03	0.665	0.944	0.191	1.6
油脂	mg/L	*	*	<2.5	<2.5	0.2	2.3	1	0.7
總有機碳	mg/L	10	*	2.03	1.19	4.92	3.8	5.62	1.24
總酚	mg/L	*	0.14	<0.0007	<0.0007	<0.0006	<0.0006	0.0051	0.0286
2,4,5-三氯酚	mg/L	*	*	-	-	-	-	-	-
2,4,6-三氯酚	mg/L	*	*	-	-	-	-	-	-
五氯酚	mg/L	*	*	-	-	-	-	-	-
苯	mg/L	*	0.05	<0.0002	<0.0002	<0.001	<0.001	<0.001	<0.001
甲苯	mg/L	*	10	<0.00006	<0.00006	<0.001	<0.001	<0.001	<0.001
二甲苯	mg/L	*	*	<0.00006	<0.00006	<0.001	<0.001	<0.001	<0.001
乙苯	mg/L	*	*	<0.00006	<0.00006	<0.001	<0.001	<0.001	<0.001
氯苯	mg/L	*	1	-	-	-	-	-	-
1,4-二氯苯	mg/L	*	0.75	-	-	-	-	-	-
萘	mg/L	*	0.4	-	-	<0.001	<0.001	<0.001	<0.001
氯甲烷	mg/L	*	0.3	-	-	-	-	-	-
二氯甲烷	mg/L	*	*	-	-	-	-	-	-
氯仿	mg/L	*	1	-	-	<0.001	<0.001	<0.001	<0.001
1,1-二氯乙烷	mg/L	*	8.5	-	-	<0.001	<0.001	<0.001	<0.001
1,2-二氯乙烷	mg/L	*	0.05	-	-	-	-	-	-
1,1,2-三氯乙烷	mg/L	*	*	-	-	-	-	-	-
氯乙烯	mg/L	*	0.02	<0.0004	<0.0004	<0.001	<0.001	<0.001	<0.001
1,1-二氯乙烯	mg/L	*	0.07	-	-	<0.001	<0.001	<0.001	<0.001
順-1,2-二氯乙烯	mg/L	*	0.7	-	-	-	-	-	-
反-1,2-二氯乙烯	mg/L	*	1	-	-	-	-	-	-
三氯乙烯	mg/L	*	0.05	-	-	-	-	-	-
四氯乙烯	mg/L	*	0.05	-	-	-	-	-	-
四氯化碳	mg/L	*	0.05	-	-	-	-	-	-
總石油碳氫化合物	mg/L	*	*	-	-	-	-	-	-
氫化物	mg/L	*	*	-	-	-	-	-	-
甲基第三丁基醚	mg/L	*	*	-	-	-	-	-	-
甲醛	mg/L	*	*	-	-	-	-	-	-
1,2-二氯苯	mg/L	*	*	-	-	-	-	-	-
3,3'-二氯聯苯胺	mg/L	*	*	-	-	-	-	-	-
1,1,1-三氯乙烷	mg/L	*	*	-	-	-	-	-	-
柴油總碳氫化合物	mg/L	*	*	-	-	-	-	-	-

註：1.「*」表示法規尚未規定，“-”表示無單位

2.若低於方法偵測極限之測定值以「ND」表示，若高於方法偵測極限(MDL)但低於檢量線最低點濃度時，以『<檢測報告最低位數單位值』表示

3.第二類地下水污染管制標準法源：90.11.21 環署水字第 0073680 號令發布。

4.第二類地下水污染監測標準法源：90.11.21 環署水字第 0073671 號令發布。

民 1 歷年之地下水水質與監測標準及管制標準比較

分析項目	單位	監測基準	管制標準	94 年第 3 季	94 年第 4 季	95 年第 1 季	95 年第 2 季	95 年第 3 季	95 年第 4 季
水溫	℃	*	*	26.3	24.9	20.4	27	26.3	22.5
pH 值	-	*	*	7.5	7.7	7.4	7.2	7.2	7.3
濁度	NTU	*	*	20	12	38	40	15	20
導電度	µmho/cm	*	*	8210	3499	19800	10200	5340	6230
總溶解固體	mg/L	1250	*	5140	2870	6510	7160	5600	5700
總硬度	mg/L	750	*	1090	905	1220	1500	1110	1120
氯鹽	mg/L	625	*	2030	1430	3650	3180	3190	2760
總餘氯	mg/L	*	*	<0.036	<0.036	<0.036	<0.036	0.051	ND
硫酸鹽	mg/L	625	*	296	130	319	480	366	284
硫化物	mg/L	*	*	0.05	<0.01	<0.01	0.01	0.02	ND
氨氮	mg/L	0.25	*	2.32	4.61	5.35	0.93	1.73	0.43
亞硝酸鹽氮	mg/L	*	10	1.39	0.135	0.08	0.005	ND	0.038
硝酸鹽氮	mg/L	25	100	1.37	0.34	0.97	<0.01	0.02	0.05
無機氯含量	mg/L	*	*	25.96	5.058	6.4	0.94	1.75	0.52
總含氮量	mg/L	*	*	6.81	5.36	6.5	1.6	2.3	1.02
氟鹽	mg/L	*	*	0.23	0.3	0.52	0.37	0.34	0.58
鎘	mg/L	0.025	0.05	<0.002	<0.002	<0.002	<0.002	ND	ND
鉻	mg/L	0.25	0.5	<0.024	<0.024	<0.024	<0.024	ND	ND
銅	mg/L	5	10	<0.030	0.042	<0.019	0.022	ND	ND
鎳	mg/L	*	1	0.059	0.059	<0.041	<0.041	0.02	0.026
鉛	mg/L	0.25	0.5	<0.019	0.036	<0.019	<0.019	ND	ND
鋅	mg/L	25	50	<0.032	<0.032	<0.032	<0.032	ND	0.026
汞	mg/L	*	0.02	0.0008	0.0029	0.0008	0.005	0.0007	0.0009
砷	mg/L	0.25	0.5	0.0249	0.0234	0.0142	0.0386	0.0165	0.0456
鐵	mg/L	1.5	*	2.57	0.631	3.01	3.26	1.72	2.34
錳	mg/L	0.25	*	0.667	0.128	0.455	1.25	0.753	0.55
油脂	mg/L	*	*	0.5	0.4	0.1	3.2	0.4	0.1
總有機碳	mg/L	10	*	6.57	44.4	2.54	1.63	2.42	1.72
總酚	mg/L	*	0.14	0.0016	0.0027	<0.001	0.0038	0.0011	ND
2,4,5-三氯酚	mg/L	*	*	-	-	-	-	-	-
2,4,6-三氯酚	mg/L	*	*	-	-	-	-	-	-
五氯酚	mg/L	*	*	-	-	-	-	-	-
苯	mg/L	*	0.05	<0.001	<0.001	<0.001	<0.001	ND	ND
甲苯	mg/L	*	10	<0.001	<0.001	<0.001	<0.001	ND	ND
二甲苯	mg/L	*	*	<0.001	<0.001	<0.001	<0.001	ND	ND
乙苯	mg/L	*	*	<0.001	<0.001	<0.001	<0.001	ND	ND
氯苯	mg/L	*	1	-	-	-	-	-	-
1,4-二氯苯	mg/L	*	0.75	-	-	-	-	-	-
萘	mg/L	*	0.4	<0.001	<0.001	<0.001	<0.001	ND	ND
氯甲烷	mg/L	*	0.3	-	-	-	-	-	-
二氯甲烷	mg/L	*	*	-	-	-	-	-	-
氯仿	mg/L	*	1	<0.001	<0.001	<0.001	<0.001	ND	ND
1,1-二氯乙烷	mg/L	*	8.5	<0.001	<0.001	<0.001	<0.001	ND	ND
1,2-二氯乙烷	mg/L	*	0.05	-	-	-	-	-	-
1,1,2-三氯乙烷	mg/L	*	*	-	-	-	-	-	-
氯乙烯	mg/L	*	0.02	<0.001	<0.001	<0.001	<0.001	ND	ND
1,1-二氯乙烯	mg/L	*	0.07	<0.001	<0.001	<0.001	<0.001	ND	ND
順-1,2-二氯乙烯	mg/L	*	0.7	-	-	-	-	-	-
反-1,2-二氯乙烯	mg/L	*	1	-	-	-	-	-	-
三氯乙烯	mg/L	*	0.05	-	-	-	-	-	-
四氯乙烯	mg/L	*	0.05	-	-	-	-	-	-
四氯化碳	mg/L	*	0.05	-	-	-	-	-	-
總石油碳氫化合物	mg/L	*	*	-	-	-	-	-	-
氫化物	mg/L	*	*	-	-	-	-	-	-
甲基第三丁基醚	mg/L	*	*	-	-	-	-	-	-
甲醛	mg/L	*	*	-	-	-	-	-	-
1,2-二氯苯	mg/L	*	*	-	-	-	-	-	-
3,3'-二氯聯苯胺	mg/L	*	*	-	-	-	-	-	-
1,1,1-三氯乙烷	mg/L	*	*	-	-	-	-	-	-
柴油總碳氫化合物	mg/L	*	*	-	-	-	-	-	-

註：1.「*」表示法規尚未規定，“-”表示無單位

2.若低於方法偵測極限之測定值以「ND」表示，若高於方法偵測極限(MDL)但低於檢量線最低點濃度時，以『<檢測報告最低位數單位值』表示

3.第二類地下水污染管制標準法源：90.11.21 環署水字第 0073680 號令發布。

4.第二類地下水污染監測標準法源：90.11.21 環署水字第 0073671 號令發布。

民 1 歷年之地下水水質與監測標準及管制標準比較

分析項目	單位	監測基準	管制標準	96 年第 1 季	96 年第 2 季	96 年第 3 季	96 年第 4 季	97 年第 1 季	97 年第 2 季	97 年第 3 季	97 年第 4 季
水溫	℃	*	*	23	24.6	26.5	25.8	25.5	24.4	28.1	26
pH 值	-	*	*	7.3	7.6	7.4	7.2	7.5	7	8.1	7.4
濁度	NTU	*	*	9	4	5	21	6	8.7	1.3	29
導電度	μmho/cm	*	*	6090	6840	7500	7240	4690	3460	468	3440
總溶解固體	mg/L	1250	*	2710	2380	3460	8390	3420	2500	335	863
總硬度	mg/L	750	*	522	490	663	1450	753	582	143	650
氯鹽	mg/L	625	*	1810	1290	1980	4660	1400	1080	35	454
總餘氯	mg/L	*	*	ND	ND	ND	ND	ND	ND	<0.02	<0.02
硫酸鹽	mg/L	625	*	143	110	168	264	41.3	264	22.5	150
硫化物	mg/L	*	*	<0.020	0.12	<0.02	ND	<0.02	<0.020	ND	ND
氨氮	mg/L	0.25	*	0.72	2.16	1.92	0.08	2.54	0.18	ND	0.22
亞硝酸鹽氮	mg/L	*	10	ND	<0.010	0.059	0.27	0.02	0.31	<0.01	<0.01
硝酸鹽氮	mg/L	25	100	0.02	<0.010	2.87	0.2	0.05	1.02	0.06	0.02
無機氯含量	mg/L	*	*	0.74	2.16	4.85	0.55	2.61	1.51	0.06	0.24
總含氮量	mg/L	*	*	1.04	0.59	8.09	1.03	3.13	2.83	0.44	2.87
氯鹽	mg/L	*	*	0.24	0.24	0.21	ND	0.24	ND	0.04	0.19
鎘	mg/L	0.025	0.05	ND	<0.0057	ND	ND	ND	ND	ND	ND
鎘	mg/L	0.25	0.5	ND	<0.0070	<0.0070	<0.0070	<0.0070	<0.0070	ND	ND
銅	mg/L	5	10	ND	0.055	<0.0150	<0.0150	<0.0150	<0.0153	ND	ND
鎳	mg/L	*	1	ND	<0.0090	ND	0.037	<0.0087	<0.0080	ND	ND
鉛	mg/L	0.25	0.5	ND	<0.0127	ND	<0.0127	ND	ND	ND	ND
鋅	mg/L	25	50	<0.066	0.012	0.015	0.019	0.012	0.015	0.022	ND
汞	mg/L	*	0.02	<0.001	<0.00045	<0.0009	<0.0009	<0.0009	<0.0009	ND	ND
砷	mg/L	0.25	0.5	0.0441	0.0128	0.0161	0.016	0.0112	0.0189	0.01	0.0363
鐵	mg/L	1.5	*	1.15	0.764	1.14	2	1.77	0.632	ND	0.038
錳	mg/L	0.25	*	0.442	0.299	0.38	0.782	0.398	0.616	ND	0.499
油脂	mg/L	*	*	8.6	0.7	0.6	0.6	0.7	0.9	<1.0	<1.0
總有機碳	mg/L	10	*	1.93	2.09	1.56	1.06	1.48	1.87	1.05	1.9
總酚	mg/L	*	0.14	ND	ND	ND	0.0142	ND	ND	0.0107	ND
2,4,5-三氯酚	mg/L	*	*	-	-	-	-	-	-	-	-
2,4,6-三氯酚	mg/L	*	*	-	-	-	-	-	-	-	-
五氯酚	mg/L	*	*	-	-	-	-	-	-	-	-
苯	mg/L	*	0.05	ND	ND	ND	ND	ND	ND	ND	ND
甲苯	mg/L	*	10	ND	ND	ND	ND	ND	ND	0.0031	ND
二甲苯	mg/L	*	*	ND	ND	ND	ND	ND	ND	ND	ND
乙苯	mg/L	*	*	ND	ND	ND	ND	ND	ND	ND	ND
氯苯	mg/L	*	1	-	-	-	-	-	-	-	-
1,4-二氯苯	mg/L	*	0.75	-	-	-	-	-	-	-	-
萘	mg/L	*	0.4	ND	ND	ND	ND	ND	ND	ND	ND
氯甲烷	mg/L	*	0.3	-	-	-	-	-	-	-	-
二氯甲烷	mg/L	*	*	-	-	-	-	-	-	-	-
氯仿	mg/L	*	1	ND	ND	ND	ND	ND	ND	0.0102	ND
1,1-二氯乙烷	mg/L	*	8.5	ND	ND	ND	ND	ND	ND	ND	ND
1,2-二氯乙烷	mg/L	*	0.05	-	-	-	-	-	-	-	-
1,1,2-三氯乙烷	mg/L	*	*	-	-	-	-	-	-	-	-
氯乙烯	mg/L	*	0.02	ND	ND	ND	ND	ND	ND	ND	ND
1,1-二氯乙烯	mg/L	*	0.07	ND	ND	ND	ND	ND	ND	ND	ND
順-1,2-二氯乙烯	mg/L	*	0.7	-	-	-	-	-	-	-	-
反-1,2-二氯乙烯	mg/L	*	1	-	-	-	-	-	-	-	-
三氯乙烯	mg/L	*	0.05	-	-	-	-	-	-	-	-
四氯乙烯	mg/L	*	0.05	-	-	-	-	-	-	-	-
四氯化碳	mg/L	*	0.05	-	-	-	-	-	-	-	-
總石油碳氫化合物	mg/L	*	*	-	-	-	-	-	-	-	-
氯化物	mg/L	*	*	-	-	-	-	-	-	-	-
甲基第三丁基醚	mg/L	*	*	-	-	-	-	-	-	-	ND
甲醛	mg/L	*	*	-	-	-	-	-	-	-	ND
1,2-二氯苯	mg/L	*	*	-	-	-	-	-	-	-	-
3,3'-二氯聯苯胺	mg/L	*	*	-	-	-	-	-	-	-	-
1,1,1-三氯乙烷	mg/L	*	*	-	-	-	-	-	-	-	-
柴油總碳氫化合物	mg/L	*	*	-	-	-	-	-	-	-	-

註：1.「*」表示法規尚未規定，“-”表示無單位

2.若低於方法偵測極限之測定值以「ND」表示，若高於方法偵測極限(MDL)但低於檢量線最低點濃度時，以「<檢測報告最低位數單位值」表示

3.第二類地下水污染管制標準法源：90.11.21 環署水字第 0073680 號令發布。

4.第二類地下水污染監測標準法源：90.11.21 環署水字第 0073671 號令發布。

民 1 歷年之地下水水質與監測標準及管制標準比較

分析項目	單位	監測標準	管制標準	98 年第 1 季	98 年第 2 季	99 年第 2 季	99 年第 3 季	99 年第 4 季
水溫	℃	*	*	18.1	23.5	30.4	26.7	25.3
pH 值	-	*	*	7.6	7.3	7.6	7.5	7.4
濁度	NTU	*	*	1.3	0.95	0.75	9.5	8.3
導電度	µmho/cm	*	*	1270	1780	1910	1960	1630
總溶解固體	mg/L	1250	*	822	1100	1240	1200	1120
總硬度	mg/L	750	*	346	357	353	515	415
氯鹽	mg/L	625	*	220	380	423	416	336
總餘氯	mg/L	*	*	<0.02	0.02	0.03	0.05	0.05
硫酸鹽	mg/L	625	*	25.1	45.6	48.7	52.7	38.9
硫化物	mg/L	*	*	ND	ND	ND<0.01	ND<0.01	ND
氨氣	mg/L	0.25	*	0.03	0.24	0.07	0.12	0.86
亞硝酸鹽氮	mg/L	5	10	0.01	<0.01	0.02	0.08	0.02
硝酸鹽氮	mg/L	50	100	1.63	0.64	0.09	0.7	0.28
無機氯含量	mg/L	*	*	1.67	-	0.18	0.9	1.16
總含氮量	mg/L	*	*	1.91	1	0.54	1.05	1.26
氯鹽	mg/L	4	8	0.08	0.09	0.07	<0.10(0.06)	0.07
鎘	mg/L	0.025	0.05	ND	ND	ND<0.001	ND<0.001	ND
鉻	mg/L	0.25	0.5	ND	ND	ND<0.003	ND<0.003	ND
銅	mg/L	5	10	ND	0.008	0.004	ND<0.004	0.006
鎳	mg/L	0.5	1	ND	0.007	ND<0.004	ND<0.004	0.004
鉛	mg/L	0.05	0.1	ND	ND	ND<0.004	ND<0.004	ND
鋅	mg/L	25	50	0.011	0.022	0.046	0.02	0.019
汞	mg/L	0.01	0.02	ND	ND	ND<0.0002	ND<0.0002	ND
砷	mg/L	0.25	0.5	0.0017	0.0013	0.0013	ND<0.0005	0.0006
鐵	mg/L	1.5	*	0.038	0.032	0.233	<0.100(0.051)	0.056
錳	mg/L	0.25	*	0.025	0.01	0.084	<0.020(0.015)	0.083
油脂	mg/L	*	*	<1.0	<1.0	<1.0	<1.0	<1.0
總有機碳	mg/L	10	*	1.4	1	1.1	1.3	1.2
總酚	mg/L	0.14	*	ND	ND	ND<0.0009	ND<0.0009	ND
2,4,5-三氯酚	mg/L	1.85	3.7	-	-	-	-	-
2,4,6-三氯酚	mg/L	0.05	0.1	-	-	-	-	-
五氯酚	mg/L	0.04	0.08	-	-	-	-	-
苯	mg/L	0.025	0.05	ND	ND	ND<0.00061	ND<0.00061	ND
甲苯	mg/L	5	10	ND	ND	ND<0.00068	ND<0.00068	ND
二甲苯	mg/L	50	100	ND	ND	ND<0.00164	ND<0.00164	ND
乙苯	mg/L	3.5	7	ND	ND	ND<0.00059	ND<0.00059	ND
氯苯	mg/L	0.5	1	-	-	ND<0.00062	ND<0.00062	ND
1,4-二氯苯	mg/L	0.375	0.75	-	-	ND<0.00064	ND<0.00064	ND
萘	mg/L	0.2	0.4	ND	ND	ND<0.00062	ND<0.00062	ND
氯甲烷	mg/L	0.15	0.3	-	-	ND<0.00060	ND<0.00060	ND
二氯甲烷	mg/L	0.025	0.05	-	ND	ND<0.00085	ND<0.00085	ND
氯仿	mg/L	0.5	1	ND	ND	ND<0.00083	ND<0.00083	ND
1,1-二氯乙烷	mg/L	4.25	8.5	ND	ND	ND<0.00067	ND<0.00067	ND
1,2-二氯乙烷	mg/L	3	6	-	-	ND<0.00065	ND<0.00065	ND
1,1,2-三氯乙烷	mg/L	0.025	0.05	-	-	ND<0.00074	ND<0.00074	ND
氯乙烯	mg/L	0.01	0.02	ND	ND	ND<0.00069	ND<0.00069	ND
1,1-二氯乙烯	mg/L	0.035	0.07	ND	ND	ND<0.00062	ND<0.00062	ND
順-1,2-二氯乙烯	mg/L	0.35	0.7	-	-	ND<0.00066	ND<0.00066	ND
反-1,2-二氯乙烯	mg/L	0.5	1	-	-	ND<0.00063	ND<0.00063	ND
三氯乙烯	mg/L	0.025	0.05	-	-	ND<0.00061	ND<0.00061	ND
四氯乙烯	mg/L	0.025	0.05	-	-	ND<0.00075	ND<0.00075	ND
四氯化碳	mg/L	0.025	0.05	-	-	ND<0.00059	ND<0.00059	ND
總石油碳氫化合物	mg/L	5	10	-	-	-	-	-
氯化物	mg/L	0.25	0.5	-	-	ND<0.002	<0.01(0.004)	ND
甲基第三丁基醚	mg/L	0.5	1	0.00092	ND	ND<0.00061	ND<0.00061	ND
甲醛	mg/L	*	*	ND	ND	ND<3.0	ND<3.0	ND
1,2-二氯苯	mg/L	0.025	0.05	-	-	-	-	-
3,3'-二氯聯苯胺	mg/L	0.05	0.1	-	-	-	-	-
1,1,1-三氯乙烷	mg/L	1	2	-	-	-	-	-
柴油總碳氫化合物	mg/L	*	*	-	<0.50	<0.50	<0.500	<0.5

註：1. 「*」表示法規尚未規定，“-”表示無單位

2. 若低於方法偵測極限之測定值以「ND」表示，若高於方法偵測極限(MDL)但低於檢量線最低點濃度時，以『<檢測報告最低位數單位值』表示
3. 第二類地下水污染管制標準法源：98.1.15 環署土字第 0980003647 號令發布。
4. 第二類地下水污染監測標準法源：90.11.21 環署水字第 0073671 號令發布。

民 1 歷年之地下水水質與監測標準及管制標準比較

分析項目	單位	監測標準	管制標準	102 年第 4 季	103 年第 1 季	103 年第 2 季	103 年第 3 季	103 年第 4 季	104 年第 1 季
水溫	℃	*	*	29.2	26	26.4	26.9	28.8	23.2
pH 值	-	*	*	8	7.3	7.4	7	7.2	7.2
濁度	NTU	*	*	0.25	25	24	34	37	65
導電度	µmho/cm	*	*	472	1960	2530	4790	3610	8250
總溶解固體	mg/L	1250	*	272	1510	1840	3810	2580	5420
總硬度	mg/L	750	*	200	543	615	833	752	1520
氯鹽	mg/L	625	*	10.1	497	605	1420	957	2660
總餘氯	mg/L	*	*	0.23	0.08	0.07	0.05	<0.01	0.08
硫酸鹽	mg/L	625	*	77.6	57.8	56.7	132	135	274
硫化物	mg/L	*	*	0.01	<0.01	ND	0.02	ND	ND
氫氣	mg/L	0.25	*	0.12	0.12	2.31	3.28	3.06	2.83
亞硝酸鹽氮	mg/L	5	10	ND	<0.01	<0.01	0.05	<0.01	<0.01
硝酸鹽氮	mg/L	50	100	0.69	0.03	0.05	0.06	<0.01	0.03
無機氮含量	mg/L	*	*	0.81	0.15	2.36	3.39	3.07	2.85
總含氮量	mg/L	*	*	0.87	0.18	2.76	4.17	4.51	4.75
氯鹽	mg/L	4	8	0.12	<0.10	<0.10	<0.10	<0.10	0.19
鎘	mg/L	0.025	0.05	ND	ND	ND	ND	ND	ND
鉻	mg/L	0.25	0.5	ND	ND	ND	ND	<0.05	ND
銅	mg/L	5	10	ND	<0.03	ND	<0.03	ND	ND
鎳	mg/L	0.5	1	ND	ND	<0.05	ND	ND	ND
鉛	mg/L	0.05	0.1	ND	ND	0.0061	<0.0050	ND	<0.0050
鋅	mg/L	25	50	0.02	0.1	0.33	0.19	0.14	0.03
汞	mg/L	0.01	0.02	ND	ND	ND	0.0007	<0.0005	0.0033
砷	mg/L	0.25	0.5	0.0013	0.0025	0.0016	0.0053	0.0022	0.0046
鐵	mg/L	1.5	*	<0.05	0.42	1.38	2.99	ND	6.01
錳	mg/L	0.25	*	ND	ND	0.25	0.71	0.39	0.94
油脂	mg/L	*	*	ND	ND	ND	ND	ND	ND
總有機碳	mg/L	10	*	<0.5	0.7	1	1.5	1	<0.5
總酚	mg/L	0.14	*	ND	ND	ND	ND	ND	ND
2,4,5-三氯酚	mg/L	1.85	3.7	-	-	-	-	ND	ND
2,4,6-三氯酚	mg/L	0.05	0.1	-	-	-	-	ND	ND
五氯酚	mg/L	0.04	0.08	-	-	-	-	ND	ND
苯	mg/L	0.025	0.05	ND	ND	ND	ND	ND	ND
甲苯	mg/L	5	10	ND	ND	ND	ND	ND	ND
二甲苯	mg/L	50	100	ND	ND	ND	ND	ND	ND
乙苯	mg/L	3.5	7	ND	ND	ND	ND	ND	ND
氯苯	mg/L	0.5	1	ND	ND	ND	ND	ND	ND
1,4-二氯苯	mg/L	0.375	0.75	ND	ND	ND	ND	ND	ND
萘	mg/L	0.2	0.4	ND	ND	ND	ND	ND	ND
氯甲烷	mg/L	0.15	0.3	ND	ND	ND	ND	ND	ND
二氯甲烷	mg/L	0.025	0.05	ND	ND	ND	ND	ND	ND
氯仿	mg/L	0.5	1	0.00592	ND	ND	ND	ND	ND
1,1-二氯乙烷	mg/L	4.25	8.5	ND	ND	ND	ND	ND	ND
1,2-二氯乙烷	mg/L	3	6	ND	ND	ND	ND	ND	ND
1,1,2-三氯乙烷	mg/L	0.025	0.05	ND	ND	ND	ND	ND	ND
氯乙烯	mg/L	0.01	0.02	ND	ND	ND	<0.00100	ND	ND
1,1-二氯乙烯	mg/L	0.035	0.07	ND	ND	ND	ND	ND	ND
順-1,2-二氯乙烯	mg/L	0.35	0.7	ND	ND	ND	ND	ND	ND
反-1,2-二氯乙烯	mg/L	0.5	1	ND	ND	ND	ND	ND	ND
三氯乙烯	mg/L	0.025	0.05	ND	ND	ND	ND	ND	ND
四氯乙烯	mg/L	0.025	0.05	ND	ND	ND	ND	ND	ND
四氯化碳	mg/L	0.025	0.05	ND	ND	ND	ND	ND	ND
總石油碳氫化合物	mg/L	5	10	-	-	-	-	-	ND
氯化物	mg/L	0.25	0.5	ND	ND	ND	ND	ND	ND
甲基第三丁基醚	mg/L	0.5	1	ND	ND	ND	ND	ND	ND
甲醛	mg/L	*	*	0.00571	0.00318	<0.00286	0.00522	<0.00286	<0.00286
1,2-二氯苯	mg/L	0.025	0.05	-	-	-	-	ND	ND
3,3'-二氯聯苯胺	mg/L	0.05	0.1	-	-	-	-	ND	ND
1,1,1-三氯乙烷	mg/L	1	2	-	-	-	-	ND	ND
柴油總碳氫化合物	mg/L	*	*	<0.101	ND	ND	ND	<0.10	-

註：1.「*」表示法規尚未規定，“-”表示無單位

2.若低於方法偵測極限之測定值以「ND」表示，若高於方法偵測極限(MDL)但低於檢量線最低點濃度時，以『<檢測報告最低位數單位值』表示

3.第二類地下水污染管制標準法源：102.12.18 環署土字第 1020109478 號令發布。

4.第二類地下水污染監測標準法源：102.12.18 環署土字第 1020109443 號令發布。

民 1 歷年之地下水水質與監測標準及管制標準比較

分析項目	單位	監測標準	管制標準	104 年第 2 季	104 年第 3 季	104 年第 4 季	105 年第 1 季	105 年第 2 季	105 年第 3 季
水溫	℃	*	*	26.8	27.2	26.1	26.1	25.3	17.2
pH 值	-	*	*	7	7.1	7.2	6.8	7.8	7.8
濁度	NTU	*	*	65	85	75	70	13	5.4
導電度	µmho/cm	*	*	7660	8490	8910	8070	11700	8050
總溶解固體	mg/L	1250	*	5950	7160	7020	6830	7640	5630
總硬度	mg/L	750	*	1580	1770	1640	1620	1230	944
氯鹽	mg/L	625	*	2380	3090	2590	2540	3660	3080
總餘氯	mg/L	*	*	0.39	0.09	0.08	0.08	ND<0.04	ND<0.04
硫酸鹽	mg/L	625	*	317	372	334	413	735	466
硫化物	mg/L	*	*	ND	ND	ND<0.007	<0.01	ND<0.01	ND<0.01
氫氣	mg/L	0.25	*	5.03	5.18	5.35	4.66	3.1	1.56
亞硝酸鹽氮	mg/L	5	10	ND	ND	ND<0.001	<0.01	ND<0.001	ND<0.001
硝酸鹽氮	mg/L	50	100	0.02	0.05	0.04	0.03	0.01	0.01
無機氮含量	mg/L	*	*	5.06	5.22	5.4	4.69	3.11	1.57
總含氮量	mg/L	*	*	6.87	5.23	5.44	4.9	3.16	1.65
氯鹽	mg/L	4	8	<0.10	<0.10	<0.10	<0.10	0.25	0.2
鎊	mg/L	0.025	0.05	ND	ND	ND<0.004	ND<0.004	ND<0.002	ND<0.002
鎘	mg/L	0.25	0.5	ND	ND	<0.05	ND<0.016	ND<0.002	ND<0.002
銅	mg/L	5	10	<0.005	ND	ND<0.009	ND<0.009	ND<0.005	ND<0.005
鎳	mg/L	0.5	1	<0.003	ND	<0.05	ND<0.019	ND<0.003	ND<0.003
鉛	mg/L	0.05	0.1	ND	<0.010	ND<0.0024	ND<0.0024	ND<0.005	ND<0.005
鋅	mg/L	25	50	0.041	0.06	0.05	<0.02	0.006	0.009
汞	mg/L	0.01	0.02	ND	ND	ND<0.0002	ND<0.0002	ND<0.0003	ND<0.0003
砷	mg/L	0.25	0.5	0.005	0.005	0.0054	0.0056	0.0648	0.0759
鐵	mg/L	1.5	*	4.72	0.13	0.18	0.6	2.79	1.14
錳	mg/L	0.25	*	1.15	1.04	0.05	0.97	0.258	0.22
油脂	mg/L	*	*	ND	ND	ND<1.67	ND<1.67	0.8	0.4
總有機碳	mg/L	10	*	<0.5	<0.5	0.6	0.6	2.5	2.3
總酚	mg/L	0.14	*	<0.0040	ND	ND<0.0016	ND<0.0016	ND<0.0021	ND<0.0021
2,4,5-三氯酚	mg/L	1.85	3.7	ND	ND	ND<0.00343	ND<0.00322	ND<0.00145	ND<0.00145
2,4,6-三氯酚	mg/L	0.05	0.1	ND	ND	ND<0.00318	ND<0.00322	ND<0.00135	ND<0.00135
五氯酚	mg/L	0.04	0.08	ND	ND	ND<0.00312	ND<0.00317	ND<0.00144	ND<0.00144
苯	mg/L	0.025	0.05	ND	ND	ND<0.00036	ND<0.00041	ND<0.00037	ND<0.00037
甲苯	mg/L	5	10	ND	ND	ND<0.00035	ND<0.00035	ND<0.00017	ND<0.00017
二甲苯	mg/L	50	100	ND	ND	ND<0.00058	ND<0.00058	ND<0.001	ND<0.001
乙苯	mg/L	3.5	7	ND	ND	ND<0.00036	ND<0.00037	ND<0.00017	ND<0.00017
氯苯	mg/L	0.5	1	ND	ND	ND<0.00037	ND<0.00037	ND<0.00155	ND<0.00155
1,4-二氯苯	mg/L	0.375	0.75	ND	ND	ND<0.00036	ND<0.00042	ND<0.00036	ND<0.00036
萘	mg/L	0.2	0.4	ND	ND	ND<0.00050	ND<0.00036	ND<0.00018	ND<0.00018
氯甲烷	mg/L	0.15	0.3	ND	ND	ND<0.00050	ND<0.00045	ND<0.00167	ND<0.00167
二氯甲烷	mg/L	0.025	0.05	ND	ND	ND<0.00045	ND<0.00045	ND<0.00037	ND<0.00037
氯仿	mg/L	0.5	1	ND	ND	ND<0.00040	ND<0.00040	ND<0.00039	ND<0.00039
1,1-二氯乙烷	mg/L	4.25	8.5	ND	ND	ND<0.00041	ND<0.00045	ND<0.0004	ND<0.0004
1,2-二氯乙烷	mg/L	3	6	ND	ND	ND<0.00048	ND<0.00047	ND<0.00017	ND<0.00017
1,1,2-三氯乙烷	mg/L	0.025	0.05	ND	ND	ND<0.00049	ND<0.00046	ND<0.00168	ND<0.00168
氯乙烯	mg/L	0.01	0.02	ND	ND	ND<0.00045	ND<0.00046	ND<0.00169	ND<0.00169
1,1-二氯乙烯	mg/L	0.035	0.07	ND	ND	ND<0.00041	ND<0.00045	ND<0.00161	ND<0.00161
順-1,2-二氯乙烯	mg/L	0.35	0.7	ND	ND	ND<0.00039	ND<0.00040	ND<0.00167	ND<0.00167
反-1,2-二氯乙烯	mg/L	0.5	1	ND	ND	ND<0.00040	ND<0.00042	ND<0.00037	ND<0.00037
三氯乙烯	mg/L	0.025	0.05	ND	ND	ND<0.00038	ND<0.00038	ND<0.00036	ND<0.00036
四氯乙烯	mg/L	0.025	0.05	ND	ND	ND<0.00037	ND<0.00039	ND<0.00163	ND<0.00163
四氯化碳	mg/L	0.025	0.05	ND	ND	ND<0.00040	ND<0.00039	ND<0.00039	ND<0.00039
總石油碳氫化合物	mg/L	5	10	ND	ND	ND<0.05	ND<0.052	ND<0.186	ND<0.152
氯化物	mg/L	0.25	0.5	ND	ND	ND<0.001	ND<0.001	ND<0.002	ND<0.002
甲基第三丁基醚	mg/L	0.5	1	ND	ND	ND<0.0005	ND<0.00042	ND<0.0004	ND<0.0004
甲醛	mg/L	*	*	<0.00286	<0.00286	<0.00286	<0.00286	0.00645	ND<0.00296
1,2-二氯苯	mg/L	0.025	0.05	ND	ND	ND<0.00038	ND<0.00040	ND<0.00037	ND<0.00037
3,3'-二氯聯苯胺	mg/L	0.05	0.1	ND	ND	ND<0.00307	ND<0.00314	ND<0.0014	ND<0.0014
1,1,1-三氯乙烷	mg/L	1	2	ND	ND	ND<0.00041	ND<0.00039	ND<0.00037	ND<0.00037
柴油總碳氫化合物	mg/L	*	*	-	-	-	ND<0.022	ND<0.156	ND<0.122

註：1.「*」表示法規尚未規定，“-”表示無單位

- 2.若低於方法偵測極限之測定值以「ND」表示，若高於方法偵測極限(MDL)但低於檢量線最低點濃度時，以『<檢測報告最低位數單位值』表示
- 3.第二類地下水污染管制標準法源：102.12.18 環署土字第 1020109478 號令發布。
- 4.第二類地下水污染監測標準法源：102.12.18 環署土字第 1020109443 號令發布。

民 1 歷年之地下水水質與監測標準及管制標準比較

分析項目	單位	監測標準	管制標準	105 年第 4 季	106 年第 1 季	106 年第 2 季	106 年第 3 季	106 年第 4 季	107 年第 1 季
水溫	℃	*	*	26.3	26.6	26.8	27.1	28	23.5
pH 值	-	*	*	7.8	7.1	7.2	6.8	7	7.1
濁度	NTU	*	*	5.1	70	80	55	70	65
導電度	µmho/cm	*	*	7280	10200	9180	8990	8530	8560
總溶解固體	mg/L	1250	*	4520	6370	7810	5850	6800	7480
總硬度	mg/L	750	*	756	1910	1800	1420	1640	1940
氯鹽	mg/L	625	*	2130	2810	3070	2190	2440	2720
總銨氮	mg/L	*	*	ND<0.04	0.1	0.06	0.08	0.03	0.02
硫酸鹽	mg/L	625	*	274	363	376	269	356	345
硫化物	mg/L	*	*	ND<0.007	ND<0.005	ND<0.005	<0.01	ND<0.005	0.033
氫氣	mg/L	0.25	*	1.53	4.94	5	4.74	5.35	3.74
亞硝酸鹽氮	mg/L	5	10	ND<0.001	<0.01	ND<0.001	ND<0.001	<0.01	<0.01
硝酸鹽氮	mg/L	50	100	ND<0.01	0.04	0.02	<0.01	0.03	0.04
無機氮含量	mg/L	*	*	1.53	4.98	5.03	4.74	5.38	3.78
總含氮量	mg/L	*	*	1.47	5.06	6.89	5.81	5.86	3.9
氟鹽	mg/L	4	8	0.24	<0.10	<0.10	<0.10	<0.10	<0.10
鎘	mg/L	0.025	0.05	ND<0.0003	ND<0.0003	<0.001	<0.001	<0.001	<0.001
鉻	mg/L	0.25	0.5	ND<0.0027	ND<0.0027	ND<0.0027	ND<0.0027	ND<0.0027	ND<0.0027
銅	mg/L	5	10	ND<0.0024	ND<0.0024	ND<0.0024	ND<0.0024	ND<0.0024	0.012
鎳	mg/L	0.5	1	ND<0.0027	ND<0.0027	ND<0.0027	ND<0.0027	ND<0.0027	ND<0.0027
鉛	mg/L	0.05	0.1	ND<0.0024	<0.010	<0.010	ND<0.0024	<0.010	<0.010
鋅	mg/L	25	50	0.015	<0.010	0.038	0.057	0.084	0.187
汞	mg/L	0.01	0.02	ND<0.0002	ND<0.0002	ND<0.0002	ND<0.0002	ND<0.0002	ND<0.0002
砷	mg/L	0.25	0.5	0.0828	0.003	0.0056	0.0049	0.0059	0.0061
鐵	mg/L	1.5	*	1.49	0.226	5.52	2.67	5.97	4.93
錳	mg/L	0.25	*	0.198	1.22	1.08	0.496	1.18	0.908
油脂	mg/L	*	*	2	ND<1.62	ND<1.65	ND<1.65	ND<1.65	ND<1.65
總有機碳	mg/L	10	*	3.1	0.5	0.5	0.6	0.7	0.9
總酚	mg/L	0.14	*	ND<0.0016	ND<0.0016	ND<0.0016	ND<0.0016	ND<0.0016	ND<0.0016
2,4,5-三氯酚	mg/L	1.85	3.7	ND<0.00145	ND<0.00331	ND<0.00331	ND<0.00331	ND<0.00331	ND<0.00409
2,4,6-三氯酚	mg/L	0.05	0.1	ND<0.00135	ND<0.00314	ND<0.00314	ND<0.00314	ND<0.00314	ND<0.00428
五氯酚	mg/L	0.04	0.08	ND<0.00144	ND<0.00319	ND<0.00319	ND<0.00319	ND<0.00319	ND<0.00342
苯	mg/L	0.025	0.05	ND<0.00050	ND<0.00043	ND<0.00043	ND<0.00043	ND<0.00043	ND<0.00043
甲苯	mg/L	5	10	ND<0.00014	ND<0.00040	ND<0.00040	ND<0.00040	ND<0.00040	ND<0.00041
二甲苯	mg/L	50	100	ND<0.00082	ND<0.00062	ND<0.00062	ND<0.00062	ND<0.00062	ND<0.00066
乙苯	mg/L	3.5	7	ND<0.00014	ND<0.00042	ND<0.00042	ND<0.00042	ND<0.00042	ND<0.00044
氯苯	mg/L	0.5	1	ND<0.00161	ND<0.00040	ND<0.00040	ND<0.00040	ND<0.00040	ND<0.00044
1,4-二氯苯	mg/L	0.375	0.75	ND<0.00055	ND<0.00046	ND<0.00046	ND<0.00046	ND<0.00046	ND<0.00047
萘	mg/L	0.2	0.4	ND<0.00014	ND<0.00038	ND<0.00038	ND<0.00038	ND<0.00038	ND<0.00044
氯甲烷	mg/L	0.15	0.3	ND<0.00182	ND<0.00044	ND<0.00044	ND<0.00044	ND<0.00044	ND<0.00044
二氯甲烷	mg/L	0.025	0.05	ND<0.00065	ND<0.00046	ND<0.00046	ND<0.00046	ND<0.00046	ND<0.00046
氯仿	mg/L	0.5	1	ND<0.00063	ND<0.00045	ND<0.00045	ND<0.00045	ND<0.00045	ND<0.00047
1,1-二氯乙烷	mg/L	4.25	8.5	ND<0.00062	ND<0.00044	ND<0.00044	ND<0.00044	ND<0.00044	ND<0.00046
1,2-二氯乙烷	mg/L	3	6	ND<0.00016	ND<0.00043	ND<0.00043	ND<0.00043	ND<0.00043	ND<0.00043
1,1,2-三氯乙烷	mg/L	0.025	0.05	ND<0.00159	ND<0.00048	ND<0.00048	ND<0.00048	ND<0.00048	ND<0.00046
氯乙烷	mg/L	0.01	0.02	ND<0.00197	ND<0.00046	ND<0.00046	ND<0.00046	ND<0.00046	ND<0.00046
1,1-二氯乙烯	mg/L	0.035	0.07	ND<0.00196	ND<0.00043	ND<0.00043	ND<0.00043	ND<0.00043	ND<0.00046
順-1,2-二氯乙烯	mg/L	0.35	0.7	ND<0.00161	ND<0.00042	ND<0.00042	ND<0.00042	ND<0.00042	ND<0.00047
反-1,2-二氯乙烯	mg/L	0.5	1	ND<0.00065	ND<0.00043	ND<0.00043	ND<0.00043	ND<0.00043	ND<0.00045
三氯乙烯	mg/L	0.025	0.05	ND<0.00059	ND<0.00043	ND<0.00043	ND<0.00043	ND<0.00043	ND<0.00043
四氯乙烯	mg/L	0.025	0.05	ND<0.00173	ND<0.00038	ND<0.00038	ND<0.00038	ND<0.00038	ND<0.00042
四氯化碳	mg/L	0.025	0.05	ND<0.00017	ND<0.00040	ND<0.00040	ND<0.00040	ND<0.00040	ND<0.00044
柴油總碳氫化合物	mg/L	*	*	ND<0.156	ND<0.030	ND<0.030	ND<0.030	ND<0.030	ND<0.030
總石油碳氫化合物	mg/L	5	10	ND<0.186	0.09	ND<0.058	0.06	ND<0.058	ND<0.055
氫化物	mg/L	0.25	0.5	ND<0.002	ND<0.001	ND<0.001	ND<0.001	ND<0.001	ND<0.001
甲基第三丁基醚	mg/L	0.5	1	ND<0.00050	ND<0.00044	ND<0.00044	ND<0.00044	ND<0.00044	ND<0.00044
甲醛	mg/L	*	*	0.00676	<0.00572	<0.00572	0.011	0.00978	<0.00572
1,2-二氯苯	mg/L	0.025	0.05	ND<0.00054	ND<0.00044	ND<0.00044	ND<0.00044	ND<0.00044	ND<0.00048
3,3'-二氯聯苯胺	mg/L	0.05	0.1	ND<0.00140	ND<0.00362	ND<0.00362	ND<0.00362	ND<0.00362	ND<0.00387
1,1,1-三氯乙烷	mg/L	1	2	ND<0.00020	ND<0.00039	ND<0.00039	ND<0.00049	ND<0.00039	ND<0.00046

註：1.「*」表示法規尚未規定，“-”表示無單位

- 2.若低於方法偵測極限之測定值以「ND」表示，若高於方法偵測極限(MDL)但低於檢量線最低點濃度時，以「<檢測報告最低位數單位值」表示
- 3.第二類地下水污染管制標準法源：102.12.18 環署土字第 1020109478 號令發布。
- 4.第二類地下水污染監測標準法源：102.12.18 環署土字第 1020109443 號令發布。

民 1 歷年之地下水水質與監測標準及管制標準比較

分析項目	單位	監測標準	管制標準	107 年第 2 季	107 年第 3 季	107 年第 4 季	108 年第 1 季	108 年第 2 季	108 年第 3 季
水溫	℃	*	*	26.5	26.2	27	24	25.9	27.3
pH 值	-	*	*	7.1	7.1	7.1	7.6	7	7.6
濁度	NTU	*	*	70	75	80	70	80	65
導電度	µmho/cm	*	*	9540	9140	8820	9630	9430	6790
總溶解固體	mg/L	1250	*	7860	8520	7850	8250	7260	5580
總硬度	mg/L	750	*	1920	1690	1790	1800	3540	1290
氯鹽	mg/L	625	*	2970	2660	2760	2930	2970	2080
總餘氯	mg/L	*	*	0.02	0.33	0.04	0.03	0.02	ND<0.019
硫酸鹽	mg/L	625	*	442	355	27.4	390	461	277
硫化物	mg/L	*	*	ND<0.004	<0.01	<0.01	ND<0.005	0.01	<0.02(0.01)
氫氣	mg/L	0.25	*	5.02	5.39	5.54	4.62	5.03	3.44
亞硝酸鹽氮	mg/L	5	10	<0.01	0.01	0.1	<0.01	ND<0.001	ND<0.00015
硝酸鹽氮	mg/L	50	100	0.03	0.03	0.5	0.04	0.01	0.02
無機氮含量	mg/L	*	*	5.04	5.43	6.14	4.67	5.04	3.46
總含氮量	mg/L	*	*	5.06	6.88	8.67	5.37	5.83	3.7
氯鹽	mg/L	4	8	ND<0.033	<0.10	<0.10	<0.10	<0.10(0.042)	ND<0.013
鎘	mg/L	0.025	0.05	<0.001	ND<0.0003	<0.001	ND<0.0003	ND<0.0003	<0.002(0.001)
鉻	mg/L	0.25	0.5	ND<0.0027	ND<0.0027	ND<0.0027	ND<0.0019	ND<0.0019	ND<0.00048
銅	mg/L	5	10	ND<0.0027	ND<0.0027	<0.010	0.01	ND<0.0027	ND<0.00090
鎳	mg/L	0.5	1	ND<0.0027	ND<0.0027	ND<0.0027	ND<0.0021	ND<0.0021	ND<0.0012
鉛	mg/L	0.05	0.1	ND<0.0027	ND<0.0027	<0.010	ND<0.0027	ND<0.0027	<0.01(0.005)
鋅	mg/L	25	50	0.016	0.023	0.02	0.037	0.028	<0.02(0.003)
汞	mg/L	0.01	0.02	ND<0.0002	<0.0005	ND<0.0002	ND<0.0002	<0.0005(0.00024)	<0.0004(0.0001)
砷	mg/L	0.25	0.5	0.0068	0.0042	0.0072	0.0055	0.0021	0.002
鐵	mg/L	1.5	*	4.21	3.95	3.84	1.01	0.025	0.191
錳	mg/L	0.25	*	0.832	0.94	1.12	0.943	0.96	0.778
油脂	mg/L	*	*	ND<1.65	ND<1.65	ND<1.65	ND<1.63	ND<1.63	ND<2.0
總有機碳	mg/L	10	*	0.8	3.8	0.5	1.5	<0.5(0.43)	0.7
總酚	mg/L	0.14	*	ND<0.0016	ND<0.0016	ND<0.0016	<0.0040	<0.0040(0.00351)	<0.03(0.0097)
2,4,5-三氯酚	mg/L	1.85	3.7	ND<0.00409	ND<0.00409	ND<0.00409	ND<0.00419	ND<0.00419	ND<0.00039
2,4,6-三氯酚	mg/L	0.05	0.1	ND<0.00428	ND<0.00428	ND<0.00428	ND<0.00418	ND<0.00418	ND<0.00038
五氯酚	mg/L	0.04	0.08	ND<0.00342	ND<0.00342	ND<0.00342	ND<0.00333	ND<0.00333	ND<0.00042
苯	mg/L	0.025	0.05	ND<0.00043	ND<0.00043	ND<0.00043	ND<0.00041	ND<0.00041	ND<0.00011
甲苯	mg/L	5	10	ND<0.00041	ND<0.00041	ND<0.00041	ND<0.00037	ND<0.00037	ND<0.00022
二甲苯	mg/L	50	100	ND<0.00066	ND<0.00066	ND<0.00066	ND<0.00058	ND<0.00058	ND<0.00016
乙苯	mg/L	3.5	7	ND<0.00044	ND<0.00044	ND<0.00044	ND<0.00038	ND<0.00038	ND<0.00011
氯苯	mg/L	0.5	1	ND<0.00044	ND<0.00044	ND<0.00044	ND<0.00038	ND<0.00038	ND<0.00010
1,4-二氯苯	mg/L	0.375	0.75	ND<0.00047	ND<0.00047	ND<0.00047	ND<0.00041	ND<0.00041	ND<0.00011
萘	mg/L	0.2	0.4	ND<0.00044	ND<0.00044	ND<0.00044	ND<0.00046	ND<0.00046	ND<0.00020
氯甲烷	mg/L	0.15	0.3	ND<0.00044	ND<0.00044	ND<0.00044	ND<0.00040	ND<0.00040	ND<0.00080
二氯甲烷	mg/L	0.025	0.05	ND<0.00046	ND<0.00046	ND<0.00046	ND<0.00045	ND<0.00045	<0.0005(0.00015)
氯仿	mg/L	0.5	1	ND<0.00047	ND<0.00047	ND<0.00047	ND<0.00047	ND<0.00047	ND<0.00011
1,1-二氯乙烷	mg/L	4.25	8.5	ND<0.00046	ND<0.00046	ND<0.00046	ND<0.00044	ND<0.00044	ND<0.00070
1,2-二氯乙烷	mg/L	3	6	ND<0.00043	ND<0.00043	ND<0.00043	ND<0.00041	ND<0.00041	ND<0.00011
1,1,2-三氯乙烷	mg/L	0.025	0.05	ND<0.00046	ND<0.00046	ND<0.00046	ND<0.00036	ND<0.00036	ND<0.00013
氯乙烯	mg/L	0.01	0.02	ND<0.00046	ND<0.00046	ND<0.00046	ND<0.00045	ND<0.00045	ND<0.00078
1,1-二氯乙烯	mg/L	0.035	0.07	ND<0.00046	ND<0.00046	ND<0.00046	ND<0.00045	ND<0.00045	ND<0.00011
順-1,2-二氯乙烯	mg/L	0.35	0.7	ND<0.00047	ND<0.00047	ND<0.00047	ND<0.00047	ND<0.00047	ND<0.00012
反-1,2-二氯乙烯	mg/L	0.5	1	ND<0.00045	ND<0.00045	ND<0.00045	ND<0.00042	ND<0.00042	ND<0.00011
三氯乙烯	mg/L	0.025	0.05	ND<0.00043	ND<0.00043	ND<0.00043	ND<0.00040	ND<0.00040	ND<0.00010
四氯乙烯	mg/L	0.025	0.05	ND<0.00042	ND<0.00042	ND<0.00042	ND<0.00041	ND<0.00041	ND<0.00013
四氯化碳	mg/L	0.025	0.05	ND<0.00044	ND<0.00044	ND<0.00044	ND<0.00046	ND<0.00046	ND<0.00012
柴油總碳氫化合物	mg/L	*	*	ND<0.030	ND<0.030	ND<0.030	ND<0.030	<0.098(0.0449)	<0.050(0.016)
總石油碳氫化合物	mg/L	5	10	ND<0.055	ND<0.055	ND<0.055	ND<0.055	0.07	<0.055(0.022)
氧化物	mg/L	0.25	0.5	ND<0.001	ND<0.001	ND<0.001	ND<0.001	<0.002(0.0011)	<0.004(0.001)
甲基第三丁基醚	mg/L	0.5	1	ND<0.00044	ND<0.00044	ND<0.00044	ND<0.00040	ND<0.00040	ND<0.00010
甲醛	mg/L	*	*	ND<0.00212	0.0191	0.0161	0.00711	0.00846	ND<0.00782
1,2-二氯苯	mg/L	0.025	0.05	ND<0.00048	ND<0.00048	ND<0.00048	ND<0.00044	ND<0.00044	ND<0.00014
3,3'-二氯聯苯胺	mg/L	0.05	0.1	ND<0.00387	ND<0.00387	ND<0.00387	ND<0.00372	ND<0.00372	ND<0.00290
1,1,1-三氯乙烷	mg/L	1	2	ND<0.00046	ND<0.00046	ND<0.00046	ND<0.00046	ND<0.00046	ND<0.00012

註：1. 「*」表示法規尚未規定，「-」表示無單位

2. 若低於方法偵測極限之測定值以「ND」表示，若高於方法偵測極限(MDL)但低於檢量線最低點濃度時，以「<檢測報告最低位數單位值」表示

3. 第二類地下水污染管制標準法源：102.12.18 環署土字第 1020109478 號令發布。

4. 第二類地下水污染監測標準法源：102.12.18 環署土字第 1020109443 號令發布。

民 1 歷年之地下水水質與監測標準及管制標準比較

分析項目	單位	監測標準	管制標準	108 年第 4 季	109 年第 1 季	109 年第 2 季	109 年第 3 季	109 年第 4 季	110 年第 1 季
水溫	℃	*	*	27	26.3	26.7	28	27	25.1
pH 值	-	*	*	7.4	7.2	7.2	7.6	7.3	7.2
濁度	NTU	*	*	55	140	75	22	55	70
導電度	umho/cm	*	*	8580	12000	8950	5500	8290	8310
總溶解固體	mg/L	1250	*	6570	8480	7050	3580	6600	6980
總硬度	mg/L	750	*	781	2130	1760	1080	1750	1670
氯鹽	mg/L	625	*	2620	3990	153	1650	2460	2560
總餘氯	mg/L	*	*	ND<0.019	ND<0.019	0	0.06	0.07	0.04
硫酸鹽	mg/L	625	*	357	581	414	234	314	317
硫化物	mg/L	*	*	0.03	ND<0.0048	ND<0.0036	ND<0.0036	<0.02(0.01)	<0.02(0.02)
氫氣	mg/L	0.25	*	3.49	5.75	5.01	3.04	0.07	4.85
亞硝酸鹽氮	mg/L	5	10	<0.01(0.008)	<0.01(0.004)	<0.01(0.003)	<0.01(0.001)	0.03	<0.01(0.002)
硝酸鹽氮	mg/L	50	100	0.2	<0.01(0.01)	0.02	0.02	<0.01(0.0034)	0.04
無機氮含量	mg/L	*	*	3.7	5.76	5.03	3.06	0.1	4.89
總含氮量	mg/L	*	*	4.23	5.75	5.30	3.16	0.83	5.59
氯鹽	mg/L	4	8	ND<0.013	<0.1(0.0212)	ND<0.0087	<0.1(0.0291)	<0.1(0.0344)	<0.1(0.0397)
鎘	mg/L	0.025	0.05	ND<0.00041	ND<0.00041	ND<0.00019	<0.001(0.0002)	ND<0.00019	ND<0.00019
鉻	mg/L	0.25	0.5	ND<0.00048	ND<0.00048	ND<0.00037	ND<0.00037	ND<0.00037	ND<0.00037
銅	mg/L	5	10	ND<0.00090	ND<0.0009	ND<0.00053	<0.0025(0.001)	ND<0.00053	ND<0.00053
鎳	mg/L	0.5	1	<0.05(0.02)	<0.01(0.002)	ND<0.00087	<0.005(0.00495)	<0.005(0.002)	<0.01(0.002)
鉛	mg/L	0.05	0.1	ND<0.0030	ND<0.003	ND<0.0024	ND<0.0024	ND<0.0024	0.006
鋅	mg/L	25	50	<0.005(0.004)	<0.005(0.001)	0.003	0.003	0.005	0.006
汞	mg/L	0.01	0.02	<0.0004(0.0004)	ND<0.000081	<0.0004(0.0001)	<0.0004(0.0001)	ND<0.000084	ND<0.000084
砷	mg/L	0.25	0.5	0.009	0.0057	0.0067	0.005	0.0063	0.0059
鐵	mg/L	1.5	*	<0.05(0.05)	2.97	5.92	3.24	5.59	5.19
錳	mg/L	0.25	*	<0.05(0.02)	1.65	1.10	0.65	0.96	0.97
油脂	mg/L	*	*	ND<2.0	ND<2.0	ND<2.0	ND<2.0	ND<2.0	ND<2.0
總有機碳	mg/L	10	*	<0.5(0.5)	1.2	<0.5(0.5)	0.9	<2.5(0.7)	1.3
總酚	mg/L	0.14	*	<0.03(0.0114)	<0.03(0.0165)	ND<0.0038	<0.04(0.0182)	ND<0.0038	<0.03(0.0129)
2,4,5-三氯酚	mg/L	1.85	3.7	ND<0.00039	ND<0.00039	ND<0.00051	ND<0.00051	ND<0.00051	ND<0.00051
2,4,6-三氯酚	mg/L	0.05	0.1	ND<0.00038	ND<0.00038	ND<0.00038	ND<0.00038	ND<0.00038	ND<0.00038
五氯酚	mg/L	0.04	0.08	ND<0.00042	ND<0.00042	ND<0.00073	ND<0.00073	ND<0.00073	ND<0.00073
苯	mg/L	0.025	0.05	ND<0.00011	ND<0.00011	ND<0.00028	ND<0.00028	ND<0.00028	ND<0.00028
甲苯	mg/L	5	10	<0.001(0.00058)	ND<0.00022	0.00108	ND<0.00031	ND<0.00031	ND<0.00031
二甲苯	mg/L	50	100	ND<0.00016	ND<0.00016	ND<0.00038	ND<0.00038	ND<0.00038	ND<0.00038
乙苯	mg/L	3.5	7	ND<0.00011	ND<0.00011	ND<0.00027	ND<0.00027	ND<0.00027	ND<0.00027
氯苯	mg/L	0.5	1	ND<0.00010	ND<0.00010	ND<0.00025	ND<0.00025	ND<0.00025	ND<0.00025
1,4-二氯苯	mg/L	0.375	0.75	ND<0.00011	ND<0.00011	ND<0.00027	ND<0.00027	ND<0.00027	ND<0.00027
苯	mg/L	0.2	0.4	ND<0.00020	ND<0.00020	ND<0.00027	ND<0.00027	ND<0.00027	ND<0.00027
氯甲烷	mg/L	0.15	0.3	ND<0.00080	ND<0.00080	ND<0.00038	ND<0.00038	ND<0.00038	ND<0.00038
二氯甲烷	mg/L	0.025	0.05	ND<0.00015	<0.001(0.00015)	ND<0.00041	ND<0.00041	ND<0.00041	ND<0.00041
氯仿	mg/L	0.5	1	ND<0.00011	ND<0.00011	ND<0.00025	ND<0.00025	ND<0.00025	ND<0.00025
1,1-二氯乙烷	mg/L	4.25	8.5	ND<0.00070	ND<0.00070	ND<0.00027	ND<0.00027	ND<0.00027	ND<0.00027
1,2-二氯乙烷	mg/L	3	6	ND<0.00011	ND<0.00011	ND<0.00027	ND<0.00027	ND<0.00027	ND<0.00027
1,1,2-三氯乙烷	mg/L	0.025	0.05	ND<0.00013	ND<0.00013	ND<0.00025	ND<0.00025	ND<0.00025	ND<0.00025
氯乙烯	mg/L	0.01	0.02	ND<0.00078	<0.001(0.00008)	ND<0.00029	ND<0.00029	ND<0.00029	ND<0.00029
1,1-二氯乙烯	mg/L	0.035	0.07	ND<0.00011	ND<0.00011	ND<0.00029	ND<0.00029	ND<0.00029	ND<0.00029
順-1,2-二氯乙烯	mg/L	0.35	0.7	ND<0.00012	ND<0.00012	ND<0.00027	ND<0.00027	ND<0.00027	ND<0.00027
反-1,2-二氯乙烯	mg/L	0.5	1	ND<0.00011	ND<0.00011	ND<0.00025	ND<0.00025	ND<0.00025	ND<0.00025
三氯乙烯	mg/L	0.025	0.05	ND<0.00010	ND<0.00010	ND<0.00026	ND<0.00026	ND<0.00026	ND<0.00026
四氯乙烯	mg/L	0.025	0.05	ND<0.00013	ND<0.00013	ND<0.00027	ND<0.00027	ND<0.00027	ND<0.00027
四氯化碳	mg/L	0.025	0.05	ND<0.00012	ND<0.00012	ND<0.00025	ND<0.00025	ND<0.00025	ND<0.00025
柴油總碳氫化合物	mg/L	*	*	<0.050(0.021)	<0.050(0.012)	<0.050	<0.050(0.011)	<0.050(0.020)	<0.050(0.025)
總石油碳氫化合物	mg/L	5	10	<0.055(0.031)	<0.055(0.028)	<0.059(0.039)	<0.034(0.025)	<0.034(0.030)	<0.058(0.041)
氰化物	mg/L	0.25	0.5	ND<0.00045	<0.004(0.0005)	ND<0.00048	ND<0.00048	<0.004(0.0008)	<0.004(0.0019)
甲基第三丁基醚	mg/L	0.5	1	ND<0.00010	ND<0.00010	ND<0.0003	ND<0.0003	ND<0.0003	ND<0.0003
甲醛	mg/L	*	*	<0.0286(0.0133)	<0.0286(0.00791)	<0.0286(0.00856)	<0.0286(0.00992)	<0.0286(0.00745)	<0.0286(0.00802)
1,2-二氯苯	mg/L	0.025	0.05	ND<0.00014	ND<0.00014	ND<0.00027	ND<0.00027	ND<0.00027	ND<0.00027
3,3'-二氯聯苯胺	mg/L	0.05	0.1	ND<0.00290	ND<0.00290	ND<0.00053	ND<0.00053	ND<0.00053	ND<0.00053
1,1,1-三氯乙烷	mg/L	1	2	ND<0.00012	ND<0.00012	ND<0.00025	ND<0.00025	ND<0.00025	ND<0.00025

註：1.「*」表示法規尚未規定，“-”表示無單位

- 2.若低於方法偵測極限之測定值以「ND」表示，若高於方法偵測極限(MDL)但低於檢量線最低點濃度時，以「<檢測報告最低位數單位值」表示
- 3.第二類地下水污染管制標準法源：102.12.18 環署土字第 1020109478 號令發布。
- 4.第二類地下水污染監測標準法源：102.12.18 環署土字第 1020109443 號令發布。

民 1 歷年之地下水水質與監測標準及管制標準比較

分析項目	單位	監測標準	管制標準	110 年第 2 季	110 年第 3 季	110 年第 4 季	111 年第 1 季	111 年第 2 季	111 年第 3 季
水溫	℃	*	*	27	29.1	27.6	25.9	26.8	27.2
pH 值	-	*	*	7.2	7.3	7.2	7.5	8	7.4
濁度	NTU	*	*	55	55	60	11	50	32
導電度	µmho/cm	*	*	7750	8070	8320	3660	8150	5010
總溶解固體	mg/L	1250	*	6270	5380	5960	2310	6420	3750
總硬度	mg/L	750	*	1650	1670	1690	611	1620	1060
氯鹽	mg/L	625	*	2600	2240	1210	965	2570	1380
總餘氯	mg/L	*	*	ND<0.018	ND<0.018	ND<0.018	ND<0.018	ND<0.020	ND<0.020
硫酸鹽	mg/L	625	*	323	296	142	147	355	195
硫化物	mg/L	*	*	<0.02(0.02)	<0.02(0.01)	0.03	<0.02(0.01)	<0.02(0.011)	0.04
氫氣	mg/L	0.25	*	4.75	4.94	4.71	2.45	4.25	2.84
亞硝酸鹽氮	mg/L	5	10	<0.01(0.0005)	<0.01(0.0003)	ND<0.00013	<0.01(0.0003)	<0.01(0.002)	<0.01(0.0004)
硝酸鹽氮	mg/L	50	100	<0.01(0.01)	<0.01(0.006)	ND<0.0017	<0.01(0.003)	<0.01(0.002)	0.57
無機氮含量	mg/L	*	*	4.76	4.95	4.71	2.45	4.25	3.41
總含氮量	mg/L	*	*	4.78	5.75	4.74	2.46	5.16	3.41
氯鹽	mg/L	4	8	<0.1(0.0418)	<0.1(0.0459)	<0.1(0.0426)	<0.1(0.0301)	<0.1(0.0433)	<0.1(0.0515)
鎘	mg/L	0.025	0.05	ND<0.00037	<0.001(0.0006)	ND<0.00037	ND<0.0009	ND<0.00037	<0.002(0.001)
鉻	mg/L	0.25	0.5	ND<0.00054	<0.0025(0.001)	ND<0.00054	ND<0.00054	<0.005(0.001)	<0.005(0.001)
銅	mg/L	5	10	ND<0.0011	ND<0.0011	ND<0.0011	ND<0.0011	ND<0.0011	ND<0.0011
鎳	mg/L	0.5	1	ND<0.00095	ND<0.0014	ND<0.0014	ND<0.0014	ND<0.0017	ND<0.0017
鉛	mg/L	0.05	0.1	ND<0.0032	ND<0.0032	ND<0.0032	ND<0.0032	ND<0.0031	ND<0.0031
鋅	mg/L	25	50	ND<0.0015	<0.0025(0.002)	<0.005	ND<0.0015	ND<0.0018	ND<0.0018
汞	mg/L	0.01	0.02	ND<0.000094	0.0004	<0.0004(0.0001)	ND<0.000094	ND<0.00011	ND<0.00011
砷	mg/L	0.25	0.5	0.0074	0.0053	0.0031	0.0036	0.0057	0.0025
鐵	mg/L	1.5	*	4.98	5.36	0.459	0.143	4.61	0.027
錳	mg/L	0.25	*	0.90	1.04	0.92	0.333	0.96	0.56
油脂	mg/L	*	*	ND<2.0	ND<2.0	ND<2.0	ND<2.0	ND<2.0	ND<2.0
總有機碳	mg/L	10	*	0.7	<0.5(0.3)	0.7	0.7	<0.5(0.2)	1
總酚	mg/L	0.14	*	ND<0.0049	ND<0.0029	ND<0.0029	ND<0.0029	ND<0.0021	<0.02(0.0105)
2,4,5-三氯酚	mg/L	1.85	3.7	ND<0.00051	ND<0.00051	ND<0.00051	ND<0.00051	ND<0.00037	ND<0.00037
2,4,6-三氯酚	mg/L	0.05	0.1	ND<0.00056	ND<0.00056	ND<0.00056	ND<0.00056	ND<0.00057	ND<0.00057
五氯酚	mg/L	0.04	0.08	ND<0.00043	ND<0.00043	ND<0.00043	ND<0.00043	ND<0.00041	ND<0.00041
苯	mg/L	0.025	0.05	ND<0.00027	ND<0.00027	ND<0.00027	ND<0.00027	ND<0.00023	ND<0.00023
甲苯	mg/L	5	10	ND<0.00029	<0.00100(0.00074)	<0.001(0.00096)	ND<0.00029	<0.001(0.0008)	ND<0.00025
二甲苯	mg/L	50	100	ND<0.00043	ND<0.00043	ND<0.00043	ND<0.00043	ND<0.00036	ND<0.00036
乙苯	mg/L	3.5	7	ND<0.00028	ND<0.00028	ND<0.00028	ND<0.00028	ND<0.00023	ND<0.00023
氯苯	mg/L	0.5	1	ND<0.00029	ND<0.00029	ND<0.00029	ND<0.00029	ND<0.00027	ND<0.00027
1,4-二氯苯	mg/L	0.375	0.75	ND<0.00038	ND<0.00038	ND<0.00038	ND<0.00038	ND<0.00041	ND<0.00041
萘	mg/L	0.2	0.4	ND<0.00037	ND<0.00037	ND<0.00037	ND<0.00037	ND<0.00039	ND<0.00039
氯甲烷	mg/L	0.15	0.3	ND<0.00030	ND<0.00030	ND<0.00030	ND<0.00030	ND<0.00027	ND<0.00027
二氯甲烷	mg/L	0.025	0.05	ND<0.00038	ND<0.00038	ND<0.00038	ND<0.00038	ND<0.00038	ND<0.00038
氯仿	mg/L	0.5	1	ND<0.00029	ND<0.00029	ND<0.00029	ND<0.00029	ND<0.00025	ND<0.00025
1,1-二氯乙烷	mg/L	4.25	8.5	ND<0.00028	ND<0.00028	ND<0.00028	ND<0.00028	ND<0.00022	ND<0.00022
1,2-二氯乙烷	mg/L	3	6	ND<0.00030	ND<0.00030	ND<0.00030	ND<0.00030	ND<0.00027	ND<0.00027
1,1,2-三氯乙烷	mg/L	0.025	0.05	ND<0.00033	ND<0.00033	ND<0.00033	ND<0.00033	ND<0.00033	ND<0.00033
氯乙烯	mg/L	0.01	0.02	ND<0.00023	ND<0.00023	ND<0.00023	ND<0.00023	ND<0.00022	ND<0.00022
1,1-二氯乙烯	mg/L	0.035	0.07	ND<0.00023	ND<0.00023	ND<0.00023	ND<0.00023	ND<0.00021	ND<0.00021
順-1,2-二氯乙烯	mg/L	0.35	0.7	ND<0.00026	ND<0.00026	ND<0.00026	ND<0.00026	ND<0.00020	ND<0.00020
反-1,2-二氯乙烯	mg/L	0.5	1	ND<0.00027	ND<0.00027	ND<0.00027	ND<0.00027	ND<0.00028	ND<0.00028
三氯乙烯	mg/L	0.025	0.05	ND<0.00025	ND<0.00025	ND<0.00025	ND<0.00025	ND<0.00021	ND<0.00021
四氯乙烯	mg/L	0.025	0.05	ND<0.00027	ND<0.00027	ND<0.00027	ND<0.00027	ND<0.00020	ND<0.00020
四氯化碳	mg/L	0.025	0.05	ND<0.00027	ND<0.00027	ND<0.00027	ND<0.00027	ND<0.00022	ND<0.00022
柴油總碳氫化合物	mg/L	*	*	<0.050(0.014)	<0.050(0.018)	<0.050(0.018)	<0.050(0.019)	<0.050(0.015)	<0.050(0.033)
總石油碳氫化合物	mg/L	5	10	<0.055(0.034)	<0.038(0.031)	<0.038(0.032)	0.039	<0.044(0.024)	0.037
氰化物	mg/L	0.25	0.5	ND<0.00053	ND<0.00053	ND<0.00053	ND<0.00053	<0.004(0.0007)	ND<0.00052
甲基第三丁基醚	mg/L	0.5	1	ND<0.00024	ND<0.00024	ND<0.00024	ND<0.00024	ND<0.00021	ND<0.00021
甲醛	mg/L	*	*	ND<0.00625	<0.0286(0.00729)	ND<0.00625	<0.0286(0.00705)	ND<0.00628	ND<0.00628
1,2-二氯苯	mg/L	0.025	0.05	ND<0.00043	ND<0.00043	ND<0.00043	ND<0.00043	ND<0.00046	ND<0.00046
3,3'-二氯聯苯胺	mg/L	0.05	0.1	ND<0.00055	ND<0.00055	ND<0.00055	ND<0.00055	ND<0.00060	ND<0.00060
1,1,1-三氯乙烷	mg/L	1	2	ND<0.00025	ND<0.00025	ND<0.00025	ND<0.00025	ND<0.00021	ND<0.00021

註：1.「*」表示法規尚未規定，「2」表示無單位

- 若低於方法偵測極限之測定值以「ND」表示，若高於方法偵測極限(MDL)但低於檢量線最低點濃度時，以「<檢測報告最低位數單位值」表示
- 第二類地下水污染管制標準法源：102.12.18 環署土字第 1020109478 號令發布。
- 第二類地下水污染管制標準法源：102.12.18 環署土字第 1020109443 號令發布。

民 1 歷年之地下水水質與監測標準及管制標準比較

分析項目	單位	監測標準	管制標準	111 年第 4 季	112 年第 1 季				
水溫	℃	*	*	26.9	24.4				
pH 值	-	*	*	7.3	7.3				
濁度	NTU	*	*	60	70				
導電度	umho/cm	*	*	8060	9160				
總溶解固體	mg/L	1250	*	5990	7030				
總硬度	mg/L	750	*	1570	1790				
氯鹽	mg/L	625	*	2270	3020				
總餘氯	mg/L	*	*	ND(<0.020)	ND<0.020				
硫酸鹽	mg/L	625	*	278	369				
硫化物	mg/L	*	*	ND(<0.0025)	<0.02(0.0086)				
氫氣	mg/L	0.25	*	3.57	4.4				
亞硝酸鹽氮	mg/L	5	10	ND(<0.00015)	<0.01(0.004)				
硝酸鹽氮	mg/L	50	100	ND(<0.0015)	0.01				
無機氮含量	mg/L	*	*	3.57	4.41				
總含氮量	mg/L	*	*	4.05	4.58				
氯鹽	mg/L	4	8	<0.1(0.0445)	<0.10(0.0407)				
鎘	mg/L	0.025	0.05	ND(<0.00037)	<0.002(0.001)				
鉻	mg/L	0.25	0.5	ND(<0.00056)	ND<0.00056				
銅	mg/L	5	10	ND(<0.0011)	ND<0.0011				
鎳	mg/L	0.5	1	ND(<0.0017)	<0.010(0.002)				
鉛	mg/L	0.05	0.1	ND(<0.0031)	ND<0.0031				
鋅	mg/L	25	50	<0.005(0.003)	<0.005(0.003)				
汞	mg/L	0.01	0.02	ND(<0.00011)	ND<0.00011				
砷	mg/L	0.25	0.5	0.0035	0.0041				
鐵	mg/L	1.5	*	0.107	0.182				
錳	mg/L	0.25	*	0.95	1.14				
油脂	mg/L	*	*	ND(<2.0)	ND(<2.0)				
總有機碳	mg/L	10	*	0.8	0.6				
總酚	mg/L	0.14	*	ND(<0.0021)	ND(<0.0021)				
2,4,5-三氯酚	mg/L	1.85	3.7	ND(<0.00037)	ND<0.00037				
2,4,6-三氯酚	mg/L	0.05	0.1	ND(<0.00057)	ND<0.00057				
五氯酚	mg/L	0.04	0.08	ND(<0.00041)	ND<0.00041				
苯	mg/L	0.025	0.05	ND(<0.00023)	ND<0.00023				
甲苯	mg/L	5	10	<0.00100(0.00032)	ND<0.00025				
二甲苯	mg/L	50	100	<0.00300(0.00183)	ND<0.00036				
乙苯	mg/L	3.5	7	ND(<0.00023)	ND<0.00023				
氯苯	mg/L	0.5	1	ND(<0.00027)	ND<0.00027				
1,4-二氯苯	mg/L	0.375	0.75	ND(<0.00041)	ND<0.00041				
萘	mg/L	0.2	0.4	ND(<0.00039)	ND<0.00039				
氯甲烷	mg/L	0.15	0.3	ND(<0.00027)	ND<0.00027				
二氯甲烷	mg/L	0.025	0.05	ND(<0.00038)	ND<0.00038				
氯仿	mg/L	0.5	1	ND(<0.00025)	ND<0.00025				
1,1-二氯乙烷	mg/L	4.25	8.5	ND(<0.00022)	ND<0.00022				
1,2-二氯乙烷	mg/L	3	6	ND(<0.00027)	ND<0.00027				
1,1,2-三氯乙烷	mg/L	0.025	0.05	ND(<0.00033)	ND<0.00033				
氯乙烯	mg/L	0.01	0.02	ND(<0.00022)	ND<0.00022				
1,1-二氯乙烯	mg/L	0.035	0.07	ND(<0.00021)	ND<0.00021				
順-1,2-二氯乙烯	mg/L	0.35	0.7	ND(<0.00020)	ND<0.00020				
反-1,2-二氯乙烯	mg/L	0.5	1	ND(<0.00028)	ND<0.00028				
三氯乙烯	mg/L	0.025	0.05	ND(<0.00021)	ND<0.00021				
四氯乙烯	mg/L	0.025	0.05	ND(<0.00020)	ND<0.00020				
四氯化碳	mg/L	0.025	0.05	ND(<0.00022)	ND<0.00022				
柴油總碳氫化合物	mg/L	*	*	<0.050(0.031)	<0.050(0.013)				
總石油碳氫化合物	mg/L	5	10	<0.061(0.048)	0.046				
氰化物	mg/L	0.25	0.5	ND(<0.00052)	ND<0.00052				
甲基第三丁基醚	mg/L	0.5	1	ND(<0.00021)	ND<0.00021				
甲醛	mg/L	*	*	ND(<0.00628)	<0.0286(0.00785)				
1,2-二氯苯	mg/L	0.025	0.05	ND(<0.00046)	ND<0.00046				
3,3'-二氯聯苯胺	mg/L	0.05	0.1	ND(<0.00060)	ND<0.00060				
1,1,1-三氯乙烷	mg/L	1	2	ND(<0.00021)	ND<0.00021				

註：1.「*」表示法規尚未規定，“-”表示無單位

- 2.若低於方法偵測極限之測定值以「ND」表示，若高於方法偵測極限(MDL)但低於檢量線最低點濃度時，以『<檢測報告最低位數單位值』表示
- 3.第二類地下水污染管制標準法源：102.12.18 環署土字第 1020109478 號令發布。
- 4.第二類地下水污染監測標準法源：102.12.18 環署土字第 1020109443 號令發布。

民 2 歷年之地下水水質與監測標準及管制標準比較

分析項目	單位	監測標準	管制標準	83 年第 2 季	83 年第 4 季	84 年第 1 季	84 年第 2 季	84 年第 3 季	84 年第 4 季
水溫	℃	*	*	23	23	23.4	30	33.3	30.8
pH 值	-	*	*	8.09	8.09	7.87	8.13	8.46	8.22
濁度	NTU	*	*	5.5	5.5	5.2	0.8	0.4	1
導電度	µmho/cm	*	*	2310	2310	826	405	451	471
總溶解固體	mg/L	*	*	1900	1900	480	242	240	266
總硬度	mg/L	*	*	8.09	662	330	180	120	180
氯鹽	mg/L	*	*	526	526	31	5	4	0.6
總餘氯	mg/L	*	*	-	ND	ND	ND	ND	ND
硫酸鹽	mg/L	*	*	158	158	64	37	30	39
硫化物	mg/L	*	*	0.05	0.05	0.08	0.03	ND	0.02
氫氣	mg/L	*	*	0.76	0.75	0.39	0.1	0.13	0.22
亞硝酸鹽氮	mg/L	*	*	0.003	0.003	0.01809	0.00066	0.00684	0.00339
硝酸鹽氮	mg/L	*	*	0.34	0.34	0.19	0.32	0.14	ND
無機氮含量	mg/L	*	*	-	1.1	0.6	0.42	0.28	0.22
總含氮量	mg/L	*	*	-	1.95	1.4	2.89	1.5	0.33
氯鹽	mg/L	*	*	0.277	0.28	0.27	0.11	0.22	0.18
鎘	mg/L	*	*	-	ND	ND	ND	ND	ND
鉻	mg/L	*	*	-	ND	ND	0.003	ND	0.02
銅	mg/L	*	*	-	ND	ND	ND	0.0053	0.0446
鎳	mg/L	*	*	-	ND	0.0029	ND	0.0086	ND
鉛	mg/L	*	*	-	ND	ND	ND	ND	ND
鋅	mg/L	*	*	-	ND	0.01773	0.03673	0.02954	0.0253
汞	mg/L	*	*	-	ND	ND	ND	ND	ND
砷	mg/L	*	*	-	0.036	0.0362	0.0084	0.00546	0.00494
鐵	mg/L	*	*	-	0.39	0.24	0.07	ND	ND
錳	mg/L	*	*	-	0.28	0.17	ND	ND	ND
油脂	mg/L	*	*	-	ND	4	ND	ND	6.5
總有機碳	mg/L	*	*	1.98	1.98	1.19	0.56	ND	0.76
總酚	mg/L	*	*	-	ND	ND	ND	ND	ND
2,4,5-三氯酚	mg/L	*	*	-	-	-	-	-	-
2,4,6-三氯酚	mg/L	*	*	-	-	-	-	-	-
五氯酚	mg/L	*	*	-	-	-	-	-	-
苯	mg/L	*	*	-	ND	ND	ND	ND	ND
甲苯	mg/L	*	*	-	ND	ND	ND	ND	ND
二甲苯	mg/L	*	*	-	ND	ND	ND	ND	ND
乙苯	mg/L	*	*	-	ND	ND	ND	ND	ND
氯苯	mg/L	*	*	-	-	-	-	-	-
1,4-二氯苯	mg/L	*	*	-	-	-	-	-	-
萘	mg/L	*	*	-	-	-	-	-	-
氯甲烷	mg/L	*	*	-	-	-	-	-	-
二氯甲烷	mg/L	*	*	-	-	-	-	-	-
氯仿	mg/L	*	*	-	-	-	-	-	-
1,1-二氯乙烷	mg/L	*	*	-	-	-	-	-	-
1,2-二氯乙烷	mg/L	*	*	-	-	-	-	-	-
1,1,2-三氯乙烷	mg/L	*	*	-	-	-	-	-	-
氯乙烷	mg/L	*	*	-	ND	ND	ND	ND	ND
1,1-二氯乙烯	mg/L	*	*	-	-	-	-	-	-
順-1,2-二氯乙烯	mg/L	*	*	-	-	-	-	-	-
反-1,2-二氯乙烯	mg/L	*	*	-	-	-	-	-	-
三氯乙烯	mg/L	*	*	-	-	-	-	-	-
四氯乙烯	mg/L	*	*	-	-	-	-	-	-
四氯化碳	mg/L	*	*	-	-	-	-	-	-
總石油碳氫化合物	mg/L	*	*	-	-	-	-	-	-
氯化物	mg/L	*	*	-	-	-	-	-	-
甲基第三丁基醚	mg/L	*	*	-	-	-	-	-	-
甲醛	mg/L	*	*	-	-	-	-	-	-
1,2-二氯苯	mg/L	*	*	-	-	-	-	-	-
3,3'-二氯聯苯胺	mg/L	*	*	-	-	-	-	-	-
1,1,1-三氯乙烷	mg/L	*	*	-	-	-	-	-	-
柴油總碳氫化合物	mg/L	*	*	-	-	-	-	-	-

註：1. 「*」表示法規尚未規定，「-」表示無單位

2. 若低於方法偵測極限之測定值以「ND」表示，若高於方法偵測極限(MDL)但低於檢量線最低點濃度時，以『<檢測報告最低位數單位值』表示

民 2 歷年之地下水水質與監測標準及管制標準比較

分析項目	單位	監測標準	管制標準	85 年第 1 季	85 年第 2 季	85 年第 3 季	85 年第 4 季	86 年第 1 季	86 年第 2 季
水溫	℃	*	*	20.8	32.4	31.5	23.2	18.9	32.4
pH 值	-	*	*	8.11	8.04	8.21	8.02	8.12	8.33
濁度	NTU	*	*	0.9	1.15	0.8	0.8	5.2	1.2
導電度	µmho/cm	*	*	388	420	406	359	408	400
總溶解固體	mg/L	*	*	258	264	264	265	276	275
總硬度	mg/L	*	*	160	100	67	138	160	135
氯鹽	mg/L	*	*	3	4	5	4	4	4
總餘氯	mg/L	*	*	-	ND	ND	ND	ND	ND
硫酸鹽	mg/L	*	*	16	17	21	19	16	19
硫化物	mg/L	*	*	0.01	0.002	0.03	ND	ND	0.03
氫氣	mg/L	*	*	0.37	0.32	0.3	0.12	ND	0.13
亞硝酸鹽氮	mg/L	*	*	0.0024	0.003	ND	0.00998	0.00998	ND
硝酸鹽氮	mg/L	*	*	ND	0.15	0.47	0.31	0.32	0.31
無機氮含量	mg/L	*	*	0.37	0.47	0.77	0.43	0.32	0.44
總含氮量	mg/L	*	*	0.9	0.55	1.38	1.59	0.98	1.06
氯鹽	mg/L	*	*	0.12	0.2	0.17	0.19	0.29	0.54
鎘	mg/L	*	*	ND	ND	ND	ND	ND	ND
鉻	mg/L	*	*	ND	ND	ND	ND	ND	ND
銅	mg/L	*	*	ND	ND	0.0014	ND	0.0054	0.0213
鎳	mg/L	*	*	0.003	ND	0.0045	ND	0.0056	ND
鉛	mg/L	*	*	ND	ND	ND	ND	ND	ND
鋅	mg/L	*	*	0.0543	0.01652	0.0314	0.0791	0.0156	0.0022
汞	mg/L	*	*	ND	ND	ND	ND	ND	ND
砷	mg/L	*	*	0.0036	0.00627	0.00813	0.00731	0.00695	0.00518
鐵	mg/L	*	*	ND	ND	0.09	0.08	0.08	0.16
錳	mg/L	*	*	ND	0.08	0.07	ND	ND	ND
油脂	mg/L	*	*	ND	ND	ND	ND	ND	ND
總有機碳	mg/L	*	*	1.28	0.52	1.34	ND	0.93	0.6
總酚	mg/L	*	*	ND	ND	ND	ND	ND	ND
2,4,5-三氯酚	mg/L	*	*	-	-	-	-	-	-
2,4,6-三氯酚	mg/L	*	*	-	-	-	-	-	-
五氯酚	mg/L	*	*	-	-	-	-	-	-
苯	mg/L	*	*	ND	ND	ND	ND	ND	ND
甲苯	mg/L	*	*	ND	ND	ND	ND	ND	ND
二甲苯	mg/L	*	*	ND	ND	ND	ND	ND	ND
乙苯	mg/L	*	*	ND	ND	ND	ND	ND	ND
氯苯	mg/L	*	*	-	-	-	-	-	-
1,4-二氯苯	mg/L	*	*	-	-	-	-	-	-
萘	mg/L	*	*	-	-	-	-	-	-
氯甲烷	mg/L	*	*	-	-	-	-	-	-
二氯甲烷	mg/L	*	*	-	-	-	-	-	-
氯仿	mg/L	*	*	-	-	-	-	-	-
1,1-二氯乙烷	mg/L	*	*	-	-	-	-	-	-
1,2-二氯乙烷	mg/L	*	*	-	-	-	-	-	-
1,1,2-三氯乙烷	mg/L	*	*	-	-	-	-	-	-
氯乙烷	mg/L	*	*	ND	ND	ND	ND	ND	ND
1,1-二氯乙烯	mg/L	*	*	-	-	-	-	-	-
順-1,2-二氯乙烯	mg/L	*	*	-	-	-	-	-	-
反-1,2-二氯乙烯	mg/L	*	*	-	-	-	-	-	-
三氯乙烯	mg/L	*	*	-	-	-	-	-	-
四氯乙烯	mg/L	*	*	-	-	-	-	-	-
四氯化碳	mg/L	*	*	-	-	-	-	-	-
總石油碳氫化合物	mg/L	*	*	-	-	-	-	-	-
氯化物	mg/L	*	*	-	-	-	-	-	-
甲基第三丁基醚	mg/L	*	*	-	-	-	-	-	-
甲醛	mg/L	*	*	-	-	-	-	-	-
1,2-二氯苯	mg/L	*	*	-	-	-	-	-	-
3,3'-二氯聯苯胺	mg/L	*	*	-	-	-	-	-	-
1,1,1-三氯乙烷	mg/L	*	*	-	-	-	-	-	-
柴油總碳氫化合物	mg/L	*	*	-	-	-	-	-	-

註：1. 「*」表示法規尚未規定，「-」表示無單位

2. 若低於方法偵測極限之測定值以「ND」表示，若高於方法偵測極限(MDL)但低於檢量線最低點濃度時，以『<檢測報告最低位數單位值』表示

民 2 歷年之地下水水質與監測標準及管制標準比較

分析項目	單位	監測標準	管制標準	86 年第 3 季	86 年第 4 季	87 年第 1 季	87 年第 2 季	87 年第 3 季	87 年第 4 季
水溫	℃	*	*	33.7	28.3	25.9	28.8	31	27
pH 值	-	*	*	8.3	8.06	8.04	7.75	7.86	7.79
濁度	NTU	*	*	5.1	1.1	0.8	4	4.8	7.3
導電度	µmho/cm	*	*	404	434	446	580	557	562
總溶解固體	mg/L	*	*	283	304	312	407	390	394
總硬度	mg/L	*	*	135	143	139	185	148	154
氯鹽	mg/L	*	*	7	4	9	11	14	16
總餘氯	mg/L	*	*	-	ND	ND	<0.2	ND	ND
硫酸鹽	mg/L	*	*	11	15	18	12	5	2
硫化物	mg/L	*	*	ND	ND	ND	0.03	ND	0.05
氫氣	mg/L	*	*	0.1	0.1	0.08	3.46	6.82	4.4
亞硝酸鹽氮	mg/L	*	*	ND	0.00465	0.00092	0.00031	0.1015	0.011
硝酸鹽氮	mg/L	*	*	0.33	0.1	0.31	<0.08	0.2	0.44
無機氮含量	mg/L	*	*	0.43	0.21	0.39	3.49	7.12	4.85
總含氮量	mg/L	*	*	1.36	0.49	1.53	4.13	7.67	6.34
氯鹽	mg/L	*	*	0.03	0.05	0.75	0.27	0.3	0.28
鎘	mg/L	*	*	ND	ND	ND	<0.00572	ND	ND
鉻	mg/L	*	*	ND	0.0064	ND	<0.00406	0.0077	ND
銅	mg/L	*	*	0.0054	0.0012	ND	<0.00149	0.0022	0.0035
鎳	mg/L	*	*	ND	ND	ND	<0.00154	ND	ND
鉛	mg/L	*	*	0.0098	ND	ND	<0.00343	ND	ND
鋅	mg/L	*	*	0.0043	0.0546	0.0027	0.0797	0.0798	ND
汞	mg/L	*	*	ND	ND	ND	<0.00062	ND	ND
砷	mg/L	*	*	0.00585	0.00628	0.00807	0.00538	0.0028	0.0483
鐵	mg/L	*	*	0.25	ND	0.06	0.15	0.52	0.17
錳	mg/L	*	*	ND	ND	ND	<0.03	ND	0.05
油脂	mg/L	*	*	ND	ND	ND	<2.5	ND	ND
總有機碳	mg/L	*	*	0.55	0.55	ND	0.75	0.86	1.15
總酚	mg/L	*	*	ND	ND	ND	<0.0007	ND	ND
2,4,5-三氯酚	mg/L	*	*	-	-	-	-	-	-
2,4,6-三氯酚	mg/L	*	*	-	-	-	-	-	-
五氯酚	mg/L	*	*	-	-	-	-	-	-
苯	mg/L	*	*	ND	ND	ND	<0.0002	ND	ND
甲苯	mg/L	*	*	ND	ND	ND	<0.00006	ND	ND
二甲苯	mg/L	*	*	ND	ND	ND	<0.00006	ND	ND
乙苯	mg/L	*	*	ND	ND	ND	<0.00006	ND	ND
氯苯	mg/L	*	*	-	-	-	-	-	-
1,4-二氯苯	mg/L	*	*	-	-	-	-	-	-
萘	mg/L	*	*	-	-	-	-	-	-
氯甲烷	mg/L	*	*	-	-	-	-	-	-
二氯甲烷	mg/L	*	*	-	-	-	-	-	-
氯仿	mg/L	*	*	-	-	-	-	-	-
1,1-二氯乙烷	mg/L	*	*	-	-	-	-	-	-
1,2-二氯乙烷	mg/L	*	*	-	-	-	-	-	-
1,1,2-三氯乙烷	mg/L	*	*	-	-	-	-	-	-
氯乙烷	mg/L	*	*	ND	ND	ND	<0.0004	ND	ND
1,1-二氯乙烯	mg/L	*	*	-	-	-	-	-	-
順-1,2-二氯乙烯	mg/L	*	*	-	-	-	-	-	-
反-1,2-二氯乙烯	mg/L	*	*	-	-	-	-	-	-
三氯乙烯	mg/L	*	*	-	-	-	-	-	-
四氯乙烯	mg/L	*	*	-	-	-	-	-	-
四氯化碳	mg/L	*	*	-	-	-	-	-	-
總石油碳氫化合物	mg/L	*	*	-	-	-	-	-	-
氯化物	mg/L	*	*	-	-	-	-	-	-
甲基第三丁基醚	mg/L	*	*	-	-	-	-	-	-
甲醛	mg/L	*	*	-	-	-	-	-	-
1,2-二氯苯	mg/L	*	*	-	-	-	-	-	-
3,3'-二氯聯苯胺	mg/L	*	*	-	-	-	-	-	-
1,1,1-三氯乙烷	mg/L	*	*	-	-	-	-	-	-
柴油總碳氫化合物	mg/L	*	*	-	-	-	-	-	-

註：1. 「*」表示法規尚未規定，「-」表示無單位

2. 若低於方法偵測極限之測定值以「ND」表示，若高於方法偵測極限(MDL)但低於檢量線最低點濃度時，以『<檢測報告最低位數單位值』表示

民 2 歷年之地下水水質與監測標準及管制標準比較

分析項目	單位	監測標準	管制標準	88年第二季	88年第三季	88年第四季	89年第一季	89年第二季	89年第三季	89年第四季
水溫	℃	*	*	32.1	31.4	23	22.2	27.2	29.2	27.6
pH值	-	*	*	8.1	7.21	8.32	7.6	8.37	8.46	8.35
濁度	NTU	*	*	0.3	0.7	0.2	<0.19	0.3	0.2	ND
導電度	µmho/cm	*	*	439	143	463	468	503	441	473
總溶解固體	mg/L	*	*	306	62	292	299	352	280	298
總硬度	mg/L	*	*	131	141	121	111	135	143	109
氯鹽	mg/L	*	*	8	12	15	18	90	19	25
總餘氯	mg/L	*	*	ND	ND	<0.2	<0.2	<0.2	<0.2	<0.2
硫酸鹽	mg/L	*	*	29	19	22	18	20	19	22
硫化物	mg/L	*	*	0.01	ND	<0.01	<0.01	<0.01	<0.01	<0.01
氯氣	mg/L	*	*	0.08	0.13	0.14	0.14	0.14	0.1	ND
亞硝酸鹽氮	mg/L	*	*	ND	0.019	0.001	<0.0003	0.004	<0.0003	<0.0003
硝酸鹽氮	mg/L	*	*	0.46	0.3	0.44	0.5	0.48	0.43	0.43
無機氯含量	mg/L	*	*	0.54	0.45	0.58	0.64	0.62	0.53	0.43
總含氮量	mg/L	*	*	1.17	0.79	0.68	0.87	0.68	0.73	0.78
氯鹽	mg/L	*	*	0.07	0.05	0.09	0.1	0.14	0.08	0.12
鎘	mg/L	*	*	ND	ND	<0.00572	<0.00572	<0.00572	<0.00572	<0.00572
鉻	mg/L	*	*	ND	ND	<0.00406	<0.00406	<0.00406	<0.00406	<0.00406
銅	mg/L	*	*	ND	0.0036	<0.00149	0.0031	0.0024	0.0118	0.0076
鎳	mg/L	*	*	0.0032	ND	<0.00154	<0.00154	<0.00154	<0.00154	<0.00154
鉛	mg/L	*	*	ND	ND	<0.00343	<0.00343	<0.00343	<0.00343	0.0131
鋅	mg/L	*	*	0.021	0.0305	0.0248	0.0894	0.0311	0.0116	0.0131
汞	mg/L	*	*	ND	ND	<0.00062	<0.00062	<0.00062	<0.00062	<0.00062
砷	mg/L	*	*	0.00542	0.00635	0.00489	0.00068	0.00367	0.00845	0.00916
鐵	mg/L	*	*	ND	ND	<0.04	0.06	0.04	<0.04	<0.04
錳	mg/L	*	*	ND	ND	<0.03	<0.03	<0.03	<0.03	<0.03
油脂	mg/L	*	*	ND	ND	<2.5	<2.5	<2.5	<2.5	<2.5
總有機碳	mg/L	*	*	ND	0.82	0.7	0.67	<0.55	<0.55	0.73
總酚	mg/L	*	*	ND	ND	<0.0007	<0.0007	<0.0007	<0.0007	<0.0007
2,4,5-三氯酚	mg/L	*	*	-	-	-	-	-	-	-
2,4,6-三氯酚	mg/L	*	*	-	-	-	-	-	-	-
五氯酚	mg/L	*	*	-	-	-	-	-	-	-
苯	mg/L	*	*	ND	ND	<0.0002	<0.0002	<0.0002	<0.0002	<0.0002
甲苯	mg/L	*	*	ND	ND	<0.00006	<0.00006	<0.00006	<0.00006	<0.00006
二甲苯	mg/L	*	*	ND	ND	<0.00006	<0.00006	<0.00006	<0.00006	<0.00006
乙苯	mg/L	*	*	ND	ND	<0.00006	<0.00006	<0.00006	<0.00006	<0.00006
氯苯	mg/L	*	*	-	-	-	-	-	-	-
1,4-二氯苯	mg/L	*	*	-	-	-	-	-	-	-
萘	mg/L	*	*	-	-	-	-	-	-	-
氯甲烷	mg/L	*	*	-	-	-	-	-	-	-
二氯甲烷	mg/L	*	*	-	-	-	-	-	-	-
氯仿	mg/L	*	*	-	-	-	-	-	-	-
1,1-二氯乙烷	mg/L	*	*	-	-	-	-	-	-	-
1,2-二氯乙烷	mg/L	*	*	-	-	-	-	-	-	-
1,1,2-三氯乙烷	mg/L	*	*	-	-	-	-	-	-	-
氯乙烯	mg/L	*	*	ND	ND	<0.0004	<0.0004	<0.0004	<0.0004	<0.0004
1,1-二氯乙烯	mg/L	*	*	-	-	-	-	-	-	-
順-1,2-二氯乙烯	mg/L	*	*	-	-	-	-	-	-	-
反-1,2-二氯乙烯	mg/L	*	*	-	-	-	-	-	-	-
三氯乙烯	mg/L	*	*	-	-	-	-	-	-	-
四氯乙烯	mg/L	*	*	-	-	-	-	-	-	-
四氯化碳	mg/L	*	*	-	-	-	-	-	-	-
總石油碳氫化合物	mg/L	*	*	-	-	-	-	-	-	-
氯化物	mg/L	*	*	ND	-	-	-	-	-	-
甲基第三丁基醚	mg/L	*	*	-	-	-	-	-	-	-
甲醛	mg/L	*	*	-	-	-	-	-	-	-
1,2-二氯苯	mg/L	*	*	-	-	-	-	-	-	-
3,3'-二氯聯苯胺	mg/L	*	*	-	-	-	-	-	-	-
1,1,1-三氯乙烷	mg/L	*	*	-	-	-	-	-	-	-
柴油總碳氫化合物	mg/L	*	*	-	-	-	-	-	-	-

註：1.「*」表示法規尚未規定，「-」表示無單位

2.若低於方法偵測極限之測定值以「ND」表示，若高於方法偵測極限(MDL)但低於檢量線最低點濃度時，以『<檢測報告最低位數單位值』表示

民 2 歷年之地下水水質與監測標準及管制標準比較

分析項目	單位	監測基準	管制標準	90 年第 1 季	90 年第 2 季	90 年第 3 季	90 年第 4 季	91 年第 1 季	91 年第 2 季
水溫	℃	*	*	27.5	30.3	28.5	28.1	27.3	27.3
pH 值	-	*	*	8.41	8	8.3	8.56	7.3	7.3
濁度	NTU	*	*	2.9	0.4	0.6	0.2	0.6	0.6
導電度	µmho/cm	*	*	469	516	520	610	632	632
總溶解固體	mg/L	1250	*	281	290	269	434	307	307
總硬度	mg/L	750	*	142	118	123	180	170	170
氯鹽	mg/L	625	*	25	22	25	55	67	67
總餘氯	mg/L	*	*	<0.2	<0.2	<0.2	<0.2	<0.2	<0.2
硫酸鹽	mg/L	625	*	28	20	20	4	20	20
硫化物	mg/L	*	*	<0.01	<0.01	<0.01	<0.01	<0.01	<0.01
氨氮	mg/L	0.25	*	<0.07	0.1	0.12	<0.07	<0.07	<0.07
亞硝酸鹽氮	mg/L	*	10	<0.003	<0.003	<0.003	0.002	0.007	0.007
硝酸鹽氮	mg/L	25	100	0.46	0.15	<0.08	0.6	0.21	0.21
無機氯含量	mg/L	*	*	0.49	0.25	0.32	0.6	0.22	0.22
總含氮量	mg/L	*	*	1.03	0.99	0.59	1.03	0.52	0.52
氟鹽	mg/L	*	*	0.56	<0.01	<0.01	0.53	0.35	0.35
鎘	mg/L	0.025	0.05	<0.00572	<0.00572	<0.00572	<0.00572	<0.00572	<0.00572
鉻	mg/L	0.25	0.5	<0.00406	<0.00406	<0.00406	<0.00406	<0.00406	<0.00406
銅	mg/L	5	10	0.0121	0.0071	0.0103	0.0042	<0.00149	<0.00149
鎳	mg/L	*	1	<0.00154	<0.00154	<0.00154	0.00963	0.00244	0.00244
鉛	mg/L	0.25	0.5	0.0167	<0.00343	0.0062	<0.00343	<0.00343	<0.00343
鋅	mg/L	25	50	0.0216	0.0304	0.0275	0.0783	0.01224	0.01224
汞	mg/L	*	0.02	0.00151	<0.00003	<0.00003	<0.0006	<0.0006	<0.0006
砷	mg/L	0.25	0.5	0.0074	0.0093	0.0086	0.00863	0.00671	0.00671
鐵	mg/L	1.5	*	0.05	0.04	0.02	0.8	<0.04	<0.04
錳	mg/L	0.25	*	<0.03	<0.03	<0.03	<0.03	<0.03	<0.03
油脂	mg/L	*	*	<2.5	<2.5	<2.5	<2.5	<2.5	<2.5
總有機碳	mg/L	10	*	<0.55	<0.55	<0.55	<0.55	0.72	0.72
總酚	mg/L	*	0.14	<0.0007	<0.0007	<0.0007	<0.0007	<0.0007	<0.0007
2,4,5-三氯酚	mg/L	*	*	-	-	-	-	-	-
2,4,6-三氯酚	mg/L	*	*	-	-	-	-	-	-
五氯酚	mg/L	*	*	-	-	-	-	-	-
苯	mg/L	*	0.05	<0.0002	<0.0002	<0.0002	<0.0002	<0.0002	<0.0002
甲苯	mg/L	*	10	<0.00006	<0.00006	<0.00006	<0.00006	<0.00006	<0.00006
二甲苯	mg/L	*	*	<0.00006	<0.00006	<0.00006	<0.00006	<0.00006	<0.00006
乙苯	mg/L	*	*	<0.00006	<0.00006	<0.00006	<0.00006	<0.00006	<0.00006
氯苯	mg/L	*	1	-	-	-	-	-	-
1,4-二氯苯	mg/L	*	0.75	-	-	-	-	-	-
萘	mg/L	*	0.4	-	-	-	-	-	-
氯甲烷	mg/L	*	0.3	-	-	-	-	-	-
二氯甲烷	mg/L	*	*	-	-	-	-	-	-
氯仿	mg/L	*	1	-	-	-	-	-	-
1,1-二氯乙烷	mg/L	*	8.5	-	-	-	-	-	-
1,2-二氯乙烷	mg/L	*	0.05	-	-	-	-	-	-
1,1,2-三氯乙烷	mg/L	*	*	-	-	-	-	-	-
氯乙烯	mg/L	*	0.02	<0.0004	<0.0004	<0.0004	<0.0004	<0.0004	<0.0004
1,1-二氯乙烯	mg/L	*	0.07	-	-	-	-	-	-
順-1,2-二氯乙烯	mg/L	*	0.7	-	-	-	-	-	-
反-1,2-二氯乙烯	mg/L	*	1	-	-	-	-	-	-
三氯乙烯	mg/L	*	0.05	-	-	-	-	-	-
四氯乙烯	mg/L	*	0.05	-	-	-	-	-	-
四氯化碳	mg/L	*	0.05	-	-	-	-	-	-
總石油碳氫化合物	mg/L	*	*	-	-	-	-	-	-
氰化物	mg/L	*	*	-	-	-	-	-	-
甲基第三丁基醚	mg/L	*	*	-	-	-	-	-	-
甲醛	mg/L	*	*	-	-	-	-	-	-
1,2-二氯苯	mg/L	*	*	-	-	-	-	-	-
3,3'-二氯聯苯胺	mg/L	*	*	-	-	-	-	-	-
1,1,1-三氯乙烷	mg/L	*	*	-	-	-	-	-	-
柴油總碳氫化合物	mg/L	*	*	-	-	-	-	-	-

註：1.「*」表示法規尚未規定，“-”表示無單位

2.若低於方法偵測極限之測定值以「ND」表示，若高於方法偵測極限(MDL)但低於檢量線最低點濃度時，以『<檢測報告最低位數單位值』表示

3.第二類地下水污染管制標準法源：90.11.21 環署水字第 0073680 號令發布。

4.第二類地下水污染監測標準法源：90.11.21 環署水字第 0073671 號令發布。

民 2 歷年之地下水水質與監測標準及管制標準比較

分析項目	單位	監測基準	管制標準	91 年第 3 季	91 年第 4 季	92 年第 1 季	92 年第 2 季	92 年第 3 季	92 年第 4 季
水溫	℃	*	*	29	27.8	25	26	26	27
pH 值	-	*	*	8.34	8.02	7.97	7.88	7.88	7.41
濁度	NTU	*	*	0.2	1.5	0.5	0.5	0.5	8
導電度	μmho/cm	*	*	582	626	593	558	558	12820
總溶解固體	mg/L	1250	*	260	315	297	261	261	6440
總硬度	mg/L	750	*	160	150	180	120	1080	920
氯鹽	mg/L	625	*	64	58	45	55	55	2381
總餘氯	mg/L	*	*	<0.2	<0.2	<0.2	<0.2	<0.2	<0.2
硫酸鹽	mg/L	625	*	24	15	30	23	95	166
硫化物	mg/L	*	*	0.07	0.1	<0.10	<0.10	0.03	0.03
氨氮	mg/L	0.25	*	0.07	<0.07	<0.07	1.47	3.61	1.15
亞硝酸鹽氮	mg/L	*	10	0.005	<0.001	0.045	0.033	0.009	0.006
硝酸鹽氮	mg/L	25	100	0.14	0.66	0.74	0.58	0.73	0.65
無機氮含量	mg/L	*	*	0.22	0.66	0.79	0.79	0.79	1.81
總含氮量	mg/L	*	*	0.46	1.26	1.24	3.42	4.7	6.15
氟鹽	mg/L	*	*	0.54	1.05	0.41	0.45	0.4	1.05
鎘	mg/L	0.025	0.05	<0.00572	<0.00572	<0.00572	<0.00572	<0.00572	<0.00572
鉻	mg/L	0.25	0.5	<0.00406	<0.00406	<0.00406	<0.00406	<0.00406	<0.00406
銅	mg/L	5	10	0.00359	<0.00149	0.00578	0.01175	0.01108	0.01235
鎳	mg/L	*	1	0.0034	<0.00154	<0.00154	0.0027	0.01501	<0.00154
鉛	mg/L	0.25	0.5	<0.00343	0.0056	0.0056	0.00706	<0.00343	<0.00343
鋅	mg/L	25	50	<0.0004	0.0087	0.0254	0.0213	0.0213	0.00295
汞	mg/L	*	0.02	<0.0006	<0.0006	<0.0006	<0.0006	<0.0006	<0.0006
砷	mg/L	0.25	0.5	0.00357	0.00654	0.01129	0.0212	0.03485	0.0365
鐵	mg/L	1.5	*	<0.55	<0.04	0.1	11.75	0.75	2.31
錳	mg/L	0.25	*	<0.03	<0.03	<0.03	7.06	0.98	0.91
油脂	mg/L	*	*	<2.5	<2.5	<2.5	21.3	<2.5	<2.5
總有機碳	mg/L	10	*	<0.55	1.22	<0.55	<4.06	2.15	2.4
總酚	mg/L	*	0.14	<0.0007	<0.0007	<0.0007	<0.0007	<0.0007	<0.0007
2,4,5-三氯酚	mg/L	*	*	-	-	-	-	-	-
2,4,6-三氯酚	mg/L	*	*	-	-	-	-	-	-
五氯酚	mg/L	*	*	-	-	-	-	-	-
苯	mg/L	*	0.05	<0.0002	<0.0002	<0.0002	<0.0002	<0.0002	<0.0002
甲苯	mg/L	*	10	<0.00006	<0.00006	<0.00006	<0.00006	<0.00006	<0.00006
二甲苯	mg/L	*	*	<0.00006	<0.00006	<0.00006	<0.00006	<0.00006	<0.00006
乙苯	mg/L	*	*	<0.00006	<0.00006	<0.00006	<0.00006	<0.00006	<0.00006
氯苯	mg/L	*	1	-	-	-	-	-	-
1,4-二氯苯	mg/L	*	0.75	-	-	-	-	-	-
萘	mg/L	*	0.4	-	-	-	-	-	-
氯甲烷	mg/L	*	0.3	-	-	-	-	-	-
二氯甲烷	mg/L	*	*	-	-	-	-	-	-
氯仿	mg/L	*	1	-	-	-	-	-	-
1,1-二氯乙烷	mg/L	*	8.5	-	-	-	-	-	-
1,2-二氯乙烷	mg/L	*	0.05	-	-	-	-	-	-
1,1,2-三氯乙烷	mg/L	*	*	-	-	-	-	-	-
氯乙烯	mg/L	*	0.02	<0.0004	<0.0004	<0.0004	<0.0004	<0.0004	<0.0004
1,1-二氯乙烯	mg/L	*	0.07	-	-	-	-	-	-
順-1,2-二氯乙烯	mg/L	*	0.7	-	-	-	-	-	-
反-1,2-二氯乙烯	mg/L	*	1	-	-	-	-	-	-
三氯乙烯	mg/L	*	0.05	-	-	-	-	-	-
四氯乙烯	mg/L	*	0.05	-	-	-	-	-	-
四氯化碳	mg/L	*	0.05	-	-	-	-	-	-
總石油碳氫化合物	mg/L	*	*	-	-	-	-	-	-
氫化物	mg/L	*	*	-	-	-	-	-	-
甲基第三丁基醚	mg/L	*	*	-	-	-	-	-	-
甲醛	mg/L	*	*	-	-	-	-	-	-
1,2-二氯苯	mg/L	*	*	-	-	-	-	-	-
3,3'-二氯聯苯胺	mg/L	*	*	-	-	-	-	-	-
1,1,1-三氯乙烷	mg/L	*	*	-	-	-	-	-	-
柴油總碳氫化合物	mg/L	*	*	-	-	-	-	-	-

註：1.「*」表示法規尚未規定，“-”表示無單位

2.若低於方法偵測極限之測定值以「ND」表示，若高於方法偵測極限(MDL)但低於檢量線最低點濃度時，以『<檢測報告最低位數單位值』表示

3.第二類地下水污染管制標準法源：90.11.21 環署水字第 0073680 號令發布。

4.第二類地下水污染監測標準法源：90.11.21 環署水字第 0073671 號令發布。

民 2 歷年之地下水水質與監測標準及管制標準比較

分析項目	單位	監測基準	管制標準	93 年第 1 季	93 年第 2 季	93 年第 3 季	93 年第 4 季	94 年第 1 季	94 年第 2 季
水溫	℃	*	*	25	26	27	27.3	18.9	20.9
pH 值	-	*	*	7.36	7.38	8.7	7.3	7	7.5
濁度	NTU	*	*	18	25	12	13	80	94
導電度	μmho/cm	*	*	11380	10080	1640	3670	793	830
總溶解固體	mg/L	1250	*	8520	5080	1920	2220	1360	11900
總硬度	mg/L	750	*	840	1480	1140	158	180	2060
氯鹽	mg/L	625	*	2430	245	22	1010	102	2700
總餘氯	mg/L	*	*	<0.2	<0.2	<0.036	<0.036	<0.036	<0.036
硫酸鹽	mg/L	625	*	156	588	106	95	292	737
硫化物	mg/L	*	*	<0.01	<0.01	<0.005	<0.005	0.01	0.01
氨氮	mg/L	0.25	*	3.64	1.67	1.83	6.63	0.91	4.45
亞硝酸鹽氮	mg/L	*	10	0.018	<0.001	0.06	<0.01	<0.01	0.02
硝酸鹽氮	mg/L	25	100	0.65	0.48	1.04	<0.046	0.06	<0.042
無機氯含量	mg/L	*	*	4.31	1.36	2.93	6.63	0.97	4.47
總含氮量	mg/L	*	*	5.45	3.19	4.38	7.25	1.04	16.1
氯鹽	mg/L	*	*	0.07	0.22	0.21	0.23	0.23	0.27
鎘	mg/L	0.025	0.05	<0.00572	<0.00572	<0.031	<0.031	<0.031	0.006
鉻	mg/L	0.25	0.5	<0.00406	<0.00406	<0.024	<0.024	<0.024	<0.024
銅	mg/L	5	10	0.01162	0.00496	<0.042	<0.042	<0.042	0.293
鎳	mg/L	*	1	<0.00154	0.0058	0.046	<0.041	<0.041	<0.041
鉛	mg/L	0.25	0.5	<0.00343	<0.00343	<0.041	<0.041	<0.041	<0.041
鋅	mg/L	25	50	0.01653	0.00828	<0.045	<0.045	<0.045	<0.045
汞	mg/L	*	0.02	<0.0006	<0.0006	<0.0006	0.0015	<0.001	<0.001
砷	mg/L	0.25	0.5	0.03088	0.01133	0.0526	0.0109	0.0286	<0.0008
鐵	mg/L	1.5	*	1.79	<0.04	1.9	2.17	3.49	5.41
錳	mg/L	0.25	*	2.31	<0.03	0.338	0.448	0.141	1.76
油脂	mg/L	*	*	<2.5	<2.5	0.4	1.2	1.8	0.5
總有機碳	mg/L	10	*	1.57	2.42	2.83	3.97	4.48	0.96
總酚	mg/L	*	0.14	<0.0007	<0.0007	<0.0006	<0.0006	0.0044	0.0219
2,4,5-三氯酚	mg/L	*	*	-	-	-	-	-	-
2,4,6-三氯酚	mg/L	*	*	-	-	-	-	-	-
五氯酚	mg/L	*	*	-	-	-	-	-	-
苯	mg/L	*	0.05	<0.0002	<0.0002	<0.001	<0.001	<0.001	<0.001
甲苯	mg/L	*	10	<0.00006	<0.00006	<0.001	<0.001	<0.001	<0.001
二甲苯	mg/L	*	*	<0.00006	<0.00006	<0.001	<0.001	<0.001	<0.001
乙苯	mg/L	*	*	<0.00006	<0.00006	<0.001	<0.001	<0.001	<0.001
氯苯	mg/L	*	1	-	-	-	-	-	-
1,4-二氯苯	mg/L	*	0.75	-	-	-	-	-	-
萘	mg/L	*	0.4	-	-	<0.001	<0.001	<0.001	<0.001
氯甲烷	mg/L	*	0.3	-	-	-	-	-	-
二氯甲烷	mg/L	*	*	-	-	-	-	-	-
氯仿	mg/L	*	1	-	-	<0.001	<0.001	<0.001	<0.001
1,1-二氯乙烷	mg/L	*	8.5	-	-	<0.001	<0.001	<0.001	<0.001
1,2-二氯乙烷	mg/L	*	0.05	-	-	-	-	-	-
1,1,2-三氯乙烷	mg/L	*	*	-	-	-	-	-	-
氯乙烯	mg/L	*	0.02	<0.0004	<0.0004	<0.001	<0.001	<0.001	<0.001
1,1-二氯乙烯	mg/L	*	0.07	-	-	<0.001	<0.001	<0.001	<0.001
順-1,2-二氯乙烯	mg/L	*	0.7	-	-	-	-	-	-
反-1,2-二氯乙烯	mg/L	*	1	-	-	-	-	-	-
三氯乙烯	mg/L	*	0.05	-	-	-	-	-	-
四氯乙烯	mg/L	*	0.05	-	-	-	-	-	-
四氯化碳	mg/L	*	0.05	-	-	-	-	-	-
總石油碳氫化合物	mg/L	*	*	-	-	-	-	-	-
氫化物	mg/L	*	*	-	-	-	-	-	-
甲基第三丁基醚	mg/L	*	*	-	-	-	-	-	-
甲醛	mg/L	*	*	-	-	-	-	-	-
1,2-二氯苯	mg/L	*	*	-	-	-	-	-	-
3,3'-二氯聯苯胺	mg/L	*	*	-	-	-	-	-	-
1,1,1-三氯乙烷	mg/L	*	*	-	-	-	-	-	-
柴油總碳氫化合物	mg/L	*	*	-	-	-	-	-	-

註：1.「*」表示法規尚未規定，“-”表示無單位

- 2.若低於方法偵測極限之測定值以「ND」表示，若高於方法偵測極限(MDL)但低於檢量線最低點濃度時，以『<檢測報告最低位數單位值』表示
- 3.第二類地下水污染管制標準法源：90.11.21 環署水字第 0073680 號令發布。
- 4.第二類地下水污染監測標準法源：90.11.21 環署水字第 0073671 號令發布。

民 2 歷年之地下水水質與監測標準及管制標準比較

分析項目	單位	監測基準	管制標準	94 年第 3 季	94 年第 4 季	95 年第 1 季	95 年第 2 季	95 年第 3 季	95 年第 4 季
水溫	℃	*	*	26.3	24.7	20.6	26.3	25.8	22.2
pH 值	-	*	*	7.4	7.4	7.3	7.2	7.3	7.1
濁度	NTU	*	*	31	50	32	36	20	7
導電度	μmho/cm	*	*	8900	8521	26800	10600	5550	8790
總溶解固體	mg/L	1250	*	5750	7840	6810	6960	5460	3020
總硬度	mg/L	750	*	1140	1550	1360	1200	1060	626
氯鹽	mg/L	625	*	2230	4180	3890	3370	3320	1420
總餘氯	mg/L	*	*	<0.036	<0.036	<0.036	<0.036	0.059	ND
硫酸鹽	mg/L	625	*	309	389	354	227	378	259
硫化物	mg/L	*	*	0.03	<0.01	0.02	0.02	0.02	ND
氨氮	mg/L	0.25	*	2.07	2	2.13	11.5	1.06	0.95
亞硝酸鹽氮	mg/L	*	10	1.36	0.07	0.07	0.027	ND	0.006
硝酸鹽氮	mg/L	25	100	1.68	0.25	<0.01	0.12	0.02	0.01
無機氯含量	mg/L	*	*	5.11	2.32	2.2	11.6	1.08	0.97
總含氮量	mg/L	*	*	7.41	2.52	2.38	12.3	2.75	1.48
氟鹽	mg/L	*	*	0.2	0.28	0.47	0.42	0.33	0.36
鎘	mg/L	0.025	0.05	<0.002	0.003	<0.002	<0.002	ND	ND
鉻	mg/L	0.25	0.5	<0.024	<0.024	<0.024	<0.024	ND	ND
銅	mg/L	5	10	<0.030	0.267	<0.019	0.032	ND	ND
鎳	mg/L	*	1	<0.041	0.039	<0.041	<0.041	ND	ND
鉛	mg/L	0.25	0.5	<0.019	<0.019	<0.019	<0.019	ND	ND
鋅	mg/L	25	50	0.038	<0.032	<0.032	<0.032	0.028	ND
汞	mg/L	*	0.02	0.0009	0.0064	<0.001	0.0021	0.0008	0.0005
砷	mg/L	0.25	0.5	0.0207	0.024	0.003	0.0469	0.0182	0.0376
鐵	mg/L	1.5	*	2.04	2.94	2.89	3.29	2.14	1.36
錳	mg/L	0.25	*	0.768	1.3	1.07	0.431	0.783	0.487
油脂	mg/L	*	*	0.1	0.7	0.4	7.3	2.2	0.1
總有機碳	mg/L	10	*	7.59	33.4	1.64	2.25	2.36	1.97
總酚	mg/L	*	0.14	0.0031	0.0035	<0.001	0.004	ND	0.0035
2,4,5-三氯酚	mg/L	*	*	-	-	-	-	-	-
2,4,6-三氯酚	mg/L	*	*	-	-	-	-	-	-
五氯酚	mg/L	*	*	-	-	-	-	-	-
苯	mg/L	*	0.05	<0.001	<0.001	<0.001	<0.001	ND	ND
甲苯	mg/L	*	10	<0.001	<0.001	<0.001	<0.001	ND	ND
二甲苯	mg/L	*	*	<0.001	<0.001	<0.001	<0.001	ND	ND
乙苯	mg/L	*	*	<0.001	<0.001	<0.001	<0.001	ND	ND
氯苯	mg/L	*	1	-	-	-	-	-	-
1,4-二氯苯	mg/L	*	0.75	-	-	-	-	-	-
萘	mg/L	*	0.4	<0.001	<0.001	<0.001	<0.001	ND	ND
氯甲烷	mg/L	*	0.3	-	-	-	-	-	-
二氯甲烷	mg/L	*	*	-	-	-	-	-	-
氯仿	mg/L	*	1	<0.001	<0.001	<0.001	<0.001	ND	ND
1,1-二氯乙烷	mg/L	*	8.5	<0.001	<0.001	<0.001	<0.001	ND	ND
1,2-二氯乙烷	mg/L	*	0.05	-	-	-	-	-	-
1,1,2-三氯乙烷	mg/L	*	*	-	-	-	-	-	-
氯乙烯	mg/L	*	0.02	<0.001	<0.001	<0.001	<0.001	ND	ND
1,1-二氯乙烯	mg/L	*	0.07	<0.001	<0.001	<0.001	<0.001	ND	ND
順-1,2-二氯乙烯	mg/L	*	0.7	-	-	-	-	-	-
反-1,2-二氯乙烯	mg/L	*	1	-	-	-	-	-	-
三氯乙烯	mg/L	*	0.05	-	-	-	-	-	-
四氯乙烯	mg/L	*	0.05	-	-	-	-	-	-
四氯化碳	mg/L	*	0.05	-	-	-	-	-	-
總石油碳氫化合物	mg/L	*	*	-	-	-	-	-	-
氫化物	mg/L	*	*	-	-	-	-	-	-
甲基第三丁基醚	mg/L	*	*	-	-	-	-	-	-
甲醛	mg/L	*	*	-	-	-	-	-	-
1,2-二氯苯	mg/L	*	*	-	-	-	-	-	-
3,3'-二氯聯苯胺	mg/L	*	*	-	-	-	-	-	-
1,1,1-三氯乙烷	mg/L	*	*	-	-	-	-	-	-
柴油總碳氫化合物	mg/L	*	*	-	-	-	-	-	-

註：1.「*」表示法規尚未規定，“-”表示無單位

2.若低於方法偵測極限之測定值以「ND」表示，若高於方法偵測極限(MDL)但低於檢量線最低點濃度時，以『<檢測報告最低位數單位值』表示

3.第二類地下水污染管制標準法源：90.11.21 環署水字第 0073680 號令發布。

4.第二類地下水污染監測標準法源：90.11.21 環署水字第 0073671 號令發布。

民 2 歷年之地下水水質與監測標準及管制標準比較

分析項目	單位	監測基準	管制標準	96年第1季	96年第2季	96年第3季	96年第4季	97年第1季	97年第2季	97年第3季	97年第4季
水溫	°C	*	*	24.4	26.3	25.9	25.4	23.9	24.7	28.4	26.1
pH 值	-	*	*	7.3	7.4	7.1	7.1	7.2	7.4	7.6	7.6
濁度	NTU	*	*	48	22	4	7.3	33	7.4	12	14
導電度	umho/cm	*	*	8780	6440	1110	1720	1760	2460	1210	7910
總溶解固體	mg/L	1250	*	5310	4010	708	772	10000	3970	1170	742
總硬度	mg/L	750	*	1110	762	474	446	1880	582	384	715
氯鹽	mg/L	625	*	2360	1420	46.2	45.5	61.9	1890	599	621
總餘氯	mg/L	*	*	ND	ND	ND	ND	ND	ND	<0.02	<0.02
硫酸鹽	mg/L	625	*	210	179	140	135	210	294	334	215
硫化物	mg/L	*	*	<0.020	0.02	ND	<0.02	0.02	0.02	ND	ND
氨氮	mg/L	0.25	*	2.66	2.87	0.17	0.09	2.47	0.17	0.24	0.24
亞硝酸鹽氮	mg/L	*	10	0.011	0.014	0.026	0.02	0.07	0.33	<0.01	0.01
硝酸鹽氮	mg/L	25	100	0.02	0.02	3.01	0.9	0.1	<0.1100	0.01	0.02
無機氮含量	mg/L	*	*	2.69	2.9	3.21	1.01	2.64	0.5	0.25	0.27
總含氮量	mg/L	*	*	3.57	3.5	3.67	1.38	3.01	2.19	1.61	2.34
氟鹽	mg/L	*	*	0.28	0.29	0.27	ND	0.17	ND	0.24	0.24
鎘	mg/L	0.025	0.05	ND	<0.0057	ND	ND	ND	ND	ND	ND
鉻	mg/L	0.25	0.5	ND	<0.0070	<0.0070	ND	ND	ND	ND	ND
銅	mg/L	5	10	ND	<0.015	ND	ND	0.016	ND	ND	ND
鎳	mg/L	*	1	ND	ND	ND	0.169	ND	ND	ND	ND
鉛	mg/L	0.25	0.5	ND	0.046	ND	<0.0127	<0.0127	ND	ND	0.008
鋅	mg/L	25	50	<0.066	0.013	0.023	0.022	0.011	0.008	0.056	ND
汞	mg/L	*	0.02	<0.001	<0.00045	0.0016	<0.0009	0.0011	<0.0009	ND	ND
砷	mg/L	0.25	0.5	0.0598	0.0116	0.0023	0.0034	0.0102	0.0197	0.0374	0.0382
鐵	mg/L	1.5	*	2.98	2.36	0.886	0.397	2.32	0.782	0.127	0.081
錳	mg/L	0.25	*	0.465	0.324	0.741	0.801	1.5	0.299	0.512	0.488
油脂	mg/L	*	*	0.1	0.2	1.3	1.3	1.3	1.1	<1.0	<1.0
總有機碳	mg/L	10	*	2	2.53	1.51	1.39	1.38	1.62	0.94	0.8
總酚	mg/L	*	0.14	ND	ND	ND	0.0125	ND	ND	0.0066	ND
2,4,5-三氯酚	mg/L	*	*	-	-	-	-	-	-	-	-
2,4,6-三氯酚	mg/L	*	*	-	-	-	-	-	-	-	-
五氯酚	mg/L	*	*	-	-	-	-	-	-	-	-
苯	mg/L	*	0.05	ND	ND	ND	ND	ND	ND	ND	ND
甲苯	mg/L	*	10	ND	ND	ND	ND	ND	ND	ND	ND
二甲苯	mg/L	*	*	ND	ND	ND	ND	ND	ND	ND	ND
乙苯	mg/L	*	*	ND	ND	ND	ND	ND	ND	ND	ND
氯苯	mg/L	*	1	-	-	-	-	-	-	-	-
1,4-二氯苯	mg/L	*	0.75	-	-	-	-	-	-	-	-
萘	mg/L	*	0.4	ND	ND	ND	ND	ND	ND	ND	ND
氯甲烷	mg/L	*	0.3	-	-	-	-	-	-	-	-
二氯甲烷	mg/L	*	*	-	-	-	-	-	-	-	-
氯仿	mg/L	*	1	ND	ND	ND	ND	ND	ND	ND	ND
1,1-二氯乙烷	mg/L	*	8.5	ND	ND	ND	ND	ND	ND	ND	ND
1,2-二氯乙烷	mg/L	*	0.05	-	-	-	-	-	-	-	-
1,1,2-三氯乙烷	mg/L	*	*	-	-	-	-	-	-	-	-
氯乙烯	mg/L	*	0.02	ND	ND	ND	ND	ND	ND	ND	ND
1,1-二氯乙烯	mg/L	*	0.07	ND	ND	ND	ND	ND	ND	ND	ND
順-1,2-二氯乙烯	mg/L	*	0.7	-	-	-	-	-	-	-	-
反-1,2-二氯乙烯	mg/L	*	1	-	-	-	-	-	-	-	-
三氯乙烯	mg/L	*	0.05	-	-	-	-	-	-	-	-
四氯乙烯	mg/L	*	0.05	-	-	-	-	-	-	-	-
四氯化碳	mg/L	*	0.05	-	-	-	-	-	-	-	-
總石油碳氫化合物	mg/L	*	*	-	-	-	-	-	-	-	-
氧化物	mg/L	*	*	-	-	-	-	-	-	-	-
甲基第三丁基醚	mg/L	*	*	-	-	-	-	-	-	-	ND
甲醛	mg/L	*	*	-	-	-	-	-	-	-	ND
1,2-二氯苯	mg/L	*	*	-	-	-	-	-	-	-	-
3,3'-二氯聯苯胺	mg/L	*	*	-	-	-	-	-	-	-	-
1,1,1-三氯乙烷	mg/L	*	*	-	-	-	-	-	-	-	-
柴油總碳氫化合物	mg/L	*	*	-	-	-	-	-	-	-	-

註：1.「*」表示法規尚未規定，“-”表示無單位

2.若低於方法偵測極限之測定值以「ND」表示，若高於方法偵測極限(MDL)但低於檢量線最低點濃度時，以「<檢測報告最低位數單位值」表示

3.第二類地下水污染管制標準法源：90.11.21 環署水字第 0073680 號令發布。

4.第二類地下水污染監測標準法源：90.11.21 環署水字第 0073671 號令發布。

民 2 歷年之地下水水質與監測標準及管制標準比較

分析項目	單位	監測基準	管制標準	98 年第 1 季	98 年第 2 季	99 年第 2 季	99 年第 3 季	99 年第 4 季
水溫	℃	*	*	21.8	24.1	25.9	26.1	25.2
pH 值	-	*	*	7.5	7.5	7.4	7.4	7.6
濁度	NTU	*	*	17	24	35	29	18
導電度	µmho/cm	*	*	7240	10600	16400	1450	13200
總溶解固體	mg/L	1250	*	877	7200	11300	9380	9060
總硬度	mg/L	750	*	710	1450	1960	1850	1510
氯鹽	mg/L	625	*	501	620	5240	4960	3960
總餘氯	mg/L	*	*	<0.02	<0.02	0.03	0.04	0.04
硫酸鹽	mg/L	625	*	143	418	643	669	500
硫化物	mg/L	*	*	ND	ND	ND<0.01	ND<0.01	ND
氨氮	mg/L	0.25	*	0.2	0.24	4.16	3.77	3.14
亞硝酸鹽氮	mg/L	*	10	<0.01	0.01	<0.01	0	<0.01
硝酸鹽氮	mg/L	25	100	0.13	ND	ND<0.01	0.02	0.01
無機氮含量	mg/L	*	*	0.33	-	4.16	3.79	3.15
總含氮量	mg/L	*	*	3.35	30.9	4.24	4.07	3.74
氟鹽	mg/L	*	*	0.22	0.21	0.19	0.19	0.21
鎘	mg/L	0.025	0.05	ND	ND	ND<0.001	ND<0.001	ND
鉻	mg/L	0.25	0.5	ND	ND	ND<0.003	ND<0.003	ND
銅	mg/L	5	10	ND	ND	ND<0.004	ND<0.004	0.004
鎳	mg/L	*	1	ND	ND	ND<0.004	ND<0.004	ND
鉛	mg/L	0.25	0.5	ND	0.005	0.004	ND<0.004	0.005
鋅	mg/L	25	50	ND	0.016	0.047	<0.020 (0.018)	ND
汞	mg/L	*	0.02	ND	ND	ND<0.0002	ND<0.0002	ND
砷	mg/L	0.25	0.5	0.0605	0.0236	0.0228	0.0206	0.0327
鐵	mg/L	1.5	*	0.127	0.068	0.315	<0.100 (0.095)	0.159
錳	mg/L	0.25	*	0.534	0.561	1.08	0.892	0.634
油脂	mg/L	*	*	<1.0	<1.0	<1.0	<1.0	<1.0
總有機碳	mg/L	10	*	0.7	0.7	0.6	0.7	0.9
總酚	mg/L	*	0.14	ND	ND	ND<0.0009	0.0084	ND
2,4,5-三氯酚	mg/L	*	*	-	-	-	-	-
2,4,6-三氯酚	mg/L	*	*	-	-	-	-	-
五氯酚	mg/L	*	*	-	-	-	-	-
苯	mg/L	*	0.05	ND	ND	ND<0.00061	ND<0.00061	ND
甲苯	mg/L	*	10	ND	ND	ND<0.00068	ND<0.00068	ND
二甲苯	mg/L	*	100	ND	ND	ND<0.00164	ND<0.00164	ND
乙苯	mg/L	*	7	ND	ND	ND<0.00059	ND<0.00059	ND
氯苯	mg/L	*	1	-	-	ND<0.00062	ND<0.00062	ND
1,4-二氯苯	mg/L	*	0.75	-	-	ND<0.00064	ND<0.00064	ND
萘	mg/L	*	0.4	ND	ND	ND<0.00062	ND<0.00062	ND
氯甲烷	mg/L	*	0.3	-	-	ND<0.00060	ND<0.00060	ND
二氯甲烷	mg/L	*	0.05	-	ND	ND<0.00085	ND<0.00085	ND
氯仿	mg/L	*	1	ND	ND	ND<0.00083	ND<0.00083	ND
1,1-二氯乙烷	mg/L	*	8.5	ND	ND	ND<0.00067	ND<0.00067	ND
1,2-二氯乙烷	mg/L	*	0.05	-	-	ND<0.00065	ND<0.00065	ND
1,1,2-三氯乙烷	mg/L	*	0.05	-	-	ND<0.00074	ND<0.00074	ND
氯乙烯	mg/L	*	0.02	ND	ND	ND<0.00069	ND<0.00069	ND
1,1-二氯乙烯	mg/L	*	0.07	ND	ND	ND<0.00062	ND<0.00062	ND
順-1,2-二氯乙烯	mg/L	*	0.7	-	-	ND<0.00066	ND<0.00066	ND
反-1,2-二氯乙烯	mg/L	*	1	-	-	ND<0.00063	ND<0.00063	ND
三氯乙烯	mg/L	*	0.05	-	-	ND<0.00061	ND<0.00061	ND
四氯乙烯	mg/L	*	0.05	-	-	ND<0.00075	ND<0.00075	ND
四氯化碳	mg/L	*	0.05	-	-	ND<0.00059	ND<0.00059	ND
總石油碳氫化合物	mg/L	*	*	-	-	-	-	-
氯化物	mg/L	*	0.5	-	-	ND<0.002	<0.01(0.002)	ND
甲基第三基醚	mg/L	*	*	0.00205	ND	ND<0.00061	ND<0.00061	ND
甲醛	mg/L	*	*	ND	ND	ND<3.0	ND<3.0	ND
1,2-二氯苯	mg/L	*	*	-	-	-	-	-
3,3'-二氯聯苯胺	mg/L	*	*	-	-	-	-	-
1,1,1-三氯乙烷	mg/L	*	*	-	-	-	-	-
柴油總碳氫化合物	mg/L	*	10	-	<0.50	<0.50	<0.500	<0.5

註：1. 「*」表示法規尚未規定，“-”表示無單位

2. 若低於方法偵測極限之測定值以「ND」表示，若高於方法偵測極限(MDL)但低於檢量線最低點濃度時，以「<檢測報告最低位數單位值」表示

3. 第二類地下水污染管制標準法源：98.1.15 環署土字第 0980003647 號令發布。

4. 第二類地下水污染監測標準法源：90.11.21 環署水字第 0073671 號令發布。

民 2 歷年之地下水水質與監測標準及管制標準比較

分析項目	單位	監測標準	管制標準	102 年第 4 季	103 年第 1 季	103 年第 2 季	103 年第 3 季	103 年第 4 季	104 年第 1 季
水溫	℃	*	*	25.9	24.6	24.9	25.6	33.2	23.7
pH 值	-	*	*	7.6	7.5	7.6	7.5	7.7	8.1
濁度	NTU	*	*	14	13	6.5	6.2	5	2.9
導電度	µmho/cm	*	*	10200	10400	7340	8460	5110	5020
總溶解固體	mg/L	1250	*	7500	6880	4500	5280	3090	3180
總硬度	mg/L	750	*	1200	1080	702	2400	520	438
氯鹽	mg/L	625	*	3300	3270	2310	2570	1400	1390
總銨氮	mg/L	*	*	0.05	0.06	0.04	0.01	0.01	0.03
硫酸鹽	mg/L	625	*	380	414	255	262	208	205
硫化物	mg/L	*	*	0.01	0.02	ND	0.02	0.01	0.03
氫氣	mg/L	0.25	*	3.87	2.85	2.77	2.84	1.79	1.38
亞硝酸鹽氮	mg/L	5	10	ND	<0.01	<0.01	ND	ND	<0.01
硝酸鹽氮	mg/L	50	100	0.02	0.01	0.03	0.03	0.02	0.04
無機氮含量	mg/L	*	*	3.89	2.87	2.81	2.87	1.81	1.42
總含氮量	mg/L	*	*	4.02	2.97	2.9	3.51	3.65	1.43
氯鹽	mg/L	4	8	0.33	0.37	0.34	0.31	0.36	0.39
鎘	mg/L	0.025	0.05	ND	ND	ND	ND	ND	ND
鉻	mg/L	0.25	0.5	ND	ND	ND	ND	ND	ND
銅	mg/L	5	10	ND	<0.03	ND	<0.03	ND	0.03
鎳	mg/L	0.5	1	ND	ND	<0.05	ND	ND	ND
鉛	mg/L	0.05	0.1	ND	ND	<0.0050	<0.0050	ND	ND
鋅	mg/L	25	50	ND	ND	0.04	0.05	0.05	0.04
汞	mg/L	0.01	0.02	ND	ND	ND	<0.0005	0.0005	ND
砷	mg/L	0.25	0.5	0.0677	0.0653	0.0551	0.076	0.0525	0.0626
鐵	mg/L	1.5	*	2.37	2.48	2.19	2.38	0.87	0.76
錳	mg/L	0.25	*	0.42	0.42	0.37	0.33	0.16	0.43
油脂	mg/L	*	*	ND	ND	ND	ND	ND	ND
總有機碳	mg/L	10	*	0.8	0.7	0.8	0.8	1.2	1.5
總酚	mg/L	0.14	*	ND	ND	ND	ND	ND	ND
2,4,5-三氯酚	mg/L	1.85	3.7	-	-	-	-	ND	ND
2,4,6-三氯酚	mg/L	0.05	0.1	-	-	-	-	ND	ND
五氯酚	mg/L	0.04	0.08	-	-	-	-	ND	ND
苯	mg/L	0.025	0.05	ND	ND	ND	ND	ND	ND
甲苯	mg/L	5	10	ND	ND	ND	ND	ND	ND
二甲苯	mg/L	50	100	ND	ND	ND	ND	ND	ND
乙苯	mg/L	3.5	7	ND	ND	ND	ND	ND	ND
氯苯	mg/L	0.5	1	ND	ND	ND	ND	ND	ND
1,4-二氯苯	mg/L	0.375	0.75	ND	ND	ND	ND	ND	ND
萘	mg/L	0.2	0.4	ND	ND	ND	ND	ND	ND
氯甲烷	mg/L	0.15	0.3	ND	ND	ND	ND	ND	ND
二氯甲烷	mg/L	0.025	0.05	ND	ND	ND	ND	ND	ND
氯仿	mg/L	0.5	1	ND	ND	ND	ND	ND	ND
1,1-二氯乙烷	mg/L	4.25	8.5	ND	ND	ND	ND	ND	ND
1,2-二氯乙烷	mg/L	3	6	ND	ND	ND	ND	ND	ND
1,1,2-三氯乙烷	mg/L	0.025	0.05	ND	ND	ND	ND	ND	ND
氯乙烯	mg/L	0.01	0.02	ND	ND	ND	ND	ND	ND
1,1-二氯乙烯	mg/L	0.035	0.07	ND	ND	ND	ND	ND	ND
順-1,2-二氯乙烯	mg/L	0.35	0.7	ND	ND	ND	ND	ND	ND
反-1,2-二氯乙烯	mg/L	0.5	1	ND	ND	ND	ND	ND	ND
三氯乙烯	mg/L	0.025	0.05	ND	ND	ND	ND	ND	ND
四氯乙烯	mg/L	0.025	0.05	ND	ND	ND	ND	ND	ND
四氯化碳	mg/L	0.025	0.05	ND	ND	ND	ND	ND	ND
總石油碳氫化合物	mg/L	5	10	-	-	-	-	-	0.13
氯化物	mg/L	0.25	0.5	ND	ND	ND	ND	ND	ND
甲基第三丁基醚	mg/L	0.5	1	ND	ND	ND	ND	ND	ND
甲醛	mg/L	*	*	0.0045	<0.00286	<0.00286	0.0388	<0.00286	<0.00286
1,2-二氯苯	mg/L	0.025	0.05	-	-	-	-	ND	ND
3,3'-二氯聯苯胺	mg/L	0.05	0.1	-	-	-	-	ND	ND
1,1,1-三氯乙烷	mg/L	1	2	-	-	-	-	ND	ND
柴油總碳氫化合物	mg/L	*	*	<0.101	ND	ND	ND	ND	-

註：1.「*」表示法規尚未規定，“-”表示無單位

2.若低於方法偵測極限之測定值以「ND」表示，若高於方法偵測極限(MDL)但低於檢量線最低點濃度時，以「<檢測報告最低位數單位值」表示

3.第二類地下水污染管制標準法源：102.12.18 環署土字第 1020109478 號令發布。

4.第二類地下水污染監測標準法源：102.12.18 環署土字第 1020109443 號令發布。

民 2 歷年之地下水水質與監測標準及管制標準比較

分析項目	單位	監測標準	管制標準	104 年第 2 季	104 年第 3 季	104 年第 4 季	105 年第 1 季	105 年第 2 季	105 年第 3 季
水溫	℃	*	*	25.4	26.4	25.7	24.6	27.2	28.3
pH 值	-	*	*	7.6	7.7	7.5	7.2	7.5	7.4
濁度	NTU	*	*	7.4	2.2	31	21	21	60
導電度	µmho/cm	*	*	8570	9270	14000	12800	5160	7210
總溶解固體	mg/L	1250	*	5810	7390	9470	9700	3680	7060
總硬度	mg/L	750	*	1000	1300	1620	1470	878	1440
氯鹽	mg/L	625	*	2540	3710	4620	4670	1480	2680
總餘氯	mg/L	*	*	0.3	0.06	0.06	0.02	ND<0.04	0.15
硫酸鹽	mg/L	625	*	349	454	557	565	257	490
硫化物	mg/L	*	*	ND	<0.01	ND<0.007	0.01	ND<0.01	ND<0.01
氫氣	mg/L	0.25	*	2.92	3.22	4.24	2.79	2.57	4.28
亞硝酸鹽氮	mg/L	5	10	ND	ND	ND<0.001	ND<0.001	ND<0.001	ND<0.001
硝酸鹽氮	mg/L	50	100	0.02	0.03	0.05	0.02	ND<0.004	0.01
無機氮含量	mg/L	*	*	2.95	3.26	4.3	2.8	2.57	4.29
總含氮量	mg/L	*	*	4.25	3.43	4.61	3.23	2.81	4.39
氟鹽	mg/L	4	8	0.24	0.2	0.21	0.22	0.05	0.05
鎘	mg/L	0.025	0.05	<0.001	ND	ND<0.004	ND<0.004	ND<0.002	ND<0.002
鉻	mg/L	0.25	0.5	ND	ND	ND<0.016	ND<0.016	ND<0.002	ND<0.002
銅	mg/L	5	10	<0.005	ND	ND<0.009	ND<0.009	ND<0.005	ND<0.005
鎳	mg/L	0.5	1	<0.003	0.016	ND<0.016	ND<0.019	ND<0.003	ND<0.003
鉛	mg/L	0.05	0.1	ND	<0.010	ND<0.0024	ND<0.0024	ND<0.005	ND<0.005
鋅	mg/L	25	50	0.041	0.12	0.03	0.06	0.004	0.004
汞	mg/L	0.01	0.02	ND	ND	ND<0.0002	ND<0.0002	ND<0.0003	ND<0.0003
砷	mg/L	0.25	0.5	0.065	0.0505	0.0701	0.0622	0.0023	0.0037
鐵	mg/L	1.5	*	1.39	2.7	2.73	2.93	1.98	4.75
錳	mg/L	0.25	*	0.276	0.41	0.45	0.37	0.474	0.921
油脂	mg/L	*	*	ND	ND	ND<1.67	ND<1.67	3.4	0.5
總有機碳	mg/L	10	*	0.7	0.8	0.8	0.7	2.2	2
總酚	mg/L	0.14	*	ND	ND	ND<0.0016	ND<0.0016	ND<0.0021	ND<0.0021
2,4,5-三氯酚	mg/L	1.85	3.7	ND	ND	ND<0.00343	ND<0.00322	ND<0.00145	ND<0.00145
2,4,6-三氯酚	mg/L	0.05	0.1	ND	ND	ND<0.00318	ND<0.00322	ND<0.00135	ND<0.00135
五氯酚	mg/L	0.04	0.08	ND	ND	ND<0.00312	ND<0.00317	ND<0.00144	ND<0.00144
苯	mg/L	0.025	0.05	ND	ND	ND<0.00036	ND<0.00041	ND<0.00037	ND<0.00037
甲苯	mg/L	5	10	ND	ND	ND<0.00035	ND<0.00035	ND<0.00017	ND<0.00017
二甲苯	mg/L	50	100	ND	ND	ND<0.00058	ND<0.00058	ND<0.001	ND<0.001
乙苯	mg/L	3.5	7	ND	ND	ND<0.00036	ND<0.00037	ND<0.00017	ND<0.00017
氯苯	mg/L	0.5	1	ND	ND	ND<0.00037	ND<0.00037	ND<0.00155	ND<0.00155
1,4-二氯苯	mg/L	0.375	0.75	ND	ND	ND<0.00036	ND<0.00042	ND<0.00036	ND<0.00036
萘	mg/L	0.2	0.4	ND	ND	ND<0.00050	ND<0.00036	ND<0.00018	ND<0.00018
氯甲烷	mg/L	0.15	0.3	ND	ND	ND<0.00050	ND<0.00045	ND<0.00167	ND<0.00167
二氯甲烷	mg/L	0.025	0.05	ND	ND	ND<0.00045	ND<0.00045	ND<0.00037	ND<0.00037
氯仿	mg/L	0.5	1	ND	ND	ND<0.00040	ND<0.00040	ND<0.00039	ND<0.00039
1,1-二氯乙烷	mg/L	4.25	8.5	ND	ND	ND<0.00041	ND<0.00045	ND<0.0004	ND<0.0004
1,2-二氯乙烷	mg/L	3	6	ND	ND	ND<0.00048	ND<0.00047	ND<0.00017	ND<0.00017
1,1,2-三氯乙烷	mg/L	0.025	0.05	ND	ND	ND<0.00049	ND<0.00046	ND<0.00168	ND<0.00168
氯乙烷	mg/L	0.01	0.02	ND	ND	ND<0.00045	ND<0.00046	ND<0.00169	ND<0.00169
1,1-二氯乙烯	mg/L	0.035	0.07	ND	ND	ND<0.00041	ND<0.00045	ND<0.00161	ND<0.00161
順-1,2-二氯乙烯	mg/L	0.35	0.7	ND	ND	ND<0.00039	ND<0.00040	ND<0.00167	ND<0.00167
反-1,2-二氯乙烯	mg/L	0.5	1	ND	ND	ND<0.00040	ND<0.00042	ND<0.00037	ND<0.00037
三氯乙烯	mg/L	0.025	0.05	ND	ND	ND<0.00038	ND<0.00038	ND<0.00036	ND<0.00036
四氯乙烯	mg/L	0.025	0.05	ND	ND	ND<0.00037	ND<0.00039	ND<0.00163	ND<0.00163
四氯化碳	mg/L	0.025	0.05	ND	ND	ND<0.00040	ND<0.00039	ND<0.00039	ND<0.00039
總石油碳氫化合物	mg/L	5	10	ND	ND	ND<0.05	ND<0.052	ND<0.186	ND<0.152
氯化物	mg/L	0.25	0.5	ND	ND	ND<0.001	ND<0.001	ND<0.002	ND<0.002
甲基第三丁基醚	mg/L	0.5	1	ND	ND	ND<0.0005	ND<0.00042	ND<0.0004	ND<0.0004
甲醛	mg/L	*	*	<0.00286	0.00529	<0.00286	<0.00286	ND<0.00296	0.00379
1,2-二氯苯	mg/L	0.025	0.05	ND	ND	ND<0.00038	ND<0.00040	ND<0.00037	ND<0.00037
3,3'-二氯聯苯胺	mg/L	0.05	0.1	ND	ND	ND<0.00307	ND<0.00314	ND<0.0014	ND<0.0014
1,1,1-三氯乙烷	mg/L	1	2	ND	ND	ND<0.00041	ND<0.00039	ND<0.00037	ND<0.00037
柴油總碳氫化合物	mg/L	*	*	-	-	-	<0.10	ND<0.156	ND<0.122

註：1.「*」表示法規尚未規定，“-”表示無單位

- 2.若低於方法偵測極限之測定值以「ND」表示，若高於方法偵測極限(MDL)但低於檢量線最低點濃度時，以『<檢測報告最低位數單位值』表示
- 3.第二類地下水污染管制標準法源：102.12.18 環署土字第 1020109478 號令發布。
- 4.第二類地下水污染監測標準法源：102.12.18 環署土字第 1020109443 號令發布。

民 2 歷年之地下水水質與監測標準及管制標準比較

分析項目	單位	監測標準	管制標準	105 年第 4 季	106 年第 1 季	106 年第 2 季	106 年第 3 季	106 年第 4 季	107 年第 1 季
水溫	℃	*	*	27.3	25.5	25.6	29.5	25.4	21.7
pH 值	-	*	*	7.2	7.5	7.7	7.4	7.3	7.5
濁度	NTU	*	*	5.9	30	23	22	33	45
導電度	µmho/cm	*	*	8300	20400	19600	19400	22300	10500
總溶解固體	mg/L	1250	*	7320	15100	13100	14600	17800	9220
總硬度	mg/L	750	*	653	2250	2260	2280	2900	1660
氯鹽	mg/L	625	*	1760	7240	6990	6910	7520	4180
總銨氮	mg/L	*	*	0.11	ND<0.04	0.06	0.37	0.01	0.02
硫酸鹽	mg/L	625	*	238	1170	778	1100	1290	522
硫化物	mg/L	*	*	ND<0.007	ND<0.01	ND<0.005	ND<0.005	<0.01	<0.01
氨氮	mg/L	0.25	*	2.25	2.41	4.95	5.23	6.29	4.48
亞硝酸鹽氮	mg/L	5	10	ND<0.001	ND<0.001	ND<0.001	ND<0.001	ND<0.001	ND<0.001
硝酸鹽氮	mg/L	50	100	0.05	0.01	0.03	0.03	0.06	0.08
無機氮含量	mg/L	*	*	2.3	2.42	4.97	5.26	6.35	4.56
總含氮量	mg/L	*	*	2.42	2.79	5.43	7.11	6.98	4.77
氯鹽	mg/L	4	8	0.29	0.21	0.45	0.47	0.5	0.23
鎘	mg/L	0.025	0.05	ND<0.0003	ND<0.002	<0.001	ND<0.0003	<0.001	<0.001
鉻	mg/L	0.25	0.5	ND<0.0027	ND<0.002	ND<0.0027	ND<0.0027	ND<0.0027	0.09
銅	mg/L	5	10	ND<0.0024	ND<0.005	ND<0.0024	ND<0.0024	<0.010	0.037
鎳	mg/L	0.5	1	ND<0.0027	ND<0.003	ND<0.0027	ND<0.0027	ND<0.0027	0.1
鉛	mg/L	0.05	0.1	ND<0.0024	0.009	ND<0.0024	ND<0.0024	ND<0.0024	ND<0.0027
鋅	mg/L	25	50	<0.010	0.01	0.034	0.056	0.043	0.478
汞	mg/L	0.01	0.02	ND<0.0002	ND<0.0003	ND<0.0002	ND<0.0002	ND<0.0002	ND<0.0002
砷	mg/L	0.25	0.5	0.11	0.0758	0.139	0.0988	0.0847	0.0898
鐵	mg/L	1.5	*	1.11	3.96	3.09	0.44	4.13	3.95
錳	mg/L	0.25	*	0.104	0.497	0.307	0.289	0.385	0.97
油脂	mg/L	*	*	ND<1.67	0.3	ND<1.65	ND<1.65	ND<1.65	ND<1.65
總有機碳	mg/L	10	*	2	3	1.7	0.8	1.1	0.8
總酚	mg/L	0.14	*	<0.0040	ND<0.0021	ND<0.0016	ND<0.0016	ND<0.0016	ND<0.0016
2,4,5-三氯酚	mg/L	1.85	3.7	ND<0.00322	ND<0.00145	ND<0.00331	ND<0.00331	ND<0.00331	ND<0.00409
2,4,6-三氯酚	mg/L	0.05	0.1	ND<0.00322	ND<0.00135	ND<0.00314	ND<0.00314	ND<0.00314	ND<0.00428
五氯酚	mg/L	0.04	0.08	ND<0.00317	ND<0.00144	ND<0.00319	ND<0.00319	ND<0.00319	ND<0.00342
苯	mg/L	0.025	0.05	ND<0.00041	ND<0.00050	ND<0.00043	ND<0.00043	ND<0.00043	ND<0.00043
甲苯	mg/L	5	10	ND<0.00035	ND<0.00014	ND<0.00040	ND<0.00040	ND<0.00040	ND<0.00041
二甲苯	mg/L	50	100	ND<0.00058	ND<0.00082	ND<0.00062	ND<0.00062	ND<0.00062	ND<0.00066
乙苯	mg/L	3.5	7	ND<0.00037	ND<0.00014	ND<0.00042	ND<0.00042	ND<0.00042	ND<0.00044
氯苯	mg/L	0.5	1	ND<0.00037	ND<0.00161	ND<0.00040	ND<0.00040	ND<0.00040	ND<0.00044
1,4-二氯苯	mg/L	0.375	0.75	ND<0.00042	ND<0.00055	ND<0.00046	ND<0.00046	ND<0.00046	ND<0.00047
萘	mg/L	0.2	0.4	ND<0.00036	ND<0.00014	ND<0.00038	ND<0.00038	ND<0.00038	ND<0.00044
氯甲烷	mg/L	0.15	0.3	ND<0.00045	ND<0.00182	ND<0.00044	ND<0.00044	ND<0.00044	ND<0.00044
二氯甲烷	mg/L	0.025	0.05	ND<0.00045	ND<0.00065	ND<0.00046	ND<0.00046	ND<0.00046	ND<0.00046
氯仿	mg/L	0.5	1	ND<0.00040	ND<0.00063	ND<0.00045	ND<0.00045	ND<0.00045	ND<0.00047
1,1-二氯乙烷	mg/L	4.25	8.5	ND<0.00045	ND<0.00062	ND<0.00044	ND<0.00044	ND<0.00044	ND<0.00046
1,2-二氯乙烷	mg/L	3	6	ND<0.00047	ND<0.00016	ND<0.00043	ND<0.00043	ND<0.00043	ND<0.00043
1,1,2-三氯乙烷	mg/L	0.025	0.05	ND<0.00046	ND<0.00159	ND<0.00048	ND<0.00048	ND<0.00048	ND<0.00046
氯乙烷	mg/L	0.01	0.02	ND<0.00046	ND<0.00197	ND<0.00046	ND<0.00046	ND<0.00046	ND<0.00046
1,1-二氯乙烯	mg/L	0.035	0.07	ND<0.00045	ND<0.00196	ND<0.00043	ND<0.00043	ND<0.00043	ND<0.00046
順-1,2-二氯乙烯	mg/L	0.35	0.7	ND<0.00040	ND<0.00161	ND<0.00042	ND<0.00042	ND<0.00042	ND<0.00047
反-1,2-二氯乙烯	mg/L	0.5	1	ND<0.00042	ND<0.00065	ND<0.00043	ND<0.00043	ND<0.00043	ND<0.00045
三氯乙烯	mg/L	0.025	0.05	ND<0.00038	ND<0.00059	ND<0.00043	ND<0.00043	ND<0.00043	ND<0.00043
四氯乙烯	mg/L	0.025	0.05	ND<0.00039	ND<0.00173	ND<0.00038	ND<0.00038	ND<0.00038	ND<0.00042
四氯化碳	mg/L	0.025	0.05	ND<0.00039	ND<0.00017	ND<0.00040	ND<0.00040	ND<0.00040	ND<0.00044
柴油總碳氫化合物	mg/L	*	*	<0.099	ND<0.122	ND<0.030	<0.102	ND<0.030	ND<0.030
總石油碳氫化合物	mg/L	5	10	<0.099	ND<0.186	ND<0.058	0.11	0.06	ND<0.055
氫化物	mg/L	0.25	0.5	0.06	ND<0.002	ND<0.001	ND<0.001	ND<0.001	ND<0.001
甲基第三丁基醚	mg/L	0.5	1	ND<0.001	ND<0.00050	ND<0.00044	ND<0.00044	ND<0.00044	ND<0.00044
甲醛	mg/L	*	*	ND<0.00042	ND<0.00296	0.00908	0.00714	0.0292	<0.00572
1,2-二氯苯	mg/L	0.025	0.05	<0.00286	ND<0.00054	ND<0.00044	ND<0.00044	ND<0.00044	ND<0.00048
3,3'-二氯聯苯胺	mg/L	0.05	0.1	ND<0.00040	ND<0.00140	ND<0.00362	ND<0.00362	ND<0.00362	ND<0.00387
1,1,1-三氯乙烷	mg/L	1	2	ND<0.00314	ND<0.00020	ND<0.00039	ND<0.00039	ND<0.00039	ND<0.00046

註：1.「*」表示法規尚未規定，“-”表示無單位

- 2.若低於方法偵測極限之測定值以「ND」表示，若高於方法偵測極限(MDL)但低於檢量線最低點濃度時，以『<檢測報告最低位數單位值』表示
- 3.第二類地下水污染管制標準法源：102.12.18 環署土字第 1020109478 號令發布。
- 4.第二類地下水污染監測標準法源：102.12.18 環署土字第 1020109443 號令發布。

民 2 歷年之地下水水質與監測標準及管制標準比較

分析項目	單位	監測標準	管制標準	107 年第 2 季	107 年第 3 季	107 年第 4 季	108 年第 1 季	108 年第 2 季	108 年第 3 季
水溫	℃	*	*	25.6	27.7	29	27.8	27.3	30.5
pH 值	-	*	*	7.4	7.7	7.8	8.1	7.8	7.7
濁度	NTU	*	*	45	1.7	1.3	2.5	4.5	7.5
導電度	µmho/cm	*	*	11800	1120	718	790	788	1110
總溶解固體	mg/L	1250	*	12000	654	419	660	424	612
總硬度	mg/L	750	*	2210	243	190	208	207	246
氯鹽	mg/L	625	*	5300	181	89.8	99.9	105	196
總餘氯	mg/L	*	*	<0.01	0.62	0.09	0.08	0.02	ND<0.019
硫酸鹽	mg/L	625	*	711	37.8	370	27	31.3	37.7
硫化物	mg/L	*	*	ND<0.004	<0.01	ND<0.004	ND<0.005	ND<0.005	<0.02(0.01)
氫氣	mg/L	0.25	*	4.1	0.08	0.07	0.44	0.18	0.06
亞硝酸鹽氮	mg/L	5	10	ND<0.001	ND<0.001	ND<0.001	0.13	0.04	0.01
硝酸鹽氮	mg/L	50	100	0.14	0.89	0.01	0.57	0.62	0.84
無機氮含量	mg/L	*	*	4.24	0.97	0.08	1.14	0.84	0.91
總含氮量	mg/L	*	*	4.43	1.1	0.16	1.23	0.88	0.96
氟鹽	mg/L	4	8	0.1	0.11	<0.10	<0.10	<0.10(0.072)	0.13
鎘	mg/L	0.025	0.05	<0.001	ND<0.0003	<0.001	ND<0.0003	ND<0.0003	ND<0.00041
鉻	mg/L	0.25	0.5	ND<0.0027	ND<0.0027	ND<0.0027	<0.010	ND<0.0019	ND<0.00048
銅	mg/L	5	10	ND<0.0027	<0.010	0.026	0.015	<0.010(0.0040)	ND<0.00090
鎳	mg/L	0.5	1	ND<0.0027	ND<0.0027	ND<0.0027	0.094	ND<0.0021	ND<0.0012
鉛	mg/L	0.05	0.1	ND<0.0027	<0.010	<0.010	<0.010	<0.010(0.0028)	ND<0.0030
鋅	mg/L	25	50	0.016	0.025	<0.010	0.033	0.021	<0.005(0.001)
汞	mg/L	0.01	0.02	ND<0.0002	ND<0.0002	ND<0.0002	ND<0.0002	<0.0005(0.00023)	<0.0004(0.0004)
砷	mg/L	0.25	0.5	0.0412	0.0023	0.0139	0.0104	0.0068	0.0062
鐵	mg/L	1.5	*	3.58	0.332	0.209	0.073	0.441	0.093
錳	mg/L	0.25	*	1.13	0.099	0.034	0.063	0.044	0.054
油脂	mg/L	*	*	ND<1.65	ND<1.65	ND<1.65	ND<1.63	ND<1.63	ND<2.0
總有機碳	mg/L	10	*	1.1	ND<0.13	<0.5	0.7	<0.5(0.34)	0.7
總酚	mg/L	0.14	*	ND<0.0016	ND<0.0016	ND<0.0016	<0.0040	ND<0.0013	ND<0.0039
2,4,5-三氯酚	mg/L	1.85	3.7	ND<0.00409	ND<0.00409	ND<0.00409	ND<0.00419	ND<0.00419	ND<0.00039
2,4,6-三氯酚	mg/L	0.05	0.1	ND<0.00428	ND<0.00428	ND<0.00428	ND<0.00418	ND<0.00418	ND<0.00038
五氯酚	mg/L	0.04	0.08	ND<0.00342	ND<0.00342	ND<0.00342	ND<0.00333	ND<0.00333	ND<0.00042
苯	mg/L	0.025	0.05	ND<0.00043	ND<0.00043	ND<0.00043	ND<0.00041	ND<0.00041	ND<0.00011
甲苯	mg/L	5	10	ND<0.00041	ND<0.00041	ND<0.00041	ND<0.00037	ND<0.00037	ND<0.00022
二甲苯	mg/L	50	100	ND<0.00066	ND<0.00066	ND<0.00066	ND<0.00058	ND<0.00058	ND<0.00016
乙苯	mg/L	3.5	7	ND<0.00044	ND<0.00044	ND<0.00044	ND<0.00038	ND<0.00038	ND<0.00011
氯苯	mg/L	0.5	1	ND<0.00044	ND<0.00044	ND<0.00044	ND<0.00038	ND<0.00038	ND<0.00010
1,4-二氯苯	mg/L	0.375	0.75	ND<0.00047	ND<0.00047	ND<0.00047	ND<0.00041	ND<0.00041	ND<0.00011
萘	mg/L	0.2	0.4	ND<0.00044	ND<0.00044	ND<0.00044	ND<0.00046	ND<0.00046	ND<0.00020
氯甲烷	mg/L	0.15	0.3	ND<0.00044	ND<0.00044	ND<0.00044	ND<0.00040	ND<0.00040	ND<0.00080
二氯甲烷	mg/L	0.025	0.05	ND<0.00046	ND<0.00046	ND<0.00046	ND<0.00045	ND<0.00045	<0.0005(0.00016)
氯仿	mg/L	0.5	1	ND<0.00047	ND<0.00047	ND<0.00047	ND<0.00047	ND<0.00047	ND<0.00011
1,1-二氯乙烷	mg/L	4.25	8.5	ND<0.00046	ND<0.00046	ND<0.00046	ND<0.00044	ND<0.00044	ND<0.00070
1,2-二氯乙烷	mg/L	3	6	ND<0.00043	ND<0.00043	ND<0.00043	ND<0.00041	ND<0.00041	ND<0.00011
1,1,2-三氯乙烷	mg/L	0.025	0.05	ND<0.00046	ND<0.00046	ND<0.00046	ND<0.00036	ND<0.00036	ND<0.00013
氯乙烯	mg/L	0.01	0.02	ND<0.00046	ND<0.00046	ND<0.00046	ND<0.00045	ND<0.00045	ND<0.00078
1,1-二氯乙烯	mg/L	0.035	0.07	ND<0.00046	ND<0.00046	ND<0.00046	ND<0.00045	ND<0.00045	ND<0.00011
順-1,2-二氯乙烯	mg/L	0.35	0.7	ND<0.00047	ND<0.00047	ND<0.00047	ND<0.00047	ND<0.00047	ND<0.00012
反-1,2-二氯乙烯	mg/L	0.5	1	ND<0.00045	ND<0.00045	ND<0.00045	ND<0.00042	ND<0.00042	ND<0.00011
三氯乙烯	mg/L	0.025	0.05	ND<0.00043	ND<0.00043	ND<0.00043	ND<0.00040	ND<0.00040	ND<0.00010
四氯乙烯	mg/L	0.025	0.05	ND<0.00042	ND<0.00042	ND<0.00042	ND<0.00041	ND<0.00041	ND<0.00013
四氯化碳	mg/L	0.025	0.05	ND<0.00044	ND<0.00044	ND<0.00044	ND<0.00046	ND<0.00046	ND<0.00012
柴油總碳氫化合物	mg/L	*	*	ND<0.030	ND<0.030	ND<0.030	ND<0.030	ND<0.030	<0.050(0.009)
總石油碳氫化合物	mg/L	5	10	ND<0.055	ND<0.055	ND<0.055	ND<0.055	ND<0.055	<0.055(0.020)
氰化物	mg/L	0.25	0.5	ND<0.001	ND<0.001	ND<0.001	<0.002	ND<0.001	<0.004(0.001)
甲基第三丁基醚	mg/L	0.5	1	ND<0.00044	ND<0.00044	ND<0.00044	ND<0.00040	ND<0.00040	ND<0.00010
甲醛	mg/L	*	*	ND<0.00212	0.0252	0.00726	0.0127	0.00879	ND<0.00782
1,2-二氯苯	mg/L	0.025	0.05	ND<0.00048	ND<0.00048	ND<0.00048	ND<0.00044	ND<0.00044	ND<0.00014
3,3'-二氯聯苯胺	mg/L	0.05	0.1	ND<0.00387	ND<0.00387	ND<0.00387	ND<0.00372	ND<0.00372	ND<0.00290
1,1,1-三氯乙烷	mg/L	1	2	ND<0.00046	ND<0.00046	ND<0.00046	ND<0.00046	ND<0.00046	ND<0.00012

註：1.「*」表示法規尚未規定，“”表示無單位

- 若低於方法偵測極限之測定值以「ND」表示，若高於方法偵測極限(MDL)但低於檢量線最低點濃度時，以「<檢測報告最低位數單位值」表示
- 第二類地下水污染管制標準法源：102.12.18 環署土字第 1020109478 號令發布。
- 第二類地下水污染監測標準法源：102.12.18 環署土字第 1020109443 號令發布。

民 2 歷年之地下水水質與監測標準及管制標準比較

分析項目	單位	監測標準	管制標準	108 年第 4 季	109 年第 1 季	109 年第 2 季	109 年第 3 季	109 年第 4 季	110 年第 1 季
水溫	℃	*	*	30.6	26.3	24	30.7	29.4	25
pH 值	-	*	*	7.8	7.9	7.2	7.7	7.8	7.9
濁度	NTU	*	*	1.7	2.3	130	35	20	18
導電度	umho/cm	*	*	990	1230	12300	986	1250	1218
總溶解固體	mg/L	1250	*	556	512	9220	546	708	690
總硬度	mg/L	750	*	210	233	2160	229	269	259
氯鹽	mg/L	625	*	134	147	3580	175	220	219
總餘氯	mg/L	*	*	ND<0.019	ND<0.019	ND<0.019	0.2	0.2	0.06
硫酸鹽	mg/L	625	*	32.3	34	543	39.9	45.5	39.2
硫化物	mg/L	*	*	<0.02(0.01)	<0.02(0.01)	<0.02(0.00)	ND<0.0036	ND<0.0036	<0.02(0.01)
氫氣	mg/L	0.25	*	0.03	0.16	5.6	0.06	0.07	0.09
亞硝酸鹽氮	mg/L	5	10	0.03	0.03	<0.01(0.0004)	0.1	<0.01(0.0003)	0.06
硝酸鹽氮	mg/L	50	100	0.62	0.5	<0.01(0.004)	0.65	0.92	0.79
無機氮含量	mg/L	*	*	0.68	0.69	5.60	0.81	0.99	0.94
總含氮量	mg/L	*	*	0.79	0.72	5.97	0.93	1	1.09
氯鹽	mg/L	4	8	<0.1(0.06)	<0.1(0.0568)	<0.5(0.1020)	<0.1(0.0483)	0.11	<0.1(0.0899)
鎘	mg/L	0.025	0.05	ND<0.00041	ND<0.00041	ND<0.00019	<0.001(0.0003)	ND<0.00019	ND<0.00019
鉻	mg/L	0.25	0.5	ND<0.00048	ND<0.00048	ND<0.00037	ND<0.00037	ND<0.00037	ND<0.00037
銅	mg/L	5	10	<0.005(0.002)	<0.005(0.002)	ND<0.00053	0.004	ND<0.00053	<0.0025(0.002)
鎳	mg/L	0.5	1	<0.01(0.001)	ND<0.0012	ND<0.00087	<0.005(0.002)	ND<0.00087	ND<0.00087
鉛	mg/L	0.05	0.1	ND<0.0030	ND<0.003	<0.005(0.0026)	<0.005(0.003)	ND<0.0024	ND<0.0024
鋅	mg/L	25	50	0.009	<0.005(0.001)	<0.0025(0.0011)	0.01	0.004	0.01
汞	mg/L	0.01	0.02	<0.0004(0.0001)	ND<0.000081	ND<0.000084	ND<0.000084	ND<0.000084	ND<0.000084
砷	mg/L	0.25	0.5	0.0092	0.0062	0.0219	0.0101	0.0152	0.0103
鐵	mg/L	1.5	*	0.273	0.071	8.84	1.76	3.81	1.66
錳	mg/L	0.25	*	0.049	0.061	1.44	0.204	0.11	0.094
油脂	mg/L	*	*	ND<2.0	ND<2.0	ND<2.0	ND<2.0	ND<2.0	ND<2.0
總有機碳	mg/L	10	*	1	1	1.1	1.1	1.4	2.4
總酚	mg/L	0.14	*	ND<0.0042	ND<0.0042	ND<0.0038	ND<0.0038	0.0429	ND<0.0038
2,4,5-三氯酚	mg/L	1.85	3.7	ND<0.00039	ND<0.00039	ND<0.00051	ND<0.00051	ND<0.00051	ND<0.00051
2,4,6-三氯酚	mg/L	0.05	0.1	ND<0.00038	ND<0.00038	ND<0.00038	ND<0.00038	ND<0.00038	ND<0.00038
五氯酚	mg/L	0.04	0.08	ND<0.00042	ND<0.00042	ND<0.00073	ND<0.00073	ND<0.00073	ND<0.00073
苯	mg/L	0.025	0.05	ND<0.00011	ND<0.00011	ND<0.00028	ND<0.00028	ND<0.00028	ND<0.00028
甲苯	mg/L	5	10	<0.001(0.00048)	ND<0.00022	ND<0.00031	ND<0.00031	ND<0.00031	ND<0.00031
二甲苯	mg/L	50	100	ND<0.00016	ND<0.00016	ND<0.00038	ND<0.00038	ND<0.00038	ND<0.00038
乙苯	mg/L	3.5	7	ND<0.00011	ND<0.00011	ND<0.00027	ND<0.00027	ND<0.00027	ND<0.00027
氯苯	mg/L	0.5	1	ND<0.00010	ND<0.00010	ND<0.00025	ND<0.00025	ND<0.00025	ND<0.00025
1,4-二氯苯	mg/L	0.375	0.75	ND<0.00011	ND<0.00011	ND<0.00027	ND<0.00027	ND<0.00027	ND<0.00027
萘	mg/L	0.2	0.4	ND<0.00020	ND<0.00020	ND<0.00027	ND<0.00027	ND<0.00027	ND<0.00027
氯甲烷	mg/L	0.15	0.3	ND<0.000080	ND<0.000080	ND<0.00038	ND<0.00038	ND<0.00038	ND<0.00038
二氯甲烷	mg/L	0.025	0.05	<0.001(0.00015)	<0.001(0.00023)	ND<0.00041	ND<0.00041	ND<0.00041	ND<0.00041
氯仿	mg/L	0.5	1	ND<0.00011	ND<0.00011	ND<0.00025	ND<0.00025	ND<0.00025	ND<0.00025
1,1-二氯乙烷	mg/L	4.25	8.5	ND<0.00070	ND<0.00070	ND<0.00027	ND<0.00027	ND<0.00027	ND<0.00027
1,2-二氯乙烷	mg/L	3	6	ND<0.00011	ND<0.00011	ND<0.00027	ND<0.00027	ND<0.00027	ND<0.00027
1,1,2-三氯乙烷	mg/L	0.025	0.05	ND<0.00013	ND<0.00013	ND<0.00025	ND<0.00025	ND<0.00025	ND<0.00025
氯乙烯	mg/L	0.01	0.02	ND<0.000078	ND<0.000078	ND<0.00029	ND<0.00029	ND<0.00029	ND<0.00029
1,1-二氯乙烯	mg/L	0.035	0.07	ND<0.00011	ND<0.00011	ND<0.00029	ND<0.00029	ND<0.00029	ND<0.00029
順-1,2-二氯乙烯	mg/L	0.35	0.7	ND<0.00012	ND<0.00012	ND<0.00027	ND<0.00027	ND<0.00027	ND<0.00027
反-1,2-二氯乙烯	mg/L	0.5	1	ND<0.00011	ND<0.00011	ND<0.00025	ND<0.00025	ND<0.00025	ND<0.00025
三氯乙烯	mg/L	0.025	0.05	ND<0.00010	ND<0.00010	ND<0.00026	ND<0.00026	ND<0.00026	ND<0.00026
四氯乙烯	mg/L	0.025	0.05	ND<0.00013	ND<0.00013	ND<0.00027	ND<0.00027	ND<0.00027	ND<0.00027
四氯化碳	mg/L	0.025	0.05	ND<0.00012	ND<0.00012	ND<0.00025	ND<0.00025	ND<0.00025	ND<0.00025
柴油總碳氫化合物	mg/L	*	*	<0.050(0.019)	<0.050(0.008)	<0.050(0.046)	<0.050(0.016)	<0.050(0.020)	<0.050(0.025)
總石油碳氫化合物	mg/L	5	10	<0.055(0.026)	<0.038(0.022)	<0.085(0.064)	<0.034(0.024)	<0.034(0.028)	<0.055(0.038)
氰化物	mg/L	0.25	0.5	ND<0.00045	<0.004(0.0007)	ND<0.00048	ND<0.00048	ND<0.00048	<0.004(0.0014)
甲基第三丁基醚	mg/L	0.5	1	ND<0.00010	ND<0.00010	ND<0.0003	ND<0.0003	ND<0.0003	ND<0.0003
甲醛	mg/L	*	*	<0.0286(0.00949)	ND<0.00782	<0.0286(0.0265)	<0.0286(0.00651)	<0.0286(0.00722)	<0.0286(0.00705)
1,2-二氯苯	mg/L	0.025	0.05	ND<0.00014	ND<0.00014	ND<0.00027	ND<0.00027	ND<0.00027	ND<0.00027
3,3'-二氯聯苯胺	mg/L	0.05	0.1	ND<0.00290	ND<0.00290	ND<0.00053	ND<0.00053	ND<0.00053	ND<0.00053
1,1,1-三氯乙烷	mg/L	1	2	ND<0.00012	ND<0.00012	ND<0.00025	ND<0.00025	ND<0.00025	ND<0.00025

註：1.「*」表示法規尚未規定，“-”表示無單位

2.若低於方法偵測極限之測定值以「ND」表示，若高於方法偵測極限(MDL)但低於檢量線最低點濃度時，以「<檢測報告最低位數單位值」表示

3.第二類地下水污染管制標準法源：102.12.18 環署土字第 1020109478 號令發布。

4.第二類地下水污染監測標準法源：102.12.18 環署土字第 1020109443 號令發布。

民 2 歷年之地下水水質與監測標準及管制標準比較

分析項目	單位	監測標準	管制標準	110 年第 2 季	110 年第 3 季	110 年第 4 季	111 年第 1 季	111 年第 2 季	111 年第 3 季
水溫	℃	*	*	29	33.8	30.9	23.2	28.6	31
pH 值	-	*	*	8	7.7	7.9	8	7.9	7.8
濁度	NTU	*	*	75	6.7	5.8	35	60	6.1
導電度	umho/cm	*	*	1360	1440	1290	1160	1200	1030
總溶解固體	mg/L	1250	*	658	812	728	644	668	636
總硬度	mg/L	750	*	267	298	273	246	260	252
氯鹽	mg/L	625	*	216	302	216	197	147	166
總餘氯	mg/L	*	*	ND<0.018	ND<0.018	ND<0.018	ND<0.018	ND<0.020	ND<0.020
硫酸鹽	mg/L	625	*	39.2	52	38.1	38	46.1	37
硫化物	mg/L	*	*	ND<0.0032	<0.02(0.01)	<0.02(0.01)	<0.02(0.01)	ND<0.0025	ND<0.0025
氫氣	mg/L	0.25	*	<0.02(0.0139)	<0.02(0.0044)	0.15	0.03	0.22	0.04
亞硝酸鹽氮	mg/L	5	10	<0.01(0.001)	ND<0.00013	0.02	0.07	0.07	<0.01(0.001)
硝酸鹽氮	mg/L	50	100	0.86	1.18	0.79	0.73	0.61	1.27
無機氮含量	mg/L	*	*	0.87	1.18	0.96	0.83	0.90	1.31
總含氮量	mg/L	*	*	0.99	1.26	0.99	0.97	1.04	1.36
氯鹽	mg/L	4	8	0.1	0.13	0.1	<0.1(0.0743)	<0.1(0.0981)	<0.1(0.0263)
鎘	mg/L	0.025	0.05	<0.001(0.0003)	ND<0.00037	ND<0.00037	ND<0.0009	ND<0.00037	ND<0.00037
鉻	mg/L	0.25	0.5	ND<0.00054	ND<0.00054	ND<0.00054	ND<0.00054	<0.005(0.001)	ND<0.00056
銅	mg/L	5	10	<0.0025(0.001)	0.004	<0.005	ND<0.0011	<0.005(0.002)	ND<0.0011
鎳	mg/L	0.5	1	ND<0.00095	ND<0.0014	<0.01	ND<0.0014	ND<0.0017	ND<0.0017
鉛	mg/L	0.05	0.1	<0.005(0.003)	ND<0.0032	ND<0.0032	ND<0.0032	ND<0.0031	ND<0.0031
鋅	mg/L	25	50	0.012	0.012	<0.005	ND<0.0015	ND<0.0018	0.03
汞	mg/L	0.01	0.02	ND<0.000094	<0.0004(0.0004)	ND<0.000094	ND<0.000094	ND<0.00011	ND<0.00011
砷	mg/L	0.25	0.5	0.0356	0.0071	0.0062	0.0063	0.0073	0.009
鐵	mg/L	1.5	*	0.211	0.613	0.182	0.119	ND<0.0016	1.04
錳	mg/L	0.25	*	0.151	0.099	0.061	0.032	<0.01(0.005)	0.195
油脂	mg/L	*	*	ND<2.0	ND<2.0	ND<2.0	ND<2.0	ND<2.0	ND<2.0
總有機碳	mg/L	10	*	0.7	0.8	0.9	0.6	0.8	0.5
總酚	mg/L	0.14	*	ND<0.0029	ND<0.0029	ND<0.0029	ND<0.0029	ND<0.0021	ND<0.0021
2,4,5-三氯酚	mg/L	1.85	3.7	ND<0.00051	ND<0.00051	ND<0.00051	ND<0.00051	ND<0.00037	ND<0.00037
2,4,6-三氯酚	mg/L	0.05	0.1	ND<0.00056	ND<0.00056	ND<0.00056	ND<0.00056	ND<0.00057	ND<0.00057
五氯酚	mg/L	0.04	0.08	ND<0.00043	ND<0.00043	ND<0.00043	ND<0.00043	ND<0.00041	ND<0.00041
苯	mg/L	0.025	0.05	ND<0.00027	ND<0.00027	ND<0.00027	ND<0.00027	ND<0.00023	ND<0.00023
甲苯	mg/L	5	10	ND<0.00029	ND<0.00029	0.00254	ND<0.00029	0.00193	ND<0.00025
二甲苯	mg/L	50	100	ND<0.00043	ND<0.00043	ND<0.00043	ND<0.00043	ND<0.00036	ND<0.00036
乙苯	mg/L	3.5	7	ND<0.00028	ND<0.00028	ND<0.00028	ND<0.00028	ND<0.00023	ND<0.00023
氯苯	mg/L	0.5	1	ND<0.00029	ND<0.00029	ND<0.00029	ND<0.00029	ND<0.00027	ND<0.00027
1,4-二氯苯	mg/L	0.375	0.75	ND<0.00038	ND<0.00038	ND<0.00038	ND<0.00038	ND<0.00041	ND<0.00041
萘	mg/L	0.2	0.4	ND<0.00037	ND<0.00037	ND<0.00037	ND<0.00037	ND<0.00039	ND<0.00039
氯甲烷	mg/L	0.15	0.3	ND<0.00030	ND<0.00030	ND<0.00030	ND<0.00030	ND<0.00027	ND<0.00027
二氯甲烷	mg/L	0.025	0.05	ND<0.00038	ND<0.00038	ND<0.00038	ND<0.00038	ND<0.00038	ND<0.00038
氯仿	mg/L	0.5	1	ND<0.00029	ND<0.00029	ND<0.00029	ND<0.00029	ND<0.00025	ND<0.00025
1,1-二氯乙烷	mg/L	4.25	8.5	ND<0.00028	ND<0.00028	ND<0.00028	ND<0.00028	ND<0.00022	ND<0.00022
1,2-二氯乙烷	mg/L	3	6	ND<0.00030	ND<0.00030	ND<0.00030	ND<0.00030	ND<0.00027	ND<0.00027
1,1,2-三氯乙烷	mg/L	0.025	0.05	ND<0.00033	ND<0.00033	ND<0.00033	ND<0.00033	ND<0.00033	ND<0.00033
氯乙烷	mg/L	0.01	0.02	ND<0.00023	ND<0.00023	ND<0.00023	ND<0.00023	ND<0.00022	ND<0.00022
1,1-二氯乙烷	mg/L	0.035	0.07	ND<0.00023	ND<0.00023	ND<0.00023	ND<0.00023	ND<0.00021	ND<0.00021
順-1,2-二氯乙烷	mg/L	0.35	0.7	ND<0.00026	ND<0.00026	ND<0.00026	ND<0.00026	ND<0.00020	ND<0.00020
反-1,2-二氯乙烷	mg/L	0.5	1	ND<0.00027	ND<0.00027	ND<0.00027	ND<0.00027	ND<0.00028	ND<0.00028
三氯乙烯	mg/L	0.025	0.05	ND<0.00025	ND<0.00025	ND<0.00025	ND<0.00025	ND<0.00021	ND<0.00021
四氯乙烯	mg/L	0.025	0.05	ND<0.00027	ND<0.00027	ND<0.00027	ND<0.00027	ND<0.00020	ND<0.00020
四氯化碳	mg/L	0.025	0.05	ND<0.00027	ND<0.00027	ND<0.00027	ND<0.00027	ND<0.00022	ND<0.00022
柴油總碳氫化合物	mg/L	*	*	<0.050(0.019)	<0.050(0.022)	<0.050(0.020)	<0.050(0.026)	<0.050(0.020)	<0.050(0.034)
總石油碳氫化合物	mg/L	5	10	<0.056(0.039)	<0.038(0.033)	<0.038(0.033)	0.044	<0.055(0.027)	<0.061(0.041)
氯化物	mg/L	0.25	0.5	ND<0.00053	ND<0.00053	ND<0.00053	ND<0.00053	ND<0.00052	ND<0.00052
甲基第三丁基醚	mg/L	0.5	1	ND<0.00024	ND<0.00024	ND<0.00024	ND<0.00024	ND<0.00021	ND<0.00021
甲醛	mg/L	*	*	<0.0286(0.00792)	<0.0286(0.00816)	ND<0.00625	ND<0.00625	<0.0286(0.00668)	<0.0286(0.00878)
1,2-二氯苯	mg/L	0.025	0.05	ND<0.00043	ND<0.00043	ND<0.00043	ND<0.00043	ND<0.00046	ND<0.00046
3,3'-二氯聯苯胺	mg/L	0.05	0.1	ND<0.00055	ND<0.00055	ND<0.00055	ND<0.00055	ND<0.00060	ND<0.00060
1,1,1-三氯乙烷	mg/L	1	2	ND<0.00025	ND<0.00025	ND<0.00025	ND<0.00025	ND<0.00021	ND<0.00021

註：1. 「*」表示法規尚未規定；“-”表示無單位

- 2.若低於方法偵測極限之測定值以「ND」表示，若高於方法偵測極限(MDL)但低於檢量線最低點濃度時，以『<檢測報告最低位數單位值』表示
- 3.第二類地下水水質管制標準法源：102.12.18 環署土字第 1020109478 號令發布。
- 4.第二類地下水水質監測標準法源：102.12.18 環署土字第 1020109443 號令發布。

民 2 歷年之地下水水質與監測標準及管制標準比較

分析項目	單位	監測標準	管制標準	111 年第 4 季	112 年第 1 季				
水溫	℃	*	*	29.8	24.9				
pH 值	-	*	*	7.7	8				
濁度	NTU	*	*	9.4	20				
導電度	umho/cm	*	*	979	1380				
總溶解固體	mg/L	1250	*	576	794				
總硬度	mg/L	750	*	228	302				
氯鹽	mg/L	625	*	142	296				
總餘氯	mg/L	*	*	ND(<0.020)	ND<0.020				
硫酸鹽	mg/L	625	*	34.4	48.1				
硫化物	mg/L	*	*	ND(<0.0025)	ND<0.0025				
氫氣	mg/L	0.25	*	0.06	0.33				
亞硝酸鹽氮	mg/L	5	10	0.04	0.03				
硝酸鹽氮	mg/L	50	100	0.58	0.53				
無機氮含量	mg/L	*	*	0.68	0.89				
總含氮量	mg/L	*	*	0.86	1.14				
氯鹽	mg/L	4	8	<0.1(0.0398)	<0.10(0.0343)				
鎘	mg/L	0.025	0.05	ND(<0.00037)	<0.002(0.001)				
鉻	mg/L	0.25	0.5	ND(<0.00056)	ND<0.00056				
銅	mg/L	5	10	<0.005(0.003)	ND<0.0011				
鎳	mg/L	0.5	1	ND(<0.0017)	<0.010(0.002)				
鉛	mg/L	0.05	0.1	ND(<0.0031)	ND<0.0031				
鋅	mg/L	25	50	0.005	ND<0.0018				
汞	mg/L	0.01	0.02	ND(<0.00011)	ND<0.00011				
砷	mg/L	0.25	0.5	0.0065	0.0088				
鐵	mg/L	1.5	*	0.023	0.098				
錳	mg/L	0.25	*	0.046	0.041				
油脂	mg/L	*	*	ND(<2.0)	ND(<2.0)				
總有機碳	mg/L	10	*	1.2	1				
總酚	mg/L	0.14	*	ND(<0.0021)	ND(<0.0021)				
2,4,5-三氯酚	mg/L	1.85	3.7	ND(<0.00037)	ND<0.00037				
2,4,6-三氯酚	mg/L	0.05	0.1	ND(<0.00057)	ND<0.00057				
五氯酚	mg/L	0.04	0.08	ND(<0.00041)	ND<0.00041				
苯	mg/L	0.025	0.05	ND(<0.00023)	ND<0.00023				
甲苯	mg/L	5	10	<0.00100(0.00069)	ND<0.00025				
二甲苯	mg/L	50	100	<0.00300(0.00176)	ND<0.00036				
乙苯	mg/L	3.5	7	ND(<0.00023)	ND<0.00023				
氯苯	mg/L	0.5	1	ND(<0.00027)	ND<0.00027				
1,4-二氯苯	mg/L	0.375	0.75	ND(<0.00041)	ND<0.00041				
萘	mg/L	0.2	0.4	ND(<0.00039)	ND<0.00039				
氯甲烷	mg/L	0.15	0.3	ND(<0.00027)	ND<0.00027				
二氯甲烷	mg/L	0.025	0.05	ND(<0.00038)	ND<0.00038				
氯仿	mg/L	0.5	1	ND(<0.00025)	ND<0.00025				
1,1-二氯乙烷	mg/L	4.25	8.5	ND(<0.00022)	ND<0.00022				
1,2-二氯乙烷	mg/L	3	6	ND(<0.00027)	ND<0.00027				
1,1,2-三氯乙烷	mg/L	0.025	0.05	ND(<0.00033)	ND<0.00033				
氯乙烯	mg/L	0.01	0.02	ND(<0.00022)	ND<0.00022				
1,1-二氯乙烷	mg/L	0.035	0.07	ND(<0.00021)	ND<0.00021				
順-1,2-二氯乙烷	mg/L	0.35	0.7	ND(<0.00020)	ND<0.00020				
反-1,2-二氯乙烷	mg/L	0.5	1	ND(<0.00028)	ND<0.00028				
三氯乙烯	mg/L	0.025	0.05	ND(<0.00021)	ND<0.00021				
四氯乙烯	mg/L	0.025	0.05	ND(<0.00020)	ND<0.00020				
四氯化碳	mg/L	0.025	0.05	ND(<0.00022)	ND<0.00022				
柴油總碳氫化合物	mg/L	*	*	<0.050(0.029)	<0.050(0.013)				
總石油碳氫化合物	mg/L	5	10	<0.055(0.042)	0.049				
氰化物	mg/L	0.25	0.5	ND(<0.00052)	ND<0.00052				
甲基第三丁基醚	mg/L	0.5	1	ND(<0.00021)	ND<0.00021				
甲醛	mg/L	*	*	ND(<0.00628)	<0.0286(0.0105)				
1,2-二氯苯	mg/L	0.025	0.05	ND(<0.00046)	ND<0.00046				
3,3'-二氯聯苯胺	mg/L	0.05	0.1	ND(<0.00060)	ND<0.00060				
1,1,1-三氯乙烷	mg/L	1	2	ND(<0.00021)	ND<0.00021				

註：1.「*」表示法規尚未規定，“-”表示無單位

2.若低於方法偵測極限之測定值以「ND」表示，若高於方法偵測極限(MDL)但低於檢量線最低點濃度時，以「<檢測報告最低位數單位值」表示

3.第二類地下水污染管制標準法源：102.12.18 環署土字第 1020109478 號令發布。

4.第二類地下水污染監測標準法源：102.12.18 環署土字第 1020109443 號令發布。

六輕四期擴建計畫環境影響
說明書變更內容對照表
(專用港碼槽處儲槽儲存物
質及型式變更)

碼 3-1 歷年之地下水水質與監測標準及管制標準比較

分析項目	單位	監測標準	管制標準	101 年第 3 季	101 年第 4 季
丙烯腈	mg/L	*	*	<1.00	<1.00

註：1.「*」表示法規尚未規定，“-”表示無單位

2.若低於方法偵測極限之測定值以「ND」表示，若高於方法偵測極限(MDL)但低於檢量線最低點濃度時，以『<檢測報告最低位數單位值』表示

3.第二類地下水污染管制標準法源：98.1.15 環署土字第 0980003647 號令發布。

4.第二類地下水污染監測標準法源：90.11.21 環署水字第 0073671 號令發布。

碼 3-1 歷年之地下水水質與監測標準及管制標準比較

分析項目	單位	監測標準	管制標準	102 年第 1 季	102 年第 2 季	102 年第 3 季	102 年第 4 季	103 年第 1 季
丙烯腈	mg/L	*	*	<0.00967	<0.00967	<0.002	<0.002	<0.002

註：1.「*」表示法規尚未規定，“-”表示無單位

2.若低於方法偵測極限之測定值以「ND」表示，若高於方法偵測極限(MDL)但低於檢量線最低點濃度時，以『<檢測報告最低位數單位值』表示

3.第二類地下水污染管制標準法源：102.12.18 環署土字第 1020109478 號令發布。

4.第二類地下水污染監測標準法源：102.12.18 環署土字第 1020109443 號令發布。

碼 3-1 歷年之地下水水質與監測標準及管制標準比較

分析項目	單位	監測標準	管制標準	103 年第 2 季	103 年第 3 季	103 年第 4 季	104 年第 1 季	104 年第 2 季	104 年第 3 季
丙烯腈	mg/L	*	*	<0.002	<0.002	<0.002	<0.002	<0.002	<0.002

註：1.「*」表示法規尚未規定，“-”表示無單位

2.若低於方法偵測極限之測定值以「ND」表示，若高於方法偵測極限(MDL)但低於檢量線最低點濃度時，以『<檢測報告最低位數單位值』表示

3.第二類地下水污染管制標準法源：102.12.18 環署土字第 1020109478 號令發布。

4.第二類地下水污染監測標準法源：102.12.18 環署土字第 1020109443 號令發布。

碼 3-1 歷年之地下水水質與監測標準及管制標準比較

分析項目	單位	監測標準	管制標準	104 年第 4 季	105 年第 1 季	105 年第 2 季	105 年第 3 季	105 年第 4 季	106 年第 1 季
丙烯腈	mg/L	*	*	<0.00200	<0.00200	<0.00200	<0.00200	<0.00200	<0.00200

註：1.「*」表示法規尚未規定，“-”表示無單位

2.若低於方法偵測極限之測定值以「ND」表示，若高於方法偵測極限(MDL)但低於檢量線最低點濃度時，以『<檢測報告最低位數單位值』表示

3.第二類地下水污染管制標準法源：102.12.18 環署土字第 1020109478 號令發布。

4.第二類地下水污染監測標準法源：102.12.18 環署土字第 1020109443 號令發布。

碼 3-1 歷年之地下水水質與監測標準及管制標準比較

分析項目	單位	監測標準	管制標準	106 年第 2 季	106 年第 3 季	106 年第 4 季	107 年第 1 季	107 年第 2 季	107 年第 3 季
丙烯腈	mg/L	*	*	<0.00200	<0.00200	<0.00200	<0.00200	<0.00200	<0.00200

註：1.「*」表示法規尚未規定，“-”表示無單位

2.若低於方法偵測極限之測定值以「ND」表示，若高於方法偵測極限(MDL)但低於檢量線最低點濃度時，以『<檢測報告最低位數單位值』表示

3.第二類地下水污染管制標準法源：102.12.18 環署土字第 1020109478 號令發布。

4.第二類地下水污染監測標準法源：102.12.18 環署土字第 1020109443 號令發布。

碼 3-1 歷年之地下水水質與監測標準及管制標準比較

分析項目	單位	監測標準	管制標準	107 年第 4 季	108 年第 1 季	108 年第 2 季	108 年第 3 季	108 年第 4 季	109 年第 1 季
丙烯腈	mg/L	*	*	<0.00200	<0.00200	<0.00200	<0.001(0.00038)	ND<0.005	ND<0.0025

註：1.「*」表示法規尚未規定，“-”表示無單位

2.若低於方法偵測極限之測定值以「ND」表示，若高於方法偵測極限(MDL)但低於檢量線最低點濃度時，以『<檢測報告最低位數單位值』表示

3.第二類地下水污染管制標準法源：102.12.18 環署土字第 1020109478 號令發布。

4.第二類地下水污染監測標準法源：102.12.18 環署土字第 1020109443 號令發布。

碼 3-1 歷年之地下水水質與監測標準及管制標準比較

分析項目	單位	監測標準	管制標準	109 年第 2 季	109 年第 3 季	109 年第 4 季	110 年第 1 季	110 年第 2 季	110 年第 3 季
丙烯腈	mg/L	*	*	<0.005	ND<0.005	ND<0.005	ND<0.005	ND<0.00195	ND<0.00195

註：1.「*」表示法規尚未規定，“-”表示無單位

2.若低於方法偵測極限之測定值以「ND」表示，若高於方法偵測極限(MDL)但低於檢量線最低點濃度時，以『<檢測報告最低位數單位值』表示

3.第二類地下水污染管制標準法源：102.12.18 環署土字第 1020109478 號令發布。

4.第二類地下水污染監測標準法源：102.12.18 環署土字第 1020109443 號令發布。

碼 3-1 歷年之地下水水質與監測標準及管制標準比較

分析項目	單位	監測標準	管制標準	110 年第 4 季	111 年第 1 季	111 年第 2 季	111 年第 3 季	111 年第 4 季	112 年第 1 季
丙烯腈	mg/L	*	*	ND<0.00195	ND<0.00195	ND<0.00195	ND<0.00195	ND<0.00135	ND<0.00195

註：1.「*」表示法規尚未規定，“-”表示無單位

2.若低於方法偵測極限之測定值以「ND」表示，若高於方法偵測極限(MDL)但低於檢量線最低點濃度時，以『<檢測報告最低位數單位值』表示

3.第二類地下水污染管制標準法源：102.12.18 環署土字第 1020109478 號令發布。

4.第二類地下水污染監測標準法源：102.12.18 環署土字第 1020109443 號令發布。

碼 3-2 歷年之地下水水質與監測標準及管制標準比較

分析項目	單位	監測標準	管制標準	101 年第 3 季	101 年第 4 季
丙烯腈	mg/L	*	*	<1.00	<1.00

註：1.「*」表示法規尚未規定，“-”表示無單位

- 若低於方法偵測極限之測定值以「ND」表示，若高於方法偵測極限(MDL)但低於檢量線最低點濃度時，以『<檢測報告最低位數單位值』表示
- 第二類地下水污染管制標準法源：98.1.15 環署土字第 0980003647 號令發布。
- 第二類地下水污染監測標準法源：90.11.21 環署水字第 0073671 號令發布。

碼 3-2 歷年之地下水水質與監測標準及管制標準比較

分析項目	單位	監測標準	管制標準	102 年第 1 季	102 年第 2 季	102 年第 3 季	102 年第 4 季	103 年第 1 季
丙烯腈	mg/L	*	*	<0.00967	<0.00967	<0.002	<0.002	<0.002

註：1.「*」表示法規尚未規定，“-”表示無單位

- 若低於方法偵測極限之測定值以「ND」表示，若高於方法偵測極限(MDL)但低於檢量線最低點濃度時，以『<檢測報告最低位數單位值』表示
- 第二類地下水污染管制標準法源：102.12.18 環署土字第 1020109478 號令發布。
- 第二類地下水污染監測標準法源：102.12.18 環署土字第 1020109443 號令發布。

碼 3-2 歷年之地下水水質與監測標準及管制標準比較

分析項目	單位	監測標準	管制標準	103 年第 2 季	103 年第 3 季	103 年第 4 季	104 年第 1 季	104 年第 2 季	104 年第 3 季
丙烯腈	mg/L	*	*	<0.002	<0.002	<0.002	<0.002	<0.002	<0.002

註：1.「*」表示法規尚未規定，“-”表示無單位

- 若低於方法偵測極限之測定值以「ND」表示，若高於方法偵測極限(MDL)但低於檢量線最低點濃度時，以『<檢測報告最低位數單位值』表示
- 第二類地下水污染管制標準法源：102.12.18 環署土字第 1020109478 號令發布。
- 第二類地下水污染監測標準法源：102.12.18 環署土字第 1020109443 號令發布。

碼 3-2 歷年之地下水水質與監測標準及管制標準比較

分析項目	單位	監測標準	管制標準	104 年第 4 季	105 年第 1 季	105 年第 2 季	105 年第 3 季	105 年第 4 季	106 年第 1 季
丙烯腈	mg/L	*	*	<0.00200	<0.00200	<0.00200	<0.00200	<0.00200	<0.00200

註：1.「*」表示法規尚未規定，“-”表示無單位

- 若低於方法偵測極限之測定值以「ND」表示，若高於方法偵測極限(MDL)但低於檢量線最低點濃度時，以『<檢測報告最低位數單位值』表示
- 第二類地下水污染管制標準法源：102.12.18 環署土字第 1020109478 號令發布。
- 第二類地下水污染監測標準法源：102.12.18 環署土字第 1020109443 號令發布。

碼 3-2 歷年之地下水水質與監測標準及管制標準比較

分析項目	單位	監測標準	管制標準	106 年第 2 季	106 年第 3 季	106 年第 4 季	107 年第 1 季	107 年第 2 季	107 年第 3 季
丙烯腈	mg/L	*	*	<0.00200	<0.00200	<0.00200	<0.00200	<0.00200	<0.00200

註：1.「*」表示法規尚未規定，“-”表示無單位

- 若低於方法偵測極限之測定值以「ND」表示，若高於方法偵測極限(MDL)但低於檢量線最低點濃度時，以『<檢測報告最低位數單位值』表示
- 第二類地下水污染管制標準法源：102.12.18 環署土字第 1020109478 號令發布。
- 第二類地下水污染監測標準法源：102.12.18 環署土字第 1020109443 號令發布。

碼 3-2 歷年之地下水水質與監測標準及管制標準比較

分析項目	單位	監測標準	管制標準	107 年第 4 季	108 年第 1 季	108 年第 2 季	108 年第 3 季	108 年第 4 季	109 年第 1 季
丙烯腈	mg/L	*	*	<0.00200	<0.00200	<0.00200	ND<0.001	ND<0.005	ND<0.0025

註：1.「*」表示法規尚未規定，“-”表示無單位

- 2.若低於方法偵測極限之測定值以「ND」表示，若高於方法偵測極限(MDL)但低於檢量線最低點濃度時，以『<檢測報告最低位數單位值』表示
- 3.第二類地下水污染管制標準法源：102.12.18 環署土字第 1020109478 號令發布。
- 4.第二類地下水污染監測標準法源：102.12.18 環署土字第 1020109443 號令發布。

碼 3-2 歷年之地下水水質與監測標準及管制標準比較

分析項目	單位	監測標準	管制標準	109 年第 2 季	109 年第 3 季	109 年第 4 季	110 年第 1 季	110 年第 2 季	110 年第 3 季
丙烯腈	mg/L	*	*	<0.005	ND<0.005	ND<0.005	ND<0.005	ND<0.00195	ND<0.00195

註：1.「*」表示法規尚未規定，“-”表示無單位

- 2.若低於方法偵測極限之測定值以「ND」表示，若高於方法偵測極限(MDL)但低於檢量線最低點濃度時，以『<檢測報告最低位數單位值』表示
- 3.第二類地下水污染管制標準法源：102.12.18 環署土字第 1020109478 號令發布。
- 4.第二類地下水污染監測標準法源：102.12.18 環署土字第 1020109443 號令發布。

碼 3-2 歷年之地下水水質與監測標準及管制標準比較

分析項目	單位	監測標準	管制標準	110 年第 4 季	111 年第 1 季	111 年第 2 季	111 年第 3 季	111 年第 4 季	112 年第 1 季
丙烯腈	mg/L	*	*	ND<0.00195	ND<0.00195	ND<0.00195	ND<0.00195	ND<0.00135	ND<0.00195

註：1.「*」表示法規尚未規定，“-”表示無單位

- 2.若低於方法偵測極限之測定值以「ND」表示，若高於方法偵測極限(MDL)但低於檢量線最低點濃度時，以『<檢測報告最低位數單位值』表示
- 3.第二類地下水污染管制標準法源：102.12.18 環署土字第 1020109478 號令發布。
- 4.第二類地下水污染監測標準法源：102.12.18 環署土字第 1020109443 號令發布。

六輕四期擴建計畫第五次環 境影響差異分析報告

R-8(4.5 期環評井)歷年之地下水水質與監測標準及管制標準比較

分析項目	單位	監測標準	管制標準	104 年第 1 季	104 年第 2 季	104 年第 3 季	104 年第 4 季	105 年第 1 季
水溫	℃	*	*	27.5	27.3	28.7	30.2	26.3
pH 值	-	*	*	7.8	7.4	7.5	7.8	7.9
濁度	NTU	*	*	55	13	30	2.4	6.5
導電度	µmho/cm	*	*	2530	2970	3080	2660	2650
總溶解固體物	mg/L	1250	*	2010	2580	2330	2250	2260
總硬度	mg/L	750	*	744	965	810	816	814
氯鹽	mg/L	625	*	185	155	142	436	95.2
總餘氯	mg/L	*	*	<0.01	<0.01	0.05	0.16	0.1
硫酸鹽	mg/L	625	*	1060	1330	1260	1250	1310
硫化物	mg/L	*	*	ND	ND	<0.020	0.02	ND<0.01
氫氣	mg/L	0.25	*	2.28	2.54	3.1	2.4	2.31
亞硝酸鹽氮	mg/L	5	10	<0.01	0.19	0.02	1.74	0.01
硝酸鹽氮	mg/L	50	100	0.08	1.89	0.76	0.7	0.12
無機氮含量	mg/L	*	*	2.37	4.62	3.88	4.84	2.44
總含氮量	mg/L	*	*	2.48	5.74	4.09	4.87	2.48
氯鹽	mg/L	4	8	0.34	0.31	0.34	0.37	0.35
鎘	mg/L	0.025	0.05	ND	ND	ND	ND<0.002	ND<0.002
鎘	mg/L	0.25	0.5	ND	ND	ND	ND<0.002	ND<0.002
銅	mg/L	5	10	0.03	ND	ND	ND<0.005	ND<0.005
鎳	mg/L	0.5	1	ND	ND	ND	ND<0.002	0.003
鉛	mg/L	0.05	0.1	<0.05(0.042)	ND	ND	ND<0.006	ND<0.006
鋅	mg/L	25	50	0.14	0.09	0.07	0.017	0.009
汞	mg/L	0.01	0.02	ND	<0.00036	ND	ND<0.0003	ND<0.0003
砷	mg/L	0.25	0.5	0.0497	0.0136	0.0042	0.0073	0.0076
鐵	mg/L	1.5	*	36.3	1.3	1.77	0.022	0.032
錳	mg/L	0.25	*	1.05	0.3	0.41	0.389	0.29
油脂	mg/L	*	*	0.7	1	0.8	0.7	<0.1
總有機碳	mg/L	10	*	-	1.4	2.6	1.9	2.2
總酚	mg/L	0.14	*	<0.005	ND	ND	0.0027	ND<0.0021
苯	mg/L	0.025	0.05	ND	ND	ND	ND<0.0016	ND<0.00160
甲苯	mg/L	5	10	ND	ND	ND	ND<0.00141	ND<0.00141
二甲苯	mg/L	50	100	ND	<0.003	ND	ND<0.002	ND<0.00200
乙苯	mg/L	3.5	7	ND	0.00182	ND	ND<0.00144	ND<0.00144
氯苯	mg/L	0.5	1	ND	ND	ND	ND<0.00153	ND<0.001513
1,4-二氯苯	mg/L	0.375	0.75	ND	ND	ND	ND<0.00152	ND<0.00152
萘	mg/L	0.2	0.4	ND	<0.001	ND	ND<0.00153	ND<0.00153
氯甲烷	mg/L	0.15	0.3	ND	ND	ND	ND<0.00155	ND<0.00155
二氯甲烷	mg/L	0.025	0.05	ND	ND	ND	ND<0.00169	ND<0.00169
氯仿	mg/L	0.5	1	ND	ND	ND	ND<0.00153	ND<0.00153
1,1-二氯乙烷	mg/L	4.25	8.5	ND	ND	ND	ND<0.00152	ND<0.00152
1,2-二氯乙烷	mg/L	0.025	0.05	ND	ND	ND	ND<0.00165	ND<0.00165
1,1,2-三氯乙烷	mg/L	0.025	0.05	ND	ND	ND	ND<0.00159	ND<0.00159
氯乙烯	mg/L	0.01	0.02	ND	ND	ND	ND<0.00171	ND<0.00171
1,1-二氯乙烯	mg/L	0.035	0.07	ND	ND	ND	ND<0.00166	ND<0.00166
順-1,2-二氯乙烯	mg/L	0.35	0.7	ND	ND	ND	ND<0.00174	ND<0.00174
反-1,2-二氯乙烯	mg/L	0.5	1	ND	ND	ND	ND<0.00171	ND<0.00171
三氯乙烯	mg/L	0.025	0.05	ND	ND	ND	ND<0.00147	ND<0.00147
四氯乙烯	mg/L	0.025	0.05	ND	ND	ND	ND<0.00158	ND<0.00158
四氯化碳	mg/L	0.025	0.05	ND	ND	ND	ND<0.00169	ND<0.00169
總石油碳氫化合物	mg/L	5	10	ND	ND	<0.102	ND<0.171	ND<0.171
氟化物	mg/L	0.25	0.5	ND	ND	ND	ND<0.002	ND<0.002
甲基第三基醚	mg/L	0.5	1	ND	ND	ND	ND<0.00142	ND<0.00142
甲醛	mg/L	*	*	<0.00286	<0.00286	ND	ND<0.00294	ND<0.00294

註：1.「*」表示法規尚未規定，“-”表示無單位

- 2.若低於方法偵測極限之測定值以「ND」表示，若高於方法偵測極限(MDL)但低於檢量線最低點濃度時，以『<檢測報告最低位數單位值』表示
- 3.第二類地下水污染管制標準法源：102.12.18 環署土字第 1020109478 號令發布。
- 4.第二類地下水污染監測標準法源：102.12.18 環署土字第 1020109443 號令發布。

R-8(4.5 期環評井)歷年之地下水水質與監測標準及管制標準比較

分析項目	單位	監測標準	管制標準	105 年第 2 季	105 年第 3 季	105 年第 4 季	106 年第 1 季	106 年第 2 季
水溫	℃	*	*	28.4	28.6	30.5	26.8	26.1
pH 值	-	*	*	7.7	7.3	7.5	7.6	7.5
濁度	NTU	*	*	1.6	1.9	3.2	8.9	5.6
導電度	µmho/cm	*	*	2680	2330	2350	2310	2280
總溶解固體物	mg/L	1250	*	2300	2100	2040	2110	1890
總硬度	mg/L	750	*	870	1150	995	1030	812
氯鹽	mg/L	625	*	101	38.6	97.8	56.5	66.4
總餘氯	mg/L	*	*	ND<0.04	0.21	ND<0.04	0.06	ND<0.04
硫酸鹽	mg/L	625	*	1670	1130	962	1190	1030
硫化物	mg/L	*	*	ND<0.01	ND<0.007	ND<0.007	ND<0.01	ND<0.015
氨氮	mg/L	0.25	*	2.09	0.75	1.12	1.23	1.5
亞硝酸鹽氮	mg/L	5	10	0.01	<0.01	0.01	0.07	0.11
硝酸鹽氮	mg/L	50	100	0.01	0.06	0.03	0.06	0.06
無機氮含量	mg/L	*	*	2.11	0.81	1.16	1.36	1.67
總含氮量	mg/L	*	*	2.38	0.93	1.93	1.64	1.57
氯鹽	mg/L	4	8	0.33	0.32	0.43	0.41	0.38
鎘	mg/L	0.025	0.05	ND<0.002	<0.001	ND<0.002	ND<0.002	ND<0.002
鉻	mg/L	0.25	0.5	ND<0.002	ND<0.0027	0.003	ND<0.002	0.004
銅	mg/L	5	10	ND<0.005	<0.010	ND<0.005	ND<0.005	ND<0.005
鎳	mg/L	0.5	1	ND<0.003	ND<0.0027	ND<0.0027	ND<0.003	0.004
鉛	mg/L	0.05	0.1	ND<0.005	ND<0.0024	ND<0.0024	0.008	0.007
鋅	mg/L	25	50	0.01	0.04	0.013	0.005	0.006
汞	mg/L	0.01	0.02	0.0007	ND<0.0002	ND<0.0002	ND<0.0003	ND<0.0003
砷	mg/L	0.25	0.5	0.008	0.0142	0.0099	0.0051	0.0086
鐵	mg/L	1.5	*	0.029	0.228	0.173	0.055	0.107
錳	mg/L	0.25	*	1.02	0.295	0.628	0.261	0.207
油脂	mg/L	*	*	3	ND<1.67	2.1	0.3	0.4
總有機碳	mg/L	10	*	2.3	1.4	3	2.2	1.9
總酚	mg/L	0.14	*	ND<0.0021	ND<0.0016	ND<0.0016	ND<0.0021	ND<0.0021
苯	mg/L	0.025	0.05	ND<0.00037	ND<0.00041	ND<0.00041	ND<0.00050	ND<0.00014
甲苯	mg/L	5	10	ND<0.00017	ND<0.00035	ND<0.00035	ND<0.00014	ND<0.00014
二甲苯	mg/L	50	100	ND<0.001	ND<0.00058	ND<0.00058	ND<0.00082	ND<0.00051
乙苯	mg/L	3.5	7	ND<0.00017	ND<0.00037	ND<0.00037	ND<0.00014	ND<0.00016
氯苯	mg/L	0.5	1	ND<0.00155	ND<0.00037	ND<0.00037	ND<0.00161	ND<0.00036
1,4-二氯苯	mg/L	0.375	0.75	ND<0.00036	ND<0.00042	ND<0.00042	ND<0.00055	ND<0.00036
萘	mg/L	0.2	0.4	ND<0.00018	ND<0.00036	ND<0.00036	ND<0.00014	ND<0.00033
氯甲烷	mg/L	0.15	0.3	ND<0.00167	ND<0.00045	ND<0.00045	ND<0.00182	ND<0.00149
二氯甲烷	mg/L	0.025	0.05	ND<0.00037	ND<0.00045	ND<0.00045	ND<0.00065	ND<0.00044
氯仿	mg/L	0.5	1	ND<0.00039	ND<0.0004	ND<0.0004	ND<0.00063	ND<0.00040
1,1-二氯乙烷	mg/L	4.25	8.5	ND<0.0004	ND<0.00045	ND<0.00045	ND<0.00062	ND<0.00036
1,2-二氯乙烷	mg/L	0.025	0.05	ND<0.00017	ND<0.00047	ND<0.00047	ND<0.00016	ND<0.00037
1,1,2-三氯乙烷	mg/L	0.025	0.05	ND<0.00168	ND<0.00046	ND<0.00046	ND<0.00159	ND<0.00035
氯乙烯	mg/L	0.01	0.02	ND<0.00169	ND<0.00046	ND<0.00046	ND<0.00197	ND<0.00164
1,1-二氯乙烯	mg/L	0.035	0.07	ND<0.00161	ND<0.00045	ND<0.00045	ND<0.00196	ND<0.00153
順-1,2-二氯乙烯	mg/L	0.35	0.7	ND<0.00167	ND<0.0004	ND<0.0004	ND<0.00161	ND<0.00035
反-1,2-二氯乙烯	mg/L	0.5	1	ND<0.00037	ND<0.00042	ND<0.00042	ND<0.00065	ND<0.00169
三氯乙烯	mg/L	0.025	0.05	ND<0.00036	ND<0.00038	ND<0.00038	ND<0.00059	ND<0.00175
四氯乙烯	mg/L	0.025	0.05	ND<0.00163	ND<0.00039	ND<0.00039	ND<0.00173	ND<0.00039
四氯化碳	mg/L	0.025	0.05	ND<0.00039	ND<0.00039	ND<0.00039	ND<0.00017	ND<0.00158
總石油碳氫化合物	mg/L	5	10	ND<0.186	ND<0.052	ND<0.052	ND<0.186	ND<0.184
氯化物	mg/L	0.25	0.5	ND<0.002	ND<0.001	ND<0.001	ND<0.002	ND<0.002
甲基第三丁基醚	mg/L	0.5	1	ND<0.0004	ND<0.00042	ND<0.00042	ND<0.00050	ND<0.00134
甲醛	mg/L	*	*	0.00935	<0.00286	0.00446	ND<0.00296	ND<0.00266

註：1.「*」表示法規尚未規定，「-」表示無單位

- 若低於方法偵測極限之測定值以「ND」表示，若高於方法偵測極限(MDL)但低於檢量線最低點濃度時，以『<檢測報告最低位數單位值』表示
- 第二類地下水污染管制標準法源：102.12.18 環署土字第 1020109478 號令發布。
- 第二類地下水污染監測標準法源：102.12.18 環署土字第 1020109443 號令發布。

R-8(4.5 期環評井)歷年之地下水水質與監測標準及管制標準比較

分析項目	單位	監測標準	管制標準	106 年第 3 季	106 年第 4 季	107 年第 1 季	107 年第 2 季	107 年第 3 季
水溫	℃	*	*	30.2	30.2	24.2	30.5	28.3
pH 值	-	*	*	7.5	7.6	7.4	7.6	7.6
濁度	NTU	*	*	5.2	4	32	32	50
導電度	µmho/cm	*	*	2290	2290	2420	2330	2690
總溶解固體物	mg/L	1250	*	2190	2000	2280	1990	2560
總硬度	mg/L	750	*	1110	835	1040	1100	1400
氯鹽	mg/L	625	*	75.6	81.8	78.8	66.1	115
總餘氯	mg/L	*	*	ND<0.04	0.05	ND<0.04	ND<0.04	0.05
硫酸鹽	mg/L	625	*	1210	1210	861	1120	898
硫化物	mg/L	*	*	ND<0.01	ND<0.01	ND<0.01	ND<0.01	ND<0.01
氨氮	mg/L	0.25	*	1.16	2.86	1.92	2.17	0.84
亞硝酸鹽氮	mg/L	5	10	0.08	0.02	0.77	0.02	0.08
硝酸鹽氮	mg/L	50	100	0.04	0.02	0.38	0.07	0.15
無機氮含量	mg/L	*	*	1.28	2.9	3.07	2.26	1.07
總含氮量	mg/L	*	*	1.48	2.93	3.12	2.28	1.59
氟鹽	mg/L	4	8	0.37	0.39	0.5	0.32	0.21
鎘	mg/L	0.025	0.05	ND<0.002	ND<0.002	ND<0.002	ND<0.002	ND<0.002
鉻	mg/L	0.25	0.5	ND<0.002	ND<0.002	ND<0.002	ND<0.002	ND<0.002
銅	mg/L	5	10	ND<0.005	ND<0.005	ND<0.005	ND<0.005	ND<0.005
鎳	mg/L	0.5	1	ND<0.003	ND<0.003	ND<0.003	ND<0.003	ND<0.003
鉛	mg/L	0.05	0.1	ND<0.006	ND<0.006	ND<0.006	ND<0.006	ND<0.006
鋅	mg/L	25	50	0.011	ND<0.003	0.004	0.005	0.02
汞	mg/L	0.01	0.02	ND<0.0003	ND<0.0003	ND<0.0003	ND<0.0003	ND<0.0003
砷	mg/L	0.25	0.5	0.015	0.025	0.0469	0.008	0.0122
鐵	mg/L	1.5	*	0.188	0.151	0.385	0.038	0.077
錳	mg/L	0.25	*	0.492	0.411	0.592	0.377	0.236
油脂	mg/L	*	*	<0.1(0.0)	2	2.6	0.2	1.1
總有機碳	mg/L	10	*	2.1	2.1	2.9	1.6	2.3
總酚	mg/L	0.14	*	ND<0.0021	0.0024	ND<0.0021	ND<0.0021	ND<0.0021
苯	mg/L	0.025	0.05	ND<0.00055	ND<0.00055	ND<0.00014	ND<0.00013	ND<0.00013
甲苯	mg/L	5	10	ND<0.00014	ND<0.00014	ND<0.00014	ND<0.00013	ND<0.00013
二甲苯	mg/L	50	100	ND<0.00082	ND<0.00082	ND<0.00051	ND<0.00049	ND<0.00049
乙苯	mg/L	3.5	7	ND<0.00013	ND<0.00013	ND<0.00016	ND<0.00013	ND<0.00013
氯苯	mg/L	0.5	1	ND<0.00135	ND<0.00135	ND<0.00036	ND<0.00036	ND<0.00036
1,4-二氯苯	mg/L	0.375	0.75	ND<0.00049	ND<0.00049	ND<0.00036	ND<0.00038	ND<0.00038
萘	mg/L	0.2	0.4	ND<0.00019	ND<0.00019	ND<0.00033	ND<0.00035	ND<0.00035
氯甲烷	mg/L	0.15	0.3	ND<0.00152	ND<0.00152	ND<0.00149	ND<0.00134	ND<0.00134
二氯甲烷	mg/L	0.025	0.05	ND<0.00065	ND<0.00065	ND<0.00044	ND<0.00049	ND<0.00049
氯仿	mg/L	0.5	1	ND<0.00063	ND<0.00063	ND<0.00040	ND<0.00039	ND<0.00039
1,1-二氯乙烷	mg/L	4.25	8.5	ND<0.00059	ND<0.00059	ND<0.00036	ND<0.00036	ND<0.00036
1,2-二氯乙烷	mg/L	0.025	0.05	ND<0.00015	ND<0.00015	ND<0.00037	ND<0.00037	ND<0.00037
1,1,2-三氯乙烷	mg/L	0.025	0.05	ND<0.00144	ND<0.00144	ND<0.00035	ND<0.00034	ND<0.00034
氯乙烯	mg/L	0.01	0.02	ND<0.00157	ND<0.00157	ND<0.00164	ND<0.00130	ND<0.00130
1,1-二氯乙烯	mg/L	0.035	0.07	ND<0.00169	ND<0.00169	ND<0.00153	ND<0.00130	ND<0.00130
順-1,2-二氯乙烯	mg/L	0.35	0.7	ND<0.00135	ND<0.00135	ND<0.00035	ND<0.00033	ND<0.00033
反-1,2-二氯乙烯	mg/L	0.5	1	ND<0.00065	ND<0.00065	ND<0.00169	ND<0.00130	ND<0.00130
三氯乙烯	mg/L	0.025	0.05	ND<0.00055	ND<0.00055	ND<0.00175	ND<0.00172	ND<0.00172
四氯乙烯	mg/L	0.025	0.05	ND<0.00139	ND<0.00139	ND<0.00039	ND<0.00040	ND<0.00040
四氯化碳	mg/L	0.025	0.05	ND<0.00015	ND<0.00015	ND<0.00158	ND<0.00118	ND<0.00118
總石油碳氫化合物	mg/L	5	10	ND<0.184	ND<0.184	ND<0.184	ND<0.198	ND<0.198
氫化物	mg/L	0.25	0.5	ND<0.002	ND<0.002	ND<0.002	ND<0.002	ND<0.002
甲基第三丁基醚	mg/L	0.5	1	ND<0.00049	ND<0.00049	ND<0.00134	ND<0.00087	ND<0.00087
甲醛	mg/L	*	*	ND<0.00266	0.00381	0.00298	ND<0.00484	0.00645

註：1.「*」表示法規尚未規定，“-”表示無單位

- 2.若低於方法偵測極限之測定值以「ND」表示，若高於方法偵測極限(MDL)但低於檢量線最低點濃度時，以『<檢測報告最低位數單位值』表示
- 3.第二類地下水污染管制標準法源：102.12.18 環署土字第 1020109478 號令發布。
- 4.第二類地下水污染監測標準法源：102.12.18 環署土字第 1020109443 號令發布。

R-8(4.5 期環評井)歷年之地下水水質與監測標準及管制標準比較

分析項目	單位	監測標準	管制標準	107 年第 4 季	108 年第 1 季	108 年第 2 季	108 年第 3 季	108 年第 4 季
水溫	℃	*	*	30.2	26.2	26.4	29	29.1
pH 值	-	*	*	7.5	7.2	7.5	7.4	7.4
濁度	NTU	*	*	2.9	1	0.6	5.7	6
導電度	umho/cm	*	*	2140	2420	2350	2270	2420
總溶解固體物	mg/L	1250	*	1970	2100	2030	2120	2150
總硬度	mg/L	750	*	1050	1020	1030	1130	1060
氯鹽	mg/L	625	*	42.1	102	89.2	116	48.6
總餘氯	mg/L	*	*	ND<0.04	ND<0.04	ND<0.04	0.16	0.09
硫酸鹽	mg/L	625	*	863	1050	1550	1250	1260
硫化物	mg/L	*	*	ND<0.01	ND<0.01	ND<0.01	0.02	ND<0.0048
氫氣	mg/L	0.25	*	1.3	1.81	1.88	0.88	2.21
亞硝酸鹽氮	mg/L	5	10	0.05	0.01	0.11	<0.01(0.003)	<0.01(0.005)
硝酸鹽氮	mg/L	50	100	0.03	0.05	0.03	3.29	0.02
無機氮含量	mg/L	*	*	1.38	1.87	2.02	<4.18(4.17)	<2.24(2.24)
總含氮量	mg/L	*	*	1.45	2.21	2.04	<4.21(4.20)	<2.81(2.81)
氯鹽	mg/L	4	8	0.33	0.37	0.34	0.33	0.32
鎘	mg/L	0.025	0.05	ND<0.002	ND<0.002	ND<0.002	ND<0.00041	<0.002(0.0005)
鉻	mg/L	0.25	0.5	ND<0.002	ND<0.002	ND<0.002	ND<0.00048	ND<0.00048
銅	mg/L	5	10	ND<0.005	ND<0.005	ND<0.005	ND<0.0009	ND<0.00090
鎳	mg/L	0.5	1	ND<0.003	ND<0.003	ND<0.003	ND<0.0012	ND<0.0012
鉛	mg/L	0.05	0.1	ND<0.006	ND<0.006	ND<0.006	<0.01(0.003)	ND<0.0030
鋅	mg/L	25	50	0.016	0.01	0.011	0.017	0.049
汞	mg/L	0.01	0.02	ND<0.0003	ND<0.0003	ND<0.0003	ND<0.000081	<0.0004(0.0003)
砷	mg/L	0.25	0.5	0.0245	0.0182	0.0456	0.0173	0.0259
鐵	mg/L	1.5	*	0.825	0.555	0.8	0.455	0.438
錳	mg/L	0.25	*	0.642	0.433	0.528	0.48	0.798
油脂	mg/L	*	*	1	0.1	2.2	ND<2	ND<2.0
總有機碳	mg/L	10	*	1.7	2.5	4.3	1.4	1.1
總酚	mg/L	0.14	*	ND<0.0021	ND<0.0021	ND<0.0021	ND<0.0039	ND<0.0042
苯	mg/L	0.025	0.05	ND<0.00013	ND<0.00052	ND<0.00044	ND<0.00030	ND<0.00030
甲苯	mg/L	5	10	ND<0.00013	ND<0.00015	ND<0.00015	ND<0.00026	ND<0.00026
二甲苯	mg/L	50	100	ND<0.00049	ND<0.00081	ND<0.00107	ND<0.00079	ND<0.00079
乙苯	mg/L	3.5	7	ND<0.00013	ND<0.00014	ND<0.00015	ND<0.00029	ND<0.00029
氯苯	mg/L	0.5	1	ND<0.00036	ND<0.00140	ND<0.00177	ND<0.00025	ND<0.00025
1,4-二氯苯	mg/L	0.375	0.75	ND<0.00038	ND<0.00038	ND<0.00034	ND<0.00032	ND<0.00032
萘	mg/L	0.2	0.4	ND<0.00035	ND<0.00018	ND<0.00014	ND<0.00013	<0.00100(0.00003)
氯甲烷	mg/L	0.15	0.3	ND<0.00134	ND<0.00157	ND<0.00184	ND<0.00029	ND<0.00029
二氯甲烷	mg/L	0.025	0.05	ND<0.00049	ND<0.00052	ND<0.00044	ND<0.00055	ND<0.00055
氯仿	mg/L	0.5	1	ND<0.00039	ND<0.00046	ND<0.00041	ND<0.00027	ND<0.00027
1,1-二氯乙烷	mg/L	4.25	8.5	ND<0.00036	ND<0.00042	ND<0.00037	ND<0.00028	ND<0.00028
1,2-二氯乙烷	mg/L	0.025	0.05	ND<0.00037	ND<0.00016	ND<0.00019	ND<0.00020	ND<0.00020
1,1,2-三氯乙烷	mg/L	0.025	0.05	ND<0.00034	ND<0.00165	ND<0.00196	ND<0.00022	ND<0.00022
氯乙烯	mg/L	0.01	0.02	ND<0.00130	ND<0.00155	ND<0.00201	ND<0.00037	ND<0.00037
1,1-二氯乙烯	mg/L	0.035	0.07	ND<0.00130	ND<0.00138	ND<0.00192	ND<0.00037	ND<0.00037
順-1,2-二氯乙烯	mg/L	0.35	0.7	ND<0.00033	ND<0.00156	ND<0.00218	ND<0.00027	ND<0.00027
反-1,2-二氯乙烯	mg/L	0.5	1	ND<0.00130	ND<0.00046	ND<0.00035	ND<0.00029	ND<0.00029
三氯乙烯	mg/L	0.025	0.05	ND<0.00172	ND<0.00037	ND<0.00036	ND<0.00032	ND<0.00032
四氯乙烯	mg/L	0.025	0.05	ND<0.00040	ND<0.00164	ND<0.00202	ND<0.00031	ND<0.00031
四氯化碳	mg/L	0.025	0.05	ND<0.00118	ND<0.00016	ND<0.00016	ND<0.00040	ND<0.00040
總石油碳氫化合物	mg/L	5	10	ND<0.198	ND<0.198	ND<0.205	<0.069(0.052)	<0.084(0.064)
氰化物	mg/L	0.25	0.5	ND<0.002	ND<0.002	ND<0.002	ND<0.00045	<0.004(0.0008)
甲基第三丁基醚	mg/L	0.5	1	ND<0.00087	ND<0.00036	ND<0.00035	ND<0.00022	ND<0.00022
甲醛	mg/L	*	*	0.00656	ND<0.00484	<0.0124(0.0100)	ND<0.00782	ND<0.00782

註：1.「*」表示法規尚未規定，「-」表示無單位

2.若低於方法偵測極限之測定值以「ND」表示，若高於方法偵測極限(MDL)但低於檢量線最低點濃度時，以『<檢測報告最低位數單位值』表示

3.第二類地下水污染管制標準法源：102.12.18 環署土字第 1020109478 號令發布。

4.第二類地下水污染監測標準法源：102.12.18 環署土字第 1020109443 號令發布。

R-8(4.5 期環評井)歷年之地下水水質與監測標準及管制標準比較

分析項目	單位	監測標準	管制標準	109 年第 1 季	109 年第 2 季	109 年第 3 季	109 年第 4 季	110 年第 1 季
水溫	℃	*	*	25	26.3	29.2	29.3	23.5
pH 值	-	*	*	7.3	7.5	7.6	7.8	7.8
濁度	NTU	*	*	14	9	31	28.3	17
導電度	µmho/cm	*	*	2540	2430	2510	2420	2520
總溶解固體物	mg/L	1250	*	2220	2030	2300	2510	931
總硬度	mg/L	750	*	1150	1080	1160	828	1040
氯鹽	mg/L	625	*	54.6	61.2	67	60.3	34.4
總餘氯	mg/L	*	*	0.05	ND<0.019	0.16	0.19	0.15
硫酸鹽	mg/L	625	*	1460	1310	231	281	391
硫化物	mg/L	*	*	<0.02(0.01)	<0.02(0.02)	0.04	0.1	ND<0.015
氫氣	mg/L	0.25	*	1.09	2.01	<0.05(0.04)	1.53	0.12
亞硝酸鹽氮	mg/L	5	10	0.01	<0.01(0.004)	0.02	0.03	ND<0.0019
硝酸鹽氮	mg/L	50	100	0.29	0.02	0.31	0.07	ND<0.0153
無機氮含量	mg/L	*	*	1.39	<2.03	0.37	1.64	0.12
總含氮量	mg/L	*	*	1.47	<2.45	0.42	2.2	0.27
氯鹽	mg/L	4	8	0.3	0.32	0.39	0.48	0.38
鎘	mg/L	0.025	0.05	ND<0.00041	<0.001(0.0003)	ND<0.0013	ND<0.0013	ND<0.0013
鉻	mg/L	0.25	0.5	ND<0.00048	ND<0.00037	<0.010(0.004)	ND<0.0021	ND<0.0021
銅	mg/L	5	10	<0.005(0.002)	ND<0.00053	ND<0.0028	ND<0.0028	ND<0.0028
鎳	mg/L	0.5	1	<0.01(0.002)	<0.005(0.003)	ND<0.0026	ND<0.0026	ND<0.0026
鉛	mg/L	0.05	0.1	ND<0.003	ND<0.0024	ND<0.0019	ND<0.0019	ND<0.0019
鋅	mg/L	25	50	0.01	0.01	0.014	0.022	ND<0.0023
汞	mg/L	0.01	0.02	ND<0.000081	<0.0004(0.0002)	0.0002	<0.0002(0.0001)	ND<0.0001
砷	mg/L	0.25	0.5	0.0095	0.0371	0.0052	0.0106	0.0057
鐵	mg/L	1.5	*	0.157	1.34	0.03	0.361	0.112
錳	mg/L	0.25	*	0.296	0.554	0.167	0.443	0.315
油脂	mg/L	*	*	ND<2.0	ND<2.0	0.5	1.1	ND<0.5
總有機碳	mg/L	10	*	1.6	<2.5(2.1)	1.3	2.9	0.9
總酚	mg/L	0.14	*	ND<0.0039	ND<0.0038	ND<0.0027	ND<0.0027	ND<0.0027
苯	mg/L	0.025	0.05	ND<0.00030	ND<0.00028	ND<0.00019	ND<0.00019	ND<0.00030
甲苯	mg/L	5	10	ND<0.00026	ND<0.00031	ND<0.00020	ND<0.00020	ND<0.00030
二甲苯	mg/L	50	100	ND<0.00079	ND<0.00038	ND<0.00065	ND<0.00065	ND<0.00079
乙苯	mg/L	3.5	7	ND<0.00029	ND<0.00027	ND<0.00022	ND<0.00022	ND<0.00030
氯苯	mg/L	0.5	1	ND<0.00025	ND<0.00025	ND<0.00025	ND<0.00025	ND<0.00033
1,4-二氯苯	mg/L	0.375	0.75	ND<0.00032	ND<0.00027	ND<0.00026	ND<0.00026	ND<0.00030
萘	mg/L	0.2	0.4	ND<0.00013	ND<0.00027	ND<0.00015	ND<0.00015	ND<0.00021
氯甲烷	mg/L	0.15	0.3	ND<0.00029	ND<0.00038	ND<0.00028	ND<0.00028	ND<0.00028
二氯甲烷	mg/L	0.025	0.05	ND<0.00055	ND<0.00041	ND<0.00025	ND<0.00025	ND<0.00032
氯仿	mg/L	0.5	1	ND<0.00027	ND<0.00025	ND<0.00023	ND<0.00023	ND<0.00032
1,1-二氯乙烷	mg/L	4.25	8.5	ND<0.00028	ND<0.00027	ND<0.00022	ND<0.00022	ND<0.00033
1,2-二氯乙烷	mg/L	0.025	0.05	ND<0.00020	ND<0.00027	ND<0.00027	ND<0.00027	ND<0.00034
1,1,2-三氯乙烷	mg/L	0.025	0.05	ND<0.00022	ND<0.00025	ND<0.00027	ND<0.00027	ND<0.00038
氯乙烯	mg/L	0.01	0.02	ND<0.00037	ND<0.00029	ND<0.00020	ND<0.00020	ND<0.00029
1,1-二氯乙烯	mg/L	0.035	0.07	ND<0.00037	ND<0.00029	ND<0.00023	ND<0.00023	ND<0.00031
順-1,2-二氯乙烯	mg/L	0.35	0.7	ND<0.00027	ND<0.00027	ND<0.00033	ND<0.00033	ND<0.00032
反-1,2-二氯乙烯	mg/L	0.5	1	ND<0.00029	ND<0.00025	ND<0.00029	ND<0.00029	ND<0.00031
三氯乙烯	mg/L	0.025	0.05	ND<0.00032	ND<0.00026	ND<0.00019	ND<0.00019	ND<0.00025
四氯乙烯	mg/L	0.025	0.05	ND<0.00031	ND<0.00027	ND<0.00023	ND<0.00023	ND<0.00033
四氯化碳	mg/L	0.025	0.05	ND<0.00040	ND<0.00025	ND<0.00023	ND<0.00023	ND<0.00034
總石油碳氫化合物	mg/L	5	10	<0.055(0.026)	<0.082(0.063)	ND<0.081	ND<0.081	ND<0.081
氰化物	mg/L	0.25	0.5	<0.004(0.001)	ND<0.00048	ND<0.0014	ND<0.0014	ND<0.0014
甲基第三丁基醚	mg/L	0.5	1	ND<0.00022	ND<0.00030	ND<0.00021	ND<0.00021	ND<0.00027
甲醛	mg/L	*	*	ND<0.00782	<0.0286(0.00895)	ND<0.0119	ND<0.0119	ND<0.0119

註：1.「*」表示法規尚未規定，「-」表示無單位

2.若低於方法偵測極限之測定值以「ND」表示，若高於方法偵測極限(MDL)但低於檢量線最低點濃度時，以『<檢測報告最低位數單位值』表示

3.第二類地下水污染管制標準法源：102.12.18 環署土字第 1020109478 號令發布。

4.第二類地下水污染監測標準法源：102.12.18 環署土字第 1020109443 號令發布。

R-8(4.5 期環評井)歷年之地下水水質與監測標準及管制標準比較

分析項目	單位	監測標準	管制標準	110 年第 2 季	110 年第 3 季	110 年第 4 季	111 年第 1 季	111 年第 2 季
水溫	℃	*	*	25.2	32.2	29.7	20.7	26
pH 值	-	*	*	7.7	7.5	7.6	7.7	7.02
濁度	NTU	*	*	19	53	5.3	6.7	7.1
導電度	μmho/cm	*	*	2430	2200	2470	2270	2580
總溶解固體物	mg/L	1250	*	2280	1890	2380	2210	2140
總硬度	mg/L	750	*	1030	859	938	798	985
氯鹽	mg/L	625	*	56.1	43.8	46.3	57.4	56.9
總餘氯	mg/L	*	*	0.17	0.25	0.21	0.23	0.81
硫酸鹽	mg/L	625	*	301	397	432	488	438
硫化物	mg/L	*	*	ND<0.015	ND<0.015	ND<0.015	ND<0.015	ND<0.0158
氯氣	mg/L	0.25	*	ND<0.0203	ND<0.024	ND<0.024	ND<0.024	ND<0.024
亞硝酸鹽氮	mg/L	5	10	ND<0.0016	ND<0.0016	ND<0.0016	ND<0.0016	ND<0.0015
硝酸鹽氮	mg/L	50	100	ND<0.0128	ND<0.0128	ND<0.0128	ND<0.0128	ND<0.0147
無機氮含量	mg/L	*	*	<0.01	<0.01	<0.01	<0.01	<0.01
總含氮量	mg/L	*	*	0.19	0.19	0.18	0.14	0.21
氯鹽	mg/L	4	8	0.3	0.32	0.48	0.42	0.45
鎘	mg/L	0.025	0.05	ND<0.0017	ND<0.0017	ND<0.0017	ND<0.0017	ND<0.0022
銻	mg/L	0.25	0.5	ND<0.0024	ND<0.0024	ND<0.0024	ND<0.0024	ND<0.0031
銅	mg/L	5	10	ND<0.0022	ND<0.0022	ND<0.0022	ND<0.0022	ND<0.0021
鎳	mg/L	0.5	1	ND<0.0021	ND<0.0021	ND<0.0021	ND<0.0021	ND<0.0015
鉛	mg/L	0.05	0.1	ND<0.0020	ND<0.0020	ND<0.0020	ND<0.0020	ND<0.0020
鋅	mg/L	25	50	ND<0.0020	ND<0.0020	ND<0.0020	ND<0.0020	ND<0.0030
汞	mg/L	0.01	0.02	ND<0.0001	ND<0.0001	ND<0.0001	ND<0.0001	<0.0002(0.0001)
砷	mg/L	0.25	0.5	ND<0.00015	<0.0010(0.0002)	<0.0010(0.0002)	ND<0.00015	ND<0.00014
鐵	mg/L	1.5	*	ND<0.0112	ND<0.0112	0.301	ND<0.0112	0.18
錳	mg/L	0.25	*	0.085	0.114	0.131	0.083	0.361
油脂	mg/L	*	*	ND<0.5	ND<0.5	ND<0.5	ND<0.5	ND<0.5
總有機碳	mg/L	10	*	1	0.8	1	1	0.9
總酚	mg/L	0.14	*	ND<0.0035	ND<0.0035	ND<0.0035	ND<0.0035	ND<0.0046
苯	mg/L	0.025	0.05	ND<0.00030	ND<0.00030	ND<0.00030	ND<0.00026	ND<0.00031
甲苯	mg/L	5	10	ND<0.00030	ND<0.00030	<0.00100(0.00034)	ND<0.00029	ND<0.00031
二甲苯	mg/L	50	100	ND<0.00079	ND<0.00079	ND<0.00079	ND<0.00052	ND<0.00076
乙苯	mg/L	3.5	7	ND<0.00030	ND<0.00030	ND<0.00030	ND<0.00020	ND<0.00028
氯苯	mg/L	0.5	1	ND<0.00033	ND<0.00033	ND<0.00033	ND<0.00030	ND<0.00033
1,4-二氯苯	mg/L	0.375	0.75	ND<0.00030	ND<0.00030	ND<0.00030	ND<0.00021	ND<0.00026
萘	mg/L	0.2	0.4	ND<0.00021	ND<0.00021	ND<0.00021	ND<0.00026	ND<0.00021
氯甲烷	mg/L	0.15	0.3	ND<0.00028	ND<0.00028	ND<0.00028	ND<0.00021	ND<0.00030
二氯甲烷	mg/L	0.025	0.05	ND<0.00032	ND<0.00032	ND<0.00032	ND<0.00031	ND<0.00041
氯仿	mg/L	0.5	1	ND<0.00032	ND<0.00032	ND<0.00032	ND<0.00024	ND<0.00032
1,1-二氯乙烷	mg/L	4.25	8.5	ND<0.00033	ND<0.00033	ND<0.00033	ND<0.00023	ND<0.00034
1,2-二氯乙烷	mg/L	0.025	0.05	ND<0.00034	ND<0.00034	ND<0.00034	ND<0.00029	ND<0.00037
1,1,2-三氯乙烷	mg/L	0.025	0.05	ND<0.00038	ND<0.00038	ND<0.00038	ND<0.00020	ND<0.00038
氯乙烯	mg/L	0.01	0.02	ND<0.00029	ND<0.00029	ND<0.00029	ND<0.00023	ND<0.00033
1,1-二氯乙烯	mg/L	0.035	0.07	ND<0.00031	ND<0.00031	ND<0.00031	ND<0.00024	ND<0.00035
順-1,2-二氯乙烯	mg/L	0.35	0.7	ND<0.00032	ND<0.00032	ND<0.00032	ND<0.00029	ND<0.00029
反-1,2-二氯乙烯	mg/L	0.5	1	ND<0.00031	ND<0.00031	ND<0.00031	ND<0.00028	ND<0.00034
三氯乙烯	mg/L	0.025	0.05	ND<0.00025	ND<0.00025	ND<0.00025	ND<0.00021	ND<0.00031
四氯乙烯	mg/L	0.025	0.05	ND<0.00033	ND<0.00033	ND<0.00033	ND<0.00024	ND<0.00036
四氯化碳	mg/L	0.025	0.05	ND<0.00034	ND<0.00034	ND<0.00034	ND<0.00032	ND<0.00037
總石油碳氫化合物	mg/L	5	10	ND<0.073	ND<0.073	ND<0.073	ND<0.073	ND<0.065
氰化物	mg/L	0.25	0.5	ND<0.0014	ND<0.0014	ND<0.0014	ND<0.0014	ND<0.0017
甲基第三丁基醚	mg/L	0.5	1	ND<0.00027	ND<0.00027	ND<0.00027	ND<0.00030	ND<0.00029
甲醛	mg/L	*	*	ND<0.0119	ND<0.0119	ND<0.0119	ND<0.0119	ND<0.0119

註：1.「*」表示法規尚未規定，「-」表示無單位

- 若低於方法偵測極限之測定值以「ND」表示，若高於方法偵測極限(MDL)但低於檢量線最低點濃度時，以「<檢測報告最低位數單位值」表示
- 第二類地下水污染管制標準法源：102.12.18 環署土字第 1020109478 號令發布。
- 第二類地下水污染監測標準法源：102.12.18 環署土字第 1020109443 號令發布。

R-8(4.5 期環評井)歷年之地下水水質與監測標準及管制標準比較

分析項目	單位	監測標準	管制標準	111 年第 3 季	111 年第 4 季	112 年第 1 季
水溫	℃	*	*	31.9	29.2	25.1
pH 值	-	*	*	7.9	7.9	7.8
濁度	NTU	*	*	3.9	6.1	2.9
導電度	µmho/cm	*	*	2520	2440	2250
總溶解固體物	mg/L	1250	*	2090	2390	1870
總硬度	mg/L	750	*	993	936	990
氯鹽	mg/L	625	*	36.1	36.2	37.2
總餘氯	mg/L	*	*	0.47	0.47	0.11
硫酸鹽	mg/L	625	*	326	360	334
硫化物	mg/L	*	*	ND<0.0158	ND<0.0158	ND<0.0158
氫氣	mg/L	0.25	*	ND<0.024	ND<0.024	ND<0.024
亞硝酸鹽氮	mg/L	5	10	ND<0.0015	ND<0.0015	ND<0.0015
硝酸鹽氮	mg/L	50	100	ND<0.0147	ND<0.0147	<0.05(0.0425)
無機氮含量	mg/L	*	*	<0.01	<0.01	0.04
總含氮量	mg/L	*	*	0.15	0.12	0.18
氨鹽	mg/L	4	8	0.33	0.31	0.37
鎘	mg/L	0.025	0.05	ND<0.0022	ND<0.0022	ND<0.0022
銻	mg/L	0.25	0.5	ND<0.0031	ND<0.0031	ND<0.0031
銅	mg/L	5	10	ND<0.0037	ND<0.0037	ND<0.0037
鎳	mg/L	0.5	1	ND<0.0038	ND<0.0038	ND<0.0038
鉛	mg/L	0.05	0.1	ND<0.0020	ND<0.0020	ND<0.0020
鋅	mg/L	25	50	ND<0.0030	ND<0.0030	ND<0.0030
汞	mg/L	0.01	0.02	ND<0.0001	ND<0.0001	ND<0.0001
砷	mg/L	0.25	0.5	<0.0010(0.0002)	ND<0.00014	ND<0.00014
鐵	mg/L	1.5	*	ND<0.0094	ND<0.0094	ND<0.0094
錳	mg/L	0.25	*	0.356	0.345	0.438
油脂	mg/L	*	*	ND<0.5	ND<0.5	ND<0.5
總有機碳	mg/L	10	*	0.9	0.7	0.7
總酚	mg/L	0.14	*	ND<0.0046	ND<0.0046	ND<0.0046
苯	mg/L	0.025	0.05	ND<0.00031	ND<0.00031	ND<0.00031
甲苯	mg/L	5	10	ND<0.00031	ND<0.00031	ND<0.00031
二甲苯	mg/L	50	100	ND<0.00076	ND<0.00076	ND<0.00076
乙苯	mg/L	3.5	7	ND<0.00028	ND<0.00028	ND<0.00028
氯苯	mg/L	0.5	1	ND<0.00033	ND<0.00033	ND<0.00033
1,4-二氯苯	mg/L	0.375	0.75	ND<0.00026	ND<0.00026	ND<0.00026
萘	mg/L	0.2	0.4	ND<0.00021	ND<0.00021	ND<0.00021
氯甲烷	mg/L	0.15	0.3	ND<0.00030	ND<0.00030	ND<0.00030
二氯甲烷	mg/L	0.025	0.05	ND<0.00041	ND<0.00041	ND<0.00041
氯仿	mg/L	0.5	1	ND<0.00032	ND<0.00032	ND<0.00032
1,1-二氯乙烷	mg/L	4.25	8.5	ND<0.00034	ND<0.00034	ND<0.00034
1,2-二氯乙烷	mg/L	0.025	0.05	ND<0.00037	ND<0.00037	ND<0.00037
1,1,2-三氯乙烷	mg/L	0.025	0.05	ND<0.00038	ND<0.00038	ND<0.00038
氯乙烯	mg/L	0.01	0.02	ND<0.00033	ND<0.00033	ND<0.00033
1,1-二氯乙烯	mg/L	0.035	0.07	ND<0.00035	ND<0.00035	ND<0.00035
順-1,2-二氯乙烯	mg/L	0.35	0.7	ND<0.00029	ND<0.00029	ND<0.00029
反-1,2-二氯乙烯	mg/L	0.5	1	ND<0.00034	ND<0.00034	ND<0.00034
三氯乙烯	mg/L	0.025	0.05	ND<0.00031	ND<0.00031	ND<0.00031
四氯乙烯	mg/L	0.025	0.05	ND<0.00036	ND<0.00036	ND<0.00036
四氯化碳	mg/L	0.025	0.05	ND<0.00037	ND<0.00037	ND<0.00037
總石油碳氫化合物	mg/L	5	10	ND<0.065	ND<0.065	ND<0.065
氰化物	mg/L	0.25	0.5	ND<0.0017	ND<0.0017	ND<0.0017
甲基第三丁基醚	mg/L	0.5	1	ND<0.00029	ND<0.00029	ND<0.00029
甲醛	mg/L	*	*	ND<0.0119	ND<0.0119	ND<0.0119

註：1.「*」表示法規尚未規定，「-」表示無單位

- 2.若低於方法偵測極限之測定值以「ND」表示，若高於方法偵測極限(MDL)但低於檢量線最低點濃度時，以『<檢測報告最低位數單位值』表示
- 3.第二類地下水污染管制標準法源：102.12.18 環署土字第 1020109478 號令發布。
- 4.第二類地下水污染監測標準法源：102.12.18 環署土字第 1020109443 號令發布。

C-1 歷年之地下水水質與監測標準及管制標準比較

分析項目	單位	監測標準	管制標準	104 年第 4 季	105 年第 1 季	105 年第 2 季	105 年第 3 季	105 年第 4 季	106 年第 1 季
水溫	℃	*	*	27.6	23.9	28.3	29.8	29.1	25.7
pH 值	-	*	*	7	6.8	7	7	7.5	7
溶氧	mg/L	*	*	0.7	0.9	0.3	0.8	0.2	<0.1(0.02)
氧化還原電位	mV	*	*	-82.3	227.5	96.4	188.7	50.2	135.6
濁度	NTU	*	*	0.8	0.85	0.2	1.3	0.55	0.3
導電度	μmho/cm	*	*	1290	1400	995	969	961	1100
總溶解固體物	mg/L	1250	*	785	956	662	630	558	641
總硬度	mg/L	750	*	573	616	433	405	372	459
氯鹽	mg/L	625	*	101	108	62.7	51.7	571	71.4
總餘氯	mg/L	*	*	0.07	0.07	ND<0.04	ND<0.04	ND<<0.04	0.15
硫酸鹽	mg/L	625	*	92.6	107	86.6	64.2	51.7	81.5
硫化物	mg/L	*	*	ND<0.01	ND<0.01	ND<0.01	ND<0.01	ND<0.007	ND<0.01
氫氣	mg/L	0.25	*	1.24	1.56	1.06	0.09	0.04	1.02
亞硝酸鹽氮	mg/L	5	10	0.02	0.01	ND<0.001	0.01	ND<0.001	1.49
硝酸鹽氮	mg/L	50	100	16.1	16	5.66	7.03	6.61	6.1
無機氮含量	mg/L	*	*	17.4	17.6	6.72	7.13	6.65	8.61
總含氮量	mg/L	*	*	17.6	18.5	6.72	7.37	6.98	8.93
氯鹽	mg/L	4	8	0.2	0.17	0.22	0.41	1.46	0.27
鎘	mg/L	0.025	0.05	ND<0.002	ND<0.002	ND<0.002	ND<0.002	ND<0.0003	ND<0.002
鉻	mg/L	0.25	0.5	0.003	ND<0.002	ND<0.002	ND<0.002	ND<0.0027	ND<0.002
銅	mg/L	5	10	0.025	ND<0.005	ND<0.005	ND<0.005	ND<0.0024	ND<0.005
鎳	mg/L	0.5	1	0.017	0.003	ND<0.003	ND<0.003	ND<0.0027	ND<0.003
鉛	mg/L	0.05	0.1	ND<0.006	ND<0.006	ND<0.005	ND<0.005	ND<0.0024	0.009
鋅	mg/L	25	50	0.035	0.009	0.013	0.019	0.015	0.008
汞	mg/L	0.01	0.02	ND<0.0003	ND<0.0003	ND<0.0003	ND<0.0003	ND<0.0002	ND<0.0003
砷	mg/L	0.25	0.5	0.0005	0.0006	0.0012	0.001	0.0007	0.0012
鐵	mg/L	1.5	*	0.062	0.018	0.028	0.031	0.031	0.037
錳	mg/L	0.25	*	0.138	0.203	0.102	0.127	0.099	0.363
油脂	mg/L	*	*	0.6	10	1.3	0.4	0.6	0.4
總有機碳	mg/L	10	*	3.6	3.6	2.2	2.9	3.2	2.7
2,4,5-三氯酚	mg/L	1.85	3.7	ND<0.00145	ND<0.00145	ND<0.00145	ND<0.00145	ND<0.00145	ND<0.00145
2,4,6-三氯酚	mg/L	0.05	0.1	ND<0.00135	ND<0.00135	ND<0.00135	ND<0.00135	ND<0.00135	ND<0.00135
五氯酚	mg/L	0.04	0.08	ND<0.00144	ND<0.00144	ND<0.00144	ND<0.00144	ND<0.00144	ND<0.00144
苯	mg/L	0.025	0.05	ND<0.0016	ND<0.00160	ND<0.00037	ND<0.00037	ND<0.00050	ND<0.00050
甲苯	mg/L	5	10	ND<0.00141	ND<0.00141	ND<0.00017	ND<0.00017	ND<0.00014	ND<0.00014
二甲苯	mg/L	50	100	ND<0.002	ND<0.00200	ND<0.001	ND<0.001	ND<0.00082	ND<0.00082
乙苯	mg/L	3.5	7	ND<0.00144	ND<0.00144	ND<0.00017	ND<0.00017	ND<0.00014	ND<0.00014
氯苯	mg/L	0.5	1	ND<0.00153	ND<0.00153	ND<0.00155	ND<0.00155	ND<0.00161	ND<0.00161
1,4-二氯苯	mg/L	0.375	0.75	ND<0.00152	ND<0.00152	ND<0.00036	ND<0.00036	ND<0.00055	ND<0.00055
萘	mg/L	0.2	0.4	ND<0.00153	ND<0.00153	ND<0.00018	ND<0.00018	ND<0.00014	ND<0.00014
氯甲烷	mg/L	0.15	0.3	ND<0.00155	ND<0.00155	ND<0.00167	ND<0.00167	ND<0.00182	ND<0.00182
二氯甲烷	mg/L	0.025	0.05	ND<0.00169	ND<0.00169	ND<0.00037	ND<0.00037	ND<0.00065	ND<0.00065
氯仿	mg/L	0.5	1	ND<0.00153	ND<0.00153	ND<0.00039	ND<0.00039	ND<0.00063	ND<0.00063
1,1-二氯乙烷	mg/L	4.25	8.5	ND<0.00152	ND<0.00152	ND<0.0004	ND<0.0004	ND<0.00062	ND<0.00062
1,2-二氯乙烷	mg/L	0.025	0.05	ND<0.00165	ND<0.00165	ND<0.00017	ND<0.00017	ND<0.00016	ND<0.00016
1,1,2-三氯乙烷	mg/L	0.025	0.05	ND<0.00159	ND<0.00159	ND<0.00168	ND<0.00168	ND<0.00159	ND<0.00159
氯乙烯	mg/L	0.01	0.02	ND<0.00171	ND<0.00171	ND<0.00169	ND<0.00169	ND<0.00197	ND<0.00197
1,1-二氯乙烯	mg/L	0.035	0.07	ND<0.00166	ND<0.00166	ND<0.00161	ND<0.00161	ND<0.00196	ND<0.00196
順-1,2-二氯乙烯	mg/L	0.35	0.7	ND<0.00174	ND<0.00174	ND<0.00167	ND<0.00167	ND<0.00161	ND<0.00161
反-1,2-二氯乙烯	mg/L	0.5	1	ND<0.00171	ND<0.00171	ND<0.00037	ND<0.00037	ND<0.00065	ND<0.00065
三氯乙烯	mg/L	0.025	0.05	ND<0.00147	ND<0.00147	ND<0.00036	ND<0.00036	ND<0.00059	ND<0.00059
四氯乙烯	mg/L	0.025	0.05	ND<0.00158	ND<0.00158	ND<0.00163	ND<0.00163	ND<0.00173	ND<0.00173
四氯化碳	mg/L	0.025	0.05	ND<0.00169	ND<0.00169	ND<0.00039	ND<0.00039	ND<0.00017	ND<0.00017
總石油碳氫化合物	mg/L	5	10	ND<0.171	ND<0.171	ND<0.186	ND<0.152	ND<0.186	ND<0.186
氯化物	mg/L	0.25	0.5	ND<0.002	ND<0.002	ND<0.002	ND<0.002	ND<0.002	ND<0.002
甲基第三丁基醚	mg/L	0.5	1	ND<0.00142	ND<0.00142	ND<0.0004	ND<0.0004	ND<0.00050	ND<0.00050
甲醛	mg/L	*	*	ND<0.00294	0.00348	ND<0.00296	0.0108	ND<0.00296	0.00432

註：1.「*」表示法規尚未規定，“-”表示無單位

- 2.若低於方法偵測極限之測定值以「ND」表示，若高於方法偵測極限(MDL)但低於檢量線最低點濃度時，以『<檢測報告最低位數單位值』表示
- 3.第二類地下水污染管制標準法源：102.12.18 環署土字第 1020109478 號令發布。
- 4.第二類地下水污染監測標準法源：102.12.18 環署土字第 1020109443 號令發布。

C-1 歷年之地下水水質與監測標準及管制標準比較

分析項目	單位	監測標準	管制標準	106年第2季	106年第3季	106年第4季	107年第1季	107年第2季	107年第3季
水溫	℃	*	*	27.4	29.4	29.6	20.9	25.4	26.9
pH值	-	*	*	7.5	7	7.7	7.7	7.2	7
溶氧	mg/L	*	*	3.4	0.4	1.3	0.7	0.1	<0.1(0.0)
氧化還原電位	mV	*	*	40	210.1	-61.4	209.1	31.4	192
濁度	NTU	*	*	0.4	0.4	0.45	2.5	1.7	1.4
導電度	µmho/cm	*	*	529	793	443	502	831	554
總溶解固體物	mg/L	1250	*	332	406	302	280	530	345
總硬度	mg/L	750	*	243	340	241	272	395	246
氯鹽	mg/L	625	*	16.8	44.4	4.6	14.6	27.2	54.4
總餘氯	mg/L	*	*	0.07	ND<0.04	ND<0.04	ND<0.04	ND<0.04	ND<0.04
硫酸鹽	mg/L	625	*	71	68.7	108	116	117	52
硫化物	mg/L	*	*	ND<0.005	0.03	ND<0.01	ND<0.01	ND<0.01	ND<0.01
氨氮	mg/L	0.25	*	0.69	0.08	0.09	0.05	4.66	0.13
亞硝酸鹽氮	mg/L	5	10	<0.01	0.01	ND<0.001	ND<0.001	0.01	0.09
硝酸鹽氮	mg/L	50	100	1.38	4.52	0.42	0.44	1.01	3.8
無機氮含量	mg/L	*	*	2.07	4.61	0.51	0.49	5.68	4.02
總含氮量	mg/L	*	*	2.7	4.93	0.57	0.58	6.36	4.65
氯鹽	mg/L	4	8	0.23	0.28	0.14	0.23	0.15	0.23
鎘	mg/L	0.025	0.05	ND<0.0003	ND<0.002	ND<0.002	ND<0.002	ND<0.002	ND<0.002
鉻	mg/L	0.25	0.5	ND<0.0027	ND<0.002	ND<0.002	ND<0.002	ND<0.002	0.006
銅	mg/L	5	10	0.024	ND<0.005	ND<0.005	ND<0.005	ND<0.005	ND<0.005
鎳	mg/L	0.5	1	ND<0.0027	ND<0.003	ND<0.003	0.004	ND<0.003	ND<0.003
鉛	mg/L	0.05	0.1	ND<0.0024	0.008	0.007	ND<0.006	0.007	ND<0.006
鋅	mg/L	25	50	0.081	0.004	0.004	0.004	0.065	0.009
汞	mg/L	0.01	0.02	ND<0.0002	ND<0.0003	ND<0.0003	ND<0.0003	ND<0.0003	ND<0.0003
砷	mg/L	0.25	0.5	0.0014	0.001	0.0018	0.0019	0.0045	0.0016
鐵	mg/L	1.5	*	0.022	0.025	0.099	0.027	0.177	0.031
錳	mg/L	0.25	*	0.005	0.026	0.014	ND<0.002	0.13	0.007
油脂	mg/L	*	*	ND<1.65	5.5	1.8	3.2	1.6	1.6
總有機碳	mg/L	10	*	0.7	2	1.9	2.4	1	2.1
2,4,5-三氯酚	mg/L	1.85	3.7	ND<0.00331	ND<0.00198	ND<0.00198	ND<0.00198	ND<0.00150	ND<0.00150
2,4,6-三氯酚	mg/L	0.05	0.1	ND<0.00314	ND<0.00191	ND<0.00191	ND<0.00191	ND<0.00156	ND<0.00156
五氯酚	mg/L	0.04	0.08	ND<0.00319	ND<0.00173	ND<0.00173	ND<0.00173	ND<0.00162	ND<0.00162
苯	mg/L	0.025	0.05	ND<0.00043	ND<0.00055	ND<0.00055	ND<0.00014	ND<0.00013	ND<0.00013
甲苯	mg/L	5	10	ND<0.00040	ND<0.00014	ND<0.00014	ND<0.00014	ND<0.00013	ND<0.00013
二甲苯	mg/L	50	100	ND<0.00062	ND<0.00082	ND<0.00082	0.00146	ND<0.00049	ND<0.00049
乙苯	mg/L	3.5	7	ND<0.00042	ND<0.00013	ND<0.00013	ND<0.00016	ND<0.00013	ND<0.00013
氯苯	mg/L	0.5	1	ND<0.00040	ND<0.00135	ND<0.00135	ND<0.00036	ND<0.00036	ND<0.00036
1,4-二氯苯	mg/L	0.375	0.75	ND<0.00046	ND<0.00049	ND<0.00049	ND<0.00036	ND<0.00038	ND<0.00038
萘	mg/L	0.2	0.4	ND<0.00038	ND<0.00019	ND<0.00019	ND<0.00033	ND<0.00035	ND<0.00035
氯甲烷	mg/L	0.15	0.3	ND<0.00044	ND<0.00152	ND<0.00152	ND<0.00149	ND<0.00134	ND<0.00134
二氯甲烷	mg/L	0.025	0.05	ND<0.00046	ND<0.00065	ND<0.00065	ND<0.00044	ND<0.00049	ND<0.00049
氯仿	mg/L	0.5	1	ND<0.00045	ND<0.00063	ND<0.00063	ND<0.00040	ND<0.00039	ND<0.00039
1,1-二氯乙烷	mg/L	4.25	8.5	ND<0.00044	ND<0.00059	ND<0.00059	ND<0.00036	ND<0.00036	ND<0.00036
1,2-二氯乙烷	mg/L	0.025	0.05	ND<0.00043	ND<0.00015	ND<0.00015	ND<0.00037	ND<0.00037	ND<0.00037
1,1,2-三氯乙烷	mg/L	0.025	0.05	ND<0.00048	ND<0.00144	ND<0.00144	ND<0.00035	ND<0.00034	ND<0.00034
氯乙烯	mg/L	0.01	0.02	ND<0.00046	ND<0.00157	ND<0.00157	ND<0.00164	ND<0.00130	ND<0.00130
1,1-二氯乙烯	mg/L	0.035	0.07	ND<0.00043	ND<0.00169	ND<0.00169	ND<0.00153	ND<0.00130	ND<0.00130
順-1,2-二氯乙烯	mg/L	0.35	0.7	ND<0.00042	ND<0.00135	ND<0.00135	ND<0.00035	ND<0.00033	ND<0.00033
反-1,2-二氯乙烯	mg/L	0.5	1	ND<0.00043	ND<0.00065	ND<0.00065	ND<0.00169	ND<0.00130	ND<0.00130
三氯乙烯	mg/L	0.025	0.05	ND<0.00043	ND<0.00055	ND<0.00055	ND<0.00175	ND<0.00172	ND<0.00172
四氯乙烯	mg/L	0.025	0.05	ND<0.00038	ND<0.00139	ND<0.00139	ND<0.00039	ND<0.00040	ND<0.00040
四氯化碳	mg/L	0.025	0.05	ND<0.00040	ND<0.00015	ND<0.00015	ND<0.00158	ND<0.00118	ND<0.00118
總石油碳氫化合物	mg/L	5	10	ND<0.030	ND<0.184	ND<0.184	ND<0.184	ND<0.198	ND<0.198
氯化物	mg/L	0.25	0.5	ND<0.058	ND<0.002	ND<0.002	ND<0.002	ND<0.002	ND<0.002
甲基第三丁基醚	mg/L	0.5	1	ND<0.00044	ND<0.00049	ND<0.00049	ND<0.00134	ND<0.00087	ND<0.00087
甲醛	mg/L	*	*	<0.005772	ND<0.00266	0.00294	ND<0.00266	0.0207	ND<0.00484

註：1.「*」表示法規尚未規定，“-”表示無單位

- 2.若低於方法偵測極限之測定值以「ND」表示，若高於方法偵測極限(MDL)但低於檢量線最低點濃度時，以『<檢測報告最低位數單位值』表示
- 3.第二類地下水污染管制標準法源：102.12.18 環署土字第 1020109478 號令發布。
- 4.第二類地下水污染監測標準法源：102.12.18 環署土字第 1020109443 號令發布。

C-1 歷年之地下水水質與監測標準及管制標準比較

分析項目	單位	監測標準	管制標準	107年第4季	108年第1季	108年第2季	108年第3季	108年第4季	109年第1季
水溫	°C	*	*	27.6	26.1	27.3	28.1	29.6	22.4
pH值	-	*	*	6.9	6.9	7.8	7.1	7	7.8
溶氧	mg/L	*	*	0.3	<0.1(0.01)	<0.1(0.05)	1.3	1	2.6
氧化還原電位	mV	*	*	214.1	66.2	137.2	83.2	83	127
濁度	NTU	*	*	0.4	1.5	3	0.55	0.2	1.2
導電度	umho/cm	*	*	972	1420	502	983	618	544
總溶解固體物	mg/L	1250	*	634	872	371	706	395	395
總硬度	mg/L	750	*	398	423	251	392	294	251
氯鹽	mg/L	625	*	68.6	115	8.4	70.1	19.5	7.05
總餘氯	mg/L	*	*	0.13	0.07	ND<0.04	ND<0.019	ND<0.019	ND<0.019
硫酸鹽	mg/L	625	*	54.5	130	126	94.4	76.3	117
硫化物	mg/L	*	*	ND<0.01	ND<0.01	ND<0.01	<0.02(0.01)	<0.02(0.01)	<0.02(0.01)
氨氮	mg/L	0.25	*	0.11	1.76	0.1	<0.02(0.02)	0.29	0.02
亞硝酸鹽氮	mg/L	5	10	0.03	0.01	0.01	<0.01(0.003)	0.03	<0.01(0.006)
硝酸鹽氮	mg/L	50	100	8.01	3.69	1.07	11.9	2.24	2.16
無機氮含量	mg/L	*	*	8.15	5.46	1.2	11.9	2.56	2.19
總含氮量	mg/L	*	*	8.13	5.46	1.87	12	2.6	2.29
氯鹽	mg/L	4	8	0.21	0.16	0.15	0.28	0.19	0.12
鎘	mg/L	0.025	0.05	ND<0.002	ND<0.002	ND<0.00017	ND<0.00041	ND<0.00041	ND<0.00041
鉻	mg/L	0.25	0.5	ND<0.002	ND<0.002	ND<0.002	ND<0.00048	ND<0.00048	<0.005(0.001)
銅	mg/L	5	10	ND<0.005	ND<0.005	ND<0.005	ND<0.00090	ND<0.00090	<0.005(0.002)
鎳	mg/L	0.5	1	ND<0.003	ND<0.003	ND<0.003	<0.01(0.002)	ND<0.0012	<0.01(0.005)
鉛	mg/L	0.05	0.1	ND<0.006	ND<0.006	0.001	ND<0.0030	<0.01(0.004)	ND<0.003
鋅	mg/L	25	50	0.007	0.011	0.015	0.015	0.012	0.009
汞	mg/L	0.01	0.02	ND<0.0003	ND<0.0003	ND<0.0003	ND<0.000081	ND<0.000081	ND<0.000081
砷	mg/L	0.25	0.5	0.0011	0.0074	0.0172	0.0012	0.0014	0.0014
鐵	mg/L	1.5	*	0.012	0.08	0.54	<0.01(0.007)	0.051	0.176
錳	mg/L	0.25	*	0.059	0.127	0.095	<0.01(0.006)	0.033	0.02
油脂	mg/L	*	*	<0.1	0.4	0.2	ND<2.0	ND<2.0	ND<2.0
總有機碳	mg/L	10	*	1.5	1.4	0.6	0.7	0.6	0.9
2,4,5-三氯酚	mg/L	1.85	3.7	ND<0.00150	ND<0.00150	ND<0.00197	ND<0.00039	ND<0.00039	ND<0.00039
2,4,6-三氯酚	mg/L	0.05	0.1	ND<0.00156	ND<0.00156	ND<0.00205	ND<0.00038	ND<0.00038	ND<0.00038
五氯酚	mg/L	0.04	0.08	ND<0.00162	ND<0.00162	ND<0.00152	ND<0.00042	ND<0.00042	ND<0.00042
苯	mg/L	0.025	0.05	ND<0.00013	ND<0.00013	ND<0.00044	ND<0.00011	ND<0.00011	ND<0.00011
甲苯	mg/L	5	10	ND<0.00013	ND<0.00013	ND<0.00015	ND<0.00022	<0.001(0.00040)	ND<0.00022
二甲苯	mg/L	50	100	ND<0.00049	ND<0.00049	ND<0.00107	ND<0.00016	ND<0.00016	ND<0.00016
乙苯	mg/L	3.5	7	ND<0.00013	ND<0.00013	ND<0.00015	ND<0.00011	ND<0.00011	ND<0.00011
氯苯	mg/L	0.5	1	ND<0.00036	ND<0.00036	ND<0.00177	ND<0.00010	ND<0.00010	ND<0.00010
1,4-二氯苯	mg/L	0.375	0.75	ND<0.00038	ND<0.00038	ND<0.00034	ND<0.00011	ND<0.00011	ND<0.00011
萘	mg/L	0.2	0.4	ND<0.00035	ND<0.00035	ND<0.00014	ND<0.00020	ND<0.00020	ND<0.00020
氯甲烷	mg/L	0.15	0.3	ND<0.00134	ND<0.00134	ND<0.00184	ND<0.00080	ND<0.00080	ND<0.00080
二氯甲烷	mg/L	0.025	0.05	ND<0.00049	ND<0.00049	ND<0.00044	<0.0005(0.00026)	ND<0.00015	ND<0.00015
氯仿	mg/L	0.5	1	ND<0.00039	ND<0.00039	ND<0.00041	ND<0.00011	ND<0.00011	ND<0.00011
1,1-二氯乙烷	mg/L	4.25	8.5	ND<0.00036	ND<0.00036	ND<0.00037	ND<0.00070	ND<0.00070	ND<0.00070
1,2-二氯乙烷	mg/L	0.025	0.05	ND<0.00037	ND<0.00037	ND<0.00019	ND<0.00011	ND<0.00011	ND<0.00011
1,1,2-三氯乙烷	mg/L	0.025	0.05	ND<0.00034	ND<0.00034	ND<0.00196	ND<0.00013	ND<0.00013	ND<0.00013
氯乙烯	mg/L	0.01	0.02	ND<0.00130	ND<0.00130	ND<0.00201	ND<0.00078	ND<0.00078	ND<0.00078
1,1-二氯乙烯	mg/L	0.035	0.07	ND<0.00130	ND<0.00130	ND<0.00192	ND<0.00011	ND<0.00011	ND<0.00011
順-1,2-二氯乙烯	mg/L	0.35	0.7	ND<0.00033	ND<0.00033	ND<0.00218	ND<0.00012	ND<0.00012	ND<0.00012
反-1,2-二氯乙烯	mg/L	0.5	1	ND<0.00130	ND<0.00130	ND<0.00035	ND<0.00011	ND<0.00011	ND<0.00011
三氯乙烯	mg/L	0.025	0.05	ND<0.00172	ND<0.00172	ND<0.00036	ND<0.00010	ND<0.00010	ND<0.00010
四氯乙烯	mg/L	0.025	0.05	ND<0.00040	ND<0.00040	ND<0.00202	ND<0.00013	ND<0.00013	ND<0.00013
四氯化碳	mg/L	0.025	0.05	ND<0.00118	ND<0.00118	ND<0.00016	ND<0.00012	ND<0.00012	ND<0.00012
總石油碳氫化合物	mg/L	5	10	ND<0.198	ND<0.198	ND<0.205	<0.055(0.022)	0.045	<0.055(0.030)
氰化物	mg/L	0.25	0.5	ND<0.002	ND<0.002	ND<0.002	<0.004(0.001)	ND<0.00045	<0.004(0.0010)
甲基第三丁基醚	mg/L	0.5	1	ND<0.00087	ND<0.00087	ND<0.00035	ND<0.00010	ND<0.00010	<0.001(0.00021)
甲醛	mg/L	*	*	ND<0.00484	ND<0.00484	ND<0.00414	<0.286(0.00906)	<0.286(0.00878)	ND<0.00782

註：1.「*」表示法規尚未規定，“-”表示無單位

2.若低於方法偵測極限之測定值以「ND」表示，若高於方法偵測極限(MDL)但低於檢量線最低點濃度時，以『<檢測報告最低位數單位值』表示

3.第二類地下水污染管制標準法源：102.12.18 環署土字第 1020109478 號令發布。

4.第二類地下水污染監測標準法源：102.12.18 環署土字第 1020109443 號令發布。

C-1 歷年之地下水水質與監測標準及管制標準比較

分析項目	單位	監測標準	管制標準	109年第2季	109年第3季	109年第4季	110年第1季	110年第2季	110年第3季
水溫	°C	*	*	24.8	29	29.2	27.6	26	30.1
pH 值	-	*	*	7	7.2	7.3	7.9	7.8	7.5
溶氧	mg/L	*	*	1	2.2	3	2.4	3.5	1.8
氧化還原電位	mV	*	*	125.6	95.3	130.8	141	180.6	149.8
濁度	NTU	*	*	0.3	0.45	0.6	7.9	0.25	0.2
導電度	µmho/cm	*	*	707	731	971	608	590	873
總溶解固體物	mg/L	1250	*	448	479	538	406	410	548
總硬度	mg/L	750	*	327	339	386	290	273	366
氯鹽	mg/L	625	*	17.3	35.7	41.7	5.26	36	20.5
總餘氯	mg/L	*	*	ND<0.019	0.06	0.04	ND<0.018	0.08	0.05
硫酸鹽	mg/L	625	*	102	55.5	77	114	145	42.9
硫化物	mg/L	*	*	<0.02(0.01)	<0.02(0.01)	<0.02(0.01)	<0.02(0.007)	<0.02(0.01)	0.03
氨氮	mg/L	0.25	*	0.05	<0.02(0.0133)	0.07	<0.02(0.02)	0.03	<0.02(0.0073)
亞硝酸鹽氮	mg/L	5	10	<0.01(0.004)	<0.01(0.006)	<0.01(0.005)	<0.01(0.007)	<0.01(0.002)	<0.01(0.001)
硝酸鹽氮	mg/L	50	100	1.48	3.59	3.13	1.09	0.9	1.4
無機氮含量	mg/L	*	*	1.53	3.61	3.2	<1.12(1.12)	0.93	1.41
總含氮量	mg/L	*	*	1.64	3.72	3.28	1.27	1.06	1.51
氟鹽	mg/L	4	8	0.17	0.18	0.31	0.12	0.14	0.22
鎘	mg/L	0.025	0.05	ND<0.00019	<0.001(0.0002)	<0.001(0.0002)	<0.001(0.0004)	<0.001(0.0003)	ND<0.00037
鎘	mg/L	0.25	0.5	ND<0.00037	ND<0.00037	ND<0.00037	ND<0.00037	ND<0.00054	ND<0.00054
銅	mg/L	5	10	ND<0.00053	ND<0.00053	<0.0025(0.002)	ND<0.00049	ND<0.0011	<0.0025(0.001)
鎳	mg/L	0.5	1	ND<0.00087	<0.005(0.002)	<0.005(0.002)	ND<0.00095	<0.005(0.001)	ND<0.0014
鉛	mg/L	0.05	0.1	ND<0.0024	ND<0.0024	ND<0.0024	<0.005(0.003)	ND<0.0032	ND<0.0032
鋅	mg/L	25	50	0.005	0.013	0.015	0.009	0.016	0.011
汞	mg/L	0.01	0.02	ND<0.000084	<0.0004(0.0002)	ND<0.000084	<0.0004(0.0001)	<0.0004(0.0001)	ND<0.000094
砷	mg/L	0.25	0.5	0.0021	0.0032	0.0022	0.0575	0.0027	0.0033
鐵	mg/L	1.5	*	0.016	0.065	0.087	1.41	0.054	0.056
錳	mg/L	0.25	*	0.026	0.071	0.274	0.147	0.066	0.016
油脂	mg/L	*	*	ND<2.0	ND<2.0)	ND<2.0	ND<2.0	ND<2.0	ND<2.0
總有機碳	mg/L	10	*	0.6	1.2	1	0.8	1.2	0.5
2,4,5-三氯酚	mg/L	1.85	3.7	ND<0.00051	ND<0.00051	ND<0.00051	ND<0.00051	ND<0.00051	ND<0.00051
2,4,6-三氯酚	mg/L	0.05	0.1	ND<0.00038	ND<0.00038	ND<0.00038	ND<0.00056	ND<0.00056	ND<0.00056
五氯酚	mg/L	0.04	0.08	ND<0.00073	ND<0.00073	ND<0.00073	ND<0.00043	ND<0.00043	ND<0.00043
苯	mg/L	0.025	0.05	ND<0.00028	ND<0.00028	ND<0.00028	ND<0.00027	ND<0.00027	ND<0.00027
甲苯	mg/L	5	10	<0.001(0.00033)	ND<0.00031	ND<0.00031	ND<0.00029	ND<0.00029	ND<0.00029
二甲苯	mg/L	50	100	ND<0.00038	ND<0.00038	ND<0.00038	ND<0.00043	ND<0.00043	ND<0.00043
乙苯	mg/L	3.5	7	ND<0.00027	ND<0.00027	ND<0.00027	ND<0.00028	ND<0.00028	ND<0.00028
氯苯	mg/L	0.5	1	ND<0.00025	ND<0.00025	ND<0.00025	ND<0.00029	ND<0.00029	ND<0.00029
1,4-二氯苯	mg/L	0.375	0.75	ND<0.00027	ND<0.00027	ND<0.00027	ND<0.00038	ND<0.00038	ND<0.00038
萘	mg/L	0.2	0.4	ND<0.00027	ND<0.00027	ND<0.00027	ND<0.00037	ND<0.00037	ND<0.00037
氯甲烷	mg/L	0.15	0.3	ND<0.00038	ND<0.00038	ND<0.00038	ND<0.0003	ND<0.00030	ND<0.00030
二氯甲烷	mg/L	0.025	0.05	ND<0.00041	ND<0.00041	ND<0.00041	ND<0.00038	ND<0.00038	ND<0.00038
氯仿	mg/L	0.5	1	ND<0.00025	ND<0.00025	ND<0.00025	ND<0.00029	ND<0.00029	ND<0.00029
1,1-二氯乙烷	mg/L	4.25	8.5	ND<0.00027	ND<0.00027	ND<0.00027	ND<0.00028	ND<0.00028	ND<0.00028
1,2-二氯乙烷	mg/L	0.025	0.05	ND<0.00027	ND<0.00027	ND<0.00027	ND<0.0003	ND<0.00030	ND<0.00030
1,1,2-三氯乙烷	mg/L	0.025	0.05	ND<0.00025	ND<0.00025	ND<0.00025	ND<0.00033	ND<0.00033	ND<0.00033
氯乙烯	mg/L	0.01	0.02	ND<0.00029	ND<0.00029	ND<0.00029	ND<0.00023	ND<0.00023	ND<0.00023
1,1-二氯乙烯	mg/L	0.035	0.07	ND<0.00029	ND<0.00029	ND<0.00029	ND<0.00023	ND<0.00023	ND<0.00023
順-1,2-二氯乙烯	mg/L	0.35	0.7	ND<0.00027	ND<0.00027	ND<0.00027	ND<0.00026	ND<0.00026	ND<0.00026
反-1,2-二氯乙烯	mg/L	0.5	1	ND<0.00025	ND<0.00025	ND<0.00025	ND<0.00027	ND<0.00027	ND<0.00027
三氯乙烯	mg/L	0.025	0.05	ND<0.00026	ND<0.00026	ND<0.00026	ND<0.00025	ND<0.00025	ND<0.00025
四氯乙烯	mg/L	0.025	0.05	ND<0.00027	ND<0.00027	ND<0.00027	ND<0.00027	ND<0.00027	ND<0.00027
四氯化碳	mg/L	0.025	0.05	ND<0.00025	ND<0.00025	ND<0.00025	ND<0.00027	ND<0.00027	ND<0.00027
總石油碳氫化合物	mg/L	5	10	<0.069(0.049)	<0.034(0.025)	0.044	0.046	<0.076(0.063)	0.042
氰化物	mg/L	0.25	0.5	ND<0.00048	ND<0.00048	<0.004(0.0018)	ND<0.00053	ND<0.00053	ND<0.00053
甲基第三丁基醚	mg/L	0.5	1	ND<0.0003	ND<0.0003	ND<0.0003	ND<0.00024	ND<0.00024	ND<0.00024
甲醛	mg/L	*	*	<0.0286(0.00867)	<0.0286(0.00638)	<0.0286(0.0111)	ND<0.00625	<0.0286(0.00740)	<0.0286(0.00723)

註：1.「*」表示法規尚未規定，“”表示無單位

- 2.若低於方法偵測極限之測定值以「ND」表示，若高於方法偵測極限(MDL)但低於檢量線最低點濃度時，以『<檢測報告最低位數單位值』表示
- 3.第二類地下水污染管制標準法源：102.12.18 環署土字第 1020109478 號令發布。
- 4.第二類地下水污染監測標準法源：102.12.18 環署土字第 1020109443 號令發布。

C-1 歷年之地下水水質與監測標準及管制標準比較

分析項目	單位	監測標準	管制標準	110年第4季	111年第1季	111年第2季	111年第3季	111年第4季	112年第1季
水溫	°C	*	*	26	25.3	26.8	28.5	26.9	25.8
pH值	-	*	*	7.8	7.1	7.7	7.1	7.6	7.1
溶氧	mg/L	*	*	3.5	0.3	5.3	0.8	2.6	1.2
氧化還原電位	mV	*	*	180.6	81.7	91.5	143	76.5	35
濁度	NTU	*	*	0.25	0.15	0.35	0.15	0.25	1.2
導電度	µmho/cm	*	*	590	1210	484	910	1000	960
總溶解固體物	mg/L	1250	*	410	818	319	576	650	662
總硬度	mg/L	750	*	273	557	228	376	436	426
氯鹽	mg/L	625	*	36	93.9	4.74	57.7	48.4	50
總餘氯	mg/L	*	*	0.08	ND<0.018	0.03	ND<0.020	2.2	ND<0.020
硫酸鹽	mg/L	625	*	145	82.4	122	66.1	79.1	110
硫化物	mg/L	*	*	<0.02(0.01)	<0.02(0.01)	<0.02(0.019)	<0.02(0.0084)	ND(<0.0025)	ND<0.0025
氨氮	mg/L	0.25	*	0.03	0.92	0.03	0.05	2.78	6.12
亞硝酸鹽氮	mg/L	5	10	<0.01(0.002)	0.03	<0.01(0.003)	ND<0.0010	<0.01(0.002)	0.1
硝酸鹽氮	mg/L	50	100	0.9	3.69	0.54	5.6	5.2	2.01
無機氮含量	mg/L	*	*	0.93	4.64	0.57	5.65	7.98	2.11
總含氮量	mg/L	*	*	1.06	4.67	0.65	5.73	8.51	9.23
氟鹽	mg/L	4	8	0.14	0.24	0.13	0.31	0.28	0.24
鎘	mg/L	0.025	0.05	<0.001(0.0003)	ND<0.0009	ND<0.00037	<0.002(0.000)	ND(<0.00037)	ND<0.00037
鎘	mg/L	0.25	0.5	ND<0.00054	ND<0.00054	ND<0.00056	ND<0.00056	ND(<0.00056)	ND<0.00056
銅	mg/L	5	10	ND<0.0011	ND<0.0011	ND<0.0011	ND<0.0011	ND(<0.0011)	ND<0.0011
鎳	mg/L	0.5	1	<0.005(0.001)	ND<0.0014	ND<0.0017	ND<0.0017	ND(<0.0017)	<0.010(0.002)
鉛	mg/L	0.05	0.1	ND<0.0032	ND<0.0032	ND<0.0031	ND<0.0031	ND(<0.0031)	ND<0.0031
鋅	mg/L	25	50	0.016	0.013	<0.005(0.004)	0.009	0.01	<0.005(0.004)
汞	mg/L	0.01	0.02	<0.0004(0.0001)	<0.0004(0.0001)	ND<0.00011	ND<0.00011	ND(<0.00011)	ND<0.00011
砷	mg/L	0.25	0.5	0.0027	0.0018	0.001	0.0012	0.0017	0.007
鐵	mg/L	1.5	*	0.054	0.014	ND<0.0016	0.03	<0.01(0.006)	0.012
錳	mg/L	0.25	*	0.066	0.109	<0.01(0.008)	0.041	<0.01(0.007)	0.087
油脂	mg/L	*	*	ND<2.0	ND<2.0	ND<2.0	ND<2.0	ND(<2.0)	ND(<2.0)
總有機碳	mg/L	10	*	1.2	0.9	0.5	0.6	0.8	5.2
2,4,5-三氯酚	mg/L	1.85	3.7	ND<0.00051	ND<0.00051	ND<0.00037	ND<0.00037	ND(<0.00037)	ND<0.00037
2,4,6-三氯酚	mg/L	0.05	0.1	ND<0.00056	ND<0.00056	ND<0.00057	ND<0.00057	ND(<0.00057)	ND<0.00057
五氯酚	mg/L	0.04	0.08	ND<0.00043	ND<0.00043	ND<0.00041	ND<0.00041	ND(<0.00041)	ND<0.00041
苯	mg/L	0.025	0.05	ND<0.00027	ND<0.00027	ND<0.00023	ND<0.00023	ND(<0.00023)	ND<0.00023
甲苯	mg/L	5	10	ND<0.00029	<0.001(0.00031)	ND<0.00025	<0.001(0.0005)	ND(<0.00025)	ND<0.00025
二甲苯	mg/L	50	100	ND<0.00043	ND<0.00043	ND<0.00036	ND<0.00036	ND(<0.00036)	ND<0.00036
乙苯	mg/L	3.5	7	ND<0.00028	ND<0.00028	ND<0.00023	ND<0.00023	ND(<0.00023)	ND<0.00023
氯苯	mg/L	0.5	1	ND<0.00029	ND<0.00029	ND<0.00027	ND<0.00027	ND(<0.00027)	ND<0.00027
1,4-二氯苯	mg/L	0.375	0.75	ND<0.00038	ND<0.00038	ND<0.00041	ND<0.00041	ND(<0.00041)	ND<0.00041
萘	mg/L	0.2	0.4	ND<0.00037	ND<0.00037	ND<0.00039	ND<0.00039	ND(<0.00039)	ND<0.00039
氯甲烷	mg/L	0.15	0.3	ND<0.00030	ND<0.00030	ND<0.00027	ND<0.00027	ND(<0.00027)	ND<0.00027
二氯甲烷	mg/L	0.025	0.05	ND<0.00038	ND<0.00038	ND<0.00038	ND<0.00038	ND(<0.00038)	ND<0.00038
氯仿	mg/L	0.5	1	ND<0.00029	ND<0.00029	ND<0.00025	ND<0.00025	ND(<0.00025)	ND<0.00025
1,1-二氯乙烷	mg/L	4.25	8.5	ND<0.00028	ND<0.00028	ND<0.00022	ND<0.00022	ND(<0.00022)	ND<0.00022
1,2-二氯乙烷	mg/L	0.025	0.05	ND<0.00030	ND<0.00030	ND<0.00027	ND<0.00027	ND(<0.00027)	ND<0.00027
1,1,2-三氯乙烷	mg/L	0.025	0.05	ND<0.00033	ND<0.00033	ND<0.00033	ND<0.00033	ND(<0.00033)	ND<0.00033
氯乙烯	mg/L	0.01	0.02	ND<0.00023	ND<0.00023	ND<0.00022	ND<0.00022	ND(<0.00022)	ND<0.00022
1,1-二氯乙烯	mg/L	0.035	0.07	ND<0.00023	ND<0.00023	ND<0.00021	ND<0.00021	ND(<0.00021)	ND<0.00021
順-1,2-二氯乙烯	mg/L	0.35	0.7	ND<0.00026	ND<0.00026	ND<0.00020	ND<0.00020	ND(<0.00020)	ND<0.00020
反-1,2-二氯乙烯	mg/L	0.5	1	ND<0.00027	ND<0.00027	ND<0.00028	ND<0.00028	ND(<0.00028)	ND<0.00028
三氯乙烯	mg/L	0.025	0.05	ND<0.00025	ND<0.00025	ND<0.00021	ND<0.00021	ND(<0.00021)	ND<0.00021
四氯乙烯	mg/L	0.025	0.05	ND<0.00027	ND<0.00027	ND<0.00020	ND<0.00020	ND(<0.00020)	ND<0.00020
四氯化碳	mg/L	0.025	0.05	ND<0.00027	ND<0.00027	ND<0.00022	ND<0.00022	ND(<0.00022)	ND<0.00022
總石油碳氫化合物	mg/L	5	10	<0.076(0.063)	<0.038(0.029)	<0.062(0.042)	<0.055(0.027)	<0.056(0.037)	0.239
氯化物	mg/L	0.25	0.5	ND<0.00053	<0.004(0.0012)	ND<0.00052	ND<0.00052	ND(<0.00052)	ND<0.00052
甲基第三丁基醚	mg/L	0.5	1	ND<0.00024	ND<0.00024	ND<0.00021	ND<0.00021	ND(<0.00021)	ND<0.00021
甲醛	mg/L	*	*	<0.0286(0.00740)	<0.0286(0.00692)	<0.0286(0.00759)	<0.0286(0.0227)	<0.0286(0.0227)	ND(<0.00628)

註：1.「*」表示法規尚未規定，「-」表示無單位

2.若低於方法偵測極限之測定值以「ND」表示，若高於方法偵測極限(MDL)但低於檢量線最低點濃度時，以「<檢測報告最低位數單位值」表示

3.第二類地下水污染管制標準法源：102.12.18 環署土字第 1020109478 號令發布。

4.第二類地下水污染監測標準法源：102.12.18 環署土字第 1020109443 號令發布。

EVA-1 歷年之地下水水質與監測標準及管制標準比較

分析項目	單位	監測標準	管制標準	104 年第 4 季	105 年第 1 季	105 年第 2 季	105 年第 3 季	105 年第 4 季	106 年第 1 季
水溫	℃	*	*	27.4	23.7	29.4	30	28.6	24.3
pH 值	-	*	*	7.5	7.5	7.4	7.3	7.3	7.3
溶氧	mg/L	*	*	0.2	0.2	<0.1(0.04)	0.1	<0.1(0.04)	<0.1(0.04)
氧化還原電位	mV	*	*	59.7	-2.7	107.5	52.7	-68.1	-12
濁度	NTU	*	*	1.4	5.2	6.3	3.5	2.4	14
導電度	µmho/cm	*	*	675	655	800	814	721	965
總溶解固體物	mg/L	1250	*	352	435	534	536	427	539
總硬度	mg/L	750	*	301	265	319	326	275	372
氯鹽	mg/L	625	*	42.8	39.6	61.2	46.7	43.7	76.4
總餘氯	mg/L	*	*	0.05	0.18	0.19	ND<0.04	ND<<0.04	0.57
硫酸鹽	mg/L	625	*	50.6	67.5	90.9	87.7	72.5	115
硫化物	mg/L	*	*	ND<0.01	ND<0.01	ND<0.01	ND<0.01	ND<0.007	ND<0.01
氫氣	mg/L	0.25	*	0.05	0.03	0.04	0.13	0.07	0.04
亞硝酸鹽氮	mg/L	5	10	0.05	0.04	0.02	0.06	0.05	ND<0.001
硝酸鹽氮	mg/L	50	100	1.17	1.32	0.89	1.35	1.14	1.22
無機氮含量	mg/L	*	*	1.27	1.39	0.95	1.54	1.26	1.26
總含氮量	mg/L	*	*	1.88	1.68	1.29	1.88	1.91	1.69
氯鹽	mg/L	4	8	0.4	0.38	0.31	0.39	0.42	0.34
鎘	mg/L	0.025	0.05	ND<0.002	ND<0.002	ND<0.002	ND<0.002	ND<0.0003	ND<0.002
鉻	mg/L	0.25	0.5	ND<0.002	ND<0.002	ND<0.002	ND<0.002	ND<0.0027	ND<0.002
銅	mg/L	5	10	ND<0.005	ND<0.005	ND<0.005	ND<0.005	ND<0.0024	ND<0.005
鎳	mg/L	0.5	1	ND<0.002	0.003	ND<0.003	ND<0.003	0.004	0.005
鉛	mg/L	0.05	0.1	ND<0.006	ND<0.006	ND<0.005	ND<0.005	ND<0.0024	0.008
鋅	mg/L	25	50	0.006	0.009	0.007	0.021	0.019	2.56
汞	mg/L	0.01	0.02	ND<0.0003	ND<0.0003	ND<0.0003	ND<0.0003	ND<0.0002	ND<0.0003
砷	mg/L	0.25	0.5	0.077	0.0054	0.0136	0.0252	0.0389	0.0045
鐵	mg/L	1.5	*	0.216	0.03	1.24	1.98	2.7	0.046
錳	mg/L	0.25	*	0.175	0.158	0.272	0.219	0.214	0.048
油脂	mg/L	*	*	2.2	4.4	1.6	0.5	0.4	0.4
總有機碳	mg/L	10	*	1.8	1.7	4.4	2.6	3.2	2.5
2,4,5-三氯酚	mg/L	1.85	3.7	ND<0.00145	ND<0.00145	ND<0.00145	ND<0.00145	ND<0.00145	ND<0.00145
2,4,6-三氯酚	mg/L	0.05	0.1	ND<0.00135	ND<0.00135	ND<0.00135	ND<0.00135	ND<0.00135	ND<0.00135
五氯酚	mg/L	0.04	0.08	ND<0.00144	ND<0.00144	ND<0.00144	ND<0.00144	ND<0.00144	ND<0.00144
苯	mg/L	0.025	0.05	ND<0.0016	ND<0.00160	ND<0.00037	ND<0.00037	ND<0.00050	ND<0.00050
甲苯	mg/L	5	10	ND<0.00141	ND<0.00141	ND<0.00017	ND<0.00017	ND<0.00014	ND<0.00014
二甲苯	mg/L	50	100	ND<0.002	ND<0.00200	ND<0.001	ND<0.001	ND<0.00082	ND<0.00082
乙苯	mg/L	3.5	7	ND<0.00144	ND<0.00144	ND<0.00017	ND<0.00017	ND<0.00014	ND<0.00014
氯苯	mg/L	0.5	1	ND<0.00153	ND<0.00153	ND<0.00155	ND<0.00155	ND<0.00161	ND<0.00161
1,4-二氯苯	mg/L	0.375	0.75	ND<0.00152	ND<0.00152	ND<0.00036	ND<0.00036	ND<0.00055	ND<0.00055
萘	mg/L	0.2	0.4	ND<0.00153	ND<0.00153	ND<0.00018	ND<0.00018	ND<0.00014	ND<0.00014
氯甲烷	mg/L	0.15	0.3	ND<0.00155	ND<0.00155	ND<0.00167	ND<0.00167	ND<0.00182	ND<0.00182
二氯甲烷	mg/L	0.025	0.05	ND<0.00169	ND<0.00169	ND<0.00037	ND<0.00037	ND<0.00065	ND<0.00065
氯仿	mg/L	0.5	1	ND<0.00153	ND<0.00153	ND<0.00039	ND<0.00039	ND<0.00063	ND<0.00063
1,1-二氯乙烷	mg/L	4.25	8.5	ND<0.00152	ND<0.00152	ND<0.0004	ND<0.0004	ND<0.00062	ND<0.00062
1,2-二氯乙烷	mg/L	0.025	0.05	ND<0.00165	ND<0.00165	ND<0.00017	ND<0.00017	ND<0.00016	ND<0.00016
1,1,2-三氯乙烷	mg/L	0.025	0.05	ND<0.00159	ND<0.00159	ND<0.00168	ND<0.00168	ND<0.00159	ND<0.00159
氯乙烯	mg/L	0.01	0.02	ND<0.00171	ND<0.00171	ND<0.00169	ND<0.00169	ND<0.00197	ND<0.00197
1,1-二氯乙烯	mg/L	0.035	0.07	ND<0.00166	ND<0.00166	ND<0.00161	ND<0.00161	ND<0.00196	ND<0.00196
順-1,2-二氯乙烯	mg/L	0.35	0.7	ND<0.00174	ND<0.00174	ND<0.00167	ND<0.00167	ND<0.00161	ND<0.00161
反-1,2-二氯乙烯	mg/L	0.5	1	ND<0.00171	ND<0.00171	ND<0.00037	ND<0.00037	ND<0.00065	ND<0.00065
三氯乙烯	mg/L	0.025	0.05	ND<0.00147	ND<0.00147	ND<0.00036	ND<0.00036	ND<0.00059	ND<0.00059
四氯乙烯	mg/L	0.025	0.05	ND<0.00158	ND<0.00158	ND<0.00163	ND<0.00163	ND<0.00173	ND<0.00173
四氯化碳	mg/L	0.025	0.05	ND<0.00169	ND<0.00169	ND<0.00039	ND<0.00039	ND<0.00017	ND<0.00017
總石油碳氫化合物	mg/L	5	10	ND<0.171	ND<0.171	ND<0.186	ND<0.152	ND<0.186	ND<0.186
氯化物	mg/L	0.25	0.5	ND<0.002	ND<0.002	ND<0.002	ND<0.002	ND<0.002	ND<0.002
甲基第三丁基醚	mg/L	0.5	1	ND<0.00142	ND<0.00142	ND<0.0004	ND<0.0004	ND<0.00050	ND<0.00050
甲醛	mg/L	*	*	0.0104	0.0039	0.0137	0.00381	ND<0.00296	0.00335

註：1.「*」表示法規尚未規定，“-”表示無單位

2.若低於方法偵測極限之測定值以「ND」表示，若高於方法偵測極限(MDL)但低於檢量線最低點濃度時，以「<檢測報告最低位數單位值」表示

3.第二類地下水污染管制標準法源：102.12.18 環署土字第 1020109478 號令發布。

4.第二類地下水污染監測標準法源：102.12.18 環署土字第 1020109443 號令發布。

EVA-1 歷年之地下水水質與監測標準及管制標準比較

分析項目	單位	監測標準	管制標準	106 年第 2 季	106 年第 3 季	106 年第 4 季	107 年第 1 季	107 年第 2 季	107 年第 3 季
水溫	℃	*	*	25.6	27	29.2	26.1	25.3	27.3
pH 值	-	*	*	7.3	7.4	7.4	7.2	7.4	7.3
溶氧	mg/L	*	*	<0.1(0.04)	<0.1(0.0)	0.1	<0.1(0.03)	0.1	<0.1(0.01)
氧化還原電位	mV	*	*	-12.2	-50.6	-75.5	167.2	151.7	83.9
濁度	NTU	*	*	8.6	25	4.6	7.5	9.4	1
導電度	µmho/cm	*	*	982	914	586	837	793	633
總溶解固體物	mg/L	1250	*	596	560	350	506	486	372
總硬度	mg/L	750	*	380	266	334	308	293	252
氯鹽	mg/L	625	*	106	69.6	39.5	72.5	59.9	61.6
總餘氯	mg/L	*	*	0.5	0.29	ND<0.04	0.31	0.14	ND<0.04
硫酸鹽	mg/L	625	*	125	67.4	49.5	81.5	70.6	55.4
硫化物	mg/L	*	*	ND<0.015	ND<0.01	ND<0.01	ND<0.01	ND<0.01	ND<0.01
氫氣	mg/L	0.25	*	0.06	0.09	0.05	0.03	0.04	0.06
亞硝酸鹽氮	mg/L	5	10	0.02	0.05	0.04	ND<0.001	0.03	0.05
硝酸鹽氮	mg/L	50	100	1.06	0.96	0.59	0.66	0.6	1.2
無機氮含量	mg/L	*	*	1.14	1.1	0.68	0.69	0.67	1.31
總含氮量	mg/L	*	*	1.54	1.77	1.01	1.06	1.16	1.69
氯鹽	mg/L	4	8	0.31	0.33	0.33	0.36	0.27	0.35
鎘	mg/L	0.025	0.05	ND<0.002	ND<0.002	ND<0.002	ND<0.002	ND<0.002	ND<0.002
鉻	mg/L	0.25	0.5	0.01	ND<0.002	0.022	ND<0.002	ND<0.002	ND<0.002
銅	mg/L	5	10	ND<0.005	ND<0.005	ND<0.005	ND<0.005	ND<0.005	ND<0.005
鎳	mg/L	0.5	1	0.005	ND<0.003	ND<0.003	ND<0.003	ND<0.003	ND<0.003
鉛	mg/L	0.05	0.1	0.007	0.007	0.007	ND<0.006	ND<0.006	ND<0.006
鋅	mg/L	25	50	0.008	ND<0.003	ND<0.003	0.007	0.038	0.007
汞	mg/L	0.01	0.02	ND<0.0003	ND<0.0003	ND<0.0003	ND<0.0003	ND<0.0003	ND<0.0003
砷	mg/L	0.25	0.5	0.0054	0.0066	0.0059	0.0049	0.0052	0.0069
鐵	mg/L	1.5	*	0.132	0.052	0.034	0.07	0.09	0.053
錳	mg/L	0.25	*	0.254	0.203	0.143	0.187	0.178	0.144
油脂	mg/L	*	*	0.4	0.4	0.6	2.2	1.4	1
總有機碳	mg/L	10	*	2.3	1.5	1.6	1.3	1.6	1.4
2,4,5-三氯酚	mg/L	1.85	3.7	ND<0.00198	ND<0.00198	ND<0.00198	ND<0.00198	ND<0.00150	ND<0.00150
2,4,6-三氯酚	mg/L	0.05	0.1	ND<0.00191	ND<0.00191	ND<0.00191	ND<0.00191	ND<0.00156	ND<0.00156
五氯酚	mg/L	0.04	0.08	ND<0.00173	ND<0.00173	ND<0.00173	ND<0.00173	ND<0.00162	ND<0.00162
苯	mg/L	0.025	0.05	ND<0.00014	ND<0.00055	ND<0.00055	ND<0.00014	ND<0.00013	ND<0.00013
甲苯	mg/L	5	10	ND<0.00014	ND<0.00014	ND<0.00014	ND<0.00014	ND<0.00013	ND<0.00013
二甲苯	mg/L	50	100	ND<0.00051	ND<0.00082	ND<0.00082	ND<0.00051	ND<0.00049	ND<0.00049
乙苯	mg/L	3.5	7	ND<0.00016	ND<0.00013	ND<0.00013	ND<0.00016	ND<0.00013	ND<0.00013
氯苯	mg/L	0.5	1	ND<0.00036	ND<0.00135	ND<0.00135	ND<0.00036	ND<0.00036	ND<0.00036
1,4-二氯苯	mg/L	0.375	0.75	ND<0.00036	ND<0.00049	ND<0.00049	ND<0.00036	ND<0.00038	ND<0.00038
萘	mg/L	0.2	0.4	ND<0.00033	ND<0.00019	ND<0.00019	ND<0.00033	ND<0.00035	ND<0.00035
氯甲烷	mg/L	0.15	0.3	ND<0.00149	ND<0.00152	ND<0.00152	ND<0.00149	ND<0.00134	ND<0.00134
二氯甲烷	mg/L	0.025	0.05	ND<0.00044	ND<0.00065	ND<0.00065	ND<0.00044	ND<0.00049	ND<0.00049
氯仿	mg/L	0.5	1	ND<0.00040	ND<0.00063	ND<0.00063	ND<0.00040	ND<0.00039	ND<0.00039
1,1-二氯乙烷	mg/L	4.25	8.5	ND<0.00036	ND<0.00059	ND<0.00059	ND<0.00036	ND<0.00036	ND<0.00036
1,2-二氯乙烷	mg/L	0.025	0.05	ND<0.00037	ND<0.00015	ND<0.00015	ND<0.00037	ND<0.00037	ND<0.00037
1,1,2-三氯乙烷	mg/L	0.025	0.05	ND<0.00035	ND<0.00144	ND<0.00144	ND<0.00035	ND<0.00034	ND<0.00034
氯乙烯	mg/L	0.01	0.02	ND<0.00164	ND<0.00157	ND<0.00157	ND<0.00164	ND<0.00130	ND<0.00130
1,1-二氯乙烯	mg/L	0.035	0.07	ND<0.00153	ND<0.00169	ND<0.00169	ND<0.00153	ND<0.00130	ND<0.00130
順-1,2-二氯乙烯	mg/L	0.35	0.7	ND<0.00035	ND<0.00135	ND<0.00135	ND<0.00035	ND<0.00033	ND<0.00033
反-1,2-二氯乙烯	mg/L	0.5	1	ND<0.00169	ND<0.00065	ND<0.00065	ND<0.00169	ND<0.00130	ND<0.00130
三氯乙烯	mg/L	0.025	0.05	ND<0.00175	ND<0.00055	ND<0.00055	ND<0.00175	ND<0.00172	ND<0.00172
四氯乙烯	mg/L	0.025	0.05	ND<0.00039	ND<0.00139	ND<0.00139	ND<0.00039	ND<0.00040	ND<0.00040
四氯化碳	mg/L	0.025	0.05	ND<0.00158	ND<0.00015	ND<0.00015	ND<0.00158	ND<0.00118	ND<0.00118
總石油碳氫化合物	mg/L	5	10	ND<0.184	ND<0.184	ND<0.184	ND<0.184	ND<0.198	ND<0.198
氯化物	mg/L	0.25	0.5	ND<0.002	ND<0.002	ND<0.002	ND<0.002	ND<0.002	ND<0.002
甲基第三丁基醚	mg/L	0.5	1	ND<0.00134	ND<0.00049	ND<0.00049	ND<0.00134	ND<0.00087	ND<0.00087
甲醛	mg/L	*	*	0.0041	0.00285	ND<0.00266	0.00295	0.00568	ND<0.00484

註：1.「*」表示法規尚未規定，“-”表示無單位

2.若低於方法偵測極限之測定值以「ND」表示，若高於方法偵測極限(MDL)但低於檢量線最低點濃度時，以『<檢測報告最低位數單位值』表示

3.第二類地下水污染管制標準法源：102.12.18 環署土字第 1020109478 號令發布。

4.第二類地下水污染監測標準法源：102.12.18 環署土字第 1020109443 號令發布。

EVA-1 歷年之地下水水質與監測標準及管制標準比較

分析項目	單位	監測標準	管制標準	107年第四季	108年第一季	108年第二季	108年第三季	108年第四季	109年第一季
水溫	°C	*	*	28.2	25.4	25.8	28.5	28.4	24.8
pH 值	-	*	*	7.2	7.3	7	7.74	7.4	7.5
溶氧	mg/L	*	*	0.1	0.1	<0.1(0.02)	1.29	0.3	1.03
氧化還原電位	mV	*	*	33.8	85.4	62.6	72.8	136	148.2
濁度	NTU	*	*	2.7	8.8	7.2	5.1	1.8	25
導電度	µmho/cm	*	*	687	760	633	210	215	469
總溶解固體物	mg/L	1250	*	472	528	689	628	642	390
總硬度	mg/L	750	*	258	277	257	291	271	237
氯鹽	mg/L	625	*	46.3	54.2	114	31.4	26.2	29.9
總餘氯	mg/L	*	*	0.08	0.43	ND<0.04	ND<0.02	0.07	0.09
硫酸鹽	mg/L	625	*	62.7	76.8	54.8	62.8	49.2	115
硫化物	mg/L	*	*	ND<0.01	ND<0.01	ND<0.01	0.29	0.05	0.19
氨氮	mg/L	0.25	*	0.03	0.02	0.04	0.07	0.12	0.09
亞硝酸鹽氮	mg/L	5	10	0.05	ND<0.001	0.02	0.06	0.06	ND<0.0019
硝酸鹽氮	mg/L	50	100	0.74	0.89	0.5	1.13	0.93	1.75
無機氮含量	mg/L	*	*	0.82	0.91	0.56	1.26	1.13	1.84
總含氮量	mg/L	*	*	1.09	1.36	1.05	1.3	1.2	2.09
氯鹽	mg/L	4	8	0.28	0.3	0.29	0.33	0.25	0.3
鎘	mg/L	0.025	0.05	ND<0.002	ND<0.002	ND<0.002	ND<0.0021	ND<0.0019	ND<0.0019
鉻	mg/L	0.25	0.5	ND<0.002	ND<0.002	ND<0.002	ND<0.0019	ND<0.0024	ND<0.0024
銅	mg/L	5	10	ND<0.005	ND<0.005	ND<0.005	ND<0.0022	ND<0.0018	ND<0.0018
鎳	mg/L	0.5	1	ND<0.003	ND<0.003	ND<0.003	ND<0.0022	ND<0.0022	ND<0.0022
鉛	mg/L	0.05	0.1	ND<0.006	ND<0.006	ND<0.006	ND<0.0037	ND<0.0020	ND<0.0020
鋅	mg/L	25	50	0.006	0.015	0.011	<0.015(0.008)	<0.015(0.005)	<0.015(0.005)
汞	mg/L	0.01	0.02	ND<0.0003	ND<0.0003	ND<0.0003	<0.0002(0.0002)	ND<0.0001	ND<0.0001
砷	mg/L	0.25	0.5	0.0049	0.0039	0.005	0.0294	0.0015	0.0598
鐵	mg/L	1.5	*	0.035	0.027	0.024	0.286	0.367	0.24
錳	mg/L	0.25	*	0.173	0.018	0.139	0.204	0.258	0.086
油脂	mg/L	*	*	1.2	0.7	3	1	ND<0.5	0.7
總有機碳	mg/L	10	*	1.2	0.8	1	0.9	1.1	<0.5(0.5)
2,4,5-三氯酚	mg/L	1.85	3.7	ND<0.00150	ND<0.00150	ND<0.00197	ND<0.00076	ND<0.00076	ND<0.00076
2,4,6-三氯酚	mg/L	0.05	0.1	ND<0.00156	ND<0.00156	ND<0.00205	ND<0.00060	ND<0.00060	ND<0.00060
五氯酚	mg/L	0.04	0.08	ND<0.00162	ND<0.00162	ND<0.00152	ND<0.00058	ND<0.00058	ND<0.00058
苯	mg/L	0.025	0.05	ND<0.00013	ND<0.00052	ND<0.00044	ND<0.00026	ND<0.00026	ND<0.00026
甲苯	mg/L	5	10	ND<0.00013	ND<0.00015	ND<0.00015	ND<0.00027	ND<0.00027	ND<0.00027
二甲苯	mg/L	50	100	ND<0.00049	ND<0.00081	ND<0.00107	ND<0.00062	ND<0.00062	ND<0.00062
乙苯	mg/L	3.5	7	ND<0.00013	ND<0.00014	ND<0.00015	ND<0.00024	ND<0.00024	ND<0.00024
氯苯	mg/L	0.5	1	ND<0.00036	ND<0.00140	ND<0.00177	ND<0.00030	ND<0.00030	ND<0.00030
1,4-二氯苯	mg/L	0.375	0.75	ND<0.00038	ND<0.00038	ND<0.00034	ND<0.00024	ND<0.00024	ND<0.00024
萘	mg/L	0.2	0.4	ND<0.00035	ND<0.00018	ND<0.00014	ND<0.00027	ND<0.00027	ND<0.00027
氯甲烷	mg/L	0.15	0.3	ND<0.00134	ND<0.00157	ND<0.00184	ND<0.00023	ND<0.00023	ND<0.00023
二氯甲烷	mg/L	0.025	0.05	ND<0.00049	ND<0.00052	ND<0.00044	ND<0.00030	ND<0.00030	ND<0.00030
氯仿	mg/L	0.5	1	ND<0.00039	ND<0.00046	ND<0.00041	ND<0.00026	ND<0.00026	ND<0.00026
1,1-二氯乙烷	mg/L	4.25	8.5	ND<0.00036	ND<0.00042	ND<0.00037	ND<0.00026	ND<0.00026	ND<0.00026
1,2-二氯乙烷	mg/L	0.025	0.05	ND<0.00037	ND<0.00016	ND<0.00019	ND<0.00024	ND<0.00024	ND<0.00024
1,1,2-三氯乙烷	mg/L	0.025	0.05	ND<0.00034	ND<0.00165	ND<0.00196	ND<0.00026	ND<0.00026	ND<0.00026
氯乙烯	mg/L	0.01	0.02	ND<0.00130	ND<0.00155	ND<0.00201	ND<0.00030	ND<0.00030	ND<0.00030
1,1-二氯乙烯	mg/L	0.035	0.07	ND<0.00130	ND<0.00138	ND<0.00192	ND<0.00028	ND<0.00028	ND<0.00028
順-1,2-二氯乙烯	mg/L	0.35	0.7	ND<0.00033	ND<0.00156	ND<0.00218	ND<0.00027	ND<0.00027	ND<0.00027
反-1,2-二氯乙烯	mg/L	0.5	1	ND<0.00130	ND<0.00046	ND<0.00035	ND<0.00027	ND<0.00027	ND<0.00027
三氯乙烯	mg/L	0.025	0.05	ND<0.00172	ND<0.00037	ND<0.00036	ND<0.00024	ND<0.00024	ND<0.00024
四氯乙烯	mg/L	0.025	0.05	ND<0.00040	ND<0.00164	ND<0.00202	ND<0.00028	ND<0.00028	ND<0.00028
四氯化碳	mg/L	0.025	0.05	ND<0.00118	ND<0.00016	ND<0.00016	ND<0.00032	ND<0.00032	ND<0.00032
總石油碳氫化合物	mg/L	5	10	ND<0.198	ND<0.198	ND<0.205	ND<0.112	ND<0.112	ND<0.112
氫化物	mg/L	0.25	0.5	ND<0.002	ND<0.002	ND<0.002	ND<0.0015	ND<0.0015	ND<0.0015
甲基第三丁基醚	mg/L	0.5	1	ND<0.00087	ND<0.00036	ND<0.00035	ND<0.00032	ND<0.00032	ND<0.00032
甲醛	mg/L	*	*	0.0105	ND<0.00484	ND<0.00414	ND<0.0119	ND<0.0119	<0.1(0.0206)

註：1.「*」表示法規尚未規定，“-”表示無單位

2.若低於方法偵測極限之測定值以「ND」表示，若高於方法偵測極限(MDL)但低於檢量線最低點濃度時，以『<檢測報告最低位數單位值』表示

3.第二類地下水污染管制標準法源：102.12.18 環署土字第 1020109478 號令發布。

4.第二類地下水污染監測標準法源：102.12.18 環署土字第 1020109443 號令發布。

EVA-1 歷年之地下水水質與監測標準及管制標準比較

分析項目	單位	監測標準	管制標準	109 年第 2 季	109 年第 3 季	109 年第 4 季	110 年第 1 季	110 年第 2 季	110 年第 3 季
水溫	°C	*	*	25.3	28.7	29.5	23.7	24.3	28.9
pH 值	-	*	*	7.5	7.6	7.6	7.7	7.6	7.6
溶氧	mg/L	*	*	0.7	2.6	4.6	3.3	2.6	0.4
氧化還原電位	mV	*	*	-15.4	166	182	229	72.9	22.9
濁度	NTU	*	*	3.8	1.7	65	110	2.5	0.65
導電度	µmho/cm	*	*	650	483	205	692	670	722
總溶解固體物	mg/L	1250	*	406	426	410	548	575	536
總硬度	mg/L	750	*	263	261	239	287	289	263
氯鹽	mg/L	625	*	43.4	29.7	38.1	37.8	41.2	38.9
總餘氯	mg/L	*	*	ND<0.02	0.14	0.02	0.16	0.08	0.05
硫酸鹽	mg/L	625	*	109	100	99.1	91.4	49.7	105
硫化物	mg/L	*	*	0.12	0.09	0.03	0.1	0.16	0.07
氫氣	mg/L	0.25	*	<0.05(0.03)	ND<0.030	<0.05(0.04)	ND<0.030	0.09	<0.05(0.04)
亞硝酸鹽氮	mg/L	5	10	0.06	0.06	0.07	ND<0.0019	0.01	ND<0.0016
硝酸鹽氮	mg/L	50	100	1.68	0.96	1.47	ND<0.0153	0.74	ND<0.0128
無機氮含量	mg/L	*	*	1.76	1.04	1.58	<0.01	0.84	0.04
總含氮量	mg/L	*	*	1.81	1.09	2.11	0.05	0.96	0.1
氯鹽	mg/L	4	8	0.31	0.31	0.35	0.34	0.24	0.25
鎘	mg/L	0.025	0.05	ND<0.0013	ND<0.0013	ND<0.0013	ND<0.0013	ND<0.0017	ND<0.0017
鉻	mg/L	0.25	0.5	ND<0.0021	<0.010(0.004)	ND<0.0021	ND<0.0021	ND<0.0024	ND<0.0024
銅	mg/L	5	10	ND<0.0028	ND<0.0028	ND<0.0028	ND<0.0028	ND<0.0022	ND<0.0022
鎳	mg/L	0.5	1	ND<0.0026	<0.010(0.003)	ND<0.0026	ND<0.0026	ND<0.0021	ND<0.0021
鉛	mg/L	0.05	0.1	ND<0.0019	ND<0.0019	ND<0.0019	ND<0.0019	ND<0.0020	ND<0.0020
鋅	mg/L	25	50	0.012	0.022	ND<0.0023	<0.010(0.004)	ND<0.0020	ND<0.0020
汞	mg/L	0.01	0.02	ND<0.0001	ND<0.0001	0.0003	ND<0.0001	ND<0.0001	ND<0.0001
砷	mg/L	0.25	0.5	0.0195	0.005	0.0629	0.009	0.0054	0.0018
鐵	mg/L	1.5	*	0.481	0.439	0.322	<0.020(0.017)	0.106	ND<0.0112
錳	mg/L	0.25	*	0.184	0.172	ND<0.0027	0.011	<0.010(0.005)	<0.010(0.005)
油脂	mg/L	*	*	0.9	0.5	ND<0.5	ND<0.5	ND<0.5	ND<0.5
總有機碳	mg/L	10	*	0.5	1.3	0.6	1	0.6	1.1
2,4,5-三氯酚	mg/L	1.85	3.7	ND<0.00121	ND<0.00121	ND<0.00121	ND<0.00121	ND<0.00120	ND<0.00120
2,4,6-三氯酚	mg/L	0.05	0.1	ND<0.00083	ND<0.00083	ND<0.00083	ND<0.00083	ND<0.00089	ND<0.00089
五氯酚	mg/L	0.04	0.08	ND<0.00067	ND<0.00067	ND<0.00067	ND<0.00067	ND<0.00066	ND<0.00066
苯	mg/L	0.025	0.05	ND<0.00017	ND<0.00017	ND<0.00017	ND<0.00017	ND<0.00026	ND<0.00026
甲苯	mg/L	5	10	ND<0.00014	ND<0.00014	ND<0.00014	ND<0.00014	ND<0.00029	ND<0.00029
二甲苯	mg/L	50	100	ND<0.00039	ND<0.00039	ND<0.00039	ND<0.00039	ND<0.00052	ND<0.00052
乙苯	mg/L	3.5	7	ND<0.00013	ND<0.00013	ND<0.00013	ND<0.00013	ND<0.00020	ND<0.00020
氯苯	mg/L	0.5	1	ND<0.00015	ND<0.00015	ND<0.00015	ND<0.00015	ND<0.00030	ND<0.00030
1,4-二氯苯	mg/L	0.375	0.75	ND<0.00021	ND<0.00021	ND<0.00021	ND<0.00021	ND<0.00021	ND<0.00021
苯	mg/L	0.2	0.4	ND<0.00025	ND<0.00025	ND<0.00025	ND<0.00025	ND<0.00026	ND<0.00026
氯甲烷	mg/L	0.15	0.3	ND<0.00027	ND<0.00027	ND<0.00027	ND<0.00027	ND<0.00021	ND<0.00021
二氯甲烷	mg/L	0.025	0.05	ND<0.00017	ND<0.00017	ND<0.00017	ND<0.00017	ND<0.00031	ND<0.00031
氯仿	mg/L	0.5	1	ND<0.00017	ND<0.00017	ND<0.00017	ND<0.00017	ND<0.00024	ND<0.00024
1,1-二氯乙烷	mg/L	4.25	8.5	ND<0.00016	ND<0.00016	ND<0.00016	ND<0.00016	ND<0.00023	ND<0.00023
1,2-二氯乙烷	mg/L	0.025	0.05	ND<0.00016	ND<0.00016	ND<0.00016	ND<0.00016	ND<0.00029	ND<0.00029
1,1,2-三氯乙烷	mg/L	0.025	0.05	ND<0.00013	ND<0.00013	ND<0.00013	ND<0.00013	ND<0.00020	ND<0.00020
氯乙烯	mg/L	0.01	0.02	ND<0.00017	ND<0.00017	ND<0.00017	ND<0.00017	ND<0.00023	ND<0.00023
1,1-二氯乙烯	mg/L	0.035	0.07	ND<0.00016	ND<0.00016	ND<0.00016	ND<0.00016	ND<0.00024	ND<0.00024
順-1,2-二氯乙烯	mg/L	0.35	0.7	ND<0.00014	ND<0.00014	ND<0.00014	ND<0.00014	ND<0.00029	ND<0.00029
反-1,2-二氯乙烯	mg/L	0.5	1	ND<0.00012	ND<0.00012	ND<0.00012	ND<0.00012	ND<0.00028	ND<0.00028
三氯乙烯	mg/L	0.025	0.05	ND<0.00013	ND<0.00013	ND<0.00013	ND<0.00013	ND<0.00021	ND<0.00021
四氯乙烯	mg/L	0.025	0.05	ND<0.00016	ND<0.00016	ND<0.00016	ND<0.00016	ND<0.00024	ND<0.00024
四氯化碳	mg/L	0.025	0.05	ND<0.00016	ND<0.00016	ND<0.00016	ND<0.00016	ND<0.00032	ND<0.00032
總石油碳氫化合物	mg/L	5	10	<0.250(0.089)	ND<0.081	ND<0.081	ND<0.081	ND<0.073	ND<0.073
氫化物	mg/L	0.25	0.5	ND<0.0014	ND<0.0014	ND<0.0014	ND<0.0014	ND<0.0014	ND<0.0014
甲基第三丁基醚	mg/L	0.5	1	ND<0.00028	ND<0.00028	ND<0.00028	ND<0.00028	ND<0.00030	ND<0.00030
甲醛	mg/L	*	*	ND<0.0119	ND<0.0119	ND<0.0119	ND<0.0119	ND<0.0119	ND<0.0119

註：1. 「*」表示法規尚未規定，“-”表示無單位

2. 若低於方法偵測極限之測定值以「ND」表示，若高於方法偵測極限(MDL)但低於檢量線最低點濃度時，以「<檢測報告最低位數單位值」表示

3. 第二類地下水污染管制標準法源：102.12.18 環署土字第 1020109478 號令發布。

4. 第二類地下水污染監測標準法源：102.12.18 環署土字第 1020109443 號令發布。

EVA-1 歷年之地下水水質與監測標準及管制標準比較

分析項目	單位	監測標準	管制標準	110 年第 4 季	111 年第 1 季	111 年第 2 季	111 年第 3 季	111 年第 4 季	112 年第 1 季
水溫	°C	*	*	24.3	24	24.9	27.5	27.8	21.1
pH 值	-	*	*	7.6	7.3	7.39	7.8	7.4	7.6
溶氧	mg/L	*	*	2.6	0.6	0.39	0.97	0.4	0.4
氧化還原電位	mV	*	*	72.9	31.3	188.8	108.9	-112	26.7
濁度	NTU	*	*	2.5	45	3.1	9.6	5.1	3.4
導電度	µmho/cm	*	*	670	354	860	502	629	706
總溶解固體物	mg/L	1250	*	575	496	411	426	434	574
總硬度	mg/L	750	*	289	247	277.56	268	243	266
氯鹽	mg/L	625	*	41.2	36.7	28.456	27.8	28.6	36.7
總餘氯	mg/L	*	*	0.08	0.02	0.08	0.14	0.4	0.03
硫酸鹽	mg/L	625	*	49.7	58.6	92.522	84	67	90.2
硫化物	mg/L	*	*	0.16	0.09	0.0607	0.04	0.03	0.03
氨氮	mg/L	0.25	*	0.09	<0.5(0.05)	ND<0.024	0.07	0.07	ND<0.024
亞硝酸鹽氮	mg/L	5	10	0.01	ND<0.0016	ND<0.0015	ND<0.0015	ND<0.0015	ND<0.0015
硝酸鹽氮	mg/L	50	100	0.74	ND<0.0128	ND<0.0147	ND<0.0147	0.1	ND<0.0147
無機氮含量	mg/L	*	*	0.84	0.05	<0.01	0.07	0.18	0.03
總含氮量	mg/L	*	*	0.96	0.37	0.34	0.72	0.28	0.22
氯鹽	mg/L	4	8	0.24	0.28	0.2855	0.28	0.3	0.31
鎘	mg/L	0.025	0.05	ND<0.0017	ND<0.0017	ND<0.0022	ND<0.0022	ND<0.0022	ND<0.0022
鉻	mg/L	0.25	0.5	ND<0.0024	ND<0.0024	ND<0.0031	ND<0.0031	ND<0.0031	ND<0.0031
銅	mg/L	5	10	ND<0.0022	ND<0.0022	ND<0.0021	ND<0.0037	ND<0.0037	ND<0.0037
鎳	mg/L	0.5	1	ND<0.0021	ND<0.0021	ND<0.0015	ND<0.0038	ND<0.0038	ND<0.0038
鉛	mg/L	0.05	0.1	ND<0.0020	ND<0.0020	ND<0.0020	ND<0.0020	ND<0.0020	ND<0.0020
鋅	mg/L	25	50	ND<0.0020	ND<0.0020	ND<0.0030	ND<0.0030	ND<0.0030	ND<0.0030
汞	mg/L	0.01	0.02	ND<0.0001	ND<0.0001	0.0001	<0.0002(0.0001)	ND<0.0001	ND<0.0001
砷	mg/L	0.25	0.5	0.0054	0.0083	0.00638	0.0023	0.0081	0.0072
鐵	mg/L	1.5	*	0.106	0.253	0.183	0.298	0.302	0.199
錳	mg/L	0.25	*	<0.010(0.005)	ND<0.0022	0.1871	ND<0.0027	ND<0.0027	ND<0.0027
油脂	mg/L	*	*	ND<0.5	ND<0.5	ND<0.5	ND<0.5	ND<0.5	ND<0.5
總有機碳	mg/L	10	*	0.6	0.8	0.6	0.8	0.6	0.6
2,4,5-三氯酚	mg/L	1.85	3.7	ND<0.00120	ND<0.00120	ND<0.00072	ND<0.00072	ND<0.00072	ND<0.00072
2,4,6-三氯酚	mg/L	0.05	0.1	ND<0.00089	ND<0.00089	ND<0.00063	ND<0.00063	ND<0.00063	ND<0.00063
五氯酚	mg/L	0.04	0.08	ND<0.00066	ND<0.00066	ND<0.00038	ND<0.00038	ND<0.00038	ND<0.00038
苯	mg/L	0.025	0.05	ND<0.00026	ND<0.00026	ND<0.00019	ND<0.00019	ND<0.00019	ND<0.00019
甲苯	mg/L	5	10	ND<0.00029	ND<0.00029	ND<0.00022	ND<0.00022	ND<0.00022	ND<0.00022
二甲苯	mg/L	50	100	ND<0.00052	ND<0.00052	ND<0.00045	ND<0.00045	ND<0.00045	ND<0.00045
乙苯	mg/L	3.5	7	ND<0.00020	ND<0.00020	ND<0.00015	ND<0.00015	ND<0.00015	ND<0.00015
氯苯	mg/L	0.5	1	ND<0.00030	ND<0.00030	ND<0.00018	ND<0.00018	ND<0.00018	ND<0.00018
1,4-二氯苯	mg/L	0.375	0.75	ND<0.00021	ND<0.00021	ND<0.00017	ND<0.00017	ND<0.00017	ND<0.00017
萘	mg/L	0.2	0.4	ND<0.00026	ND<0.00026	ND<0.00019	ND<0.00019	ND<0.00019	ND<0.00019
氯甲烷	mg/L	0.15	0.3	ND<0.00021	ND<0.00021	ND<0.00022	ND<0.00022	ND<0.00022	ND<0.00022
二氯甲烷	mg/L	0.025	0.05	ND<0.00031	ND<0.00031	ND<0.00036	ND<0.00036	ND<0.00036	ND<0.00036
氯仿	mg/L	0.5	1	ND<0.00024	ND<0.00024	ND<0.00018	ND<0.00018	ND<0.00018	ND<0.00018
1,1-二氯乙烷	mg/L	4.25	8.5	ND<0.00023	ND<0.00023	ND<0.00018	ND<0.00018	ND<0.00018	ND<0.00018
1,2-二氯乙烷	mg/L	0.025	0.05	ND<0.00029	ND<0.00029	ND<0.00030	ND<0.00030	ND<0.00030	ND<0.00030
1,1,2-三氯乙烷	mg/L	0.025	0.05	ND<0.00020	ND<0.00020	ND<0.00013	ND<0.00013	ND<0.00013	ND<0.00013
氯乙烯	mg/L	0.01	0.02	ND<0.00023	ND<0.00023	ND<0.00018	ND<0.00018	ND<0.00018	ND<0.00018
1,1-二氯乙烯	mg/L	0.035	0.07	ND<0.00024	ND<0.00024	ND<0.00018	ND<0.00018	ND<0.00018	ND<0.00018
順-1,2-二氯乙烯	mg/L	0.35	0.7	ND<0.00029	ND<0.00029	ND<0.00021	ND<0.00021	ND<0.00021	ND<0.00021
反-1,2-二氯乙烯	mg/L	0.5	1	ND<0.00028	ND<0.00028	ND<0.00025	ND<0.00025	ND<0.00025	ND<0.00025
三氯乙烯	mg/L	0.025	0.05	ND<0.00021	ND<0.00021	ND<0.00016	ND<0.00016	ND<0.00016	ND<0.00016
四氯乙烯	mg/L	0.025	0.05	ND<0.00024	ND<0.00024	ND<0.00017	ND<0.00017	ND<0.00017	ND<0.00017
四氯化碳	mg/L	0.025	0.05	ND<0.00032	ND<0.00032	ND<0.00020	ND<0.00020	ND<0.00020	ND<0.00020
總石油碳氫化合物	mg/L	5	10	ND<0.073	ND<0.073	ND<0.065	ND<0.065	ND<0.065	ND<0.065
氫化物	mg/L	0.25	0.5	ND<0.0014	ND<0.0014	ND<0.0017	ND<0.0017	ND<0.0017	ND<0.0017
甲基第三丁基醚	mg/L	0.5	1	ND<0.00030	ND<0.00030	ND<0.00022	ND<0.00022	ND<0.00022	ND<0.00022
甲醛	mg/L	*	*	ND<0.0119	ND<0.0119	ND<0.0119	ND<0.0119	ND<0.0119	ND<0.0119

註：1.「*」表示法規尚未規定，“-”表示無單位

2.若低於方法偵測極限之測定值以「ND」表示，若高於方法偵測極限(MDL)但低於檢量線最低點濃度時，以『<檢測報告最低位數單位值』表示

3.第二類地下水污染管制標準法源：102.12.18 環署土字第 1020109478 號令發布。

4.第二類地下水污染監測標準法源：102.12.18 環署土字第 1020109443 號令發布。

MAC-1 歷年之地下水水質與監測標準及管制標準比較

分析項目	單位	監測標準	管制標準	104 年第 4 季	105 年第 1 季	105 年第 2 季	105 年第 3 季	105 年第 4 季	106 年第 1 季
水溫	℃	*	*	28.7	27.1	30.1	30.1	31	27.3
pH 值	-	*	*	7.9	7.9	7.9	7.8	7.5	7.8
溶氧	mg/L	*	*	0.2	0.2	0.7	0.4	0.2	0.4
氧化還原電位	mV	*	*	225	-34.3	61.2	42.1	81.3	-22.7
濁度	NTU	*	*	1.1	0.55	0.15	0.3	0.5	0.65
導電度	µmho/cm	*	*	428	401	409	518	783	543
總溶解固體物	mg/L	1250	*	208	259	284	274	481	362
總硬度	mg/L	750	*	132	122	138	130	225	1230
氯鹽	mg/L	625	*	19.9	8.5	8.3	9.6	75	21
總餘氯	mg/L	*	*	0.08	ND<0.04	ND<0.04	ND<0.04	ND<0.04	ND<0.04
硫酸鹽	mg/L	625	*	75.5	80.6	95.5	90.8	87.6	167
硫化物	mg/L	*	*	ND<0.01	ND<0.01	ND<0.01	ND<0.01	ND<0.007	ND<0.01
氯氣	mg/L	0.25	*	0.79	0.72	0.55	0.56	0.08	0.52
亞硝酸鹽氮	mg/L	5	10	0.15	0.01	0.59	0.16	0.09	0.07
硝酸鹽氮	mg/L	50	100	0.21	0.11	0.25	0.48	0.77	0.28
無機氮含量	mg/L	*	*	1.15	0.84	1.39	1.2	0.94	0.87
總含氮量	mg/L	*	*	1.41	1.28	1.81	1.53	1.2	1.08
氯鹽	mg/L	4	8	0.84	0.93	0.96	0.84	0.62	0.76
鎘	mg/L	0.025	0.05	ND<0.002	ND<0.002	ND<0.002	ND<0.002	ND<0.0003	ND<0.002
鉻	mg/L	0.25	0.5	0.003	ND<0.002	ND<0.002	0.003	0.003	ND<0.002
銅	mg/L	5	10	0.005	ND<0.005	ND<0.005	ND<0.005	ND<0.0024	ND<0.005
鎳	mg/L	0.5	1	0.006	0.005	ND<0.003	ND<0.003	ND<0.0027	ND<0.003
鉛	mg/L	0.05	0.1	ND<0.006	ND<0.006	ND<0.005	ND<0.005	ND<0.0024	0.006
鋅	mg/L	25	50	0.024	0.101	0.007	0.007	0.011	0.006
汞	mg/L	0.01	0.02	ND<0.0003	ND<0.0003	0.0007	ND<0.0003	ND<0.0002	ND<0.0003
砷	mg/L	0.25	0.5	0.003	0.0026	0.0025	0.0034	0.0028	0.0025
鐵	mg/L	1.5	*	0.058	0.039	0.035	0.059	0.024	0.042
錳	mg/L	0.25	*	0.024	0.139	0.019	0.022	0.008	0.04
油脂	mg/L	*	*	2	0.5	0.4	0.5	2.1	0.3
總有機碳	mg/L	10	*	1.1	1.2	3.1	1.2	1.6	2.2
2,4,5-三氯酚	mg/L	1.85	3.7	ND<0.00145	ND<0.00145	ND<0.00145	ND<0.00145	ND<0.00145	ND<0.00145
2,4,6-三氯酚	mg/L	0.05	0.1	ND<0.00135	ND<0.00135	ND<0.00135	ND<0.00135	ND<0.00135	ND<0.00135
五氯酚	mg/L	0.04	0.08	ND<0.00144	ND<0.00144	ND<0.00144	ND<0.00144	ND<0.00144	ND<0.00144
苯	mg/L	0.025	0.05	ND<0.0016	ND<0.00160	ND<0.00037	ND<0.00037	ND<0.00050	ND<0.00050
甲苯	mg/L	5	10	ND<0.00141	ND<0.00141	ND<0.00017	ND<0.00017	ND<0.00014	ND<0.00014
二甲苯	mg/L	50	100	ND<0.002	ND<0.00200	ND<0.001	ND<0.001	ND<0.00082	ND<0.00082
乙苯	mg/L	3.5	7	ND<0.00144	ND<0.00144	ND<0.00017	ND<0.00017	ND<0.00014	ND<0.00014
氯苯	mg/L	0.5	1	ND<0.00153	ND<0.00153	ND<0.00155	ND<0.00155	ND<0.00161	ND<0.00161
1,4-二氯苯	mg/L	0.375	0.75	ND<0.00152	ND<0.00152	ND<0.00036	ND<0.00036	ND<0.00055	ND<0.00055
萘	mg/L	0.2	0.4	ND<0.00153	ND<0.00153	ND<0.00018	ND<0.00018	ND<0.00014	ND<0.00014
氯甲烷	mg/L	0.15	0.3	ND<0.00155	ND<0.00155	ND<0.00167	ND<0.00167	ND<0.00182	ND<0.00182
二氯甲烷	mg/L	0.025	0.05	ND<0.00169	ND<0.00169	ND<0.00037	ND<0.00037	ND<0.00065	ND<0.00065
氯仿	mg/L	0.5	1	ND<0.00153	ND<0.00153	ND<0.00039	ND<0.00039	ND<0.00063	ND<0.00063
1,1-二氯乙烷	mg/L	4.25	8.5	ND<0.00152	ND<0.00152	ND<0.0004	ND<0.0004	ND<0.00062	ND<0.00062
1,2-二氯乙烷	mg/L	0.025	0.05	ND<0.00165	ND<0.00165	ND<0.00017	ND<0.00017	ND<0.00016	ND<0.00016
1,1,2-三氯乙烷	mg/L	0.025	0.05	ND<0.00159	ND<0.00159	ND<0.00168	ND<0.00168	ND<0.00159	ND<0.00159
氯乙烯	mg/L	0.01	0.02	ND<0.00171	ND<0.00171	ND<0.00169	ND<0.00169	ND<0.00197	ND<0.00197
1,1-二氯乙烯	mg/L	0.035	0.07	ND<0.00166	ND<0.00166	ND<0.00161	ND<0.00161	ND<0.00196	ND<0.00196
順-1,2-二氯乙烯	mg/L	0.35	0.7	ND<0.00174	ND<0.00174	ND<0.00167	ND<0.00167	ND<0.00161	ND<0.00161
反-1,2-二氯乙烯	mg/L	0.5	1	ND<0.00171	ND<0.00171	ND<0.00037	ND<0.00037	ND<0.00065	ND<0.00065
三氯乙烯	mg/L	0.025	0.05	ND<0.00147	ND<0.00147	ND<0.00036	ND<0.00036	ND<0.00059	ND<0.00059
四氯乙烯	mg/L	0.025	0.05	ND<0.00158	ND<0.00158	ND<0.00163	ND<0.00163	ND<0.00173	ND<0.00173
四氯化碳	mg/L	0.025	0.05	ND<0.00169	ND<0.00169	ND<0.00039	ND<0.00039	ND<0.00017	ND<0.00017
總石油碳氫化合物	mg/L	5	10	ND<0.171	ND<0.171	ND<0.186	ND<0.152	ND<0.186	ND<0.186
氯化物	mg/L	0.25	0.5	0.004	ND<0.002	ND<0.002	0.008	0.011	ND<0.002
甲基第三丁基醚	mg/L	0.5	1	ND<0.00142	ND<0.00142	ND<0.0004	ND<0.0004	ND<0.00050	ND<0.00050
甲醛	mg/L	*	*	0.0124	0.00362	ND<0.00296	ND<0.00296	0.00914	0.00387

註：1.「*」表示法規尚未規定，“-”表示無單位

2.若低於方法偵測極限之測定值以「ND」表示，若高於方法偵測極限(MDL)但低於檢量線最低點濃度時，以『<檢測報告最低位數單位值』表示

3.第二類地下水污染管制標準法源：102.12.18 環署土字第 1020109478 號令發布。

4.第二類地下水污染監測標準法源：102.12.18 環署土字第 1020109443 號令發布。

MAC-1 歷年之地下水水質與監測標準及管制標準比較

分析項目	單位	監測標準	管制標準	106 年第 2 季	106 年第 3 季	106 年第 4 季	107 年第 1 季	107 年第 2 季	107 年第 3 季
水溫	℃	*	*	25.1	31.1	32.1	24.1	28.5	30.7
pH 值	-	*	*	7.8	7.9	7.7	7.6	7.8	7.9
溶氧	mg/L	*	*	0.7	1.9	0.2	0.8	0.7	1.3
氧化還原電位	mV	*	*	-34.3	3.2	33.2	-59.9	141.7	-64.4
濁度	NTU	*	*	1.4	0.6	0.65	0.5	0.4	0.45
導電度	µmho/cm	*	*	572	407	427	437	383	418
總溶解固體物	mg/L	1250	*	302	298	262	248	236	350
總硬度	mg/L	750	*	130	129	157	183	148	225
氯鹽	mg/L	625	*	12.5	20.3	15.6	12	3.7	17
總餘氯	mg/L	*	*	ND<0.04	0.09	0.07	ND<0.04	ND<0.04	ND<0.04
硫酸鹽	mg/L	625	*	130	70.6	120	114	120	105
硫化物	mg/L	*	*	ND<0.015	ND<0.01	ND<0.01	ND<0.01	ND<0.01	ND<0.01
氨氮	mg/L	0.25	*	0.39	0.1	0.37	0.23	0.28	0.2
亞硝酸鹽氮	mg/L	5	10	0.33	0.01	0.32	0.01	0.04	ND<0.001
硝酸鹽氮	mg/L	50	100	0.37	0.89	0.25	0.35	0.26	7.31
無機氮含量	mg/L	*	*	1.09	1	0.94	0.59	0.58	7.51
總含氮量	mg/L	*	*	1.28	1.29	1.08	0.74	0.65	7.85
氯鹽	mg/L	4	8	0.73	0.46	0.78	0.86	0.69	0.31
鎘	mg/L	0.025	0.05	ND<0.002	ND<0.002	ND<0.002	ND<0.002	ND<0.002	ND<0.002
鉻	mg/L	0.25	0.5	0.008	0.004	ND<0.002	ND<0.002	ND<0.002	0.01
銅	mg/L	5	10	ND<0.005	ND<0.005	0.453	ND<0.005	ND<0.005	ND<0.005
鎳	mg/L	0.5	1	ND<0.003	ND<0.003	ND<0.003	ND<0.003	ND<0.003	ND<0.003
鉛	mg/L	0.05	0.1	ND<0.006	0.007	0.007	ND<0.006	ND<0.006	0.007
鋅	mg/L	25	50	0.005	ND<0.003	0.004	0.013	0.005	0.032
汞	mg/L	0.01	0.02	ND<0.0003	ND<0.0003	ND<0.0003	ND<0.0003	ND<0.0003	ND<0.0003
砷	mg/L	0.25	0.5	0.0033	0.005	0.0035	0.0029	0.003	0.0035
鐵	mg/L	1.5	*	0.069	0.025	0.017	0.044	0.037	0.082
錳	mg/L	0.25	*	0.068	0.013	0.029	0.04	0.079	0.245
油脂	mg/L	*	*	0.4	0.9	2.6	3.1	0.6	0.3
總有機碳	mg/L	10	*	1.3	1	1.1	0.8	4.2	1.4
2,4,5-三氯酚	mg/L	1.85	3.7	ND<0.00198	ND<0.00198	ND<0.00198	ND<0.00198	ND<0.00150	ND<0.00150
2,4,6-三氯酚	mg/L	0.05	0.1	ND<0.00191	ND<0.00191	ND<0.00191	ND<0.00191	ND<0.00156	ND<0.00156
五氯酚	mg/L	0.04	0.08	ND<0.00173	ND<0.00173	ND<0.00173	ND<0.00173	ND<0.00162	ND<0.00162
苯	mg/L	0.025	0.05	ND<0.00014	ND<0.00055	ND<0.00055	ND<0.00014	ND<0.00013	ND<0.00013
甲苯	mg/L	5	10	ND<0.00014	ND<0.00014	ND<0.00014	ND<0.00014	ND<0.00013	ND<0.00013
二甲苯	mg/L	50	100	ND<0.00051	ND<0.00082	ND<0.00082	ND<0.00051	ND<0.00049	ND<0.00049
乙苯	mg/L	3.5	7	ND<0.00016	ND<0.00013	ND<0.00013	ND<0.00016	ND<0.00013	ND<0.00013
氯苯	mg/L	0.5	1	ND<0.00036	ND<0.00135	ND<0.00135	ND<0.00036	ND<0.00036	ND<0.00036
1,4-二氯苯	mg/L	0.375	0.75	ND<0.00036	ND<0.00049	ND<0.00049	ND<0.00036	ND<0.00038	ND<0.00038
萘	mg/L	0.2	0.4	ND<0.00033	ND<0.00019	ND<0.00019	ND<0.00033	ND<0.00035	ND<0.00035
氯甲烷	mg/L	0.15	0.3	ND<0.00149	ND<0.00152	ND<0.00152	ND<0.00149	ND<0.00134	ND<0.00134
二氯甲烷	mg/L	0.025	0.05	ND<0.00044	ND<0.00065	ND<0.00065	ND<0.00044	ND<0.00049	ND<0.00049
氯仿	mg/L	0.5	1	ND<0.00040	ND<0.00063	ND<0.00063	ND<0.00040	ND<0.00039	ND<0.00039
1,1-二氯乙烷	mg/L	4.25	8.5	ND<0.00036	ND<0.00059	ND<0.00059	ND<0.00036	ND<0.00036	ND<0.00036
1,2-二氯乙烷	mg/L	0.025	0.05	ND<0.00037	ND<0.00015	ND<0.00015	ND<0.00037	ND<0.00037	ND<0.00037
1,1,2-三氯乙烷	mg/L	0.025	0.05	ND<0.00035	ND<0.00144	ND<0.00144	ND<0.00035	ND<0.00034	ND<0.00034
氯乙烯	mg/L	0.01	0.02	ND<0.00164	ND<0.00157	ND<0.00157	ND<0.00164	ND<0.00130	ND<0.00130
1,1-二氯乙烯	mg/L	0.035	0.07	ND<0.00153	ND<0.00169	ND<0.00169	ND<0.00153	ND<0.00130	ND<0.00130
順-1,2-二氯乙烯	mg/L	0.35	0.7	ND<0.00035	ND<0.00135	ND<0.00135	ND<0.00035	ND<0.00033	ND<0.00033
反-1,2-二氯乙烯	mg/L	0.5	1	ND<0.00169	ND<0.00065	ND<0.00065	ND<0.00169	ND<0.00130	ND<0.00130
三氯乙烯	mg/L	0.025	0.05	ND<0.00175	ND<0.00055	ND<0.00055	ND<0.00175	ND<0.00172	ND<0.00172
四氯乙烯	mg/L	0.025	0.05	ND<0.00039	ND<0.00139	ND<0.00139	ND<0.00039	ND<0.00040	ND<0.00040
四氯化碳	mg/L	0.025	0.05	ND<0.00158	ND<0.00015	ND<0.00015	ND<0.00158	ND<0.00118	ND<0.00118
總石油碳氫化合物	mg/L	5	10	ND<0.184	ND<0.184	ND<0.184	ND<0.184	ND<0.198	ND<0.198
氯化物	mg/L	0.25	0.5	ND<0.002	0.003	ND<0.002	ND<0.002	ND<0.002	0.01
甲基第三丁基醚	mg/L	0.5	1	ND<0.00134	ND<0.00049	ND<0.00049	ND<0.00134	ND<0.00087	ND<0.00087
甲醛	mg/L	*	*	ND<0.00266	ND<0.00266	0.00378	ND<0.00266	0.0117	ND<0.00484

註：1.「*」表示法規尚未規定，“-”表示無單位

2.若低於方法偵測極限之測定值以「ND」表示，若高於方法偵測極限(MDL)但低於檢量線最低點濃度時，以「<檢測報告最低位數單位值」表示

3.第二類地下水污染管制標準法源：102.12.18 環署土字第 1020109478 號令發布。

4.第二類地下水污染監測標準法源：102.12.18 環署土字第 1020109443 號令發布。

MAC-1 歷年之地下水水質與監測標準及管制標準比較

分析項目	單位	監測標準	管制標準	107年第4季	108年第1季	108年第2季	108年第3季	108年第4季	109年第1季
水溫	℃	*	*	30.2	24.1	26	31	30.5	28.7
pH 值	-	*	*	7.9	7.5	7.6	7.8	7.8	7.8
溶氧	mg/L	*	*	0.3	0.2	0.12	0.7	0.6	0.42
氧化還原電位	mV	*	*	-48.3	78.5	-114.8	82.5	109	139.1
濁度	NTU	*	*	0.3	0.4	0.75	0.45	0.65	0.45
導電度	µmho/cm	*	*	391	370	343	353	176	294
總溶解固體物	mg/L	1250	*	304	286	216	336	402	316
總硬度	mg/L	750	*	143	147	124	152	179	134
氯鹽	mg/L	625	*	10.7	5.5	87.6	11	8.1	3.5
總餘氯	mg/L	*	*	ND<0.04	ND<0.04	ND<0.04	0.06	0.12	0.08
硫酸鹽	mg/L	625	*	90.8	104	98	69.6	111	100
硫化物	mg/L	*	*	ND<0.01	ND<0.01	ND<0.01	0.3	0.07	0.17
氫氣	mg/L	0.25	*	0.26	0.14	0.17	0.06	0.17	0.05
亞硝酸鹽氮	mg/L	5	10	0.23	0.12	0.06	0.07	0.01	0.03
硝酸鹽氮	mg/L	50	100	0.21	0.17	0.15	0.49	0.3	0.44
無機氮含量	mg/L	*	*	0.7	0.43	0.38	0.63	0.48	0.51
總含氮量	mg/L	*	*	0.82	0.59	0.59	0.67	0.56	0.63
氯鹽	mg/L	4	8	0.55	0.57	0.53	0.54	0.43	0.48
鎘	mg/L	0.025	0.05	ND<0.002	ND<0.002	ND<0.002	ND<0.0021	ND<0.0019	ND<0.0019
鉻	mg/L	0.25	0.5	ND<0.002	ND<0.002	ND<0.002	ND<0.0019	<0.015(0.002)	ND<0.0024
銅	mg/L	5	10	ND<0.005	ND<0.005	ND<0.005	ND<0.0022	ND<0.0018	ND<0.0018
鎳	mg/L	0.5	1	ND<0.003	ND<0.003	ND<0.003	ND<0.0022	<0.015(0.002)	ND<0.0022
鉛	mg/L	0.05	0.1	ND<0.006	ND<0.006	ND<0.006	ND<0.0037	ND<0.0020	ND<0.0020
鋅	mg/L	25	50	0.006	0.007	<0.009(0.007)	0.04	0.026	<0.015(0.013)
汞	mg/L	0.01	0.02	ND<0.0003	ND<0.0003	ND<0.0003	ND<0.0001	ND<0.0001	ND<0.0001
砷	mg/L	0.25	0.5	0.003	0.0033	0.0032	0.004	0.0032	0.0025
鐵	mg/L	1.5	*	0.043	0.032	0.035	0.029	0.066	0.04
錳	mg/L	0.25	*	0.083	0.092	0.091	0.058	0.038	<0.015(0.010)
油脂	mg/L	*	*	0.7	0.1	0.7	1.2	ND<0.5	0.9
總有機碳	mg/L	10	*	0.5	1	1	1.9	1.4	<0.5(0.4)
2,4,5-三氯酚	mg/L	1.85	3.7	ND<0.00150	ND<0.00150	ND<0.00197	ND<0.00076	ND<0.00076	ND<0.00076
2,4,6-三氯酚	mg/L	0.05	0.1	ND<0.00156	ND<0.00156	ND<0.00205	ND<0.00060	ND<0.00060	ND<0.00060
五氯酚	mg/L	0.04	0.08	ND<0.00162	ND<0.00162	ND<0.00152	ND<0.00058	ND<0.00058	ND<0.00058
苯	mg/L	0.025	0.05	ND<0.00013	ND<0.00052	ND<0.00044	ND<0.00026	ND<0.00026	ND<0.00026
甲苯	mg/L	5	10	ND<0.00013	ND<0.00015	ND<0.00015	ND<0.00027	ND<0.00027	ND<0.00027
二甲苯	mg/L	50	100	ND<0.00049	ND<0.00081	ND<0.00107	ND<0.00062	ND<0.00062	ND<0.00062
乙苯	mg/L	3.5	7	ND<0.00013	ND<0.00014	ND<0.00015	ND<0.00024	ND<0.00024	ND<0.00024
氯苯	mg/L	0.5	1	ND<0.00036	ND<0.00140	ND<0.00177	ND<0.00030	ND<0.00030	ND<0.00030
1,4-二氯苯	mg/L	0.375	0.75	ND<0.00038	ND<0.00038	ND<0.00034	ND<0.00024	ND<0.00024	ND<0.00024
萘	mg/L	0.2	0.4	ND<0.00035	ND<0.00018	ND<0.00014	ND<0.00027	ND<0.00027	ND<0.00027
氯甲烷	mg/L	0.15	0.3	ND<0.00134	ND<0.00157	ND<0.00184	ND<0.00023	ND<0.00023	ND<0.00023
二氯甲烷	mg/L	0.025	0.05	ND<0.00049	ND<0.00052	ND<0.00044	ND<0.00030	ND<0.00030	ND<0.00030
氯仿	mg/L	0.5	1	ND<0.00039	ND<0.00046	ND<0.00041	ND<0.00026	ND<0.00026	ND<0.00026
1,1-二氯乙烷	mg/L	4.25	8.5	ND<0.00036	ND<0.00042	ND<0.00037	ND<0.00026	ND<0.00026	ND<0.00026
1,2-二氯乙烷	mg/L	0.025	0.05	ND<0.00037	ND<0.00016	ND<0.00019	ND<0.00024	ND<0.00024	ND<0.00024
1,1,2-三氯乙烷	mg/L	0.025	0.05	ND<0.00034	ND<0.00165	ND<0.00196	ND<0.00026	ND<0.00026	ND<0.00026
氯乙烯	mg/L	0.01	0.02	ND<0.00130	ND<0.00155	ND<0.00201	ND<0.00030	ND<0.00030	ND<0.00030
1,1-二氯乙烯	mg/L	0.035	0.07	ND<0.00130	ND<0.00138	ND<0.00192	ND<0.00028	ND<0.00028	ND<0.00028
順-1,2-二氯乙烯	mg/L	0.35	0.7	ND<0.00033	ND<0.00156	ND<0.00218	ND<0.00027	ND<0.00027	ND<0.00027
反-1,2-二氯乙烯	mg/L	0.5	1	ND<0.00130	ND<0.00046	ND<0.00035	ND<0.00027	ND<0.00027	ND<0.00027
三氯乙烯	mg/L	0.025	0.05	ND<0.00172	ND<0.00037	ND<0.00036	ND<0.00024	ND<0.00024	ND<0.00024
四氯乙烯	mg/L	0.025	0.05	ND<0.00040	ND<0.00164	ND<0.00202	ND<0.00028	ND<0.00028	ND<0.00028
四氯化碳	mg/L	0.025	0.05	ND<0.00118	ND<0.00016	ND<0.00016	ND<0.00032	ND<0.00032	ND<0.00032
總石油碳氫化合物	mg/L	5	10	ND<0.198	ND<0.198	ND<0.205	ND<0.112	ND<0.112	ND<0.112
氯化物	mg/L	0.25	0.5	ND<0.002	ND<0.002	ND<0.002	ND<0.0015	ND<0.0015	ND<0.0015
甲基第三丁基醚	mg/L	0.5	1	ND<0.00087	ND<0.00036	ND<0.00035	ND<0.00032	ND<0.00032	ND<0.00032
甲醛	mg/L	*	*	0.00611	ND<0.00484	ND<0.00414	<0.1(0.0222)	ND<0.0119	ND<0.0119

註：1.「*」表示法規尚未規定，“-”表示無單位

2.若低於方法偵測極限之測定值以「ND」表示，若高於方法偵測極限(MDL)但低於檢量線最低點濃度時，以『<檢測報告最低位數單位值』表示

3.第二類地下水污染管制標準法源：102.12.18 環署土字第 1020109478 號令發布。

4.第二類地下水污染監測標準法源：102.12.18 環署土字第 1020109443 號令發布。

MAC-1 歷年之地下水水質與監測標準及管制標準比較

分析項目	單位	監測標準	管制標準	109 年第 2 季	109 年第 3 季	109 年第 4 季	110 年第 1 季	110 年第 2 季	110 年第 3 季
水溫	°C	*	*	28.5	32.5	31.4	27.1	28.5	31.6
pH 值	-	*	*	7.8	7.5	7.8	7.4	6.9	7.5
溶氧	mg/L	*	*	1.0	0.6	0.7	2.6	0.8	1.2
氧化還原電位	mV	*	*	181	37	-20.1	176	319	169
濁度	NTU	*	*	0.4	0.45	0.45	2	5	0.55
導電度	µmho/cm	*	*	274	432	340	387	259	318
總溶解固體物	mg/L	1250	*	262	298	314	303	392	385
總硬度	mg/L	750	*	127	167	179	154	136	165
氯鹽	mg/L	625	*	17.5	8.2	8.6	7.3	16.5	0.4
總餘氯	mg/L	*	*	0.09	0.02	0.51	0.06	1.34	0.04
硫酸鹽	mg/L	625	*	96.1	136	92.9	96.4	90.8	104
硫化物	mg/L	*	*	0.04	0.07	<0.025(0.02)	0.09	0.16	0.07
氫氣	mg/L	0.25	*	0.39	0.08	0.1	0.05	ND<0.024	ND<0.024
亞硝酸鹽氮	mg/L	5	10	0.08	0.06	0.12	ND<0.0019	<0.005(0.0020)	<0.005(0.0020)
硝酸鹽氮	mg/L	50	100	0.12	0.14	0.22	ND<0.0153	0.16	ND<0.0128
無機氮含量	mg/L	*	*	0.59	0.28	0.45	0.05	0.16	<0.01
總含氮量	mg/L	*	*	0.88	0.33	0.84	0.14	0.25	0.65
氯鹽	mg/L	4	8	0.35	0.46	0.52	0.49	0.5	0.39
鎘	mg/L	0.025	0.05	ND<0.0013	ND<0.0013	ND<0.0013	ND<0.0013	ND<0.0017	ND<0.0017
鉻	mg/L	0.25	0.5	ND<0.0021	<0.010(0.003)	ND<0.0021	<0.010(0.002)	ND<0.0024	ND<0.0024
銅	mg/L	5	10	ND<0.0028	ND<0.0028	ND<0.0028	ND<0.0028	ND<0.0022	ND<0.0022
鎳	mg/L	0.5	1	ND<0.0026	ND<0.0026	ND<0.0026	ND<0.0026	ND<0.0021	ND<0.0021
鉛	mg/L	0.05	0.1	ND<0.0019	ND<0.0019	ND<0.0019	ND<0.0019	ND<0.0020	ND<0.0020
鋅	mg/L	25	50	<0.010(0.004)	<0.010(0.009)	ND<0.0023	<0.010(0.006)	ND<0.0020	ND<0.0020
汞	mg/L	0.01	0.02	ND<0.0001	ND<0.0001	ND<0.0001	ND<0.0001	ND<0.0001	ND<0.0001
砷	mg/L	0.25	0.5	<0.0010(0.0009)	0.0037	0.0038	ND<0.00015	ND<0.00015	ND<0.00015
鐵	mg/L	1.5	*	ND<0.0110	0.043	ND<0.0110	0.069	ND<0.0112	ND<0.0112
錳	mg/L	0.25	*	0.052	0.02	0.03	0.012	ND<0.0022	ND<0.0022
油脂	mg/L	*	*	0.7	1	0.5	ND<0.5	ND<0.5	ND<0.5
總有機碳	mg/L	10	*	<0.5(0.4)	<0.5(0.5)	<0.5(0.2)	1.3	1.3	1.1
2,4,5-三氯酚	mg/L	1.85	3.7	ND<0.00121	ND<0.00121	ND<0.00121	ND<0.00121	ND<0.00120	ND<0.00120
2,4,6-三氯酚	mg/L	0.05	0.1	ND<0.00083	ND<0.00083	ND<0.00083	ND<0.00083	ND<0.00089	ND<0.00089
五氯酚	mg/L	0.04	0.08	ND<0.00067	ND<0.00067	ND<0.00067	ND<0.00067	ND<0.00066	ND<0.00066
苯	mg/L	0.025	0.05	ND<0.00017	ND<0.00017	ND<0.00017	ND<0.00017	ND<0.00026	ND<0.00026
甲苯	mg/L	5	10	ND<0.00014	ND<0.00014	ND<0.00014	ND<0.00014	ND<0.00029	ND<0.00029
二甲苯	mg/L	50	100	ND<0.00039	ND<0.00039	ND<0.00039	ND<0.00039	ND<0.00052	ND<0.00052
乙苯	mg/L	3.5	7	ND<0.00013	ND<0.00013	ND<0.00013	ND<0.00013	ND<0.00020	ND<0.00020
氯苯	mg/L	0.5	1	ND<0.00015	ND<0.00015	ND<0.00015	ND<0.00015	ND<0.00030	ND<0.00030
1,4-二氯苯	mg/L	0.375	0.75	ND<0.00021	ND<0.00021	ND<0.00021	ND<0.00021	ND<0.00021	ND<0.00021
萘	mg/L	0.2	0.4	ND<0.00025	ND<0.00025	ND<0.00025	ND<0.00025	ND<0.00026	ND<0.00026
氯甲烷	mg/L	0.15	0.3	ND<0.00027	ND<0.00027	ND<0.00027	ND<0.00027	ND<0.00021	ND<0.00021
二氯甲烷	mg/L	0.025	0.05	ND<0.00017	ND<0.00017	ND<0.00017	ND<0.00017	ND<0.00031	ND<0.00031
氯仿	mg/L	0.5	1	ND<0.00017	ND<0.00017	ND<0.00017	ND<0.00017	ND<0.00024	ND<0.00024
1,1-二氯乙烷	mg/L	4.25	8.5	ND<0.00016	ND<0.00016	ND<0.00016	ND<0.00016	ND<0.00023	ND<0.00023
1,2-二氯乙烷	mg/L	0.025	0.05	ND<0.00016	ND<0.00016	ND<0.00016	ND<0.00016	ND<0.00029	ND<0.00029
1,1,2-三氯乙烷	mg/L	0.025	0.05	ND<0.00013	ND<0.00013	ND<0.00013	ND<0.00013	ND<0.00020	ND<0.00020
氯乙烯	mg/L	0.01	0.02	ND<0.00017	ND<0.00017	ND<0.00017	ND<0.00017	ND<0.00023	ND<0.00023
1,1-二氯乙烯	mg/L	0.035	0.07	ND<0.00016	ND<0.00016	ND<0.00016	ND<0.00016	ND<0.00024	ND<0.00024
順-1,2-二氯乙烯	mg/L	0.35	0.7	ND<0.00014	ND<0.00014	ND<0.00014	ND<0.00014	ND<0.00029	ND<0.00029
反-1,2-二氯乙烯	mg/L	0.5	1	ND<0.00012	ND<0.00012	ND<0.00012	ND<0.00012	ND<0.00028	ND<0.00028
三氯乙烯	mg/L	0.025	0.05	ND<0.00013	ND<0.00013	ND<0.00013	ND<0.00013	ND<0.00021	ND<0.00021
四氯乙烯	mg/L	0.025	0.05	ND<0.00016	ND<0.00016	ND<0.00016	ND<0.00016	ND<0.00024	ND<0.00024
四氯化碳	mg/L	0.025	0.05	ND<0.00016	ND<0.00016	ND<0.00016	ND<0.00016	ND<0.00032	ND<0.00032
總石油碳氫化合物	mg/L	5	10	ND<0.081	ND<0.081	<0.250(0.088)	ND<0.081	ND<0.073	ND<0.073
氯化物	mg/L	0.25	0.5	ND<0.0014	ND<0.0014	ND<0.0014	ND<0.0014	ND<0.0014	ND<0.0014
甲基第三基醚	mg/L	0.5	1	ND<0.00028	ND<0.00028	ND<0.00028	ND<0.00028	ND<0.00030	ND<0.00030
甲醛	mg/L	*	*	ND<0.0119	ND<0.0119	ND<0.0119	ND<0.0119	ND<0.0119	ND<0.0119

註：1.「*」表示法規尚未規定，“-”表示無單位

2.若低於方法偵測極限之測定值以「ND」表示，若高於方法偵測極限(MDL)但低於檢量線最低點濃度時，以『<檢測報告最低位數單位值』表示

3.第二類地下水污染管制標準法源：102.12.18 環署土字第 1020109478 號令發布。

4.第二類地下水污染監測標準法源：102.12.18 環署土字第 1020109443 號令發布。

MAC-1 歷年之地下水水質與監測標準及管制標準比較

分析項目	單位	監測標準	管制標準	110年第4季	111年第1季	111年第2季	111年第3季	111年第4季	112年第1季
水溫	°C	*	*	28.5	29.3	30.2	29.8	27.3	24.2
pH值	-	*	*	6.9	7.8	8.11	8	8	8.1
溶氧	mg/L	*	*	0.8	0.3	0.27	1.53	0.71	0.4
氧化還原電位	mV	*	*	319	148	236.4	107.9	147.2	122
濁度	NTU	*	*	5	1.3	2.1	1.1	3.7	0.8
導電度	µmho/cm	*	*	259	322	296	347	421	422
總溶解固體物	mg/L	1250	*	392	395	368	274	376	280
總硬度	mg/L	750	*	136	178	141.32	179	134	146
氯鹽	mg/L	625	*	16.5	11.3	11.877	10.7	10.9	15.5
總餘氯	mg/L	*	*	1.34	0.02	0.15	0.09	0.43	0.04
硫酸鹽	mg/L	625	*	90.8	103	103.0985	115	74.3	71.9
硫化物	mg/L	*	*	0.16	0.09	0.0607	0.05	0.03	0.03
氫氣	mg/L	0.25	*	ND<0.024	ND<0.024	ND<0.024	0.07	<0.05(0.0479)	ND<0.024
亞硝酸鹽氮	mg/L	5	10	<0.005(0.0020)	ND<0.0016	ND<0.0015	ND<0.0015	ND<0.0015	ND<0.0015
硝酸鹽氮	mg/L	50	100	0.16	ND<0.0128	ND<0.0147	ND<0.0147	ND<0.0147	ND<0.0147
無機氮含量	mg/L	*	*	0.16	<0.01	<0.01	0.07	0.05	0.01
總含氮量	mg/L	*	*	0.25	0.54	0.232	0.57	0.17	0.15
氫鹽	mg/L	4	8	0.5	0.42	0.3551	0.42	0.42	0.38
鎘	mg/L	0.025	0.05	ND<0.0017	ND<0.0017	ND<0.0022	ND<0.0022	ND<0.0022	ND<0.0022
鉻	mg/L	0.25	0.5	ND<0.0024	ND<0.0024	ND<0.0031	ND<0.0031	ND<0.0031	ND<0.0031
銅	mg/L	5	10	ND<0.0022	ND<0.0022	ND<0.0021	ND<0.0037	ND<0.0037	ND<0.0037
鎳	mg/L	0.5	1	ND<0.0021	ND<0.0021	ND<0.0015	ND<0.0038	ND<0.0038	ND<0.0038
鉛	mg/L	0.05	0.1	ND<0.0020	ND<0.0020	ND<0.0020	ND<0.0020	ND<0.0020	ND<0.0020
鋅	mg/L	25	50	ND<0.0020	ND<0.0020	ND<0.0030	ND<0.0030	ND<0.0030	ND<0.0030
汞	mg/L	0.01	0.02	ND<0.0001	ND<0.0001	0.0001	ND<0.0001	ND<0.0001	ND<0.0001
砷	mg/L	0.25	0.5	ND<0.00015	ND<0.0002	ND<0.00014	ND<0.00014	<0.0010(0.00037)	ND<0.00014
鐵	mg/L	1.5	*	ND<0.0112	ND<0.0112	ND<0.0101	ND<0.0094	ND<0.0094	ND<0.0094
錳	mg/L	0.25	*	ND<0.0022	ND<0.0022	ND<0.0027	ND<0.0027	ND<0.0027	ND<0.0027
油脂	mg/L	*	*	ND<0.5	ND<0.5	ND<0.5	ND<0.5	ND<0.5	ND<0.5
總有機碳	mg/L	10	*	1.3	<0.5(0.2)	0.3	0.813	0.6	0.7
2,4,5-三氯酚	mg/L	1.85	3.7	ND<0.00120	ND<0.00120	ND<0.00072	ND<0.00072	ND<0.00072	ND<0.00072
2,4,6-三氯酚	mg/L	0.05	0.1	ND<0.00089	ND<0.00089	ND<0.00063	ND<0.00063	ND<0.00063	ND<0.00063
五氯酚	mg/L	0.04	0.08	ND<0.00066	ND<0.00066	ND<0.00038	ND<0.00038	ND<0.00038	ND<0.00038
苯	mg/L	0.025	0.05	ND<0.00026	ND<0.00026	ND<0.00019	ND<0.00019	ND<0.00019	ND<0.00019
甲苯	mg/L	5	10	ND<0.00029	ND<0.00029	ND<0.00022	ND<0.00022	ND<0.00022	ND<0.00022
二甲苯	mg/L	50	100	ND<0.00052	ND<0.00052	ND<0.00045	ND<0.00045	ND<0.00045	ND<0.00045
乙苯	mg/L	3.5	7	ND<0.00020	ND<0.00020	ND<0.00015	ND<0.00015	ND<0.00015	ND<0.00015
氯苯	mg/L	0.5	1	ND<0.00030	ND<0.00030	ND<0.00018	ND<0.00018	ND<0.00018	ND<0.00018
1,4-二氯苯	mg/L	0.375	0.75	ND<0.00021	ND<0.00021	ND<0.00017	ND<0.00017	ND<0.00017	ND<0.00017
萘	mg/L	0.2	0.4	ND<0.00026	ND<0.00026	ND<0.00019	ND<0.00019	ND<0.00019	ND<0.00019
氯甲烷	mg/L	0.15	0.3	ND<0.00021	ND<0.00021	ND<0.00022	ND<0.00022	ND<0.00022	ND<0.00022
二氯甲烷	mg/L	0.025	0.05	ND<0.00031	ND<0.00031	ND<0.00036	ND<0.00036	ND<0.00036	ND<0.00036
氯仿	mg/L	0.5	1	ND<0.00024	ND<0.00024	ND<0.00018	ND<0.00018	ND<0.00018	ND<0.00018
1,1-二氯乙烷	mg/L	4.25	8.5	ND<0.00023	ND<0.00023	ND<0.00018	ND<0.00018	ND<0.00018	ND<0.00018
1,2-二氯乙烷	mg/L	0.025	0.05	ND<0.00029	ND<0.00029	ND<0.00030	ND<0.00030	ND<0.00030	ND<0.00030
1,1,2-三氯乙烷	mg/L	0.025	0.05	ND<0.00020	ND<0.00020	ND<0.00013	ND<0.00013	ND<0.00013	ND<0.00013
氯乙烯	mg/L	0.01	0.02	ND<0.00023	ND<0.00023	ND<0.00018	ND<0.00018	ND<0.00018	ND<0.00018
1,1-二氯乙烯	mg/L	0.035	0.07	ND<0.00024	ND<0.00024	ND<0.00018	ND<0.00018	ND<0.00018	ND<0.00018
順-1,2-二氯乙烯	mg/L	0.35	0.7	ND<0.00029	ND<0.00029	ND<0.00021	ND<0.00021	ND<0.00021	ND<0.00021
反-1,2-二氯乙烯	mg/L	0.5	1	ND<0.00028	ND<0.00028	ND<0.00025	ND<0.00025	ND<0.00025	ND<0.00025
三氯乙烯	mg/L	0.025	0.05	ND<0.00021	ND<0.00021	ND<0.00016	ND<0.00016	ND<0.00016	ND<0.00016
四氯乙烯	mg/L	0.025	0.05	ND<0.00024	ND<0.00024	ND<0.00017	ND<0.00017	ND<0.00017	ND<0.00017
四氯化碳	mg/L	0.025	0.05	ND<0.00032	ND<0.00032	ND<0.00020	ND<0.00020	ND<0.00020	ND<0.00020
總石油碳氫化合物	mg/L	5	10	ND<0.073	ND<0.073	ND<0.065	ND<0.065	ND<0.065	ND<0.065
氯化物	mg/L	0.25	0.5	ND<0.0014	ND<0.0014	ND<0.0017	ND<0.0017	ND<0.0017	ND<0.0017
甲基第三丁基醚	mg/L	0.5	1	ND<0.00030	ND<0.00030	ND<0.00022	ND<0.00022	ND<0.00022	ND<0.00022
甲醛	mg/L	*	*	ND<0.0119	ND<0.0119	ND<0.0119	ND<0.0119	ND<0.0119	ND<0.0119

註：1.「*」表示法規尚未規定，“-”表示無單位

2.若低於方法偵測極限之測定值以「ND」表示，若高於方法偵測極限(MDL)但低於檢量線最低點濃度時，以「<檢測報告最低位數單位值」表示

3.第二類地下水污染管制標準法源：102.12.18 環署土字第 1020109478 號令發布。

4.第二類地下水污染監測標準法源：102.12.18 環署土字第 1020109443 號令發布。

OL1 井 1 歷年之地下水水質與監測標準及管制標準比較

分析項目	單位	監測標準	管制標準	104 年第 4 季	105 年第 1 季	105 年第 2 季	105 年第 3 季	105 年第 4 季	106 年第 1 季
pH 值	-	*	*	7.4	7.6	7.6	7.6	7.6	7.4
溶氧	mg/L	*	*	0.6	0.5	0.5	0.3	0.2	0.5
氧化還原電位	mV	*	*	205	130	23	-2	-30	-50
導電度	μ mho/cm	*	*	1190	790	687	599	1180	818
2,4,5-三氯酚	mg/L	1.85	3.7	ND<0.00343	ND<0.00322	ND<0.00322	ND<0.00322	ND<0.00322	ND<0.00331
2,4,6-三氯酚	mg/L	0.05	0.1	ND<0.00318	ND<0.00322	ND<0.00322	ND<0.00322	ND<0.00322	ND<0.00314
五氯酚	mg/L	0.04	0.08	ND<0.00312	ND<0.00317	ND<0.00317	ND<0.00317	ND<0.00317	ND<0.00319
苯	mg/L	0.025	0.05	ND<0.00036	ND<0.00041	ND<0.00041	ND<0.00041	ND<0.00041	ND<0.00043
甲苯	mg/L	5	10	ND<0.00035	ND<0.00035	ND<0.00035	ND<0.00035	ND<0.00035	ND<0.00040
二甲苯	mg/L	50	100	ND<0.00058	ND<0.00058	ND<0.00058	ND<0.00058	ND<0.00058	ND<0.00062
乙苯	mg/L	3.5	7	ND<0.00036	ND<0.00037	ND<0.00037	ND<0.00037	ND<0.00037	ND<0.00042
總石油碳氫化合物	mg/L	5	10	0.06	0.06	0.06	ND<0.052	0.05	0.08
甲基第三丁基醚	mg/L	0.5	1	ND<0.0005	ND<0.00042	ND<0.00042	ND<0.00042	ND<0.00042	ND<0.00044

註：1.「*」表示法規尚未規定，“-”表示無單位

2.若低於方法偵測極限之測定值以「ND」表示，若高於方法偵測極限(MDL)但低於檢量線最低點濃度時，以『<檢測報告最低位數單位值』表示

3.第二類地下水污染管制標準法源：102.12.18 環署土字第 1020109478 號令發布。

4.第二類地下水污染監測標準法源：102.12.18 環署土字第 1020109443 號令發布。

OL1 井 1 歷年之地下水水質與監測標準及管制標準比較

分析項目	單位	監測標準	管制標準	106 年第 2 季	106 年第 3 季	106 年第 4 季	107 年第 1 季	107 年第 2 季	107 年第 3 季
pH 值	-	*	*	7.5	7.5	7.5	7.7	7.1	7.3
溶氧	mg/L	*	*	0.2	0.2	0.4	0.3	0.4	0.4
氧化還原電位	mV	*	*	-50	49	31	182	60	306
導電度	μ mho/cm	*	*	563	664	768	690	585	608
2,4,5-三氯酚	mg/L	1.85	3.7	ND<0.00331	ND<0.00331	ND<0.00331	ND<0.00409	ND<0.00409	ND<0.00409
2,4,6-三氯酚	mg/L	0.05	0.1	ND<0.00314	ND<0.00314	ND<0.00314	ND<0.00428	ND<0.00428	ND<0.00428
五氯酚	mg/L	0.04	0.08	ND<0.00319	ND<0.00319	ND<0.00319	ND<0.00342	ND<0.00342	ND<0.00342
苯	mg/L	0.025	0.05	ND<0.00043	ND<0.00043	ND<0.00043	ND<0.00043	ND<0.00043	ND<0.00043
甲苯	mg/L	5	10	ND<0.00040	ND<0.00040	ND<0.00040	ND<0.00041	ND<0.00041	ND<0.00041
二甲苯	mg/L	50	100	ND<0.00062	ND<0.00062	ND<0.00062	ND<0.00066	ND<0.00066	ND<0.00066
乙苯	mg/L	3.5	7	ND<0.00042	ND<0.00042	ND<0.00042	ND<0.00044	ND<0.00044	ND<0.00044
總石油碳氫化合物	mg/L	5	10	0.07	0.08	0.08	ND<0.055	0.06	ND<0.055
甲基第三丁基醚	mg/L	0.5	1	ND<0.00044	ND<0.00044	ND<0.00044	ND<0.00044	ND<0.00044	ND<0.00044

註：1.「*」表示法規尚未規定，“-”表示無單位

2.若低於方法偵測極限之測定值以「ND」表示，若高於方法偵測極限(MDL)但低於檢量線最低點濃度時，以『<檢測報告最低位數單位值』表示

3.第二類地下水污染管制標準法源：102.12.18 環署土字第 1020109478 號令發布。

4.第二類地下水污染監測標準法源：102.12.18 環署土字第 1020109443 號令發布。

OL1 井 1 歷年之地下水水質與監測標準及管制標準比較

分析項目	單位	監測標準	管制標準	107 年第 4 季	108 年第 1 季	108 年第 2 季	108 年第 3 季	108 年第 4 季	109 年第 1 季
pH 值	-	*	*	7.6	8	7.5	7.5	7.5	7.7
溶氧	mg/L	*	*	0.3	0.8	1.4	0.4	0.6	2
氧化還原電位	mV	*	*	178	51	138	138.1	114.9	190.5
導電度	μ mho/cm	*	*	457	889	459	680	1070	612
2,4,5-三氯酚	mg/L	1.85	3.7	ND<0.00409	ND<0.00419	ND<0.00419	ND<0.00039	ND<0.00039	ND<0.00039
2,4,6-三氯酚	mg/L	0.05	0.1	ND<0.00428	ND<0.00418	ND<0.00418	ND<0.00038	ND<0.00038	ND<0.00038
五氯酚	mg/L	0.04	0.08	ND<0.00342	ND<0.00333	ND<0.00333	ND<0.00042	ND<0.00042	ND<0.00042
苯	mg/L	0.025	0.05	ND<0.00043	ND<0.00041	ND<0.00041	ND<0.00011	ND<0.00011	ND<0.00011
甲苯	mg/L	5	10	ND<0.00041	ND<0.00037	ND<0.00037	ND<0.00022	<0.001(0.00047)	ND<0.00022
二甲苯	mg/L	50	100	ND<0.00066	ND<0.00058	ND<0.00058	ND<0.00016	ND<0.00016	ND<0.00016
乙苯	mg/L	3.5	7	ND<0.00044	ND<0.00038	ND<0.00038	ND<0.00011	ND<0.00011	ND<0.00011
總石油碳氫化合物	mg/L	5	10	ND<0.055	0.06	ND<0.055	<0.038(0.020)	<0.055(0.030)	<0.071(0.054)
甲基第三丁基醚	mg/L	0.5	1	ND<0.00044	ND<0.00040	ND<0.00040	ND<0.00010	ND<0.00010	ND<0.00010

註：1.「*」表示法規尚未規定，“-”表示無單位

2.若低於方法偵測極限之測定值以「ND」表示，若高於方法偵測極限(MDL)但低於檢量線最低點濃度時，以『<檢測報告最低位數單位值』表示

3.第二類地下水污染管制標準法源：102.12.18 環署土字第 1020109478 號令發布。

4.第二類地下水污染監測標準法源：102.12.18 環署土字第 1020109443 號令發布。

OL1 井 1 歷年之地下水水質與監測標準及管制標準比較

分析項目	單位	監測標準	管制標準	109 年第 2 季	109 年第 3 季	109 年第 4 季	110 年第 1 季	110 年第 2 季	110 年第 3 季
pH 值	-	*	*	7.6	7.6	7.6	7.6	7.5	7.5
溶氧	mg/L	*	*	1.5	1.9	1.2	1.25	1.4	1.5
氧化還原電位	mV	*	*	197.2	89.5	-67.7	45.6	137	119.8
導電度	μmho/cm	*	*	534	569	779	3770	2180	852
2,4,5-三氯酚	mg/L	1.85	3.7	ND<0.00051	ND<0.00051	ND<0.00051	ND<0.00051	ND<0.00051	ND<0.00051
2,4,6-三氯酚	mg/L	0.05	0.1	ND<0.00038	ND<0.00038	ND<0.00038	ND<0.00038	ND<0.00056	ND<0.00056
五氯酚	mg/L	0.04	0.08	ND<0.00073	ND<0.00073	ND<0.00073	ND<0.00073	ND<0.00043	ND<0.00043
苯	mg/L	0.025	0.05	ND<0.00028	ND<0.00028	ND<0.00028	ND<0.00028	ND<0.00027	ND<0.00027
甲苯	mg/L	5	10	ND<0.00031	ND<0.00031	ND<0.00031	ND<0.00031	ND<0.00029	ND<0.00029
二甲苯	mg/L	50	100	ND<0.00038	ND<0.00038	ND<0.00038	ND<0.00038	ND<0.00043	ND<0.00043
乙苯	mg/L	3.5	7	ND<0.00027	ND<0.00027	ND<0.00027	ND<0.00027	ND<0.00028	ND<0.00028
總石油碳氫化合物	mg/L	5	10	<0.068(0.049)	0.042	0.036	0.036	<0.09(0.073)	0.097
甲基第三丁基醚	mg/L	0.5	1	ND<0.0003	ND<0.0003	ND<0.0003	ND<0.0003	ND<0.00024	ND<0.00024

註：1.「*」表示法規尚未規定，“-”表示無單位

2.若低於方法偵測極限之測定值以「ND」表示，若高於方法偵測極限(MDL)但低於檢量線最低點濃度時，以『<檢測報告最低位數單位』表示

3.第二類地下水污染管制標準法源：102.12.18 環署土字第 1020109478 號令發布。

4.第二類地下水污染監測標準法源：102.12.18 環署土字第 1020109443 號令發布。

OL1 井 1 歷年之地下水水質與監測標準及管制標準比較

分析項目	單位	監測標準	管制標準	110 年第 4 季	111 年第 1 季	111 年第 2 季	111 年第 3 季	111 年第 4 季	112 年第 1 季
pH 值	-	*	*	7.5	7.5	7.8	7.5	7.7	7.6
溶氧	mg/L	*	*	1.4	1.3	0.5	0.2	0.7	0.7
氧化還原電位	mV	*	*	137	-69.6	-101.9	-94.8	-77.9	-51.2
導電度	μmho/cm	*	*	2180	653	675	377	472	655
2,4,5-三氯酚	mg/L	1.85	3.7	ND<0.00051	ND<0.00051	ND<0.00037	ND<0.00037	ND(<0.00037)	ND<0.00037
2,4,6-三氯酚	mg/L	0.05	0.1	ND<0.00056	ND<0.00056	ND<0.00057	ND<0.00057	ND(<0.00057)	ND<0.00057
五氯酚	mg/L	0.04	0.08	ND<0.00043	ND<0.00043	ND<0.00041	ND<0.00041	ND(<0.00041)	ND<0.00041
苯	mg/L	0.025	0.05	ND<0.00027	ND<0.00027	ND<0.00023	ND<0.00023	ND(<0.00023)	ND<0.00023
甲苯	mg/L	5	10	ND<0.00029	ND<0.00029	0.00188	ND<0.00025	ND(<0.00025)	ND<0.00025
二甲苯	mg/L	50	100	ND<0.00043	ND<0.00043	ND<0.00036	ND<0.00036	ND(<0.00036)	ND<0.00036
乙苯	mg/L	3.5	7	ND<0.00028	ND<0.00028	ND<0.00023	ND<0.00023	ND(<0.00023)	ND<0.00023
總石油碳氫化合物	mg/L	5	10	<0.09(0.073)	<0.038(0.038)	<0.083(0.070)	<0.059(0.040)	<0.055(0.034)	0.052
甲基第三丁基醚	mg/L	0.5	1	ND<0.00024	ND<0.00024	ND<0.00021	ND<0.00021	ND(<0.00021)	ND<0.00021

註：1.「*」表示法規尚未規定，“-”表示無單位

2.若低於方法偵測極限之測定值以「ND」表示，若高於方法偵測極限(MDL)但低於檢量線最低點濃度時，以『<檢測報告最低位數單位』表示

3.第二類地下水污染管制標準法源：102.12.18 環署土字第 1020109478 號令發布。

4.第二類地下水污染監測標準法源：102.12.18 環署土字第 1020109443 號令發布。

OL1 井 3 歷年之地下水水質與監測標準及管制標準比較

分析項目	單位	監測標準	管制標準	104 年第 4 季	105 年第 1 季	105 年第 2 季	105 年第 3 季	105 年第 4 季	106 年第 1 季
pH 值	-	*	*	7.7	7.8	7.8	7.7	7.9	7.7
溶氧	mg/L	*	*	0.7	0.22	0.4	0.3	0.2	0.5
氧化還原電位	mV	*	*	152	41	-70	-71	-60	-37
導電度	µmho/cm	*	*	434	517	608	638	612	628
2,4,5-三氯酚	mg/L	1.85	3.7	ND<0.00343	ND<0.00322	ND<0.00322	ND<0.00322	ND<0.00322	ND<0.00331
2,4,6-三氯酚	mg/L	0.05	0.1	ND<0.00318	ND<0.00322	ND<0.00322	ND<0.00322	ND<0.00322	ND<0.00314
五氯酚	mg/L	0.04	0.08	ND<0.00312	ND<0.00317	ND<0.00317	ND<0.00317	ND<0.00317	ND<0.00319
苯	mg/L	0.025	0.05	ND<0.00036	ND<0.00041	ND<0.00041	ND<0.00041	ND<0.00041	ND<0.00043
甲苯	mg/L	5	10	ND<0.00035	ND<0.00035	ND<0.00035	ND<0.00035	ND<0.00035	ND<0.00040
二甲苯	mg/L	50	100	ND<0.00058	ND<0.00058	ND<0.00058	ND<0.00058	ND<0.00058	ND<0.00062
乙苯	mg/L	3.5	7	ND<0.00036	ND<0.00037	ND<0.00037	ND<0.00037	ND<0.00037	ND<0.00042
總石油碳氫化合物	mg/L	5	10	0.06	ND<0.052	ND<0.052	ND<0.052	0.05	0.14
甲基第三丁基醚	mg/L	0.5	1	ND<0.0005	ND<0.00042	ND<0.00042	ND<0.00042	ND<0.00042	ND<0.00044

註：1.「*」表示法規尚未規定，“-”表示無單位

2.若低於方法偵測極限之測定值以「ND」表示，若高於方法偵測極限(MDL)但低於檢量線最低點濃度時，以『<檢測報告最低位數單位值』表示

3.第二類地下水污染管制標準法源：102.12.18 環署土字第 1020109478 號令發布。

4.第二類地下水污染監測標準法源：102.12.18 環署土字第 1020109443 號令發布。

OL1 井 3 歷年之地下水水質與監測標準及管制標準比較

分析項目	單位	監測標準	管制標準	106 年第 2 季	106 年第 3 季	106 年第 4 季	107 年第 1 季	107 年第 2 季	107 年第 3 季
pH 值	-	*	*	8	7.9	7.9	8	7.1	6.7
溶氧	mg/L	*	*	0.2	0.2	0.3	0.2	0.3	1.2
氧化還原電位	mV	*	*	127	-104	8	109	25	-76
導電度	µmho/cm	*	*	598	477	312	435	513	613
2,4,5-三氯酚	mg/L	1.85	3.7	ND<0.00331	ND<0.00331	ND<0.0331	ND<0.00409	ND<0.00409	ND<0.00409
2,4,6-三氯酚	mg/L	0.05	0.1	ND<0.00314	ND<0.00314	ND<0.0314	ND<0.00428	ND<0.00428	ND<0.00428
五氯酚	mg/L	0.04	0.08	ND<0.00319	ND<0.00319	ND<0.0319	ND<0.00342	ND<0.00342	ND<0.00342
苯	mg/L	0.025	0.05	ND<0.00043	ND<0.00043	ND<0.00043	ND<0.00043	ND<0.00043	ND<0.00043
甲苯	mg/L	5	10	ND<0.00040	ND<0.00040	ND<0.00040	ND<0.00041	ND<0.00041	ND<0.00041
二甲苯	mg/L	50	100	ND<0.00062	ND<0.00062	ND<0.00062	ND<0.00066	ND<0.00066	ND<0.00066
乙苯	mg/L	3.5	7	ND<0.00042	ND<0.00042	ND<0.00042	ND<0.00044	ND<0.00044	ND<0.00044
總石油碳氫化合物	mg/L	5	10	ND<0.058	ND<0.058	0.08	0.07	ND<0.055	ND<0.055
甲基第三丁基醚	mg/L	0.5	1	ND<0.00044	ND<0.00044	ND<0.00044	ND<0.00044	ND<0.00044	ND<0.00044

註：1.「*」表示法規尚未規定，“-”表示無單位

2.若低於方法偵測極限之測定值以「ND」表示，若高於方法偵測極限(MDL)但低於檢量線最低點濃度時，以『<檢測報告最低位數單位值』表示

3.第二類地下水污染管制標準法源：102.12.18 環署土字第 1020109478 號令發布。

4.第二類地下水污染監測標準法源：102.12.18 環署土字第 1020109443 號令發布。

OL1 井 3 歷年之地下水水質與監測標準及管制標準比較

分析項目	單位	監測標準	管制標準	107 年第 4 季	108 年第 1 季	108 年第 2 季	108 年第 3 季	108 年第 4 季	109 年第 1 季
pH 值	-	*	*	7.7	8.2	7.7	7.6	7.8	8
溶氧	mg/L	*	*	0.2	0.4	3.6	1.6	0.7	1.6
氧化還原電位	mV	*	*	-132	-55	138	-68.7	37.5	183.2
導電度	µmho/cm	*	*	484	440	495	437	505	554
2,4,5-三氯酚	mg/L	1.85	3.7	ND<0.00409	ND<0.00419	ND<0.00419	ND<0.00039	ND<0.00039	ND<0.00039
2,4,6-三氯酚	mg/L	0.05	0.1	ND<0.00428	ND<0.00418	ND<0.00418	ND<0.00038	ND<0.00038	ND<0.00038
五氯酚	mg/L	0.04	0.08	ND<0.00342	ND<0.00333	ND<0.00333	ND<0.00042	ND<0.00042	ND<0.00042
苯	mg/L	0.025	0.05	ND<0.00043	ND<0.00041	ND<0.00041	ND<0.00011	ND<0.00011	ND<0.00011
甲苯	mg/L	5	10	ND<0.00041	ND<0.00037	ND<0.00037	ND<0.00022	<0.001(0.00032)	ND<0.00022
二甲苯	mg/L	50	100	ND<0.00066	ND<0.00058	ND<0.00058	ND<0.00016	ND<0.00016	ND<0.00016
乙苯	mg/L	3.5	7	ND<0.00044	ND<0.00038	ND<0.00038	ND<0.00011	ND<0.00011	ND<0.00011
總石油碳氫化合物	mg/L	5	10	ND<0.055	ND<0.055	0.06	<0.062(0.044)	<0.055(0.028)	<0.348(0.328)
甲基第三丁基醚	mg/L	0.5	1	ND<0.00044	ND<0.00040	ND<0.00040	ND<0.00010	ND<0.00010	ND<0.00010

註：1.「*」表示法規尚未規定，“-”表示無單位

2.若低於方法偵測極限之測定值以「ND」表示，若高於方法偵測極限(MDL)但低於檢量線最低點濃度時，以『<檢測報告最低位數單位值』表示

3.第二類地下水污染管制標準法源：102.12.18 環署土字第 1020109478 號令發布。

4.第二類地下水污染監測標準法源：102.12.18 環署土字第 1020109443 號令發布。

OL1 井 3 歷年之地下水水質與監測標準及管制標準比較

分析項目	單位	監測標準	管制標準	109 年第 2 季	109 年第 3 季	109 年第 4 季	110 年第 1 季	110 年第 2 季	110 年第 3 季
pH 值	-	*	*	7.9	7.9	7.9	7.6	7.9	7.9
溶氧	mg/L	*	*	2	2.2	1.1	1.25	1.1	1.1
氧化還原電位	mV	*	*	160.5	66.9	-124.7	45.6	124.1	118.1
導電度	µmho/cm	*	*	760	611	511	3770	407	412
2,4,5-三氯酚	mg/L	1.85	3.7	ND<0.00051	ND<0.00051	ND<0.00051	ND<0.00051	ND<0.00051	ND<0.00051
2,4,6-三氯酚	mg/L	0.05	0.1	ND<0.00038	ND<0.00038	ND<0.00038	ND<0.00038	ND<0.00056	ND<0.00056
五氯酚	mg/L	0.04	0.08	ND<0.00073	ND<0.00073	ND<0.00073	ND<0.00073	ND<0.00043	ND<0.00043
苯	mg/L	0.025	0.05	ND<0.00028	ND<0.00028	ND<0.00028	ND<0.00028	ND<0.00027	ND<0.00027
甲苯	mg/L	5	10	ND<0.00031	ND<0.00031	ND<0.00031	ND<0.00031	<0.001(0.00038)	ND<0.00029
二甲苯	mg/L	50	100	ND<0.00038	ND<0.00038	ND<0.00038	ND<0.00038	ND<0.00043	ND<0.00043
乙苯	mg/L	3.5	7	ND<0.00027	ND<0.00027	ND<0.00027	ND<0.00027	ND<0.00028	ND<0.00028
總石油碳氫化合物	mg/L	5	10	<0.080(0.060)	<0.034(0.027)	0.066	0.036	0.115	0.068
甲基第三丁基醚	mg/L	0.5	1	ND<0.0003	ND<0.0003	ND<0.0003	ND<0.0003	ND<0.00024	<0.001(0.00042)

註：1.「*」表示法規尚未規定，“-”表示無單位

- 若低於方法偵測極限之測定值以「ND」表示，若高於方法偵測極限(MDL)但低於檢量線最低點濃度時，以『<檢測報告最低位數單位值』表示
- 第二類地下水污染管制標準法源：102.12.18 環署土字第 1020109478 號令發布。
- 第二類地下水污染監測標準法源：102.12.18 環署土字第 1020109443 號令發布。

OL1 井 3 歷年之地下水水質與監測標準及管制標準比較

分析項目	單位	監測標準	管制標準	110 年第 4 季	111 年第 1 季	111 年第 2 季	111 年第 3 季	111 年第 4 季	112 年第 1 季
pH 值	-	*	*	7.9	8	8.5	8.1	8	8
溶氧	mg/L	*	*	1.1	1	1.4	3	0.3	0.6
氧化還原電位	mV	*	*	124.1	-64.9	14.7	113.3	-170.4	183.2
導電度	µmho/cm	*	*	407	398	474	595	340	312
2,4,5-三氯酚	mg/L	1.85	3.7	ND<0.00051	ND<0.00051	ND<0.00037	ND<0.00037	ND(<0.00037)	ND<0.00037
2,4,6-三氯酚	mg/L	0.05	0.1	ND<0.00056	ND<0.00056	ND<0.00057	ND<0.00057	ND(<0.00057)	ND<0.00057
五氯酚	mg/L	0.04	0.08	ND<0.00043	ND<0.00043	ND<0.00041	ND<0.00041	ND(<0.00041)	ND<0.00041
苯	mg/L	0.025	0.05	ND<0.00027	ND<0.00027	ND<0.00023	ND<0.00023	ND(<0.00023)	ND<0.00023
甲苯	mg/L	5	10	<0.001(0.00038)	ND<0.00029	<0.001(0.00099)	<0.001(0.00038)	<0.00100(0.00057)	ND<0.00025
二甲苯	mg/L	50	100	ND<0.00043	ND<0.00043	ND<0.00036	ND<0.00036	ND(<0.00036)	ND<0.00036
乙苯	mg/L	3.5	7	ND<0.00028	ND<0.00028	ND<0.00023	ND<0.00023	ND(<0.00023)	ND<0.00023
總石油碳氫化合物	mg/L	5	10	0.115	0.046	<0.044(0.025)	<0.073(0.055)	<0.077(0.061)	0.06
甲基第三丁基醚	mg/L	0.5	1	ND<0.00024	ND<0.00024	ND<0.00021	ND<0.00021	ND(<0.00021)	ND<0.00021

註：1.「*」表示法規尚未規定，“-”表示無單位

- 若低於方法偵測極限之測定值以「ND」表示，若高於方法偵測極限(MDL)但低於檢量線最低點濃度時，以『<檢測報告最低位數單位值』表示
- 第二類地下水污染管制標準法源：102.12.18 環署土字第 1020109478 號令發布。
- 第二類地下水污染監測標準法源：102.12.18 環署土字第 1020109443 號令發布。

OL2-1 歷年之地下水水質與監測標準及管制標準比較

分析項目	單位	監測標準	管制標準	104 年第 4 季	105 年第 1 季	105 年第 2 季	105 年第 3 季	105 年第 4 季	106 年第 1 季
水溫	℃	*	*	27.2	24.2	26.2	26.1	27.4	25.1
pH 值	-	*	*	7.5	7.6	7.8	7.7	8	7.6
溶氧	mg/L	*	*	0.4	0.2	0.2	0.2	0.5	0.3
氧化還原電位	mV	*	*	-198	15	-111	-110	-164	-45
濁度	NTU	*	*	17	1.1	0.9	1.7	2.2	0.7
導電度	µmho/cm	*	*	29500	16000	14100	15200	14000	13900
總溶解固體物	mg/L	1250	*	23400	10800	8490	10100	10100	7600
總硬度	mg/L	750	*	3450	1100	1080	1260	1400	1220
氯鹽	mg/L	625	*	9030	4040	4040	4740	5610	3770
總餘氯	mg/L	*	*	0.05	0.04	0.14	0.26	0.19	1.1
硫酸鹽	mg/L	625	*	1790	1370	1160	978	1140	1210
硫化物	mg/L	*	*	ND<0.007	ND<0.007	ND<0.007	<0.01	<0.01	ND<0.005
氨氮	mg/L	0.25	*	1.72	1.95	2.83	2.7	2.27	2.15
亞硝酸鹽氮	mg/L	5	10	<0.01	<0.01	<0.01	<0.01	ND<0.001	<0.01
硝酸鹽氮	mg/L	50	100	0.07	0.16	ND<0.004	0.11	0.07	0.03
無機氮含量	mg/L	*	*	1.8	2.12	2.84	2.82	2.34	2.18
總含氮量	mg/L	*	*	2.93	2.32	3.03	2.88	2.91	2.26
氯鹽	mg/L	4	8	0.94	1.08	1.15	1.09	1.19	1.19
鎘	mg/L	0.025	0.05	ND<0.004	ND<0.004	ND<0.004	<0.001	<0.001	ND<0.0003
鉻	mg/L	0.25	0.5	ND<0.016	ND<0.016	ND<0.016	ND<0.0027	<0.010	ND<0.0027
銅	mg/L	5	10	ND<0.009	ND<0.009	ND<0.009	ND<0.0024	<0.010	ND<0.0024
鎳	mg/L	0.5	1	ND<0.016	ND<0.019	ND<0.019	ND<0.0027	ND<0.0027	ND<0.0027
鉛	mg/L	0.05	0.1	ND<0.017	<0.010	ND<0.0024	ND<0.0024	<0.010	ND<0.0024
鋅	mg/L	25	50	0.08	ND<0.008	<0.02	0.068	0.058	0.027
汞	mg/L	0.01	0.02	0.0008	ND<0.0002	0.0009	ND<0.0002	ND<0.0002	ND<0.0002
砷	mg/L	0.25	0.5	0.031	0.009	0.0072	0.0075	0.0171	0.0121
鐵	mg/L	1.5	*	0.99	0.11	0.05	0.056	0.166	0.046
錳	mg/L	0.25	*	0.98	0.39	0.36	0.308	0.412	0.485
油脂	mg/L	*	*	ND<1.67	ND<1.67	ND<1.67	ND<1.67	ND<1.67	ND<1.65
總有機碳	mg/L	10	*	<0.5	<0.5	<0.5	<0.5	<0.5	<0.5
2,4,5-三氯酚	mg/L	1.85	3.7	ND<0.00343	ND<0.00322	ND<0.00322	ND<0.00322	ND<0.00322	ND<0.00331
2,4,6-三氯酚	mg/L	0.05	0.1	ND<0.00318	ND<0.00322	ND<0.00322	ND<0.00322	ND<0.00322	ND<0.00314
五氯酚	mg/L	0.04	0.08	ND<0.00312	ND<0.00317	ND<0.00317	ND<0.00317	ND<0.00317	ND<0.00319
苯	mg/L	0.025	0.05	ND<0.00036	ND<0.00041	ND<0.00041	ND<0.00041	ND<0.00041	ND<0.00043
甲苯	mg/L	5	10	ND<0.00035	ND<0.00035	ND<0.00035	ND<0.00035	ND<0.00035	ND<0.00040
二甲苯	mg/L	50	100	ND<0.00058	ND<0.00058	ND<0.00058	ND<0.00058	ND<0.00058	ND<0.00062
乙苯	mg/L	3.5	7	ND<0.00036	ND<0.00037	ND<0.00037	ND<0.00037	ND<0.00037	ND<0.00042
氯苯	mg/L	0.5	1	ND<0.00037	ND<0.00037	ND<0.00037	ND<0.00037	ND<0.00037	ND<0.00040
1,4-二氯苯	mg/L	0.375	0.75	ND<0.00036	ND<0.00042	ND<0.00042	ND<0.00042	ND<0.00042	ND<0.00046
萘	mg/L	0.2	0.4	ND<0.00050	ND<0.00036	ND<0.00036	ND<0.00036	ND<0.00036	ND<0.00038
氯甲烷	mg/L	0.15	0.3	ND<0.00050	ND<0.00045	ND<0.00045	ND<0.00045	ND<0.00045	ND<0.00044
二氯甲烷	mg/L	0.025	0.05	ND<0.00045	ND<0.00045	ND<0.00045	ND<0.00045	ND<0.00045	ND<0.00046
氯仿	mg/L	0.5	1	ND<0.00040	ND<0.00040	ND<0.00040	ND<0.00040	ND<0.00040	ND<0.00045
1,1-二氯乙烷	mg/L	4.25	8.5	ND<0.00041	ND<0.00045	ND<0.00045	ND<0.00045	ND<0.00045	ND<0.00044
1,2-二氯乙烷	mg/L	0.025	0.05	ND<0.00048	ND<0.00047	ND<0.00047	ND<0.00047	ND<0.00047	ND<0.00043
1,1,2-三氯乙烷	mg/L	0.025	0.05	ND<0.00049	ND<0.00046	ND<0.00046	ND<0.00046	ND<0.00046	ND<0.00048
氯乙烯	mg/L	0.01	0.02	ND<0.00045	ND<0.00046	ND<0.00046	ND<0.00046	ND<0.00046	ND<0.00046
1,1-二氯乙烯	mg/L	0.035	0.07	ND<0.00041	ND<0.00045	ND<0.00045	ND<0.00045	ND<0.00045	ND<0.00043
順-1,2-二氯乙烯	mg/L	0.35	0.7	ND<0.00039	ND<0.00040	ND<0.00040	ND<0.00040	ND<0.00040	ND<0.00042
反-1,2-二氯乙烯	mg/L	0.5	1	ND<0.00040	ND<0.00042	ND<0.00042	ND<0.00042	ND<0.00042	ND<0.00043
三氯乙烯	mg/L	0.025	0.05	ND<0.00038	ND<0.00038	ND<0.00038	ND<0.00038	ND<0.00038	ND<0.00043
四氯乙烯	mg/L	0.025	0.05	ND<0.00037	ND<0.00039	ND<0.00039	ND<0.00039	ND<0.00039	ND<0.00038
四氯化碳	mg/L	0.025	0.05	ND<0.00040	ND<0.00039	ND<0.00039	ND<0.00039	ND<0.00039	ND<0.00040
總石油碳氫化合物	mg/L	5	10	0.07	ND<0.052	0.08	ND<0.052	ND<0.052	ND<0.058
氯化物	mg/L	0.25	0.5	ND<0.001	ND<0.001	ND<0.001	ND<0.001	ND<0.001	ND<0.001
甲基第三丁基醚	mg/L	0.5	1	ND<0.0005	ND<0.00042	ND<0.00042	ND<0.00042	ND<0.00042	ND<0.00044
甲醛	mg/L	*	*	<0.00287	<0.00286	<0.00286	<0.00286	<0.00286	<0.00572

註：1.「*」表示法規尚未規定，“-”表示無單位

2.若低於方法偵測極限之測定值以「ND」表示，若高於方法偵測極限(MDL)但低於檢量線最低點濃度時，以『<檢測報告最低位數單位值』表示

3.第二類地下水污染管制標準法源：102.12.18 環署土字第 1020109478 號令發布。

4.第二類地下水污染監測標準法源：102.12.18 環署土字第 1020109443 號令發布。

OL2-1 歷年之地下水水質與監測標準及管制標準比較

分析項目	單位	監測標準	管制標準	106年第二季	106年第三季	106年第四季	107年第一季	107年第二季	107年第三季
水溫	℃	*	*	25.8	26.3	26.9	24.1	25.8	26.2
pH 值	-	*	*	7.8	7.4	7.9	7.8	7.8	7.8
溶氧	mg/L	*	*	0.3	0.38	0.24	0.43	0.24	0.34
氧化還原電位	mV	*	*	-141	30	-25	134	-88	108
濁度	NTU	*	*	1.3	0.2	0.93	2.52	0.52	1.42
導電度	µmho/cm	*	*	11900	2890	11300	10900	9740	5650
總溶解固體物	mg/L	1250	*	7850	1930	9270	7820	6110	4240
總硬度	mg/L	750	*	1090	599	1140	1040	687	450
氯鹽	mg/L	625	*	3950	2690	3620	99	98.4	1620
總餘氯	mg/L	*	*	0.03	0.11	0.04	0.03	0.03	0.13
硫酸鹽	mg/L	625	*	1070	233	904	262	246	238
硫化物	mg/L	*	*	ND<0.005	0.06	ND<0.018	0.05	0.45	0.07
氫氣	mg/L	0.25	*	2	0.82	1.87	1.72	1.58	1.38
亞硝酸鹽氮	mg/L	5	10	<0.01	0.01	0.06	ND<0.0020	0.16	0.06
硝酸鹽氮	mg/L	50	100	0.09	0.28	0.04	0.07	0.06	0.21
無機氮含量	mg/L	*	*	2.09	1.11	1.98	4.08	1.8	1.65
總含氮量	mg/L	*	*	2.29	1.13	2.06	1.91	1.91	1.75
氯鹽	mg/L	4	8	1.17	0.36	0.27	0.42	0.67	1
鎘	mg/L	0.025	0.05	ND<0.0003	ND<0.0017	ND<0.0017	ND<0.0017	ND<0.0020	ND<0.0020
鉻	mg/L	0.25	0.5	ND<0.0027	ND<0.0022	ND<0.0022	ND<0.0022	ND<0.0021	ND<0.0021
銅	mg/L	5	10	ND<0.0024	ND<0.0022	ND<0.0022	ND<0.0022	ND<0.0022	0.004
鎳	mg/L	0.5	1	ND<0.0027	0.003	ND<0.0019	ND<0.0019	0.002	0.002
鉛	mg/L	0.05	0.1	ND<0.0024	ND<0.0017	ND<0.0017	0.004	ND<0.0025	ND<0.0025
鋅	mg/L	25	50	0.041	0.009	ND<0.0032	0.363	0.01	0.873
汞	mg/L	0.01	0.02	<0.0005	0.0002	0.0003	0.0008	0.0003	ND<0.000074
砷	mg/L	0.25	0.5	0.0124	0.0015	0.0039	0.007	0.0052	0.002
鐵	mg/L	1.5	*	0.095	0.058	0.053	0.108	0.055	0.007
錳	mg/L	0.25	*	0.394	0.007	0.434	0.288	0.231	0.104
油脂	mg/L	*	*	ND<1.65	0.6	1.4	<0.5	<0.5	<0.5
總有機碳	mg/L	10	*	<0.5	<1.000(0.6232)	<1.000(0.6)	0.4	1.2	0.8
2,4,5-三氯酚	mg/L	1.85	3.7	ND<0.00331	ND<0.00090	ND<0.00090	ND<0.00090	ND<0.00070	ND<0.00070
2,4,6-三氯酚	mg/L	0.05	0.1	ND<0.00314	ND<0.00079	ND<0.00079	ND<0.00079	ND<0.00064	ND<0.00064
五氯酚	mg/L	0.04	0.08	ND<0.00319	ND<0.00065	ND<0.00065	ND<0.00065	ND<0.00056	ND<0.00056
苯	mg/L	0.025	0.05	ND<0.00043	ND<0.00026	ND<0.00026	ND<0.00026	ND<0.00026	ND<0.00026
甲苯	mg/L	5	10	ND<0.00040	ND<0.00017	ND<0.00017	0.0147	ND<0.00019	ND<0.00019
二甲苯	mg/L	50	100	ND<0.00062	ND<0.00072	ND<0.00072	ND<0.00072	ND<0.00067	ND<0.00067
乙苯	mg/L	3.5	7	ND<0.00042	ND<0.00023	ND<0.00023	ND<0.00023	ND<0.00023	ND<0.00023
氯苯	mg/L	0.5	1	ND<0.00040	ND<0.00021	ND<0.00021	ND<0.00021	ND<0.00022	ND<0.00022
1,4-二氯苯	mg/L	0.375	0.75	ND<0.00046	ND<0.00020	ND<0.00020	ND<0.00020	ND<0.00018	ND<0.00018
苯	mg/L	0.2	0.4	ND<0.00038	ND<0.00025	ND<0.00025	ND<0.00025	ND<0.00016	ND<0.00016
氯甲烷	mg/L	0.15	0.3	ND<0.00044	ND<0.00024	ND<0.00024	ND<0.00024	ND<0.00027	ND<0.00027
二氯甲烷	mg/L	0.025	0.05	ND<0.00046	ND<0.00021	ND<0.00021	ND<0.00021	ND<0.00026	ND<0.00026
氯仿	mg/L	0.5	1	ND<0.00045	ND<0.00023	ND<0.00023	ND<0.00023	ND<0.00030	ND<0.00030
1,1-二氯乙烷	mg/L	4.25	8.5	ND<0.00044	ND<0.00022	ND<0.00022	ND<0.00022	ND<0.00023	ND<0.00023
1,2-二氯乙烷	mg/L	0.025	0.05	ND<0.00043	ND<0.00021	ND<0.00021	ND<0.00021	ND<0.00022	ND<0.00022
1,1,2-三氯乙烷	mg/L	0.025	0.05	ND<0.00048	ND<0.00023	ND<0.00023	ND<0.00023	ND<0.00024	ND<0.00024
氯乙烯	mg/L	0.01	0.02	ND<0.00046	ND<0.00020	ND<0.00020	ND<0.00020	ND<0.00018	ND<0.00018
1,1-二氯乙烯	mg/L	0.035	0.07	ND<0.00043	ND<0.00028	ND<0.00028	ND<0.00028	ND<0.00027	ND<0.00027
順-1,2-二氯乙烯	mg/L	0.35	0.7	ND<0.00042	ND<0.00023	ND<0.00023	ND<0.00023	ND<0.00022	ND<0.00022
反-1,2-二氯乙烯	mg/L	0.5	1	ND<0.00043	ND<0.00020	ND<0.00020	ND<0.00020	ND<0.00021	ND<0.00021
三氯乙烯	mg/L	0.025	0.05	ND<0.00043	ND<0.00021	ND<0.00021	ND<0.00021	ND<0.00021	ND<0.00021
四氯乙烯	mg/L	0.025	0.05	ND<0.00038	ND<0.00024	ND<0.00024	ND<0.00024	ND<0.00024	ND<0.00024
四氯化碳	mg/L	0.025	0.05	ND<0.00040	ND<0.00021	ND<0.00021	ND<0.00021	ND<0.00019	ND<0.00019
總石油碳氫化合物	mg/L	5	10	ND<0.058	0.099	ND<0.084	ND<0.084	0.093	0.103
氯化物	mg/L	0.25	0.5	ND<0.001	ND<0.0015	ND<0.0015	ND<0.0015	ND<0.0017	ND<0.0017
甲基第三丁基醚	mg/L	0.5	1	ND<0.00044	ND<0.00027	ND<0.00027	ND<0.00027	ND<0.00027	ND<0.00027
甲醛	mg/L	*	*	0.0112	0.00425	0.00304	0.00867	0.00266	0.0079

註：1.「*」表示法規尚未規定，“-”表示無單位

- 2.若低於方法偵測極限之測定值以「ND」表示，若高於方法偵測極限(MDL)但低於檢量線最低點濃度時，以『<檢測報告最低位數單位值』表示
- 3.第二類地下水污染管制標準法源：102.12.18 環署土字第 1020109478 號令發布。
- 4.第二類地下水污染監測標準法源：102.12.18 環署土字第 1020109443 號令發布。

OL2-1 歷年之地下水水質與監測標準及管制標準比較

分析項目	單位	監測標準	管制標準	107年第4季	108年第1季	108年第2季	108年第3季	108年第4季	109年第1季
水溫	°C	*	*	26	25.5	25.2	26.3	29.1	26.3
pH值	-	*	*	7.8	7.9	7.7	7.2	7.6	7.6
溶氧	mg/L	*	*	0.3	1.5	0.3	0.7	1	0.5
氧化還原電位	mV	*	*	193	68	102	122.1	145.3	-77.9
濁度	NTU	*	*	2.2	1.1	0.75	0.7	0.15	1.2
導電度	µmho/cm	*	*	14200	6060	5890	5920	4410	12500
總溶解固體物	mg/L	1250	*	9110	4210	4860	3880	3240	7450
總硬度	mg/L	750	*	1200	559	498	577	592	971
氯鹽	mg/L	625	*	430	2260	1660	1640	2360	3630
總餘氯	mg/L	*	*	0.11	0.02	0	ND<0.019	ND<0.019	ND<0.019
硫酸鹽	mg/L	625	*	966	326	226	517	565	958
硫化物	mg/L	*	*	0.03	ND<0.016	0.15	<0.02(0.01)	0.02	<0.02(0.01)
氫氣	mg/L	0.25	*	0.07	1.77	0.77	1.57	2.07	1.97
亞硝酸鹽氮	mg/L	5	10	ND<0.0019	0.06	0.3	<0.01(0.003)	<0.01(0.004)	<0.01(0.007)
硝酸鹽氮	mg/L	50	100	0.02	0.09	0.57	0.12	0.01	0.02
無機氮含量	mg/L	*	*	0.1	1.91	1.65	1.69	2.08	2
總含氮量	mg/L	*	*	0.1	1.97	1.66	1.81	2.31	1.82
氯鹽	mg/L	4	8	1.09	0.97	1.06	0.85	1.23	1.01
鎘	mg/L	0.025	0.05	ND<0.0020	ND<0.0020	ND<0.0021	ND<0.00041	ND<0.00041	ND<0.00041
鉻	mg/L	0.25	0.5	ND<0.0021	ND<0.0021	ND<0.0019	ND<0.00048	ND<0.00048	ND<0.00048
銅	mg/L	5	10	ND<0.0022	0.007	ND<0.0022	ND<0.00090	ND<0.00090	ND<0.00090
鎳	mg/L	0.5	1	ND<0.0020	0.01	ND<0.0022	<0.01(0.004)	ND<0.0012	<0.01(0.002)
鉛	mg/L	0.05	0.1	ND<0.0025	ND<0.0025	ND<0.0037	ND<0.0030	ND<0.0030	ND<0.003
鋅	mg/L	25	50	0.014	0.082	<0.015(0.012)	0.005	<0.005(0.001)	<0.005(0.004)
汞	mg/L	0.01	0.02	0.0008	ND<0.000074	ND<0.0001	<0.0004(0.0002)	ND<0.00081	ND<0.00081
砷	mg/L	0.25	0.5	0.0096	0.0026	<0.0010(0.0010)	0.0017	0.0033	<0.001(0.0008)
鐵	mg/L	1.5	*	0.126	0.234	ND<0.0074	<0.01(0.005)	0.016	0.096
錳	mg/L	0.25	*	0.573	0.115	0.018	0.2	0.239	0.388
油脂	mg/L	*	*	1.3	<0.5	<0.5	ND<2.0	ND<2.0	ND<2.0
總有機碳	mg/L	10	*	1	1.2	1.9	0.6	0.6	1.3
2,4,5-三氯酚	mg/L	1.85	3.7	ND<0.00070	ND<0.00070	ND<0.00076	ND<0.00039	ND<0.00039	ND<0.00039
2,4,6-三氯酚	mg/L	0.05	0.1	ND<0.00064	ND<0.00064	ND<0.00060	ND<0.00038	ND<0.00038	ND<0.00038
五氯酚	mg/L	0.04	0.08	ND<0.00056	ND<0.00056	ND<0.00058	ND<0.00042	ND<0.00042	ND<0.00042
苯	mg/L	0.025	0.05	ND<0.00026	ND<0.00026	ND<0.00026	ND<0.00011	ND<0.00011	ND<0.00011
甲苯	mg/L	5	10	ND<0.00019	ND<0.00019	ND<0.00027	ND<0.00022	<0.001(0.00040)	<0.001(0.00025)
二甲苯	mg/L	50	100	ND<0.00067	ND<0.00067	ND<0.00062	ND<0.00016	ND<0.00016	ND<0.00016
乙苯	mg/L	3.5	7	ND<0.00023	ND<0.00023	ND<0.00024	ND<0.00011	ND<0.00011	ND<0.00011
氯苯	mg/L	0.5	1	ND<0.00022	ND<0.00022	ND<0.00030	ND<0.00010	ND<0.00010	ND<0.00010
1,4-二氯苯	mg/L	0.375	0.75	ND<0.00018	ND<0.00018	ND<0.00024	ND<0.00011	ND<0.00011	ND<0.00011
萘	mg/L	0.2	0.4	ND<0.00016	ND<0.00016	ND<0.00027	ND<0.00020	ND<0.00020	ND<0.00020
氯甲烷	mg/L	0.15	0.3	ND<0.00027	ND<0.00027	ND<0.00023	ND<0.000080	ND<0.000080	ND<0.000080
二氯甲烷	mg/L	0.025	0.05	ND<0.00026	ND<0.00026	ND<0.00030	<0.0005(0.00017)	ND<0.00015	ND<0.00015
氯仿	mg/L	0.5	1	ND<0.00030	ND<0.00030	ND<0.00026	ND<0.00011	ND<0.00011	ND<0.00011
1,1-二氯乙烷	mg/L	4.25	8.5	ND<0.00023	ND<0.00023	ND<0.00026	ND<0.00070	ND<0.00070	ND<0.00070
1,2-二氯乙烷	mg/L	0.025	0.05	ND<0.00022	ND<0.00022	ND<0.00024	ND<0.00011	ND<0.00011	ND<0.00011
1,1,2-三氯乙烷	mg/L	0.025	0.05	ND<0.00024	ND<0.00024	ND<0.00026	ND<0.00013	ND<0.00013	ND<0.00013
氯乙烯	mg/L	0.01	0.02	ND<0.00018	ND<0.00018	ND<0.00030	ND<0.00078	ND<0.00078	ND<0.00078
1,1-二氯乙烯	mg/L	0.035	0.07	ND<0.00027	ND<0.00027	ND<0.00028	ND<0.00011	ND<0.00011	ND<0.00011
順-1,2-二氯乙烯	mg/L	0.35	0.7	ND<0.00022	ND<0.00022	ND<0.00027	ND<0.00012	ND<0.00012	ND<0.00012
反-1,2-二氯乙烯	mg/L	0.5	1	ND<0.00021	ND<0.00021	ND<0.00027	ND<0.00011	ND<0.00011	ND<0.00011
三氯乙烯	mg/L	0.025	0.05	ND<0.00021	ND<0.00021	ND<0.00024	ND<0.00010	ND<0.00010	ND<0.00010
四氯乙烯	mg/L	0.025	0.05	ND<0.00024	ND<0.00024	ND<0.00028	ND<0.00013	ND<0.00013	ND<0.00013
四氯化碳	mg/L	0.025	0.05	ND<0.00019	ND<0.00019	ND<0.00032	ND<0.00012	ND<0.00012	ND<0.00012
總石油碳氫化合物	mg/L	5	10	ND<0.087	ND<0.087	ND<0.112	<0.038(0.019)	<0.055(0.029)	<0.055(0.022)
氯化物	mg/L	0.25	0.5	ND<0.0017	ND<0.0017	ND<0.0015	<0.004(0.003)	ND<0.00045	<0.004(0.0006)
甲基第三丁基醚	mg/L	0.5	1	ND<0.00027	ND<0.00027	ND<0.00032	ND<0.00010	ND<0.00010	ND<0.00010
甲醛	mg/L	*	*	0.0028	0.0143	ND<0.00900	<0.0286(0.00930)	<0.0286(0.0110)	<0.0286(0.00812)

註：1.「*」表示法規尚未規定，“-”表示無單位

2.若低於方法偵測極限之測定值以「ND」表示，若高於方法偵測極限(MDL)但低於檢量線最低點濃度時，以「<檢測報告最低位數單位值」表示

3.第二類地下水污染管制標準法源：102.12.18 環署土字第 1020109478 號令發布。

4.第二類地下水污染監測標準法源：102.12.18 環署土字第 1020109443 號令發布。

OL2-1 歷年之地下水水質與監測標準及管制標準比較

分析項目	單位	監測標準	管制標準	109年第2季	109年第3季	109年第4季	110年第1季	110年第2季	110年第3季
水溫	°C	*	*	24.6	26.9	27.6	24.1	26.1	28.6
pH值	-	*	*	7.5	7.2	7.9	7.9	7.7	8
溶氧	mg/L	*	*	1	2.2	3.3	0.9	0.4	0.4
氧化還原電位	mV	*	*	144.1	38.7	81.7	92.8	165.7	102.1
濁度	NTU	*	*	0.45	0.3	0.4	0.55	0.15	0.3
導電度	µmho/cm	*	*	5760	4530	6580	6520	4440	9270
總溶解固體物	mg/L	1250	*	3820	2860	4300	3960	2600	5670
總硬度	mg/L	750	*	518	599	610	558	348	859
氯鹽	mg/L	625	*	1460	1900	1880	1710	1200	2480
總餘氯	mg/L	*	*	ND<0.019	0.05	0.05	0.09	0.08	0.1
硫酸鹽	mg/L	625	*	443	571	497	554	370	721
硫化物	mg/L	*	*	<0.02(0.01)	<0.02(0.01)	<0.02(0.01)	<0.02(0.004)	<0.02(0.005)	<0.02(0.0046)
氨氮	mg/L	0.25	*	1.36	0.43	1.36	1.78	0.13	1.26
亞硝酸鹽氮	mg/L	5	10	0.06	0.03	0.02	<0.01(0.004)	<0.01(0.001)	<0.01(0.003)
硝酸鹽氮	mg/L	50	100	1.53	0.35	0.24	0.24	1.36	0.15
無機氮含量	mg/L	*	*	2.95	0.81	1.62	2.02	1.49	1.41
總含氮量	mg/L	*	*	3.15	0.86	1.86	2.56	1.56	2.89
氯鹽	mg/L	4	8	0.94	0.79	0.94	1.06	0.84	0.66
鎘	mg/L	0.025	0.05	ND<0.00019	ND<0.00019	ND<0.00019	ND<0.00019	ND<0.00037	ND<0.00037
鉻	mg/L	0.25	0.5	ND<0.00037	ND<0.00037	ND<0.00037	ND<0.00037	ND<0.00054	ND<0.00054
銅	mg/L	5	10	<0.0025(0.0017)	<0.0025(0.0006)	<0.0025(0.001)	ND<0.00053	ND<0.0011	<0.0025(0.001)
鎳	mg/L	0.5	1	ND<0.00087	<0.005(0.002)	<0.005(0.002)	<0.005(0.001)	<0.005(0.002)	ND<0.0014
鉛	mg/L	0.05	0.1	ND<0.0024	ND<0.0024	ND<0.0024	ND<0.0024	ND<0.0032	ND<0.0032
鋅	mg/L	25	50	0.007	0.007	0.004	0.003	0.01	0.003
汞	mg/L	0.01	0.02	ND<0.000084	<0.0004(0.0001)	ND<0.000084	ND<0.000084	ND<0.000094	ND<0.000094
砷	mg/L	0.25	0.5	0.0016	0.002	0.0023	0.0018	0.0024	0.0066
鐵	mg/L	1.5	*	0.033	0.034	0.017	0.007	0.023	0.056
錳	mg/L	0.25	*	0.056	0.191	0.152	0.151	0.015	0.315
油脂	mg/L	*	*	ND<2.0	ND<2.0	2.1	ND<2.0	ND<2.0	ND<2.0
總有機碳	mg/L	10	*	0.7	1.8	0.8	0.6	0.6	<0.5(0.3)
2,4,5-三氯酚	mg/L	1.85	3.7	ND<0.00051	ND<0.00051	ND<0.00051	ND<0.00051	ND<0.00051	ND<0.00051
2,4,6-三氯酚	mg/L	0.05	0.1	ND<0.00038	ND<0.00038	ND<0.00038	ND<0.00038	ND<0.00056	ND<0.00056
五氯酚	mg/L	0.04	0.08	ND<0.00073	ND<0.00073	ND<0.00073	ND<0.00073	ND<0.00043	ND<0.00043
苯	mg/L	0.025	0.05	ND<0.00028	ND<0.00028	ND<0.00028	ND<0.00028	ND<0.00027	ND<0.00027
甲苯	mg/L	5	10	<0.001(0.00063)	<0.001(0.00066)	ND<0.00031	ND<0.00031	ND<0.00029	<0.00100(0.00083)
二甲苯	mg/L	50	100	ND<0.00038	ND<0.00038	ND<0.00038	ND<0.00038	ND<0.00043	ND<0.00043
乙苯	mg/L	3.5	7	ND<0.00027	ND<0.00027	ND<0.00027	ND<0.00027	ND<0.00028	ND<0.00028
氯苯	mg/L	0.5	1	ND<0.00025	ND<0.00025	ND<0.00025	ND<0.00025	ND<0.00029	ND<0.00029
1,4-二氯苯	mg/L	0.375	0.75	ND<0.00027	ND<0.00027	ND<0.00027	ND<0.00027	ND<0.00038	ND<0.00038
苯	mg/L	0.2	0.4	ND<0.00027	ND<0.00027	ND<0.00027	ND<0.00027	ND<0.00037	ND<0.00037
氯甲烷	mg/L	0.15	0.3	ND<0.00038	ND<0.00038	ND<0.00038	ND<0.00038	ND<0.00030	ND<0.00030
二氯甲烷	mg/L	0.025	0.05	ND<0.00041	ND<0.00041	ND<0.00041	ND<0.00041	ND<0.00038	ND<0.00038
氯仿	mg/L	0.5	1	ND<0.00025	ND<0.00025	ND<0.00025	ND<0.00025	ND<0.00029	ND<0.00029
1,1-二氯乙烷	mg/L	4.25	8.5	ND<0.00027	ND<0.00027	ND<0.00027	ND<0.00027	ND<0.00028	ND<0.00028
1,2-二氯乙烷	mg/L	0.025	0.05	ND<0.00027	ND<0.00027	ND<0.00027	ND<0.00027	ND<0.00030	ND<0.00030
1,1,2-三氯乙烷	mg/L	0.025	0.05	ND<0.00025	ND<0.00025	ND<0.00025	ND<0.00025	ND<0.00033	ND<0.00033
氯乙烯	mg/L	0.01	0.02	ND<0.00029	ND<0.00029	ND<0.00029	ND<0.00029	ND<0.00023	ND<0.00023
1,1-二氯乙烯	mg/L	0.035	0.07	ND<0.00029	ND<0.00029	ND<0.00029	ND<0.00029	ND<0.00023	ND<0.00023
順-1,2-二氯乙烯	mg/L	0.35	0.7	ND<0.00027	ND<0.00027	ND<0.00027	ND<0.00027	ND<0.00026	ND<0.00026
反-1,2-二氯乙烯	mg/L	0.5	1	ND<0.00025	ND<0.00025	ND<0.00025	ND<0.00025	ND<0.00027	ND<0.00027
三氯乙烯	mg/L	0.025	0.05	ND<0.00026	ND<0.00026	ND<0.00026	ND<0.00026	ND<0.00025	ND<0.00025
四氯乙烯	mg/L	0.025	0.05	ND<0.00027	ND<0.00027	ND<0.00027	ND<0.00027	ND<0.00027	ND<0.00027
四氯化碳	mg/L	0.025	0.05	ND<0.00025	ND<0.00025	ND<0.00025	ND<0.00025	ND<0.00027	ND<0.00027
總石油碳氫化合物	mg/L	5	10	0.036	<0.034(0.024)	<0.034(0.033)	<0.055(0.023)	<0.038(0.032)	<0.038(0.033)
氯化物	mg/L	0.25	0.5	ND<0.00048	ND<0.00048	<0.004(0.0016)	<0.004(0.0005)	ND<0.00053	ND<0.00053
甲基第三丁基醚	mg/L	0.5	1	ND<0.0003	ND<0.0003	ND<0.0003	ND<0.0003	ND<0.00024	ND<0.00024
甲醛	mg/L	*	*	<0.0286(0.00814)	<0.0286(0.0100)	<0.0286(0.00653)	<0.0286(0.00789)	<0.0286(0.00652)	ND<0.00625

註：1.「*」表示法規尚未規定，“-”表示無單位

2.若低於方法偵測極限之測定值以「ND」表示，若高於方法偵測極限(MDL)但低於檢量線最低點濃度時，以『<檢測報告最低位數單位值』表示

3.第二類地下水污染管制標準法源：102.12.18 環署土字第 1020109478 號令發布。

4.第二類地下水污染監測標準法源：102.12.18 環署土字第 1020109443 號令發布。

OL2-1 歷年之地下水水質與監測標準及管制標準比較

分析項目	單位	監測標準	管制標準	110 年第 4 季	111 年第 1 季	111 年第 2 季	111 年第 3 季	111 年第 4 季	112 年第 1 季
水溫	℃	*	*	26.1	25.7	27.4	26.9	28.4	25
pH 值	-	*	*	7.7	7.9	7.8	7.6	8	7.8
溶氧	mg/L	*	*	0.4	4.3	0.4	0.3	0.4	0.6
氧化還原電位	mV	*	*	165.7	178.7	51.8	79.7	-14.9	-84.3
濁度	NTU	*	*	0.15	1.6	0.1	0.2	18	5.5
導電度	µmho/cm	*	*	4440	2680	6880	5280	10400	14400
總溶解固體物	mg/L	1250	*	2600	2490	4080	3240	6820	8520
總硬度	mg/L	750	*	348	452	522	652	777	1210
氯鹽	mg/L	625	*	1200	970	1960	1180	2740	3950
總餘氯	mg/L	*	*	0.08	ND<0.018	ND<0.020	ND<0.020	ND(<0.020)	ND<0.020
硫酸鹽	mg/L	625	*	370	418	572	460	736	1090
硫化物	mg/L	*	*	<0.02(0.005)	<0.02(0.01)	ND<0.0025	<0.02(0.0066)	ND(<0.0025)	<0.02(0.0050)
氨氮	mg/L	0.25	*	0.13	0.92	1.5	0.74	1.87	1.75
亞硝酸鹽氮	mg/L	5	10	<0.01(0.001)	<0.01(0.0003)	0.04	<0.01(0.003)	ND(<0.00015)	ND<0.00015
硝酸鹽氮	mg/L	50	100	1.36	2.59	0.26	1.36	0.01	ND<0.0015
無機氮含量	mg/L	*	*	1.49	3.51	1.8	2.1	1.88	1.75
總含氮量	mg/L	*	*	1.56	3.61	1.9	2.1	1.89	1.76
氯鹽	mg/L	4	8	0.84	1.2	1.42	0.83	1.36	1.22
鎘	mg/L	0.025	0.05	ND<0.00037	ND<0.0009	ND<0.00037	ND<0.00037	ND(<0.00037)	ND<0.00037
鉻	mg/L	0.25	0.5	ND<0.00054	ND<0.00054	<0.005(0.001)	ND<0.00056	ND(<0.00056)	ND<0.00056
銅	mg/L	5	10	ND<0.0011	ND<0.0011	ND<0.0011	<0.005(0.005)	ND(<0.0011)	ND<0.0011
鎳	mg/L	0.5	1	<0.005(0.002)	ND<0.0014	ND<0.0017	<0.01(0.002)	ND(<0.0017)	<0.010(0.002)
鉛	mg/L	0.05	0.1	ND<0.0032	ND<0.0032	ND<0.0031	ND<0.0031	ND(<0.0031)	ND<0.0031
鋅	mg/L	25	50	0.01	0.008	0.01	0.035	0.006	<0.005(0.005)
汞	mg/L	0.01	0.02	ND<0.000094	ND<0.000094	<0.0004(0.0002)	ND<0.00011	ND(<0.00011)	ND<0.00011
砷	mg/L	0.25	0.5	0.0024	0.0015	0.0034	0.0014	0.0052	0.0191
鐵	mg/L	1.5	*	0.023	0.03	<0.01(0.009)	0.02	0.014	0.25
錳	mg/L	0.25	*	0.015	0.037	0.153	0.162	0.292	0.423
油脂	mg/L	*	*	ND<2.0	ND<2.0	ND<2.0	ND<2.0	ND(<2.0)	ND(<2.0)
總有機碳	mg/L	10	*	0.6	1.7	<0.5(0.2)	1.2	0.6	<0.5(0.4)
2,4,5-三氯酚	mg/L	1.85	3.7	ND<0.00051	ND<0.00051	ND<0.00037	ND<0.00037	ND(<0.00037)	ND<0.00037
2,4,6-三氯酚	mg/L	0.05	0.1	ND<0.00056	ND<0.00056	ND<0.00057	ND<0.00057	ND(<0.00057)	ND<0.00057
五氯酚	mg/L	0.04	0.08	ND<0.00043	ND<0.00043	ND<0.00041	ND<0.00041	ND(<0.00041)	ND<0.00041
苯	mg/L	0.025	0.05	ND<0.00027	ND<0.00027	ND<0.00023	ND<0.00023	ND(<0.00023)	ND<0.00023
甲苯	mg/L	5	10	ND<0.00029	ND<0.00029	<0.001(0.00026)	<0.001(0.00040)	<0.00100(0.00045)	ND<0.00025
二甲苯	mg/L	50	100	ND<0.00043	ND<0.00043	ND<0.00036	<0.003(0.00090)	ND(<0.00036)	ND<0.00036
乙苯	mg/L	3.5	7	ND<0.00028	ND<0.00028	ND<0.00023	ND<0.00023	ND(<0.00023)	ND<0.00023
氯苯	mg/L	0.5	1	ND<0.00029	ND<0.00029	ND<0.00027	ND<0.00027	ND(<0.00027)	ND<0.00027
1,4-二氯苯	mg/L	0.375	0.75	ND<0.00038	ND<0.00038	ND<0.00041	ND<0.00041	ND(<0.00041)	ND<0.00041
萘	mg/L	0.2	0.4	ND<0.00037	ND<0.00037	ND<0.00039	ND<0.00039	ND(<0.00039)	ND<0.00039
氯甲烷	mg/L	0.15	0.3	ND<0.00030	ND<0.00030	ND<0.00027	ND<0.00027	ND(<0.00027)	ND<0.00027
二氯甲烷	mg/L	0.025	0.05	ND<0.00038	ND<0.00038	ND<0.00038	ND<0.00038	ND(<0.00038)	ND<0.00038
氯仿	mg/L	0.5	1	ND<0.00029	ND<0.00029	ND<0.00025	ND<0.00025	ND(<0.00025)	ND<0.00025
1,1-二氯乙烷	mg/L	4.25	8.5	ND<0.00028	ND<0.00028	ND<0.00022	ND<0.00022	ND(<0.00022)	ND<0.00022
1,2-二氯乙烷	mg/L	0.025	0.05	ND<0.00030	ND<0.00030	ND<0.00027	ND<0.00027	ND(<0.00027)	ND<0.00027
1,1,2-三氯乙烷	mg/L	0.025	0.05	ND<0.00033	ND<0.00033	ND<0.00033	ND<0.00033	ND(<0.00033)	ND<0.00033
氯乙烯	mg/L	0.01	0.02	ND<0.00023	ND<0.00023	ND<0.00022	ND<0.00022	ND(<0.00022)	ND<0.00022
1,1-二氯乙烯	mg/L	0.035	0.07	ND<0.00023	ND<0.00023	ND<0.00021	ND<0.00021	ND(<0.00021)	ND<0.00021
順-1,2-二氯乙烯	mg/L	0.35	0.7	ND<0.00026	ND<0.00026	ND<0.00020	ND<0.00020	ND(<0.00020)	ND<0.00020
反-1,2-二氯乙烯	mg/L	0.5	1	ND<0.00027	ND<0.00027	ND<0.00028	ND<0.00028	ND(<0.00028)	ND<0.00028
三氯乙烯	mg/L	0.025	0.05	ND<0.00025	ND<0.00025	ND<0.00021	ND<0.00021	ND(<0.00021)	ND<0.00021
四氯乙烯	mg/L	0.025	0.05	ND<0.00027	ND<0.00027	ND<0.00020	ND<0.00020	ND(<0.00020)	ND<0.00020
四氯化碳	mg/L	0.025	0.05	ND<0.00027	ND<0.00027	ND<0.00022	ND<0.00022	ND(<0.00022)	ND<0.00022
總石油碳氫化合物	mg/L	5	10	<0.038(0.032)	<0.038(0.037)	0.035	<0.063(0.049)	<0.055(0.035)	0.054
氫化物	mg/L	0.25	0.5	ND<0.00053	<0.004(0.0010)	ND<0.00052	ND<0.00052	ND(<0.00052)	ND<0.00052
甲基第三丁基醚	mg/L	0.5	1	ND<0.00024	ND<0.00024	ND<0.00021	ND<0.00021	ND(<0.00021)	ND<0.00021
甲醛	mg/L	*	*	<0.0286(0.00652)	ND<0.00625	ND<0.00628	ND<0.00628	ND(<0.00628)	ND(<0.00628)

註：1.「*」表示法規尚未規定，“-”表示無單位

- 若低於方法偵測極限之測定值以「ND」表示，若高於方法偵測極限(MDL)但低於檢量線最低點濃度時，以『<檢測報告最低位數單位值』表示
- 第二類地下水污染管制標準法源：102.12.18 環署土字第 1020109478 號令發布。
- 第二類地下水污染監測標準法源：102.12.18 環署土字第 1020109443 號令發布。

OL2-2 歷年之地下水水質與監測標準及管制標準比較

分析項目	單位	監測標準	管制標準	104 年第 4 季	105 年第 1 季	105 年第 2 季	105 年第 3 季	105 年第 4 季	106 年第 1 季
水溫	℃	*	*	29.8	23.3	29.5	27.8	29.1	26.3
pH 值	-	*	*	8.2	7.4	7.4	7.3	7.7	7.4
溶氧	mg/L	*	*	0.3	1.2	1.6	0.5	0.6	1.2
氧化還原電位	mV	*	*	-115	-76	42	10	-217	37
濁度	NTU	*	*	45	0.55	2.2	2.7	1.5	0.55
導電度	μmho/cm	*	*	3070	1320	1380	2790	6340	2170
總溶解固體物	mg/L	1250	*	2010	804	828	1840	4380	1080
總硬度	mg/L	750	*	633	490	522	664	863	482
氯鹽	mg/L	625	*	500	84.5	116	456	1640	254
總餘氯	mg/L	*	*	0.08	0.05	0.07	0.15	0.11	0.1
硫酸鹽	mg/L	625	*	436	204	229	480	691	196
硫化物	mg/L	*	*	ND<0.007	ND<0.007	ND<0.007	ND<0.007	ND<0.007	ND<0.005
氨氮	mg/L	0.25	*	1.11	0.11	0.13	1.3	2.15	0.22
亞硝酸鹽氮	mg/L	5	10	<0.01	<0.01	<0.01	<0.01	ND<0.001	<0.01
硝酸鹽氮	mg/L	50	100	0.18	0.22	0.03	0.06	0.04	0.3
無機氮含量	mg/L	*	*	1.29	0.33	0.17	1.37	2.19	0.53
總含氮量	mg/L	*	*	1.97	0.38	0.2	1.41	2.6	0.64
氯鹽	mg/L	4	8	0.85	0.72	0.69	0.83	1	0.73
鎘	mg/L	0.025	0.05	ND<0.004	ND<0.004	ND<0.004	<0.001	<0.001	ND<0.0003
鉻	mg/L	0.25	0.5	ND<0.016	ND<0.016	ND<0.016	ND<0.0027	<0.010	ND<0.0027
銅	mg/L	5	10	ND<0.009	ND<0.009	ND<0.009	<0.010	<0.010	ND<0.0024
鎳	mg/L	0.5	1	ND<0.016	ND<0.019	ND<0.019	<0.010	ND<0.0027	ND<0.0027
鉛	mg/L	0.05	0.1	ND<0.017	<0.010	<0.010	ND<0.0024	<0.010	ND<0.0024
鋅	mg/L	25	50	0.08	ND<0.008	<0.02	0.046	0.054	0.028
汞	mg/L	0.01	0.02	<0.0005	ND<0.0002	ND<0.0002	<0.0005	<0.0005	<0.0005
砷	mg/L	0.25	0.5	0.0017	0.001	0.0008	0.0007	0.002	0.0011
鐵	mg/L	1.5	*	0.22	<0.05	ND<0.018	0.036	0.075	<0.010
錳	mg/L	0.25	*	0.33	0.03	ND<0.009	0.092	0.361	0.068
油脂	mg/L	*	*	ND<1.67	ND<1.67	ND<1.67	ND<1.67	ND<1.67	ND<1.65
總有機碳	mg/L	10	*	<0.5	1	0.6	0.9	0.5	0.8
2,4,5-三氯酚	mg/L	1.85	3.7	ND<0.00343	ND<0.00322	ND<0.00322	ND<0.00322	ND<0.00322	ND<0.00331
2,4,6-三氯酚	mg/L	0.05	0.1	ND<0.00318	ND<0.00322	ND<0.00322	ND<0.00322	ND<0.00322	ND<0.00314
五氯酚	mg/L	0.04	0.08	ND<0.00312	ND<0.00317	ND<0.00317	ND<0.00317	ND<0.00317	ND<0.00319
苯	mg/L	0.025	0.05	ND<0.00036	ND<0.00041	ND<0.00041	ND<0.00041	ND<0.00041	ND<0.00043
甲苯	mg/L	5	10	ND<0.00035	ND<0.00035	ND<0.00035	ND<0.00035	ND<0.00035	ND<0.00040
二甲苯	mg/L	50	100	ND<0.00058	ND<0.00058	ND<0.00058	ND<0.00058	ND<0.00058	ND<0.00062
乙苯	mg/L	3.5	7	ND<0.00036	ND<0.00037	ND<0.00037	ND<0.00037	ND<0.00037	ND<0.00042
氯苯	mg/L	0.5	1	ND<0.00037	ND<0.00037	ND<0.00037	ND<0.00037	ND<0.00037	ND<0.00040
1,4-二氯苯	mg/L	0.375	0.75	ND<0.00036	ND<0.00042	ND<0.00042	ND<0.00042	ND<0.00042	ND<0.00046
萘	mg/L	0.2	0.4	ND<0.00050	ND<0.00036	ND<0.00036	ND<0.00036	ND<0.00036	ND<0.00038
氯甲烷	mg/L	0.15	0.3	ND<0.00050	ND<0.00045	ND<0.00045	ND<0.00045	ND<0.00045	ND<0.00044
二氯甲烷	mg/L	0.025	0.05	ND<0.00045	ND<0.00045	ND<0.00045	ND<0.00045	ND<0.00045	ND<0.00046
氯仿	mg/L	0.5	1	ND<0.00040	ND<0.00040	ND<0.00040	ND<0.00040	ND<0.00040	ND<0.00045
1,1-二氯乙烷	mg/L	4.25	8.5	ND<0.00041	ND<0.00045	ND<0.00045	ND<0.00045	ND<0.00045	ND<0.00044
1,2-二氯乙烷	mg/L	0.025	0.05	ND<0.00048	ND<0.00047	ND<0.00047	ND<0.00047	ND<0.00047	ND<0.00043
1,1,2-三氯乙烷	mg/L	0.025	0.05	ND<0.00049	ND<0.00046	ND<0.00046	ND<0.00046	ND<0.00046	ND<0.00048
氯乙烯	mg/L	0.01	0.02	ND<0.00045	ND<0.00046	ND<0.00046	ND<0.00046	ND<0.00046	ND<0.00046
1,1-二氯乙烯	mg/L	0.035	0.07	ND<0.00041	ND<0.00045	ND<0.00045	ND<0.00045	ND<0.00045	ND<0.00043
順-1,2-二氯乙烯	mg/L	0.35	0.7	ND<0.00039	ND<0.00040	ND<0.00040	ND<0.00040	ND<0.00040	ND<0.00042
反-1,2-二氯乙烯	mg/L	0.5	1	ND<0.00040	ND<0.00042	ND<0.00042	ND<0.00042	ND<0.00042	ND<0.00043
三氯乙烯	mg/L	0.025	0.05	ND<0.00038	ND<0.00038	ND<0.00038	ND<0.00038	ND<0.00038	ND<0.00043
四氯乙烯	mg/L	0.025	0.05	ND<0.00037	ND<0.00039	ND<0.00039	ND<0.00039	ND<0.00039	ND<0.00038
四氯化碳	mg/L	0.025	0.05	ND<0.00040	ND<0.00039	ND<0.00039	ND<0.00039	ND<0.00039	ND<0.00040
總石油碳氫化合物	mg/L	5	10	0.06	ND<0.052	0.11	ND<0.052	0.06	ND<0.058
氯化物	mg/L	0.25	0.5	ND<0.001	ND<0.001	ND<0.001	ND<0.001	ND<0.001	ND<0.001
甲基第三丁基醚	mg/L	0.5	1	ND<0.0005	ND<0.00042	ND<0.00042	ND<0.00042	ND<0.00042	ND<0.00044
甲醛	mg/L	*	*	<0.00286	<0.00286	0.00388	<0.00286	<0.00286	0.0119

註：1.「*」表示法規尚未規定，“-”表示無單位

2.若低於方法偵測極限之測定值以「ND」表示，若高於方法偵測極限(MDL)但低於檢量線最低點濃度時，以『<檢測報告最低位數單位值』表示

3.第二類地下水污染管制標準法源：102.12.18 環署土字第 1020109478 號令發布。

4.第二類地下水污染監測標準法源：102.12.18 環署土字第 1020109443 號令發布。

OL2-2 歷年之地下水水質與監測標準及管制標準比較

分析項目	單位	監測標準	管制標準	106年第二季	106年第三季	106年第四季	107年第一季	107年第二季	107年第三季
水溫	℃	*	*	26.4	27.5	28.5	27.2	25.8	27.9
pH 值	-	*	*	7.6	7.4	7.4	7.5	7.5	7.3
溶氧	mg/L	*	*	1.9	0.18	0.37	2.38	2.67	0.21
氧化還原電位	mV	*	*	-10	-125	110	111	114	157
濁度	NTU	*	*	0.85	0.8	0.86	0.47	0.52	0.72
導電度	µmho/cm	*	*	2850	7900	4990	2640	1290	1410
總溶解固體物	mg/L	1250	*	1950	3620	2500	1520	1150	1300
總硬度	mg/L	750	*	561	943	801	498	431	474
氯鹽	mg/L	625	*	514	1500	1030	90.7	26.1	155
總餘氯	mg/L	*	*	0.04	0.11	0.02	0.01	0.03	0.03
硫酸鹽	mg/L	625	*	426	231	581	199	135	163
硫化物	mg/L	*	*	ND<0.005	0.02	ND<0.018	0.05	0.16	0.06
氬氣	mg/L	0.25	*	0.33	1.68	0.85	0.35	0.18	0.17
亞硝酸鹽氮	mg/L	5	10	<0.01	<0.01 (0.0028)	0.06	ND<0.0020	<0.01	ND<0.0019
硝酸鹽氮	mg/L	50	100	0.17	ND<0.0157	0.04	0.12	0.07	0.04
無機氮含量	mg/L	*	*	0.5	1.7	0.94	1.18	0.25	0.22
總含氮量	mg/L	*	*	0.57	1.75	0.96	0.47	0.25	0.23
氯鹽	mg/L	4	8	0.78	0.29	0.33	0.4	0.5	0.82
鎘	mg/L	0.025	0.05	<0.001	ND<0.0017	ND<0.0017	ND<0.0017	ND<0.0020	ND<0.0020
鉻	mg/L	0.25	0.5	ND<0.0027	0.004	ND<0.0022	ND<0.0022	ND<0.0021	ND<0.0021
銅	mg/L	5	10	<0.010	ND<0.0022	ND<0.0022	ND<0.0022	ND<0.0022	ND<0.0022
鎳	mg/L	0.5	1	ND<0.0027	ND<0.0019	ND<0.0019	ND<0.0019	ND<0.0020	ND<0.0020
鉛	mg/L	0.05	0.1	0.011	ND<0.0017	ND<0.0017	0.006	ND<0.0025	ND<0.0025
鋅	mg/L	25	50	0.036	0.005	0.007	0.048	0.008	0.049
汞	mg/L	0.01	0.02	ND<0.0002	0.0002	0.0027	0.0002	0.0003	ND<0.000074
砷	mg/L	0.25	0.5	0.0014	0.0036	0.0008	0.0004	0.0007	0.0008
鐵	mg/L	1.5	*	0.033	0.166	0.072	0.426	0.047	ND<0.0055
錳	mg/L	0.25	*	0.136	0.448	0.482	0.25	ND<0.0026	0.007
油脂	mg/L	*	*	ND<1.65	0.6	1	<0.5	<0.5	0.7
總有機碳	mg/L	10	*	0.6	1.3	<1.000(0.7)	0.4	1.2	0.9
2,4,5-三氯酚	mg/L	1.85	3.7	ND<0.00331	ND<0.00090	ND<0.00090	ND<0.00090	ND<0.00070	ND<0.00070
2,4,6-三氯酚	mg/L	0.05	0.1	ND<0.00314	ND<0.00079	ND<0.00079	ND<0.00079	ND<0.00064	ND<0.00064
五氯酚	mg/L	0.04	0.08	ND<0.00319	ND<0.00065	ND<0.00065	ND<0.00065	ND<0.00056	ND<0.00056
苯	mg/L	0.025	0.05	ND<0.00043	ND<0.00026	ND<0.00026	ND<0.00026	ND<0.00026	ND<0.00026
甲苯	mg/L	5	10	ND<0.00040	ND<0.00017	ND<0.00017	ND<0.00017	0.00266	ND<0.00019
二甲苯	mg/L	50	100	ND<0.00062	ND<0.00072	ND<0.00072	ND<0.00072	ND<0.00067	ND<0.00067
乙苯	mg/L	3.5	7	ND<0.00042	ND<0.00023	ND<0.00023	ND<0.00023	ND<0.00023	ND<0.00023
氯苯	mg/L	0.5	1	ND<0.00040	ND<0.00021	ND<0.00021	ND<0.00021	ND<0.00022	ND<0.00022
1,4-二氯苯	mg/L	0.375	0.75	ND<0.00046	ND<0.00020	ND<0.00020	ND<0.00020	ND<0.00018	ND<0.00018
萘	mg/L	0.2	0.4	ND<0.00038	ND<0.00025	ND<0.00025	ND<0.00025	ND<0.00016	ND<0.00016
氯甲烷	mg/L	0.15	0.3	ND<0.00044	ND<0.00024	ND<0.00024	ND<0.00024	ND<0.00027	ND<0.00027
二氯甲烷	mg/L	0.025	0.05	ND<0.00046	ND<0.00021	ND<0.00021	ND<0.00021	ND<0.00026	ND<0.00026
氯仿	mg/L	0.5	1	ND<0.00045	ND<0.00023	ND<0.00023	ND<0.00023	ND<0.00030	ND<0.00030
1,1-二氯乙烷	mg/L	4.25	8.5	ND<0.00044	ND<0.00022	ND<0.00022	ND<0.00022	ND<0.00023	ND<0.00023
1,2-二氯乙烷	mg/L	0.025	0.05	ND<0.00043	ND<0.00021	ND<0.00021	ND<0.00021	ND<0.00022	ND<0.00022
1,1,2-三氯乙烷	mg/L	0.025	0.05	ND<0.00048	ND<0.00023	ND<0.00023	ND<0.00023	ND<0.00024	ND<0.00024
氯乙烯	mg/L	0.01	0.02	ND<0.00046	ND<0.00020	ND<0.00020	ND<0.00020	ND<0.00018	ND<0.00018
1,1-二氯乙烯	mg/L	0.035	0.07	ND<0.00043	ND<0.00028	ND<0.00028	ND<0.00028	ND<0.00027	ND<0.00027
順-1,2-二氯乙烯	mg/L	0.35	0.7	ND<0.00042	ND<0.00023	ND<0.00023	ND<0.00023	ND<0.00022	ND<0.00022
反-1,2-二氯乙烯	mg/L	0.5	1	ND<0.00043	ND<0.00020	ND<0.00020	ND<0.00020	ND<0.00021	ND<0.00021
三氯乙烯	mg/L	0.025	0.05	ND<0.00043	ND<0.00021	ND<0.00021	ND<0.00021	ND<0.00021	ND<0.00021
四氯乙烯	mg/L	0.025	0.05	ND<0.00038	ND<0.00024	ND<0.00024	ND<0.00024	ND<0.00024	ND<0.00024
四氯化碳	mg/L	0.025	0.05	ND<0.00040	ND<0.00021	ND<0.00021	ND<0.00021	ND<0.00019	ND<0.00019
總石油碳氫化合物	mg/L	5	10	ND<0.058	0.128	ND<0.084	ND<0.084	0.091	0.118
氫化物	mg/L	0.25	0.5	<0.002	ND<0.0015	ND<0.0015	ND<0.0015	ND<0.0017	ND<0.0017
甲基第三丁基醚	mg/L	0.5	1	ND<0.00044	ND<0.00027	ND<0.00027	ND<0.00027	ND<0.00027	ND<0.00027
甲醛	mg/L	*	*	0.0108	<0.0025 (0.00209)	0.00323	0.00128	0.102	0.00203

註：1.「*」表示法規尚未規定，“-”表示無單位

2.若低於方法偵測極限之測定值以「ND」表示，若高於方法偵測極限(MDL)但低於檢量線最低點濃度時，以『<檢測報告最低位數單位值』表示

3.第二類地下水污染管制標準法源：102.12.18 環署土字第 1020109478 號令發布。

4.第二類地下水污染監測標準法源：102.12.18 環署土字第 1020109443 號令發布。

OL2-2 歷年之地下水水質與監測標準及管制標準比較

分析項目	單位	監測標準	管制標準	107 年第 4 季	108 年第 1 季	108 年第 2 季	108 年第 3 季	108 年第 4 季	109 年第 1 季
水溫	℃	*	*	27.8	26.3	26.7	28	29.5	27.9
pH 值	-	*	*	7.5	8.2	7.3	7.5	7.7	7.6
溶氧	mg/L	*	*	0.2	2.4	0.3	0.8	1.8	1.3
氧化還原電位	mV	*	*	109	114	11	175.2	149.3	52.9
濁度	NTU	*	*	2.3	2.1	1.2	3.5	0.2	0.25
導電度	µmho/cm	*	*	2570	1760	1400	7010	3180	1610
總溶解固體物	mg/L	1250	*	2490	1210	1090	4850	2060	1070
總硬度	mg/L	750	*	540	571	479	975	597	452
氯鹽	mg/L	625	*	390	252	169	1800	524	258
總餘氯	mg/L	*	*	0.12	0.03	0	ND<0.019	ND<0.019	ND<0.019
硫酸鹽	mg/L	625	*	330	201	164	1040	366	213
硫化物	mg/L	*	*	0.02	0.02	0.3	<0.02(0.02)	0.03	<0.02(0.00)
氫氣	mg/L	0.25	*	0.04	ND<0.033	0.1	1.53	1.02	0.21
亞硝酸鹽氮	mg/L	5	10	ND<0.0019	<0.01	ND<0.0019	<0.01(0.001)	0.02	<0.01(0.007)
硝酸鹽氮	mg/L	50	100	0.24	0.15	<0.05(0.04)	0.07	0.03	0.1
無機氮含量	mg/L	*	*	0.29	0.16	0.14	1.6	1.07	0.32
總含氮量	mg/L	*	*	0.29	0.19	0.14	1.67	1.33	0.32
氟鹽	mg/L	4	8	0.73	0.75	0.73	0.69	0.97	0.78
鎘	mg/L	0.025	0.05	ND<0.0020	ND<0.0020	ND<0.0021	ND<0.00041	ND<0.00041	ND<0.00041
鉻	mg/L	0.25	0.5	ND<0.0021	ND<0.0021	ND<0.0019	ND<0.00048	ND<0.00048	ND<0.00048
銅	mg/L	5	10	ND<0.0022	ND<0.0022	ND<0.0022	ND<0.00090	ND<0.00090	0.011
鎳	mg/L	0.5	1	ND<0.0020	0.002	ND<0.0022	<0.01(0.003)	<0.01(0.002)	<0.01(0.003)
鉛	mg/L	0.05	0.1	ND<0.0025	ND<0.0025	ND<0.0037	ND<0.0030	<0.01(0.004)	ND<0.003
鋅	mg/L	25	50	0.013	0.027	<0.015(0.012)	0.01	<0.005(0.003)	0.007
汞	mg/L	0.01	0.02	0.0002	ND<0.000074	ND<0.0001	<0.0004(0.0001)	<0.0004(0.0001)	ND<0.000081
砷	mg/L	0.25	0.5	0.0009	0.0024	<0.0010(0.0004)	0.0021	<0.001(0.0008)	ND<0.00014
鐵	mg/L	1.5	*	0.036	0.029	0.095	<0.01(0.007)	<0.01(0.009)	0.027
錳	mg/L	0.25	*	0.11	0.217	ND<0.0022	0.606	0.272	0.08
油脂	mg/L	*	*	0.9	<0.5	<0.5	ND<2.0	ND<2.0	ND<2.0
總有機碳	mg/L	10	*	1.2	1.8	1.8	0.7	0.6	0.8
2,4,5-三氯酚	mg/L	1.85	3.7	ND<0.00070	ND<0.00070	ND<0.00076	ND<0.00039	ND<0.00039	ND<0.00039
2,4,6-三氯酚	mg/L	0.05	0.1	ND<0.00064	ND<0.00064	ND<0.00060	ND<0.00038	ND<0.00038	ND<0.00038
五氯酚	mg/L	0.04	0.08	ND<0.00056	ND<0.00056	ND<0.00058	ND<0.00042	ND<0.00042	ND<0.00042
苯	mg/L	0.025	0.05	ND<0.00026	ND<0.00026	ND<0.00026	ND<0.00011	ND<0.00011	ND<0.00011
甲苯	mg/L	5	10	ND<0.00019	ND<0.00019	ND<0.00027	ND<0.00022	<0.001(0.00045)	ND<0.00022
二甲苯	mg/L	50	100	ND<0.00067	ND<0.00067	ND<0.00062	ND<0.00016	ND<0.00016	ND<0.00016
乙苯	mg/L	3.5	7	ND<0.00023	ND<0.00023	ND<0.00024	ND<0.00011	ND<0.00011	ND<0.00011
氯苯	mg/L	0.5	1	ND<0.00022	ND<0.00022	ND<0.00030	ND<0.00010	ND<0.00010	ND<0.00010
1,4-二氯苯	mg/L	0.375	0.75	ND<0.00018	ND<0.00018	ND<0.00024	ND<0.00011	ND<0.00011	ND<0.00011
萘	mg/L	0.2	0.4	ND<0.00016	ND<0.00016	ND<0.00027	ND<0.00020	ND<0.00020	ND<0.00020
氯甲烷	mg/L	0.15	0.3	ND<0.00027	ND<0.00027	ND<0.00023	ND<0.000080	ND<0.000080	ND<0.000080
二氯甲烷	mg/L	0.025	0.05	ND<0.00026	ND<0.00026	ND<0.00030	ND<0.00015	ND<0.00015	<0.001(0.00017)
氯仿	mg/L	0.5	1	ND<0.00030	ND<0.00030	ND<0.00026	ND<0.00011	ND<0.00011	ND<0.00011
1,1-二氯乙烷	mg/L	4.25	8.5	ND<0.00023	ND<0.00023	ND<0.00026	ND<0.000070	ND<0.000070	ND<0.000070
1,2-二氯乙烷	mg/L	0.025	0.05	ND<0.00022	ND<0.00022	ND<0.00024	ND<0.00011	ND<0.00011	ND<0.00011
1,1,2-三氯乙烷	mg/L	0.025	0.05	ND<0.00024	ND<0.00024	ND<0.00026	ND<0.00013	ND<0.00013	ND<0.00013
氯乙烯	mg/L	0.01	0.02	ND<0.00018	ND<0.00018	ND<0.00030	ND<0.000078	ND<0.000078	ND<0.000078
1,1-二氯乙烯	mg/L	0.035	0.07	ND<0.00027	ND<0.00027	ND<0.00028	ND<0.00011	ND<0.00011	ND<0.00011
順-1,2-二氯乙烯	mg/L	0.35	0.7	ND<0.00022	ND<0.00022	ND<0.00027	ND<0.00012	ND<0.00012	ND<0.00012
反-1,2-二氯乙烯	mg/L	0.5	1	ND<0.00021	ND<0.00021	ND<0.00027	ND<0.00011	ND<0.00011	ND<0.00011
三氯乙烯	mg/L	0.025	0.05	ND<0.00021	ND<0.00021	ND<0.00024	ND<0.00010	ND<0.00010	ND<0.00010
四氯乙烯	mg/L	0.025	0.05	ND<0.00024	ND<0.00024	ND<0.00028	ND<0.00013	ND<0.00013	ND<0.00013
四氯化碳	mg/L	0.025	0.05	ND<0.00019	ND<0.00019	ND<0.00032	ND<0.00012	ND<0.00012	ND<0.00012
總石油碳氫化合物	mg/L	5	10	ND<0.087	ND<0.087	ND<0.112	<0.055(0.021)	<0.055(0.034)	<0.055(0.020)
氰化物	mg/L	0.25	0.5	ND<0.0017	ND<0.0017	ND<0.0015	<0.004(0.001)	ND<0.00045	<0.004(0.0009)
甲基第三丁基醚	mg/L	0.5	1	ND<0.00027	ND<0.00027	ND<0.00032	ND<0.00010	ND<0.00010	ND<0.00010
甲醛	mg/L	*	*	0.00666	0.023	<0.075(0.0102)	<0.0286(0.00960)	ND<0.00782	<0.0286(0.00797)

註：1.「*」表示法規尚未規定，“-”表示無單位

- 2.若低於方法偵測極限之測定值以「ND」表示，若高於方法偵測極限(MDL)但低於檢量線最低點濃度時，以『<檢測報告最低位數單位值』表示
- 3.第二類地下水污染管制標準法源：102.12.18 環署土字第 1020109478 號令發布。
- 4.第二類地下水污染監測標準法源：102.12.18 環署土字第 1020109443 號令發布。

OL2-2 歷年之地下水水質與監測標準及管制標準比較

分析項目	單位	監測標準	管制標準	109年第二季	109年第三季	109年第四季	110年第一季	110年第二季	110年第三季
水溫	℃	*	*	26	28.9	29.3	25.7	27.8	29
pH 值	-	*	*	7.7	7.5	7.6	7.6	7.7	7.8
溶氧	mg/L	*	*	1.9	1.1	0.4	2.57	2.4	0.4
氧化還原電位	mV	*	*	148.7	26.3	0.8	127.8	186.6	81.4
濁度	NTU	*	*	0.85	0.85	0.45	0.6	0.55	0.55
導電度	µmho/cm	*	*	1040	2520	2820	1191	1570	4020
總溶解固體物	mg/L	1250	*	720	1490	1610	788	904	2300
總硬度	mg/L	750	*	344	422	450	359	386	586
氯鹽	mg/L	625	*	94.1	389	465	130	199	770
總餘氯	mg/L	*	*	ND<0.019	0.06	0.09	0.07	0.06	0.08
硫酸鹽	mg/L	625	*	106	353	386	172	240	668
硫化物	mg/L	*	*	<0.02(0.01)	ND<0.0036	<0.02(0.01)	ND<0.0036	ND<0.0032	<0.02(0.01)
氫氣	mg/L	0.25	*	ND<0.0068	0.78	0.86	<0.02(0.0189)	<0.02(0.0125)	0.84
亞硝酸鹽氮	mg/L	5	10	<0.01(0.001)	0.01	<0.01(0.005)	ND<0.00015	<0.01(0.001)	ND<0.00013
硝酸鹽氮	mg/L	50	100	0.80	0.04	<0.01(0.008)	0.35	0.16	0.01
無機氮含量	mg/L	*	*	0.80	0.83	0.87	0.37	0.17	0.85
總含氮量	mg/L	*	*	0.91	0.87	0.92	0.74	0.2	1.02
氯鹽	mg/L	4	8	0.76	0.84	0.94	0.86	0.93	0.72
鎘	mg/L	0.025	0.05	ND<0.00019	<0.001(0.0002)	ND<0.00019	ND<0.00019	<0.001(0.0003)	ND<0.00037
鉻	mg/L	0.25	0.5	ND<0.00037	ND<0.00037	ND<0.00037	ND<0.00037	<0.0025(0.0005)	ND<0.00054
銅	mg/L	5	10	ND<0.00053	<0.0025(0.0008)	<0.0025(0.001)	ND<0.00053	ND<0.0011	ND<0.0011
鎳	mg/L	0.5	1	ND<0.00087	<0.005(0.002)	<0.005(0.001)	ND<0.00087	<0.005(0.003)	ND<0.0014
鉛	mg/L	0.05	0.1	ND<0.0024	ND<0.0024	ND<0.0024	ND<0.0024	ND<0.0032	ND<0.0032
鋅	mg/L	25	50	0.007	0.005	0.007	0.004	0.008	0.007
汞	mg/L	0.01	0.02	ND<0.000084	<0.0004(0.0001)	ND<0.000084	ND<0.000084	ND<0.000094	ND<0.000094
砷	mg/L	0.25	0.5	<0.001(0.000682)	<0.001(0.0008)	0.0012	<0.001(0.0009)	<0.001(0.0008)	0.0019
鐵	mg/L	1.5	*	0.033	0.051	0.049	0.006	0.022	0.052
錳	mg/L	0.25	*	0.105	0.068	0.131	0.007	0.026	0.309
油脂	mg/L	*	*	ND<2.0	ND<2.0	ND<2.0	ND<2.0	ND<2.0	ND<2.0
總有機碳	mg/L	10	*	0.8	0.8	0.8	0.6	1	0.6
2,4,5-三氯酚	mg/L	1.85	3.7	ND<0.00051	ND<0.00051	ND<0.00051	ND<0.00051	ND<0.00051	ND<0.00051
2,4,6-三氯酚	mg/L	0.05	0.1	ND<0.00038	ND<0.00038	ND<0.00038	ND<0.00038	ND<0.00056	ND<0.00056
五氯酚	mg/L	0.04	0.08	ND<0.00073	ND<0.00073	ND<0.00073	ND<0.00073	ND<0.00043	ND<0.00043
苯	mg/L	0.025	0.05	ND<0.00028	ND<0.00028	ND<0.00028	ND<0.00028	ND<0.00027	ND<0.00027
甲苯	mg/L	5	10	<0.001(0.00068)	ND<0.00031	ND<0.00031	ND<0.00031	ND<0.00029	ND<0.00029
二甲苯	mg/L	50	100	ND<0.00038	ND<0.00038	ND<0.00038	ND<0.00038	ND<0.00043	ND<0.00043
乙苯	mg/L	3.5	7	ND<0.00027	ND<0.00027	ND<0.00027	ND<0.00027	ND<0.00028	ND<0.00028
氯苯	mg/L	0.5	1	ND<0.00025	ND<0.00025	ND<0.00025	ND<0.00025	ND<0.00029	ND<0.00029
1,4-二氯苯	mg/L	0.375	0.75	ND<0.00027	ND<0.00027	ND<0.00027	ND<0.00027	ND<0.00038	ND<0.00038
萘	mg/L	0.2	0.4	ND<0.00027	ND<0.00027	ND<0.00027	ND<0.00027	ND<0.00037	ND<0.00037
氯甲烷	mg/L	0.15	0.3	ND<0.00038	ND<0.00038	ND<0.00038	ND<0.00038	ND<0.00030	ND<0.00030
二氯甲烷	mg/L	0.025	0.05	ND<0.00041	ND<0.00041	ND<0.00041	ND<0.00041	ND<0.00038	ND<0.00038
氯仿	mg/L	0.5	1	ND<0.00025	ND<0.00025	ND<0.00025	ND<0.00025	ND<0.00029	ND<0.00029
1,1-二氯乙烷	mg/L	4.25	8.5	ND<0.00027	ND<0.00027	ND<0.00027	ND<0.00027	ND<0.00028	ND<0.00028
1,2-二氯乙烷	mg/L	0.025	0.05	ND<0.00027	ND<0.00027	ND<0.00027	ND<0.00027	ND<0.00030	ND<0.00030
1,1,2-三氯乙烷	mg/L	0.025	0.05	ND<0.00025	ND<0.00025	ND<0.00025	ND<0.00025	ND<0.00033	ND<0.00033
氯乙烯	mg/L	0.01	0.02	ND<0.00029	ND<0.00029	ND<0.00029	ND<0.00029	ND<0.00023	ND<0.00023
1,1-二氯乙烯	mg/L	0.035	0.07	ND<0.00029	ND<0.00029	ND<0.00029	ND<0.00029	ND<0.00023	ND<0.00023
順-1,2-二氯乙烯	mg/L	0.35	0.7	ND<0.00027	ND<0.00027	ND<0.00027	ND<0.00027	ND<0.00026	ND<0.00026
反-1,2-二氯乙烯	mg/L	0.5	1	ND<0.00025	ND<0.00025	ND<0.00025	ND<0.00025	ND<0.00027	ND<0.00027
三氯乙烯	mg/L	0.025	0.05	ND<0.00026	ND<0.00026	ND<0.00026	ND<0.00026	ND<0.00025	ND<0.00025
四氯乙烯	mg/L	0.025	0.05	ND<0.00027	ND<0.00027	ND<0.00027	ND<0.00027	ND<0.00027	ND<0.00027
四氯化碳	mg/L	0.025	0.05	ND<0.00025	ND<0.00025	ND<0.00025	ND<0.00025	ND<0.00027	ND<0.00027
總石油碳氫化合物	mg/L	5	10	0.035	0.035	0.035	<0.055(0.026)	<0.055(0.034)	0.041
氯化物	mg/L	0.25	0.5	ND<0.00048	ND<0.00048	<0.004(0.0011)	ND<0.00048	ND<0.00053	ND<0.00053
甲基第三丁基醚	mg/L	0.5	1	ND<0.0003	ND<0.0003	ND<0.0003	ND<0.0003	ND<0.00024	ND<0.00024
甲醛	mg/L	*	*	<0.0286(0.00855)	<0.0286(0.00847)	<0.0286(0.00899)	<0.0286(0.00875)	ND<0.00625	<0.0286(0.00741)

註：1.「*」表示法規尚未規定，“-”表示無單位

- 2.若低於方法偵測極限之測定值以「ND」表示，若高於方法偵測極限(MDL)但低於檢量線最低點濃度時，以『<檢測報告最低位數單位值』表示
- 3.第二類地下水污染管制標準法源：102.12.18 環署土字第 1020109478 號令發布。
- 4.第二類地下水污染監測標準法源：102.12.18 環署土字第 1020109443 號令發布。

OL2-2 歷年之地下水水質與監測標準及管制標準比較

分析項目	單位	監測標準	管制標準	110 年第 4 季	111 年第 1 季	111 年第 2 季	111 年第 3 季	111 年第 4 季	112 年第 1 季
水溫	℃	*	*	27.8	24.5	28.6	28	29.3	26.3
pH 值	-	*	*	7.7	7.8	7.6	7.7	7.5	7.7
溶氧	mg/L	*	*	2.4	4	1.8	2.1	1.6	5.1
氧化還原電位	mV	*	*	186.6	207.4	100	85.5	11.8	54.8
濁度	NTU	*	*	0.55	2	0.2	15	3.4	5
導電度	µmho/cm	*	*	1570	920	1510	2100	728	360
總溶解固體物	mg/L	1250	*	904	1400	1020	1260	456	429
總硬度	mg/L	750	*	386	357	448	370	266	326
氯鹽	mg/L	625	*	199	446	237	294	33.1	23.2
總餘氯	mg/L	*	*	0.06	ND<0.018	ND<0.020	ND<0.020	ND(<0.020)	ND<0.020
硫酸鹽	mg/L	625	*	240	203	187	288	56.8	60.7
硫化物	mg/L	*	*	ND<0.0032	<0.02(0.01)	<0.02(0.015)	<0.02(0.0049)	ND(<0.0025)	ND<0.0025
氫氣	mg/L	0.25	*	<0.02(0.0125)	0.27	0.03	0.69	<0.02(0.0055)	0.03
亞硝酸鹽氮	mg/L	5	10	<0.01(0.001)	<0.01(0.002)	<0.01(0.001)	0.02	<0.01(0.0005)	ND<0.00015
硝酸鹽氮	mg/L	50	100	0.16	1.82	0.68	0.10	1.37	1.19
無機氮含量	mg/L	*	*	0.17	2.09	0.71	0.81	1.38	1.22
總含氮量	mg/L	*	*	0.2	2.13	0.75	0.82	1.43	1.29
氯鹽	mg/L	4	8	0.93	1.01	0.72	0.86	0.76	0.78
鎘	mg/L	0.025	0.05	<0.001(0.0003)	ND<0.0009	ND<0.00037	ND<0.00037	ND(<0.00037)	<0.002(0.000)
鉻	mg/L	0.25	0.5	<0.0025(0.0005)	ND<0.00054	<0.005(0.001)	ND<0.00056	<0.005(0.001)	ND<0.00056
銅	mg/L	5	10	ND<0.0011	ND<0.0011	ND<0.0011	<0.005(0.004)	ND(<0.0011)	ND<0.0011
鎳	mg/L	0.5	1	<0.005(0.003)	ND<0.0014	ND<0.0017	<0.01(0.004)	ND(<0.0017)	<0.010(0.002)
鉛	mg/L	0.05	0.1	ND<0.0032	<0.01(0.0038)	ND<0.0031	ND<0.0031	ND(<0.0031)	ND<0.0031
鋅	mg/L	25	50	0.008	0.011	0.01	0.044	<0.005(0.005)	ND<0.0018
汞	mg/L	0.01	0.02	ND<0.000094	ND<0.000094	ND<0.00011	ND<0.00011	ND(<0.00011)	ND<0.00011
砷	mg/L	0.25	0.5	<0.001(0.0008)	<0.001(0.0010)	<0.001(0.0007)	<0.001(0.0008)	0.0011	0.0016
鐵	mg/L	1.5	*	0.022	0.033	0.024	0.046	0.052	<0.01(0.006)
錳	mg/L	0.25	*	0.026	0.024	0.025	0.098	0.023	0.012
油脂	mg/L	*	*	ND<2.0	ND<2.0	ND<2.0	ND<2.0	ND(<2.0)	ND(<2.0)
總有機碳	mg/L	10	*	1	2.5	9.7	0.8	0.7	0.9
2,4,5-三氯酚	mg/L	1.85	3.7	ND<0.00051	ND<0.00051	ND<0.00037	ND<0.00037	ND(<0.00037)	ND<0.00037
2,4,6-三氯酚	mg/L	0.05	0.1	ND<0.00056	ND<0.00056	ND<0.00057	ND<0.00057	ND(<0.00057)	ND<0.00057
五氯酚	mg/L	0.04	0.08	ND<0.00043	ND<0.00043	ND<0.00041	ND<0.00041	ND(<0.00041)	ND<0.00041
苯	mg/L	0.025	0.05	ND<0.00027	ND<0.00027	ND<0.00023	ND<0.00023	ND(<0.00023)	ND<0.00023
甲苯	mg/L	5	10	ND<0.00029	ND<0.00029	ND<0.00025	ND<0.00025	ND(<0.00025)	ND<0.00025
二甲苯	mg/L	50	100	ND<0.00043	ND<0.00043	ND<0.00036	ND<0.00036	ND(<0.00036)	ND<0.00036
乙苯	mg/L	3.5	7	ND<0.00028	ND<0.00028	ND<0.00023	ND<0.00023	ND(<0.00023)	ND<0.00023
氯苯	mg/L	0.5	1	ND<0.00029	ND<0.00029	ND<0.00027	ND<0.00027	ND(<0.00027)	ND<0.00027
1,4-二氯苯	mg/L	0.375	0.75	ND<0.00038	ND<0.00038	ND<0.00041	ND<0.00041	ND(<0.00041)	ND<0.00041
萘	mg/L	0.2	0.4	ND<0.00037	ND<0.00037	ND<0.00039	ND<0.00039	ND(<0.00039)	ND<0.00039
氯甲烷	mg/L	0.15	0.3	ND<0.00030	ND<0.00030	ND<0.00027	ND<0.00027	ND(<0.00027)	ND<0.00027
二氯甲烷	mg/L	0.025	0.05	ND<0.00038	ND<0.00038	ND<0.00038	ND<0.00038	ND(<0.00038)	ND<0.00038
氯仿	mg/L	0.5	1	ND<0.00029	ND<0.00029	ND<0.00025	ND<0.00025	ND(<0.00025)	ND<0.00025
1,1-二氯乙烷	mg/L	4.25	8.5	ND<0.00028	ND<0.00028	ND<0.00022	ND<0.00022	ND(<0.00022)	ND<0.00022
1,2-二氯乙烷	mg/L	0.025	0.05	ND<0.00030	ND<0.00030	ND<0.00027	ND<0.00027	ND(<0.00027)	ND<0.00027
1,1,2-三氯乙烷	mg/L	0.025	0.05	ND<0.00033	ND<0.00033	ND<0.00033	ND<0.00033	ND(<0.00033)	ND<0.00033
氯乙烯	mg/L	0.01	0.02	ND<0.00023	ND<0.00023	ND<0.00022	ND<0.00022	ND(<0.00022)	ND<0.00022
1,1-二氯乙烯	mg/L	0.035	0.07	ND<0.00023	ND<0.00023	ND<0.00021	ND<0.00021	ND(<0.00021)	ND<0.00021
順-1,2-二氯乙烯	mg/L	0.35	0.7	ND<0.00026	ND<0.00026	ND<0.00020	ND<0.00020	ND(<0.00020)	ND<0.00020
反-1,2-二氯乙烯	mg/L	0.5	1	ND<0.00027	ND<0.00027	ND<0.00028	ND<0.00028	ND(<0.00028)	ND<0.00028
三氯乙烯	mg/L	0.025	0.05	ND<0.00025	ND<0.00025	ND<0.00021	ND<0.00021	ND(<0.00021)	ND<0.00021
四氯乙烯	mg/L	0.025	0.05	ND<0.00027	ND<0.00027	ND<0.00020	ND<0.00020	ND(<0.00020)	ND<0.00020
四氯化碳	mg/L	0.025	0.05	ND<0.00027	ND<0.00027	ND<0.00022	ND<0.00022	ND(<0.00022)	ND<0.00022
總石油碳氫化合物	mg/L	5	10	<0.055(0.034)	<0.038(0.032)	0.037	<0.055(0.030)	<0.055(0.027)	0.045
氫化物	mg/L	0.25	0.5	ND<0.00053	ND<0.00053	ND<0.00052	ND<0.00052	ND(<0.00052)	ND<0.00052
甲基第三丁基醚	mg/L	0.5	1	ND<0.00024	ND<0.00024	ND<0.00021	ND<0.00021	ND(<0.00021)	ND<0.00021
甲醛	mg/L	*	*	ND<0.00625	ND<0.00625	ND<0.00628	<0.0286(0.00790)	ND(<0.00628)	<0.0286(0.00629)

註：1.「*」表示法規尚未規定，“-”表示無單位

2.若低於方法偵測極限之測定值以「ND」表示，若高於方法偵測極限(MDL)但低於檢量線最低點濃度時，以「<檢測報告最低位數單位值」表示

3.第二類地下水污染管制標準法源：102.12.18 環署土字第 1020109478 號令發布。

4.第二類地下水污染監測標準法源：102.12.18 環署土字第 1020109443 號令發布。

OL2-3 歷年之地下水水質與監測標準及管制標準比較

分析項目	單位	監測標準	管制標準	104 年第 4 季	105 年第 1 季	105 年第 2 季	105 年第 3 季	105 年第 4 季	106 年第 1 季
水溫	℃	*	*	25.8	22.2	24	26.7	26.7	24.4
pH 值	-	*	*	7.4	7.3	7.4	7.4	7.7	7.4
溶氧	mg/L	*	*	0.9	0.4	0.4	0.3	0.2	0.3
氧化還原電位	mV	*	*	-219	-91	-210	-128	-277	-97
濁度	NTU	*	*	50	55	20	26	26	4.3
導電度	µmho/cm	*	*	2690	1920	2050	1840	1760	2080
總溶解固體物	mg/L	1250	*	1910	1290	1390	1150	1350	1400
總硬度	mg/L	750	*	850	558	589	484	647	829
氯鹽	mg/L	625	*	316	262	313	224	239	172
總餘氯	mg/L	*	*	0.09	0.03	0.08	0.19	0.15	0.89
硫酸鹽	mg/L	625	*	878	407	414	290	389	712
硫化物	mg/L	*	*	ND<0.007	ND<0.007	ND<0.007	ND<0.007	ND<0.007	ND<0.005
氫氣	mg/L	0.25	*	0.83	1.04	0.96	1.15	0.65	0.09
亞硝酸鹽氮	mg/L	5	10	ND<0.001	<0.01	<0.01	<0.01	<0.01	ND<0.001
硝酸鹽氮	mg/L	50	100	0.03	0.03	<0.01	0.03	0.07	0.37
無機氮含量	mg/L	*	*	0.85	1.08	0.97	1.19	0.72	0.46
總含氮量	mg/L	*	*	0.91	1.23	0.99	1.7	0.8	0.53
氯鹽	mg/L	4	8	0.61	0.73	0.71	0.8	0.76	0.74
鎘	mg/L	0.025	0.05	ND<0.004	ND<0.004	ND<0.004	<0.001	<0.001	ND<0.0003
鉻	mg/L	0.25	0.5	ND<0.016	ND<0.016	ND<0.016	ND<0.0027	<0.010	ND<0.0027
銅	mg/L	5	10	ND<0.009	ND<0.009	ND<0.009	ND<0.0024	<0.010	ND<0.0024
鎳	mg/L	0.5	1	ND<0.016	ND<0.019	ND<0.019	ND<0.0027	ND<0.0027	ND<0.0027
鉛	mg/L	0.05	0.1	ND<0.017	<0.010	<0.010	<0.010	<0.010	ND<0.0024
鋅	mg/L	25	50	0.05	0.03	<0.02	0.036	0.055	0.047
汞	mg/L	0.01	0.02	ND<0.0002	ND<0.0002	ND<0.0002	ND<0.0002	ND<0.0002	ND<0.0002
砷	mg/L	0.25	0.5	0.031	0.0829	0.009	0.082	0.0396	0.0038
鐵	mg/L	1.5	*	3.72	0.62	0.57	2	1.53	0.017
錳	mg/L	0.25	*	0.63	0.49	0.49	0.296	0.308	0.468
油脂	mg/L	*	*	ND<1.67	ND<1.67	ND<1.67	ND<1.67	ND<1.67	ND<1.65
總有機碳	mg/L	10	*	1	1.5	1.1	1.1	0.9	0.8
2,4,5-三氯酚	mg/L	1.85	3.7	ND<0.00343	ND<0.00322	ND<0.00322	ND<0.00322	ND<0.00322	ND<0.00331
2,4,6-三氯酚	mg/L	0.05	0.1	ND<0.00318	ND<0.00322	ND<0.00322	ND<0.00322	ND<0.00322	ND<0.00314
五氯酚	mg/L	0.04	0.08	ND<0.00312	ND<0.00317	ND<0.00317	ND<0.00317	ND<0.00317	ND<0.00319
苯	mg/L	0.025	0.05	ND<0.00036	ND<0.00041	ND<0.00041	ND<0.00041	ND<0.00041	ND<0.00043
甲苯	mg/L	5	10	ND<0.00035	ND<0.00035	ND<0.00035	ND<0.00035	ND<0.00035	ND<0.00040
二甲苯	mg/L	50	100	ND<0.00058	ND<0.00058	ND<0.00058	ND<0.00058	ND<0.00058	ND<0.00062
乙苯	mg/L	3.5	7	ND<0.00036	ND<0.00037	ND<0.00037	ND<0.00037	ND<0.00037	ND<0.00042
氯苯	mg/L	0.5	1	ND<0.00037	ND<0.00037	ND<0.00037	ND<0.00037	ND<0.00037	ND<0.00040
1,4-二氯苯	mg/L	0.375	0.75	ND<0.00036	ND<0.00042	ND<0.00042	ND<0.00042	ND<0.00042	ND<0.00046
萘	mg/L	0.2	0.4	ND<0.00050	ND<0.00036	ND<0.00036	ND<0.00036	ND<0.00036	ND<0.00038
氯甲烷	mg/L	0.15	0.3	ND<0.00050	ND<0.00045	ND<0.00045	ND<0.00045	ND<0.00045	ND<0.00044
二氯甲烷	mg/L	0.025	0.05	ND<0.00045	ND<0.00045	ND<0.00045	ND<0.00045	ND<0.00045	ND<0.00046
氯仿	mg/L	0.5	1	ND<0.00040	ND<0.00040	ND<0.00040	ND<0.00040	ND<0.00040	ND<0.00045
1,1-二氯乙烷	mg/L	4.25	8.5	ND<0.00041	ND<0.00045	ND<0.00045	ND<0.00045	ND<0.00045	ND<0.00044
1,2-二氯乙烷	mg/L	0.025	0.05	ND<0.00048	ND<0.00047	ND<0.00047	ND<0.00047	ND<0.00047	ND<0.00043
1,1,2-三氯乙烷	mg/L	0.025	0.05	ND<0.00049	ND<0.00046	ND<0.00046	ND<0.00046	ND<0.00046	ND<0.00048
氯乙烯	mg/L	0.01	0.02	ND<0.00045	ND<0.00046	ND<0.00046	ND<0.00046	ND<0.00046	ND<0.00046
1,1-二氯乙烯	mg/L	0.035	0.07	ND<0.00041	ND<0.00045	ND<0.00045	ND<0.00045	ND<0.00045	ND<0.00043
順-1,2-二氯乙烯	mg/L	0.35	0.7	ND<0.00039	ND<0.00040	ND<0.00040	ND<0.00040	ND<0.00040	ND<0.00042
反-1,2-二氯乙烯	mg/L	0.5	1	ND<0.00040	ND<0.00042	ND<0.00042	ND<0.00042	ND<0.00042	ND<0.00043
三氯乙烯	mg/L	0.025	0.05	ND<0.00038	ND<0.00038	ND<0.00038	ND<0.00038	ND<0.00038	ND<0.00043
四氯乙烯	mg/L	0.025	0.05	ND<0.00037	ND<0.00039	ND<0.00039	ND<0.00039	ND<0.00039	ND<0.00038
四氯化碳	mg/L	0.025	0.05	ND<0.00040	ND<0.00039	ND<0.00039	ND<0.00039	ND<0.00039	ND<0.00040
總石油碳氫化合物	mg/L	5	10	0.07	ND<0.052	0.05	ND<0.052	0.06	ND<0.058
氯化物	mg/L	0.25	0.5	ND<0.001	ND<0.001	ND<0.001	ND<0.001	ND<0.001	ND<0.001
甲基第三基醚	mg/L	0.5	1	ND<0.0005	ND<0.00042	ND<0.00042	ND<0.00042	ND<0.00042	ND<0.00044
甲醛	mg/L	*	*	<0.00286	<0.00286	<0.00286	<0.00286	<0.00286	<0.00572

註：1.「*」表示法規尚未規定，“-”表示無單位

2.若低於方法偵測極限之測定值以「ND」表示，若高於方法偵測極限(MDL)但低於檢量線最低點濃度時，以「<檢測報告最低位數單位值」表示

3.第二類地下水污染管制標準法源：102.12.18 環署土字第 1020109478 號令發布。

4.第二類地下水污染監測標準法源：102.12.18 環署土字第 1020109443 號令發布。

OL2-3 歷年之地下水水質與監測標準及管制標準比較

分析項目	單位	監測標準	管制標準	106年第二季	106年第三季	106年第四季	107年第一季	107年第二季	107年第三季
水溫	℃	*	*	24.9	25.6	27.2	25.2	24.2	26.7
pH 值	-	*	*	7.4	7.4	7.3	7.4	7.5	7.3
溶氧	mg/L	*	*	1.4	0.54	0.49	0.61	0.3	0.41
氧化還原電位	mV	*	*	-126	-160	-138	-149	87	-152
濁度	NTU	*	*	11	2.6	0.89	5.36	1.59	2.99
導電度	µmho/cm	*	*	2080	1880	1920	1930	1500	1440
總溶解固體物	mg/L	1250	*	1670	1200	1040	1220	1350	1170
總硬度	mg/L	750	*	698	743	891	618	467	516
氯鹽	mg/L	625	*	353	246	185	45.1	52.6	191
總餘氯	mg/L	*	*	0.05	0.12	0.01	0.02	0.01	0.01
硫酸鹽	mg/L	625	*	410	231	673	227	184	173
硫化物	mg/L	*	*	ND<0.005	0.03	0.03	0.04	0.25	0.06
氫氣	mg/L	0.25	*	0.11	0.58	0.32	0.12	0.07	0.94
亞硝酸鹽氮	mg/L	5	10	<0.01	<0.01 (0.0047)	<0.01	ND<0.0020	0.02	<0.01
硝酸鹽氮	mg/L	50	100	0.06	0.03	0.04	ND<0.0157	0.08	0.06
無機氮含量	mg/L	*	*	0.16	0.61	0.36	0.11	0.17	1
總含氮量	mg/L	*	*	0.35	0.63	0.37	0.13	0.2	1.1
氯鹽	mg/L	4	8	0.66	0.28	0.21	0.25	0.48	0.79
鎘	mg/L	0.025	0.05	<0.001	ND<0.0017	ND<0.0017	ND<0.0017	ND<0.0020	ND<0.0020
鉻	mg/L	0.25	0.5	ND<0.0027	ND<0.0022	ND<0.0022	ND<0.0022	ND<0.0021	ND<0.0021
銅	mg/L	5	10	<0.010	ND<0.0022	ND<0.0022	ND<0.0022	ND<0.0022	ND<0.0022
鎳	mg/L	0.5	1	ND<0.0027	ND<0.0019	0.003	0.003	0.002	ND<0.0020
鉛	mg/L	0.05	0.1	ND<0.0024	ND<0.0017	0.002	0.004	ND<0.0025	0.003
鋅	mg/L	25	50	0.065	0.009	0.004	0.07	0.007	0.111
汞	mg/L	0.01	0.02	ND<0.0002	0.0001	ND<0.000075	0.0004	0.0003	ND<0.000074
砷	mg/L	0.25	0.5	0.0083	0.0165	0.0173	0.0008	0.0097	0.0251
鐵	mg/L	1.5	*	0.836	1.28	2.24	1.24	0.051	0.324
錳	mg/L	0.25	*	0.082	0.402	0.61	0.347	0.032	0.418
油脂	mg/L	*	*	ND<1.65	0.6	1	<0.5	<0.5	0.6
總有機碳	mg/L	10	*	0.7	1.3	1.2	0.6	2	1.6
2,4,5-三氯酚	mg/L	1.85	3.7	ND<0.00331	ND<0.00090	ND<0.00090	ND<0.00090	ND<0.00070	ND<0.00070
2,4,6-三氯酚	mg/L	0.05	0.1	ND<0.00314	ND<0.00079	ND<0.00079	ND<0.00079	ND<0.00064	ND<0.00064
五氯酚	mg/L	0.04	0.08	ND<0.00319	ND<0.00065	ND<0.00065	ND<0.00065	ND<0.00056	ND<0.00056
苯	mg/L	0.025	0.05	ND<0.00043	ND<0.00026	ND<0.00026	ND<0.00026	ND<0.00026	ND<0.00026
甲苯	mg/L	5	10	ND<0.00040	ND<0.00017	ND<0.00017	ND<0.00017	0.0013	ND<0.00019
二甲苯	mg/L	50	100	ND<0.00062	ND<0.00072	ND<0.00072	ND<0.00072	ND<0.00067	ND<0.00067
乙苯	mg/L	3.5	7	ND<0.00042	ND<0.00023	ND<0.00023	ND<0.00023	ND<0.00023	ND<0.00023
氯苯	mg/L	0.5	1	ND<0.00040	ND<0.00021	ND<0.00021	ND<0.00021	ND<0.00022	ND<0.00022
1,4-二氯苯	mg/L	0.375	0.75	ND<0.00046	ND<0.00020	ND<0.00020	ND<0.00020	ND<0.00018	ND<0.00018
萘	mg/L	0.2	0.4	ND<0.00038	ND<0.00025	ND<0.00025	ND<0.00025	ND<0.00016	ND<0.00016
氯甲烷	mg/L	0.15	0.3	ND<0.00044	ND<0.00024	ND<0.00024	ND<0.00024	ND<0.00027	ND<0.00027
二氯甲烷	mg/L	0.025	0.05	ND<0.00046	ND<0.00021	ND<0.00021	ND<0.00021	ND<0.00026	ND<0.00026
氯仿	mg/L	0.5	1	ND<0.00045	ND<0.00023	ND<0.00023	ND<0.00023	ND<0.00030	ND<0.00030
1,1-二氯乙烷	mg/L	4.25	8.5	ND<0.00044	ND<0.00022	ND<0.00022	ND<0.00022	ND<0.00023	ND<0.00023
1,2-二氯乙烷	mg/L	0.025	0.05	ND<0.00043	ND<0.00021	ND<0.00021	ND<0.00021	ND<0.00022	ND<0.00022
1,1,2-三氯乙烷	mg/L	0.025	0.05	ND<0.00048	ND<0.00023	ND<0.00023	ND<0.00023	ND<0.00024	ND<0.00024
氯乙烯	mg/L	0.01	0.02	ND<0.00046	ND<0.00020	ND<0.00020	ND<0.00020	ND<0.00018	ND<0.00018
1,1-二氯乙烯	mg/L	0.035	0.07	ND<0.00043	ND<0.00028	ND<0.00028	ND<0.00028	ND<0.00027	ND<0.00027
順-1,2-二氯乙烯	mg/L	0.35	0.7	ND<0.00042	ND<0.00023	ND<0.00023	ND<0.00023	ND<0.00022	ND<0.00022
反-1,2-二氯乙烯	mg/L	0.5	1	ND<0.00043	ND<0.00020	ND<0.00020	ND<0.00020	ND<0.00021	ND<0.00021
三氯乙烯	mg/L	0.025	0.05	ND<0.00043	ND<0.00021	ND<0.00021	ND<0.00021	ND<0.00021	ND<0.00021
四氯乙烯	mg/L	0.025	0.05	ND<0.00038	ND<0.00024	ND<0.00024	ND<0.00024	ND<0.00024	ND<0.00024
四氯化碳	mg/L	0.025	0.05	ND<0.00040	ND<0.00021	ND<0.00021	ND<0.00021	ND<0.00019	ND<0.00019
總石油碳氫化合物	mg/L	5	10	ND<0.058	ND<0.084	ND<0.084	ND<0.084	0.09	0.107
氰化物	mg/L	0.25	0.5	ND<0.001	ND<0.0015	ND<0.0015	ND<0.0015	ND<0.0017	ND<0.0017
甲基第三丁基醚	mg/L	0.5	1	ND<0.00044	ND<0.00027	ND<0.00027	ND<0.00027	ND<0.00027	ND<0.00027
甲醛	mg/L	*	*	0.0144	0.00361	0.00303	0.0106	0.00399	0.0034

註：1.「*」表示法規尚未規定，“-”表示無單位

2.若低於方法偵測極限之測定值以「ND」表示，若高於方法偵測極限(MDL)但低於檢量線最低點濃度時，以『<檢測報告最低位數單位值』表示

3.第二類地下水污染管制標準法源：102.12.18 環署土字第 1020109478 號令發布。

4.第二類地下水污染監測標準法源：102.12.18 環署土字第 1020109443 號令發布。

OL2-3 歷年之地下水水質與監測標準及管制標準比較

分析項目	單位	監測標準	管制標準	107年第4季	108年第1季	108年第2季	108年第3季	108年第4季	109年第1季
水溫	℃	*	*	27.3	24.9	25	27.4	30.2	25.7
pH值	-	*	*	7.4	7.6	7.6	7.6	7.9	7.7
溶氧	mg/L	*	*	0.28	0.4	0.2	0.9	1.5	0.6
氧化還原電位	mV	*	*	-140	-178	-36	-174.3	-103.2	-144
濁度	NTU	*	*	6.7	2.1	0.7	21	1.4	2.1
導電度	µmho/cm	*	*	1840	2010	2320	2210	1420	988
總溶解固體物	mg/L	1250	*	1520	1570	1680	1620	1170	706
總硬度	mg/L	750	*	528	426	562	656	619	418
氯鹽	mg/L	625	*	121	377	161	259	81.7	56.9
總餘氯	mg/L	*	*	0.07	0.04	0	ND<0.019	ND<0.019	ND<0.019
硫酸鹽	mg/L	625	*	218	251	231	513	496	198
硫化物	mg/L	*	*	ND<0.016	ND<0.016	0.02	<0.02(0.01)	0.02	<0.02(0.01)
氫氣	mg/L	0.25	*	0.81	1.52	ND<0.028	1.62	0.03	0.44
亞硝酸鹽氮	mg/L	5	10	0.38	ND<0.0019	0.04	<0.01(0.001)	<0.01(0.004)	<0.01(0.003)
硝酸鹽氮	mg/L	50	100	0.12	ND<0.0158	0.17	0.17	0.21	0.25
無機氮含量	mg/L	*	*	1.31	1.53	0.23	1.79	0.24	0.69
總含氮量	mg/L	*	*	1.31	1.68	0.26	1.84	0.35	0.72
氯鹽	mg/L	4	8	0.56	0.6	0.74	0.68	0.69	0.78
鎘	mg/L	0.025	0.05	ND<0.0020	ND<0.0020	ND<0.0021	ND<0.00041	ND<0.00041	ND<0.00041
鉻	mg/L	0.25	0.5	ND<0.0021	ND<0.0021	ND<0.0019	ND<0.00048	<0.005(0.0005)	ND<0.00048
銅	mg/L	5	10	ND<0.0022	ND<0.0022	ND<0.0022	ND<0.00090	ND<0.00090	<0.005(0.002)
鎳	mg/L	0.5	1	ND<0.0020	0.004	ND<0.0022	<0.01(0.002)	<0.01(0.001)	<0.01(0.003)
鉛	mg/L	0.05	0.1	ND<0.0025	0.019	ND<0.0037	ND<0.0030	ND<0.0030	ND<0.003
鋅	mg/L	25	50	0.024	0.035	<0.015(0.0098)	0.008	0.018	0.024
汞	mg/L	0.01	0.02	0.0002	ND<0.000074	<0.0002(0.00011)	ND<0.000081	<0.0004(0.0001)	ND<0.000081
砷	mg/L	0.25	0.5	0.013	0.031	0.0086	0.0235	0.0143	0.0011
鐵	mg/L	1.5	*	0.375	2.15	0.154	0.093	0.379	0.456
錳	mg/L	0.25	*	0.407	0.562	0.432	0.501	0.45	0.469
油脂	mg/L	*	*	<0.5	<0.5	<0.5	ND<2.0	ND<2.0	ND<2.0
總有機碳	mg/L	10	*	3.4	1.5	2.4	1.2	1.6	1.3
2,4,5-三氯酚	mg/L	1.85	3.7	ND<0.00070	ND<0.00070	ND<0.00076	ND<0.00039	ND<0.00039	ND<0.00039
2,4,6-三氯酚	mg/L	0.05	0.1	ND<0.00064	ND<0.00064	ND<0.00060	ND<0.00038	ND<0.00038	ND<0.00038
五氯酚	mg/L	0.04	0.08	ND<0.00056	ND<0.00056	ND<0.00058	ND<0.00042	ND<0.00042	ND<0.00042
苯	mg/L	0.025	0.05	ND<0.00026	ND<0.00026	ND<0.00026	ND<0.00011	ND<0.00011	ND<0.00011
甲苯	mg/L	5	10	ND<0.00019	ND<0.00019	ND<0.00027	ND<0.00022	<0.001(0.00061)	ND<0.00022
二甲苯	mg/L	50	100	ND<0.00067	ND<0.00067	ND<0.00062	ND<0.00016	ND<0.00016	ND<0.00016
乙苯	mg/L	3.5	7	ND<0.00023	ND<0.00023	ND<0.00024	ND<0.00011	ND<0.00011	ND<0.00011
氯苯	mg/L	0.5	1	ND<0.00022	ND<0.00022	ND<0.00030	ND<0.00010	ND<0.00010	ND<0.00010
1,4-二氯苯	mg/L	0.375	0.75	ND<0.00018	ND<0.00018	ND<0.00024	ND<0.00011	ND<0.00011	ND<0.00011
萘	mg/L	0.2	0.4	ND<0.00016	ND<0.00016	ND<0.00027	ND<0.00020	ND<0.00020	ND<0.00020
氯甲烷	mg/L	0.15	0.3	ND<0.00027	ND<0.00027	ND<0.00023	ND<0.000080	ND<0.000080	ND<0.000080
二氯甲烷	mg/L	0.025	0.05	ND<0.00026	ND<0.00026	ND<0.00030	<0.0005(0.00028)	ND<0.00015	ND<0.00015
氯仿	mg/L	0.5	1	ND<0.00030	ND<0.00030	ND<0.00026	ND<0.00011	ND<0.00011	ND<0.00011
1,1-二氯乙烷	mg/L	4.25	8.5	ND<0.00023	ND<0.00023	ND<0.00026	ND<0.00070	ND<0.00070	ND<0.00070
1,2-二氯乙烷	mg/L	0.025	0.05	ND<0.00022	ND<0.00022	ND<0.00024	ND<0.00011	ND<0.00011	ND<0.00011
1,1,2-三氯乙烷	mg/L	0.025	0.05	ND<0.00024	ND<0.00024	ND<0.00026	ND<0.00013	ND<0.00013	ND<0.00013
氯乙烯	mg/L	0.01	0.02	ND<0.00018	ND<0.00018	ND<0.00030	ND<0.00078	ND<0.00078	ND<0.00078
1,1-二氯乙烯	mg/L	0.035	0.07	ND<0.00027	ND<0.00027	ND<0.00028	ND<0.00011	ND<0.00011	ND<0.00011
順-1,2-二氯乙烯	mg/L	0.35	0.7	ND<0.00022	ND<0.00022	ND<0.00027	ND<0.00012	ND<0.00012	ND<0.00012
反-1,2-二氯乙烯	mg/L	0.5	1	ND<0.00021	ND<0.00021	ND<0.00027	ND<0.00011	ND<0.00011	ND<0.00011
三氯乙烯	mg/L	0.025	0.05	ND<0.00021	ND<0.00021	ND<0.00024	ND<0.00010	ND<0.00010	ND<0.00010
四氯乙烯	mg/L	0.025	0.05	ND<0.00024	ND<0.00024	ND<0.00028	ND<0.00013	ND<0.00013	ND<0.00013
四氯化碳	mg/L	0.025	0.05	ND<0.00019	ND<0.00019	ND<0.00032	ND<0.00012	ND<0.00012	ND<0.00012
總石油碳氫化合物	mg/L	5	10	ND<0.087	ND<0.087	ND<0.112	<0.055(0.034)	<0.055(0.033)	<0.070(0.052)
氰化物	mg/L	0.25	0.5	ND<0.0017	ND<0.0017	ND<0.0015	<0.004(0.001)	<0.004(0.0007)	<0.004(0.0007)
甲基第三丁基醚	mg/L	0.5	1	ND<0.00027	ND<0.00027	ND<0.00032	ND<0.00010	ND<0.00010	ND<0.00010
甲醛	mg/L	*	*	0.00657	0.0067	<0.075(0.0111)	<0.286(0.00805)	<0.0286(0.00810)	<0.0286(0.0122)

註：1.「*」表示法規尚未規定，“-”表示無單位

2.若低於方法偵測極限之測定值以「ND」表示，若高於方法偵測極限(MDL)但低於檢量線最低點濃度時，以『<檢測報告最低位數單位值』表示

3.第二類地下水污染管制標準法源：102.12.18 環署土字第 1020109478 號令發布。

4.第二類地下水污染監測標準法源：102.12.18 環署土字第 1020109443 號令發布。

OL2-3 歷年之地下水水質與監測標準及管制標準比較

分析項目	單位	監測標準	管制標準	109年第二季	109年第三季	109年第四季	110年第一季	110年第二季	110年第三季
水溫	℃	*	*	24.4	29.4	27.6	23.4	25.1	28.7
pH 值	-	*	*	7.9	7.5	7.7	7.7	7.6	7.8
溶氧	mg/L	*	*	1.7	2.2	3.2	2.23	0.4	0.5
氧化還原電位	mV	*	*	-91.2	-95.1	-19.8	255.6	147.9	-147.4
濁度	NTU	*	*	2.6	4.8	4.1	2.4	0.55	16
導電度	µmho/cm	*	*	1230	1080	1270	1039	1410	2920
總溶解固體物	mg/L	1250	*	916	848	808	700	980	2070
總硬度	mg/L	750	*	472	389	453	369	515	870
氯鹽	mg/L	625	*	113	146	104	77.3	143	399
總餘氯	mg/L	*	*	ND<0.019	0.05	0.07	0.1	0.08	0.1
硫酸鹽	mg/L	625	*	242	137	281	191	336	695
硫化物	mg/L	*	*	<0.02(0.01)	<0.02(0.01)	<0.02(0.01)	<0.02(0.01)	<0.02(0.01)	<0.02(0.01)
氫氣	mg/L	0.25	*	ND<0.0068	0.58	0.14	<0.02(0.0145)	<0.02(0.0114)	1.8
亞硝酸鹽氮	mg/L	5	10	<0.01(0.0005)	<0.01(0.002)	0.01	<0.01(0.001)	<0.01(0.006)	ND<0.00013
硝酸鹽氮	mg/L	50	100	0.57	0.15	0.46	2.21	1.25	0.03
無機氮含量	mg/L	*	*	0.57	0.73	0.61	2.23	1.27	1.83
總含氮量	mg/L	*	*	0.75	0.74	0.74	2.3	1.36	2.12
氯鹽	mg/L	4	8	0.67	0.74	0.68	0.75	0.83	0.6
鎘	mg/L	0.025	0.05	<0.001(0.0004)	<0.001(0.001)	<0.001(0.001)	ND<0.00019	ND<0.00037	ND<0.00037
鉻	mg/L	0.25	0.5	<0.0025(0.0008)	ND<0.00037	ND<0.00037	ND<0.00037	ND<0.00054	ND<0.00054
銅	mg/L	5	10	ND<0.00053	<0.0025(0.001)	<0.0025(0.001)	ND<0.00053	ND<0.0011	ND<0.0011
鎳	mg/L	0.5	1	<0.005(0.003)	<0.005(0.003)	<0.005(0.002)	ND<0.00087	<0.005(0.001)	ND<0.0014
鉛	mg/L	0.05	0.1	ND<0.0024	ND<0.0024	ND<0.0024	ND<0.0024	ND<0.0032	ND<0.0032
鋅	mg/L	25	50	0.033	0.111	0.038	0.019	0.021	0.027
汞	mg/L	0.01	0.02	ND<0.000084	0.0009	ND<0.000084	ND<0.000084	ND<0.000094	ND<0.000094
砷	mg/L	0.25	0.5	0.0206	0.0376	0.0481	0.0227	0.0128	0.0432
鐵	mg/L	1.5	*	0.855	0.734	0.804	0.137	0.046	0.018
錳	mg/L	0.25	*	0.250	0.430	0.387	0.015	0.047	0.006
油脂	mg/L	*	*	ND<2.0	ND<2.0	ND<2.0	ND<2.0	ND<2.0	ND<2.0
總有機碳	mg/L	10	*	1.1	1.8	1.3	0.9	1.4	0.8
2,4,5-三氯酚	mg/L	1.85	3.7	ND<0.00051	ND<0.00051	ND<0.00051	ND<0.00051	ND<0.00051	ND<0.00051
2,4,6-三氯酚	mg/L	0.05	0.1	ND<0.00038	ND<0.00038	ND<0.00038	ND<0.00038	ND<0.00056	ND<0.00056
五氯酚	mg/L	0.04	0.08	ND<0.00073	ND<0.00073	ND<0.00073	ND<0.00073	ND<0.00043	ND<0.00043
苯	mg/L	0.025	0.05	ND<0.00028	ND<0.00028	ND<0.00028	ND<0.00028	ND<0.00027	ND<0.00027
甲苯	mg/L	5	10	<0.001(0.00031)	ND<0.00031	ND<0.00031	ND<0.00031	ND<0.00029	ND<0.00029
二甲苯	mg/L	50	100	ND<0.00038	ND<0.00038	ND<0.00038	ND<0.00038	ND<0.00043	ND<0.00043
乙苯	mg/L	3.5	7	ND<0.00027	ND<0.00027	ND<0.00027	ND<0.00027	ND<0.00028	ND<0.00028
氯苯	mg/L	0.5	1	ND<0.00025	ND<0.00025	ND<0.00025	ND<0.00025	ND<0.00029	ND<0.00029
1,4-二氯苯	mg/L	0.375	0.75	ND<0.00027	ND<0.00027	ND<0.00027	ND<0.00027	ND<0.00038	ND<0.00038
萘	mg/L	0.2	0.4	ND<0.00027	ND<0.00027	ND<0.00027	ND<0.00027	ND<0.00037	ND<0.00037
氯甲烷	mg/L	0.15	0.3	ND<0.00038	ND<0.00038	ND<0.00038	ND<0.00038	ND<0.00030	ND<0.00030
二氯甲烷	mg/L	0.025	0.05	ND<0.00041	ND<0.00041	ND<0.00041	ND<0.00041	ND<0.00038	ND<0.00038
氯仿	mg/L	0.5	1	ND<0.00025	ND<0.00025	ND<0.00025	ND<0.00025	ND<0.00029	ND<0.00029
1,1-二氯乙烷	mg/L	4.25	8.5	ND<0.00027	ND<0.00027	ND<0.00027	ND<0.00027	ND<0.00028	ND<0.00028
1,2-二氯乙烷	mg/L	0.025	0.05	ND<0.00027	ND<0.00027	ND<0.00027	ND<0.00027	ND<0.00030	ND<0.00030
1,1,2-三氯乙烷	mg/L	0.025	0.05	ND<0.00025	ND<0.00025	ND<0.00025	ND<0.00025	ND<0.00033	ND<0.00033
氯乙烯	mg/L	0.01	0.02	ND<0.00029	ND<0.00029	ND<0.00029	ND<0.00029	ND<0.00023	ND<0.00023
1,1-二氯乙烯	mg/L	0.035	0.07	ND<0.00029	ND<0.00029	ND<0.00029	ND<0.00029	ND<0.00023	ND<0.00023
順-1,2-二氯乙烯	mg/L	0.35	0.7	ND<0.00027	ND<0.00027	ND<0.00027	ND<0.00027	ND<0.00026	ND<0.00026
反-1,2-二氯乙烯	mg/L	0.5	1	ND<0.00025	ND<0.00025	ND<0.00025	ND<0.00025	ND<0.00027	ND<0.00027
三氯乙烯	mg/L	0.025	0.05	ND<0.00026	ND<0.00026	ND<0.00026	ND<0.00026	ND<0.00025	ND<0.00025
四氯乙烯	mg/L	0.025	0.05	ND<0.00027	ND<0.00027	ND<0.00027	ND<0.00027	ND<0.00027	ND<0.00027
四氯化碳	mg/L	0.025	0.05	ND<0.00025	ND<0.00025	ND<0.00025	ND<0.00025	ND<0.00027	ND<0.00027
總石油碳氫化合物	mg/L	5	10	<0.057(0.039)	<0.034(0.031)	0.043	<0.034(0.030)	<0.056(0.042)	<0.038(0.035)
氯化物	mg/L	0.25	0.5	<0.004(0.0005)	ND<0.00048	<0.004(0.0010)	ND<0.00048	ND<0.00053	ND<0.00053
甲基第三丁基醚	mg/L	0.5	1	ND<0.0003	ND<0.0003	ND<0.0003	ND<0.0003	ND<0.00024	ND<0.00024
甲醛	mg/L	*	*	<0.0286(0.0139)	<0.0286(0.00944)	<0.0286(0.00620)	<0.0286(0.00789)	<0.0286(0.00862)	<0.0286(0.00895)

註：1.「*」表示法規尚未規定，“-”表示無單位

2.若低於方法偵測極限之測定值以「ND」表示，若高於方法偵測極限(MDL)但低於檢量線最低點濃度時，以「<檢測報告最低位數單位值」表示

3.第二類地下水污染管制標準法源：102.12.18 環署土字第 1020109478 號令發布。

4.第二類地下水污染監測標準法源：102.12.18 環署土字第 1020109443 號令發布。

OL2-3 歷年之地下水水質與監測標準及管制標準比較

分析項目	單位	監測標準	管制標準	110 年第 4 季	111 年第 1 季	111 年第 2 季	111 年第 3 季	111 年第 4 季	112 年第 1 季
水溫	℃	*	*	25.1	20.8	26	26.2	26.7	23
pH 值	-	*	*	7.6	7.9	7.6	7.6	7.7	7.6
溶氧	mg/L	*	*	0.4	2.8	0.4	0.6	0.8	1
氧化還原電位	mV	*	*	147.9	199.2	91.4	39	8.2	-148.9
濁度	NTU	*	*	0.55	1.5	0.9	0.85	1.7	28
導電度	µmho/cm	*	*	1410	1140	1620	1410	1140	1950
總溶解固體物	mg/L	1250	*	980	750	1120	822	712	1310
總硬度	mg/L	750	*	515	339	428	283	260	591
氯鹽	mg/L	625	*	143	122	292	229	150	213
總餘氯	mg/L	*	*	0.08	ND<0.018	ND<0.020	ND<0.020	ND(<0.020)	ND<0.020
硫酸鹽	mg/L	625	*	336	158	104	81.5	58.1	469
硫化物	mg/L	*	*	<0.02(0.01)	<0.02(0.004)	ND<0.0025	<0.02(0.0071)	ND(<0.0025)	ND<0.0025
氫氣	mg/L	0.25	*	<0.02(0.0114)	<0.02(0.0192)	0.29	0.34	0.46	1.09
亞硝酸鹽氮	mg/L	5	10	<0.01(0.006)	<0.01(0.001)	0.06	0.02	<0.01(0.003)	ND<0.00015
硝酸鹽氮	mg/L	50	100	1.25	0.26	0.13	1.73	0.06	0.02
無機氮含量	mg/L	*	*	1.27	0.28	0.48	2.09	0.52	1.11
總含氮量	mg/L	*	*	1.36	0.42	0.53	2.09	0.74	1.27
氯鹽	mg/L	4	8	0.83	0.71	0.73	0.76	0.87	0.51
鎘	mg/L	0.025	0.05	ND<0.00037	ND<0.0009	ND<0.00037	<0.002(0.001)	ND(<0.00037)	<0.002(0.001)
鉻	mg/L	0.25	0.5	ND<0.00054	ND<0.00054	ND<0.00056	ND<0.00056	ND(<0.00056)	ND<0.00056
銅	mg/L	5	10	ND<0.0011	ND<0.0011	<0.005(0.001)	<0.005(0.005)	ND(<0.0011)	ND<0.0011
鎳	mg/L	0.5	1	<0.005(0.001)	ND<0.0014	ND<0.0017	<0.01(0.003)	ND(<0.0017)	<0.010(0.002)
鉛	mg/L	0.05	0.1	ND<0.0032	ND<0.0032	ND<0.0031	ND<0.0031	ND(<0.0031)	ND<0.0031
鋅	mg/L	25	50	0.021	0.02	0.022	0.436	0.012	ND<0.0018
汞	mg/L	0.01	0.02	ND<0.000094	ND<0.000094	<0.0004(0.0002)	ND<0.00011	ND(<0.00011)	ND<0.00011
砷	mg/L	0.25	0.5	0.0128	0.0182	0.0252	0.0208	0.0277	0.025
鐵	mg/L	1.5	*	0.046	0.126	0.443	0.222	0.439	0.044
錳	mg/L	0.25	*	0.047	0.03	0.422	0.267	0.233	0.457
油脂	mg/L	*	*	ND<2.0	ND<2.0	ND<2.0	ND<2.0	ND(<2.0)	ND(<2.0)
總有機碳	mg/L	10	*	1.4	1.6	1.2	1.1	1.6	1.2
2,4,5-三氯酚	mg/L	1.85	3.7	ND<0.00051	ND<0.00051	ND<0.00037	ND<0.00037	ND(<0.00037)	ND<0.00037
2,4,6-三氯酚	mg/L	0.05	0.1	ND<0.00056	ND<0.00056	ND<0.00057	ND<0.00057	ND(<0.00057)	ND<0.00057
五氯酚	mg/L	0.04	0.08	ND<0.00043	ND<0.00043	ND<0.00041	ND<0.00041	ND(<0.00041)	ND<0.00041
苯	mg/L	0.025	0.05	ND<0.00027	ND<0.00027	ND<0.00023	ND<0.00023	ND(<0.00023)	ND<0.00023
甲苯	mg/L	5	10	ND<0.00029	ND<0.00029	ND<0.00025	ND<0.00025	<0.00100(0.00043)	ND<0.00025
二甲苯	mg/L	50	100	ND<0.00043	ND<0.00043	ND<0.00036	ND<0.00036	ND(<0.00036)	ND<0.00036
乙苯	mg/L	3.5	7	ND<0.00028	ND<0.00028	ND<0.00023	ND<0.00023	ND(<0.00023)	ND<0.00023
氯苯	mg/L	0.5	1	ND<0.00029	ND<0.00029	ND<0.00027	ND<0.00027	ND(<0.00027)	ND<0.00027
1,4-二氯苯	mg/L	0.375	0.75	ND<0.00038	ND<0.00038	ND<0.00041	ND<0.00041	ND(<0.00041)	ND<0.00041
萘	mg/L	0.2	0.4	ND<0.00037	ND<0.00037	ND<0.00039	ND<0.00039	ND(<0.00039)	ND<0.00039
氯甲烷	mg/L	0.15	0.3	ND<0.00030	ND<0.00030	ND<0.00027	ND<0.00027	ND(<0.00027)	ND<0.00027
二氯甲烷	mg/L	0.025	0.05	ND<0.00038	ND<0.00038	ND<0.00038	ND<0.00038	ND(<0.00038)	ND<0.00038
氯仿	mg/L	0.5	1	ND<0.00029	ND<0.00029	ND<0.00025	ND<0.00025	ND(<0.00025)	ND<0.00025
1,1-二氯乙烷	mg/L	4.25	8.5	ND<0.00028	ND<0.00028	ND<0.00022	ND<0.00022	ND(<0.00022)	ND<0.00022
1,2-二氯乙烷	mg/L	0.025	0.05	ND<0.00030	ND<0.00030	ND<0.00027	ND<0.00027	ND(<0.00027)	ND<0.00027
1,1,2-三氯乙烷	mg/L	0.025	0.05	ND<0.00033	ND<0.00033	ND<0.00033	ND<0.00033	ND(<0.00033)	ND<0.00033
氯乙烯	mg/L	0.01	0.02	ND<0.00023	ND<0.00023	ND<0.00022	ND<0.00022	ND(<0.00022)	ND<0.00022
1,1-二氯乙烯	mg/L	0.035	0.07	ND<0.00023	ND<0.00023	ND<0.00021	ND<0.00021	ND(<0.00021)	ND<0.00021
順-1,2-二氯乙烯	mg/L	0.35	0.7	ND<0.00026	ND<0.00026	ND<0.00020	ND<0.00020	ND(<0.00020)	ND<0.00020
反-1,2-二氯乙烯	mg/L	0.5	1	ND<0.00027	ND<0.00027	ND<0.00028	ND<0.00028	ND(<0.00028)	ND<0.00028
三氯乙烯	mg/L	0.025	0.05	ND<0.00025	ND<0.00025	ND<0.00021	ND<0.00021	ND(<0.00021)	ND<0.00021
四氯乙烯	mg/L	0.025	0.05	ND<0.00027	ND<0.00027	ND<0.00020	ND<0.00020	ND(<0.00020)	ND<0.00020
四氯化碳	mg/L	0.025	0.05	ND<0.00027	ND<0.00027	ND<0.00022	ND<0.00022	ND(<0.00022)	ND<0.00022
總石油碳氫化合物	mg/L	5	10	<0.056(0.042)	0.096	0.054	<0.035(0.035)	<0.057(0.042)	0.058
氯化物	mg/L	0.25	0.5	ND<0.00053	<0.004(0.0006)	ND<0.00052	ND<0.00052	ND(<0.00052)	ND<0.00052
甲基第三丁基醚	mg/L	0.5	1	ND<0.00024	ND<0.00024	ND<0.00021	ND<0.00021	ND(<0.00021)	ND<0.00021
甲醛	mg/L	*	*	<0.0286(0.00862)	ND<0.00625	ND<0.00628	ND<0.00628	ND(<0.00628)	ND(<0.00628)

註：1.「*」表示法規尚未規定，“-”表示無單位

2.若低於方法偵測極限之測定值以「ND」表示，若高於方法偵測極限(MDL)但低於檢量線最低點濃度時，以『<檢測報告最低位數單位值』表示

3.第二類地下水污染管制標準法源：102.12.18 環署土字第 1020109478 號令發布。

4.第二類地下水污染監測標準法源：102.12.18 環署土字第 1020109443 號令發布。

R-1 歷年之地下水水質與監測標準及管制標準比較

分析項目	單位	監測標準	管制標準	104 年第 4 季	105 年第 1 季	105 年第 2 季	105 年第 3 季	105 年第 4 季	106 年第 1 季
水溫	℃	*	*	30	28.1	25	29.2	30.4	27.2
pH 值	-	*	*	6.9	6.8	7.4	7	7.1	7.2
溶氧	mg/L	*	*	1	0.6	0.4	0.4	2.4	1.2
氧化還原電位	mV	*	*	201	111	-23	35	-109	101
濁度	NTU	*	*	5.6	1.9	1.9	4.2	3.8	2.4
導電度	µmho/cm	*	*	790	562	820	801	652	750
總溶解固體物	mg/L	1250	*	497	446	521	476	378	436
總硬度	mg/L	750	*	348	348	368	378	345	379
氯鹽	mg/L	625	*	39.9	43.1	51	36.9	5.4	17.6
總餘氯	mg/L	*	*	0.11	0.07	0.08	0.28	0.35	0.27
硫酸鹽	mg/L	625	*	52.1	51.4	67.1	55.6	32.9	37.9
硫化物	mg/L	*	*	ND<0.007	ND<0.007	ND<0.007	<0.01	ND<0.007	ND<0.005
氬氣	mg/L	0.25	*	0.1	0.08	0.06	0.06	0.07	0.12
亞硝酸鹽氮	mg/L	5	10	<0.01	<0.01	ND<0.001	<0.01	ND<0.001	ND<0.001
硝酸鹽氮	mg/L	50	100	0.08	0.13	0.12	0.13	0.17	0.06
無機氮含量	mg/L	*	*	0.18	0.21	0.18	0.2	0.24	0.19
總含氮量	mg/L	*	*	0.25	0.26	0.32	0.38	0.34	0.28
氯鹽	mg/L	4	8	0.55	0.57	0.56	0.6	0.7	0.53
鎘	mg/L	0.025	0.05	ND<0.004	ND<0.004	ND<0.004	ND<0.0003	<0.001	ND<0.0003
鉻	mg/L	0.25	0.5	<0.05	ND<0.016	ND<0.016	<0.010	<0.010	ND<0.0027
銅	mg/L	5	10	ND<0.009	ND<0.009	ND<0.009	<0.010	<0.010	<0.010
鎳	mg/L	0.5	1	ND<0.016	ND<0.019	ND<0.019	ND<0.0027	ND<0.0027	ND<0.0027
鉛	mg/L	0.05	0.1	<0.05	<0.010	<0.010	<0.010	<0.010	ND<0.0024
鋅	mg/L	25	50	0.05	0.04	<0.02	0.071	0.051	0.038
汞	mg/L	0.01	0.02	ND<0.0002	ND<0.0002	ND<0.0002	ND<0.0002	ND<0.0002	ND<0.0002
砷	mg/L	0.25	0.5	0.0015	0.001	0.0008	0.0013	0.0021	0.0016
鐵	mg/L	1.5	*	0.42	0.18	0.14	0.478	0.284	0.217
錳	mg/L	0.25	*	0.27	0.13	0.12	0.106	0.054	0.083
油脂	mg/L	*	*	ND<1.67	ND<1.67	ND<1.67	ND<1.67	ND<1.67	ND<1.65
總有機碳	mg/L	10	*	0.7	0.8	<0.5	0.8	<0.5	<0.5
2,4,5-三氯酚	mg/L	1.85	3.7	ND<0.00343	ND<0.00322	ND<0.00322	ND<0.00322	ND<0.00322	ND<0.00331
2,4,6-三氯酚	mg/L	0.05	0.1	ND<0.00318	ND<0.00322	ND<0.00322	ND<0.00322	ND<0.00322	ND<0.00314
五氯酚	mg/L	0.04	0.08	ND<0.00312	ND<0.00317	ND<0.00317	ND<0.00317	ND<0.00317	ND<0.00319
苯	mg/L	0.025	0.05	ND<0.00036	ND<0.00041	ND<0.00041	ND<0.00041	ND<0.00041	ND<0.00043
甲苯	mg/L	5	10	ND<0.00035	ND<0.00035	ND<0.00035	ND<0.00035	ND<0.00035	ND<0.00040
二甲苯	mg/L	50	100	ND<0.00058	ND<0.00058	ND<0.00058	ND<0.00058	ND<0.00058	ND<0.00062
乙苯	mg/L	3.5	7	ND<0.00036	ND<0.00037	ND<0.00037	ND<0.00037	ND<0.00037	ND<0.00042
氯苯	mg/L	0.5	1	ND<0.00037	ND<0.00037	ND<0.00037	ND<0.00037	ND<0.00037	ND<0.00040
1,4-二氯苯	mg/L	0.375	0.75	ND<0.00036	ND<0.00042	ND<0.00042	ND<0.00042	ND<0.00042	ND<0.00046
萘	mg/L	0.2	0.4	ND<0.00050	ND<0.00036	ND<0.00036	ND<0.00036	ND<0.00036	ND<0.00038
氯甲烷	mg/L	0.15	0.3	ND<0.00050	ND<0.00045	ND<0.00045	ND<0.00045	ND<0.00045	ND<0.00044
二氯甲烷	mg/L	0.025	0.05	ND<0.00045	ND<0.00045	ND<0.00045	ND<0.00045	ND<0.00045	ND<0.00046
氯仿	mg/L	0.5	1	ND<0.00040	ND<0.00040	ND<0.00040	ND<0.00040	ND<0.00040	ND<0.00045
1,1-二氯乙烷	mg/L	4.25	8.5	ND<0.00041	ND<0.00045	ND<0.00045	ND<0.00045	ND<0.00045	ND<0.00044
1,2-二氯乙烷	mg/L	0.025	0.05	ND<0.00048	ND<0.00047	ND<0.00047	ND<0.00047	ND<0.00047	ND<0.00043
1,1,2-三氯乙烷	mg/L	0.025	0.05	ND<0.00049	ND<0.00046	ND<0.00046	ND<0.00046	ND<0.00046	ND<0.00048
氯乙烯	mg/L	0.01	0.02	ND<0.00045	ND<0.00046	ND<0.00046	ND<0.00046	ND<0.00046	ND<0.00046
1,1-二氯乙烯	mg/L	0.035	0.07	ND<0.00041	ND<0.00045	ND<0.00045	ND<0.00045	ND<0.00045	ND<0.00043
順-1,2-二氯乙烯	mg/L	0.35	0.7	ND<0.00039	ND<0.00040	ND<0.00040	ND<0.00040	ND<0.00040	ND<0.00042
反-1,2-二氯乙烯	mg/L	0.5	1	ND<0.00040	ND<0.00042	ND<0.00042	ND<0.00042	ND<0.00042	ND<0.00043
三氯乙烯	mg/L	0.025	0.05	ND<0.00038	ND<0.00038	ND<0.00038	ND<0.00038	ND<0.00038	ND<0.00043
四氯乙烯	mg/L	0.025	0.05	ND<0.00037	ND<0.00039	ND<0.00039	ND<0.00039	ND<0.00039	ND<0.00038
四氯化碳	mg/L	0.025	0.05	ND<0.00040	ND<0.00039	ND<0.00039	ND<0.00039	ND<0.00039	ND<0.00040
總石油碳氫化合物	mg/L	5	10	0.06	ND<0.052	0.08	ND<0.052	0.06	ND<0.058
氯化物	mg/L	0.25	0.5	ND<0.001	ND<0.001	ND<0.001	ND<0.001	ND<0.001	ND<0.001
甲基第三基醚	mg/L	0.5	1	ND<0.0005	ND<0.00042	ND<0.00042	ND<0.00042	ND<0.00042	ND<0.00044
甲醛	mg/L	*	*	<0.00286	<0.00286	<0.00286	<0.00286	<0.00286	0.00633

註：1.「*」表示法規尚未規定，“-”表示無單位

2.若低於方法偵測極限之測定值以「ND」表示，若高於方法偵測極限(MDL)但低於檢量線最低點濃度時，以『<檢測報告最低位數單位值』表示

3.第二類地下水污染管制標準法源：102.12.18 環署土字第 1020109478 號令發布。

4.第二類地下水污染監測標準法源：102.12.18 環署土字第 1020109443 號令發布。

R-1 歷年之地下水水質與監測標準及管制標準比較

分析項目	單位	監測標準	管制標準	106年第二季	106年第三季	106年第四季	107年第一季	107年第二季	107年第三季
水溫	℃	*	*	27.3	30.3	32	28	28.8	28.2
pH值	-	*	*	7.1	7	6.9	7.2	7	7.5
溶氧	mg/L	*	*	0.8	1.5	0.6	2	1.8	1.5
氧化還原電位	mV	*	*	-347	-158	389	73	22	94
濁度	NTU	*	*	0.7	0.55	0.3	4.5	3.2	6.6
導電度	µmho/cm	*	*	743	900	907	1040	880	654
總溶解固體物	mg/L	1250	*	452	613	613	629	565	530
總硬度	mg/L	750	*	387	402	402	446	464	313
氯鹽	mg/L	625	*	21.2	71.2	60.2	8.2	37.7	9.3
總餘氯	mg/L	*	*	0.33	0.22	0.11	0.49	0.37	0.23
硫酸鹽	mg/L	625	*	48	75.8	71.5	118	83.7	56.4
硫化物	mg/L	*	*	ND<0.005	ND<0.005	<0.01	ND<0.0050	ND<0.0050	ND<0.0050
氫氣	mg/L	0.25	*	0.15	0.06	0.18	<0.070	ND<0.022	0.16
亞硝酸鹽氮	mg/L	5	10	ND<0.001	ND<0.001	<0.01	<0.010	ND<0.0030	<0.010
硝酸鹽氮	mg/L	50	100	0.13	0.26	0.31	0.29	0.37	0.05
無機氮含量	mg/L	*	*	0.28	0.32	0.49	0.36	0.38	0.22
總含氮量	mg/L	*	*	0.36	0.35	1.16	0.81	0.44	0.32
氯鹽	mg/L	4	8	0.52	0.59	0.61	0.54	0.56	1.02
鎘	mg/L	0.025	0.05	<0.001	<0.001	ND<0.0003	ND<0.0015	ND<0.0015	ND<0.0015
鉻	mg/L	0.25	0.5	ND<0.0027	ND<0.0027	ND<0.0027	<0.010	ND<0.0032	ND<0.0032
銅	mg/L	5	10	<0.010	<0.010	0.029	ND<0.0052	ND<0.0052	ND<0.0052
鎳	mg/L	0.5	1	ND<0.0027	ND<0.0027	ND<0.0027	ND<0.0082	ND<0.0082	ND<0.0082
鉛	mg/L	0.05	0.1	<0.010	ND<0.0024	<0.010	ND<0.0089	<0.010	0.005
鋅	mg/L	25	50	0.065	0.035	0.141	<0.020	ND<0.0053	<0.020
汞	mg/L	0.01	0.02	ND<0.0002	ND<0.0002	ND<0.0002	0.0005	ND<0.00011	ND<0.00011
砷	mg/L	0.25	0.5	0.001	0.0007	0.001	0.0006	0.0005	0.0008
鐵	mg/L	1.5	*	0.022	0.032	0.117	0.047	<0.020	ND<0.0066
錳	mg/L	0.25	*	0.186	0.052	0.302	0.166	<0.010	0.2
油脂	mg/L	*	*	ND<1.65	ND<1.65	ND<1.65	0.5	0.4	0.3
總有機碳	mg/L	10	*	<0.5	<0.5	2.1	1.2	4	1.5
2,4,5-三氯酚	mg/L	1.85	3.7	ND<0.00331	ND<0.00331	ND<0.00331	ND<0.00409	ND<0.00409	ND<0.00409
2,4,6-三氯酚	mg/L	0.05	0.1	ND<0.00314	ND<0.00314	ND<0.00314	ND<0.00428	ND<0.00428	ND<0.00428
五氯酚	mg/L	0.04	0.08	ND<0.00319	ND<0.00319	ND<0.00319	ND<0.00342	ND<0.00342	ND<0.00342
苯	mg/L	0.025	0.05	ND<0.00043	ND<0.00043	ND<0.00043	ND<0.00044	ND<0.00043	ND<0.00044
甲苯	mg/L	5	10	ND<0.00040	ND<0.00040	ND<0.00040	ND<0.00036	ND<0.00038	ND<0.00036
二甲苯	mg/L	50	100	ND<0.00062	ND<0.00062	ND<0.00062	ND<0.00055	ND<0.00062	ND<0.00055
乙苯	mg/L	3.5	7	ND<0.00042	ND<0.00042	ND<0.00042	ND<0.00036	ND<0.00043	ND<0.00036
氯苯	mg/L	0.5	1	ND<0.00040	ND<0.00040	ND<0.00040	ND<0.00039	ND<0.00042	ND<0.00039
1,4-二氯苯	mg/L	0.375	0.75	ND<0.00046	ND<0.00046	ND<0.00046	ND<0.00044	ND<0.00036	ND<0.00044
萘	mg/L	0.2	0.4	ND<0.00038	ND<0.00038	ND<0.00038	ND<0.00039	ND<0.00026	ND<0.00039
氯甲烷	mg/L	0.15	0.3	ND<0.00044	ND<0.00044	ND<0.00044	ND<0.00041	ND<0.00050	ND<0.00041
二氯甲烷	mg/L	0.025	0.05	ND<0.00046	ND<0.00046	ND<0.00046	ND<0.00041	ND<0.00048	0.00176
氯仿	mg/L	0.5	1	ND<0.00045	ND<0.00045	ND<0.00045	ND<0.00048	ND<0.00049	ND<0.00048
1,1-二氯乙烷	mg/L	4.25	8.5	ND<0.00044	ND<0.00044	ND<0.00044	ND<0.00047	ND<0.00046	ND<0.00047
1,2-二氯乙烷	mg/L	0.025	0.05	ND<0.00043	ND<0.00043	ND<0.00043	ND<0.00045	ND<0.00049	ND<0.00045
1,1,2-三氯乙烷	mg/L	0.025	0.05	ND<0.00048	ND<0.00048	ND<0.00048	ND<0.00045	ND<0.00043	ND<0.00045
氯乙烯	mg/L	0.01	0.02	ND<0.00046	ND<0.00046	ND<0.00046	ND<0.00041	ND<0.00048	ND<0.00041
1,1-二氯乙烯	mg/L	0.035	0.07	ND<0.00043	ND<0.00043	ND<0.00043	ND<0.00043	ND<0.00048	ND<0.00043
順-1,2-二氯乙烯	mg/L	0.35	0.7	ND<0.00042	ND<0.00042	ND<0.00042	ND<0.00045	ND<0.00044	ND<0.00045
反-1,2-二氯乙烯	mg/L	0.5	1	ND<0.00043	ND<0.00043	ND<0.00043	ND<0.00045	ND<0.00046	ND<0.00045
三氯乙烯	mg/L	0.025	0.05	ND<0.00043	ND<0.00043	ND<0.00043	ND<0.00049	ND<0.00045	ND<0.00049
四氯乙烯	mg/L	0.025	0.05	ND<0.00038	ND<0.00038	ND<0.00038	ND<0.00038	ND<0.00041	ND<0.00038
四氯化碳	mg/L	0.025	0.05	ND<0.00040	ND<0.00040	ND<0.00040	ND<0.00043	ND<0.00042	ND<0.00043
總石油碳氫化合物	mg/L	5	10	ND<0.058	ND<0.058	0.07	0.044	0.084	ND<0.040
氯化物	mg/L	0.25	0.5	ND<0.001	ND<0.001	ND<0.001	ND<0.00042	ND<0.00042	ND<0.00042
甲基第三丁基醚	mg/L	0.5	1	ND<0.00044	ND<0.00044	ND<0.00044	ND<0.00040	ND<0.00046	ND<0.00040
甲醛	mg/L	*	*	<0.00572	0.00824	0.00712	<0.00572	0.00988	<0.00572

註：1.「*」表示法規尚未規定，“-”表示無單位

2.若低於方法偵測極限之測定值以「ND」表示，若高於方法偵測極限(MDL)但低於檢量線最低點濃度時，以『<檢測報告最低位數單位值』表示

3.第二類地下水污染管制標準法源：102.12.18 環署土字第 1020109478 號令發布。

4.第二類地下水污染監測標準法源：102.12.18 環署土字第 1020109443 號令發布。

R-1 歷年之地下水水質與監測標準及管制標準比較

分析項目	單位	監測標準	管制標準	107 年第 4 季	108 年第 1 季	108 年第 2 季	108 年第 3 季	108 年第 4 季	109 年第 1 季
水溫	°C	*	*	29.9	28.1	27.4	28.6	29.5	27
pH 值	-	*	*	6.9	7.5	6.9	7.1	7.9	7.3
溶氧	mg/L	*	*	0.6	2	0.5	1.04	0.7	0.9
氧化還原電位	mV	*	*	108	148	132	172.8	182.2	205.4
濁度	NTU	*	*	1.2	2.4	3.4	4.8	1.9	4.5
導電度	umho/cm	*	*	986	986	765	747	823	528
總溶解固體物	mg/L	1250	*	775	770	605	491	499	316
總硬度	mg/L	750	*	415	460	398	355	378	269
氯鹽	mg/L	625	*	43.4	41.7	18.8	26	22.5	4.15
總餘氯	mg/L	*	*	0.47	0.52	0.33	0.19	0.2	0.52
硫酸鹽	mg/L	625	*	114	116	103	79.7	77	24
硫化物	mg/L	*	*	ND<0.0053	ND<0.0053	ND<0.0053	ND<0.0048	<0.02(0.01)	ND<0.0048
氬氣	mg/L	0.25	*	<0.080	<0.080	<0.080(0.041)	<0.02(0.008)	ND<0.0059	ND<0.0059
亞硝酸鹽氮	mg/L	5	10	ND<0.0033	<0.010	ND<0.0033	ND<0.00015	ND<0.00015	<0.01(0.0003)
硝酸鹽氮	mg/L	50	100	0.54	0.62	0.25	0.16	0.39	0.03
無機氮含量	mg/L	*	*	0.61	0.67	0.29	<0.18(0.168)	0.39	<0.04(0.03)
總含氮量	mg/L	*	*	0.72	0.77	0.38	0.25	0.49	<0.16(0.15)
氯鹽	mg/L	4	8	0.63	0.53	0.54	0.71	0.62	0.67
鎘	mg/L	0.025	0.05	ND<0.0015	ND<0.0015	ND<0.0015	ND<0.00041	ND<0.00041	ND<0.00041
鉻	mg/L	0.25	0.5	ND<0.0032	ND<0.0032	ND<0.0032	ND<0.00048	ND<0.00048	ND<0.00048
銅	mg/L	5	10	ND<0.0053	ND<0.0053	ND<0.0053	ND<0.0009	ND<0.00090	ND<0.0009
鎳	mg/L	0.5	1	ND<0.0082	ND<0.0082	ND<0.0082	ND<0.0012	ND<0.0012	ND<0.0012
鉛	mg/L	0.05	0.1	ND<0.0025	ND<0.0025	ND<0.0037	ND<0.003	ND<0.0030	ND<0.003
鋅	mg/L	25	50	ND<0.0054	ND<0.0054	ND<0.0054	ND<0.00076	0.006	0.01
汞	mg/L	0.01	0.02	ND<0.00012	ND<0.00012	ND<0.00012	ND<0.000081	ND<0.000081	ND<0.000081
砷	mg/L	0.25	0.5	0.0004	0.0009	0.0007	<0.001(0.0006)	<0.001(0.0006)	<0.001(0.0002)
鐵	mg/L	1.5	*	ND<0.0068	0.077	<0.025(0.009)	<0.01(0.006)	<0.01(0.01)	0.041
錳	mg/L	0.25	*	0.2	0.111	0.045	ND<0.00062	0.031	0.175
油脂	mg/L	*	*	0.3	0.4	1.1	ND<2	ND<2.0	ND<2.0
總有機碳	mg/L	10	*	0.5	0.8	0.5	0.5	0.7	0.6
2,4,5-三氯酚	mg/L	1.85	3.7	ND<0.00409	ND<0.00419	ND<0.00419	ND<0.00039	ND<0.00039	ND<0.00039
2,4,6-三氯酚	mg/L	0.05	0.1	ND<0.00428	ND<0.00418	ND<0.00418	ND<0.00038	ND<0.00038	ND<0.00038
五氯酚	mg/L	0.04	0.08	ND<0.00342	ND<0.00333	ND<0.00333	ND<0.00042	ND<0.00042	ND<0.00042
苯	mg/L	0.025	0.05	ND<0.00041	ND<0.00034	ND<0.00041	ND<0.00030	ND<0.00030	ND<0.00030
甲苯	mg/L	5	10	ND<0.00035	<0.00100	ND<0.00035	ND<0.00026	ND<0.00026	ND<0.00026
二甲苯	mg/L	50	100	ND<0.00049	ND<0.00046	ND<0.00049	ND<0.00079	ND<0.00079	ND<0.00079
乙苯	mg/L	3.5	7	ND<0.00032	ND<0.00029	ND<0.00032	ND<0.00029	ND<0.00029	ND<0.00029
氯苯	mg/L	0.5	1	ND<0.00036	ND<0.00030	ND<0.00036	ND<0.00025	ND<0.00025	ND<0.00025
1,4-二氯苯	mg/L	0.375	0.75	ND<0.00040	ND<0.00028	ND<0.00040	ND<0.00032	ND<0.00032	ND<0.00032
萘	mg/L	0.2	0.4	ND<0.00042	ND<0.00027	ND<0.00042	ND<0.00013	ND<0.00013	ND<0.00013
氯甲烷	mg/L	0.15	0.3	ND<0.00048	ND<0.00034	ND<0.00048	ND<0.00029	ND<0.00029	ND<0.00029
二氯甲烷	mg/L	0.025	0.05	ND<0.00043	<0.00100	ND<0.00043	<0.001(0.00078)	ND<0.00055	ND<0.00055
氯仿	mg/L	0.5	1	ND<0.00046	ND<0.00035	ND<0.00046	ND<0.00027	ND<0.00027	ND<0.00027
1,1-二氯乙烷	mg/L	4.25	8.5	ND<0.00046	ND<0.00034	ND<0.00046	ND<0.00028	ND<0.00028	ND<0.00028
1,2-二氯乙烷	mg/L	0.025	0.05	ND<0.00044	ND<0.00032	ND<0.00044	ND<0.00020	ND<0.00020	<0.00100(0.0007)
1,1,2-三氯乙烷	mg/L	0.025	0.05	ND<0.00039	ND<0.00031	ND<0.00039	ND<0.00022	ND<0.00022	ND<0.00022
氯乙烯	mg/L	0.01	0.02	ND<0.00042	ND<0.00034	ND<0.00042	ND<0.00037	ND<0.00037	ND<0.00037
1,1-二氯乙烯	mg/L	0.035	0.07	ND<0.00048	ND<0.00034	ND<0.00048	ND<0.00037	ND<0.00037	ND<0.00037
順-1,2-二氯乙烯	mg/L	0.35	0.7	ND<0.00044	ND<0.00034	ND<0.00044	ND<0.00027	ND<0.00027	ND<0.00027
反-1,2-二氯乙烯	mg/L	0.5	1	ND<0.00046	ND<0.00034	ND<0.00046	ND<0.00029	ND<0.00029	ND<0.00029
三氯乙烯	mg/L	0.025	0.05	ND<0.00044	ND<0.00033	ND<0.00044	ND<0.00032	ND<0.00032	ND<0.00032
四氯乙烯	mg/L	0.025	0.05	ND<0.00035	ND<0.00033	ND<0.00035	ND<0.00031	ND<0.00031	ND<0.00031
四氯化碳	mg/L	0.025	0.05	ND<0.00045	ND<0.00036	ND<0.00045	ND<0.00040	ND<0.00040	ND<0.00040
總石油碳氫化合物	mg/L	5	10	ND<0.043	ND<0.043	ND<0.043	<0.055(0.032)	<0.055(0.033)	<0.060(0.041)
氯化物	mg/L	0.25	0.5	ND<0.00048	ND<0.00048	ND<0.00048	<0.004(0.0011)	ND<0.00045	<0.004(0.0009)
甲基第三丁基醚	mg/L	0.5	1	ND<0.00041	ND<0.00032	ND<0.00041	ND<0.00022	ND<0.00022	ND<0.00022
甲醛	mg/L	*	*	0.00665	0.0136	0.0107	ND<0.00782	ND<0.00782	ND<0.00782

註：1.「*」表示法規尚未規定，「-」表示無單位

2.若低於方法偵測極限之測定值以「ND」表示，若高於方法偵測極限(MDL)但低於檢量線最低點濃度時，以『<檢測報告最低位數單位值』表示

3.第二類地下水污染管制標準法源：102.12.18 環署土字第 1020109478 號令發布。

4.第二類地下水污染監測標準法源：102.12.18 環署土字第 1020109443 號令發布。

R-1 歷年之地下水水質與監測標準及管制標準比較

分析項目	單位	監測標準	管制標準	109年第2季	109年第3季	109年第4季	110年第1季	110年第2季	110年第3季
水溫	°C	*	*	28.2	30.1	30	26.3	27.3	29.6
pH值	-	*	*	7.4	7.3	7.2	7.2	7.2	7.9
溶氧	mg/L	*	*	0.9	0.36	0.6	1.1	1.5	1.9
氧化還原電位	mV	*	*	67.1	-41.6	140	164	151	34.7
濁度	NTU	*	*	10	8.5	12	7.3	34	9.4
導電度	umho/cm	*	*	835	553	771	805	815	828
總溶解固體物	mg/L	1250	*	470	342	549	471	417	500
總硬度	mg/L	750	*	390	257	396	215	328	374
氯鹽	mg/L	625	*	29.3	21.3	12.3	6.2	23	22.2
總餘氯	mg/L	*	*	0.56	0.7	0.26	0.64	0.73	0.65
硫酸鹽	mg/L	625	*	87.5	42.6	93.3	78.1	24.4	72.7
硫化物	mg/L	*	*	ND<0.0036	0.06	0.04	ND<0.015	ND<0.015	ND<0.015
氫氣	mg/L	0.25	*	0.03	0.39	0.041	<0.05(0.03)	ND<0.024	ND<0.024
亞硝酸鹽氮	mg/L	5	10	<0.01(0.0003)	ND<0.0019	0.01	ND<0.0019	ND<0.0016	ND<0.0016
硝酸鹽氮	mg/L	50	100	0.8	ND<0.0153	0.66	ND<0.0153	ND<0.0128	ND<0.0128
無機氮含量	mg/L	*	*	<0.83	0.4	0.72	0.03	0.09	0.02
總含氮量	mg/L	*	*	<0.88	0.47	0.82	0.11	0.16	0.18
氟鹽	mg/L	4	8	0.54	0.61	0.57	0.59	0.53	0.58
鎘	mg/L	0.025	0.05	ND<0.00019	ND<0.0013	ND<0.0013	ND<0.0013	ND<0.0017	ND<0.0017
鉻	mg/L	0.25	0.5	ND<0.00037	ND<0.0021	ND<0.0021	ND<0.0021	ND<0.0024	ND<0.0024
銅	mg/L	5	10	<0.0025(0.001)	ND<0.0028	ND<0.0028	ND<0.0028	ND<0.0022	ND<0.0022
鎳	mg/L	0.5	1	ND<0.00087	ND<0.0026	ND<0.0026	ND<0.0026	ND<0.0021	ND<0.0021
鉛	mg/L	0.05	0.1	ND<0.0024	ND<0.0019	ND<0.0019	ND<0.0019	ND<0.0020	ND<0.0020
鋅	mg/L	25	50	0.016	ND<0.0023	ND<0.0023	ND<0.0023	ND<0.0020	ND<0.0020
汞	mg/L	0.01	0.02	<0.0004(0.0002)	ND<0.0001	ND<0.0001	ND<0.0001	ND<0.0001	ND<0.0001
砷	mg/L	0.25	0.5	0.0014	0.0066	<0.0010(0.0009)	<0.0010(0.0008)	ND<0.00015	<0.0010(0.0002)
鐵	mg/L	1.5	*	0.243	0.023	ND<0.0110	0.115	ND<0.0112	ND<0.0112
錳	mg/L	0.25	*	0.016	0.017	ND<0.0027	0.03	ND<0.0022	ND<0.0022
油脂	mg/L	*	*	ND<2.0	ND<0.5	ND<0.00109	ND<0.5	ND<0.5	ND<0.5
總有機碳	mg/L	10	*	1.7	2.9	ND<0.00109	0.8	0.9	0.7
2,4,5-三氯酚	mg/L	1.85	3.7	ND<0.00051	ND<0.00121	ND<0.00121	ND<0.00121	ND<0.00120	ND<0.00120
2,4,6-三氯酚	mg/L	0.05	0.1	ND<0.00038	ND<0.00083	ND<0.00083	ND<0.00083	ND<0.00089	ND<0.00089
五氯酚	mg/L	0.04	0.08	ND<0.00073	ND<0.00067	ND<0.00067	ND<0.00067	ND<0.00066	ND<0.00066
苯	mg/L	0.025	0.05	ND<0.00028	ND<0.00019	ND<0.00019	ND<0.00030	ND<0.00030	ND<0.00030
甲苯	mg/L	5	10	ND<0.00031	ND<0.00020	ND<0.00020	ND<0.00030	ND<0.00030	ND<0.00030
二甲苯	mg/L	50	100	ND<0.00038	ND<0.00065	ND<0.00065	ND<0.00079	ND<0.00079	ND<0.00079
乙苯	mg/L	3.5	7	ND<0.00027	ND<0.00022	ND<0.00022	ND<0.00030	ND<0.00030	ND<0.00030
氯苯	mg/L	0.5	1	ND<0.00025	ND<0.00025	ND<0.00025	ND<0.00033	ND<0.00033	ND<0.00033
1,4-二氯苯	mg/L	0.375	0.75	ND<0.00027	ND<0.00026	ND<0.00026	ND<0.00030	ND<0.00030	ND<0.00030
萘	mg/L	0.2	0.4	ND<0.00027	ND<0.00015	ND<0.00015	ND<0.00021	ND<0.00021	ND<0.00021
氯甲烷	mg/L	0.15	0.3	ND<0.00038	ND<0.00028	ND<0.00028	ND<0.00028	ND<0.00028	ND<0.00028
二氯甲烷	mg/L	0.025	0.05	ND<0.00041	ND<0.00025	ND<0.00025	ND<0.00032	ND<0.00032	ND<0.00032
氯仿	mg/L	0.5	1	ND<0.00025	ND<0.00023	ND<0.00023	ND<0.00032	ND<0.00032	ND<0.00032
1,1-二氯乙烷	mg/L	4.25	8.5	ND<0.00027	ND<0.00022	ND<0.00022	ND<0.00033	ND<0.00033	ND<0.00033
1,2-二氯乙烷	mg/L	0.025	0.05	ND<0.00027	<0.00100(0.00044)	ND<0.00027	ND<0.00034	ND<0.00034	0.00372
1,1,2-三氯乙烷	mg/L	0.025	0.05	ND<0.00025	ND<0.00027	ND<0.00027	ND<0.00038	ND<0.00038	ND<0.00038
氯乙烯	mg/L	0.01	0.02	ND<0.00029	ND<0.00020	ND<0.00020	ND<0.00029	ND<0.00029	ND<0.00029
1,1-二氯乙烯	mg/L	0.035	0.07	ND<0.00029	ND<0.00023	ND<0.00023	ND<0.00031	ND<0.00031	ND<0.00031
順-1,2-二氯乙烯	mg/L	0.35	0.7	ND<0.00027	ND<0.00033	ND<0.00033	ND<0.00032	ND<0.00032	ND<0.00032
反-1,2-二氯乙烯	mg/L	0.5	1	ND<0.00025	ND<0.00029	ND<0.00029	ND<0.00031	ND<0.00031	ND<0.00031
三氯乙烯	mg/L	0.025	0.05	ND<0.00026	ND<0.00019	ND<0.00019	ND<0.00025	ND<0.00025	ND<0.00025
四氯乙烯	mg/L	0.025	0.05	ND<0.00027	ND<0.00023	ND<0.00023	ND<0.00033	ND<0.00033	ND<0.00033
四氯化碳	mg/L	0.025	0.05	ND<0.00025	ND<0.00023	ND<0.00023	ND<0.00034	ND<0.00034	ND<0.00034
總石油碳氫化合物	mg/L	5	10	<0.034(0.025)	ND<0.081	ND<0.081	ND<0.081	ND<0.073	ND<0.073
氰化物	mg/L	0.25	0.5	ND<0.00048	ND<0.0014	ND<0.0014	ND<0.0014	ND<0.0014	ND<0.0014
甲基第三丁基醚	mg/L	0.5	1	ND<0.00030	ND<0.00021	ND<0.00021	ND<0.00027	ND<0.00027	ND<0.00027
甲醛	mg/L	*	*	<0.0286(0.0109)	ND<0.0119	ND<0.0119	ND<0.0119	ND<0.0119	ND<0.0119

註：1.「*」表示法規尚未規定，“”表示無單位

2.若低於方法偵測極限之測定值以「ND」表示，若高於方法偵測極限(MDL)但低於檢量線最低點濃度時，以『<檢測報告最低位數單位值』表示

3.第二類地下水污染管制標準法源：102.12.18 環署土字第 1020109478 號令發布。

4.第二類地下水污染監測標準法源：102.12.18 環署土字第 1020109443 號令發布。

R-1 歷年之地下水水質與監測標準及管制標準比較

分析項目	單位	監測標準	管制標準	110 年第 4 季	111 年第 1 季	111 年第 2 季	111 年第 3 季	111 年第 4 季	112 年第 1 季
水溫	°C	*	*	27.3	27.9	27.8	29.5	30.1	27.5
pH 值	-	*	*	7.2	7	7.09	7.8	6.9	6.3
溶氧	mg/L	*	*	1.5	1	1	1.9	0.7	1
氧化還原電位	mV	*	*	151	51.2	201.4	193.9	184	201
濁度	NTU	*	*	34	14.6	8.41	23	8.7	24.5
導電度	umho/cm	*	*	815	707	729	652	683	621
總溶解固體物	mg/L	1250	*	417	445	426	430	506	467
總硬度	mg/L	750	*	328	354	224	303	346	351
氯鹽	mg/L	625	*	23	15.5	12.9	10.2	10.4	10.6
總餘氯	mg/L	*	*	0.73	0.64	0.6	0.61	0.55	0.56
硫酸鹽	mg/L	625	*	24.4	40.8	52	77	33.3	53.2
硫化物	mg/L	*	*	ND<0.015	ND<0.015	ND<0.0158	ND<0.0158	ND<0.0158	ND<0.0158
氫氣	mg/L	0.25	*	ND<0.024	ND<0.024	ND<0.024	ND<0.024	ND<0.024	ND<0.024
亞硝酸鹽氮	mg/L	5	10	ND<0.0016	ND<0.0016	ND<0.0015	ND<0.0015	ND<0.0015	ND<0.0015
硝酸鹽氮	mg/L	50	100	ND<0.0128	ND<0.0128	ND<0.0147	ND<0.0147	ND<0.0147	ND<0.0147
無機氮含量	mg/L	*	*	0.09	0.02	<0.01	0.02	<0.01	0.01
總含氮量	mg/L	*	*	0.16	0.14	0.12	0.15	0.13	0.13
氫鹽	mg/L	4	8	0.53	0.59	0.56	0.58	0.55	0.57
鎘	mg/L	0.025	0.05	ND<0.0017	ND<0.0017	ND<0.0022	ND<0.0022	ND<0.0022	ND<0.0022
鉻	mg/L	0.25	0.5	ND<0.0024	ND<0.0024	ND<0.0031	ND<0.0031	ND<0.0031	ND<0.0031
銅	mg/L	5	10	ND<0.0022	ND<0.0022	ND<0.0021	ND<0.0037	ND<0.0037	ND<0.0037
鎳	mg/L	0.5	1	ND<0.0021	ND<0.0021	ND<0.0015	ND<0.0038	ND<0.0038	ND<0.0038
鉛	mg/L	0.05	0.1	ND<0.0020	ND<0.0020	ND<0.0020	ND<0.0020	ND<0.0020	ND<0.0020
鋅	mg/L	25	50	ND<0.0020	ND<0.0020	ND<0.0030	ND<0.0030	ND<0.0030	ND<0.0030
汞	mg/L	0.01	0.02	ND<0.0001	ND<0.0001	<0.0002(0.0001)	ND<0.0001	ND<0.0001	ND<0.0001
砷	mg/L	0.25	0.5	ND<0.00015	ND<0.00015	ND<0.00014	ND<0.00014	ND<0.00014	ND<0.00014
鐵	mg/L	1.5	*	ND<0.0112	ND<0.0112	ND<0.0101	ND<0.0094	ND<0.0094	ND<0.0094
錳	mg/L	0.25	*	ND<0.0022	ND<0.0022	ND<0.0027	ND<0.0027	ND<0.0027	ND<0.0027
油脂	mg/L	*	*	ND<0.5	ND<0.5	ND<0.5	ND<0.5	ND<0.5	ND<0.5
總有機碳	mg/L	10	*	0.9	0.6	0.7	0.5	<0.5(0.325)	<0.5(0.438)
2,4,5-三氯酚	mg/L	1.85	3.7	ND<0.00120	ND<0.00120	ND<0.00072	ND<0.00072	ND<0.00072	ND<0.00072
2,4,6-三氯酚	mg/L	0.05	0.1	ND<0.00089	ND<0.00089	ND<0.00063	ND<0.00063	ND<0.00063	ND<0.00063
五氯酚	mg/L	0.04	0.08	ND<0.00066	ND<0.00066	ND<0.00038	ND<0.00038	ND<0.00038	ND<0.00038
苯	mg/L	0.025	0.05	ND<0.00030	ND<0.00026	ND<0.00031	ND<0.00031	ND<0.00031	ND<0.00031
甲苯	mg/L	5	10	ND<0.00030	ND<0.00029	ND<0.00031	ND<0.00031	ND<0.00031	ND<0.00031
二甲苯	mg/L	50	100	ND<0.00079	ND<0.00052	ND<0.00076	ND<0.00076	ND<0.00076	ND<0.00076
乙苯	mg/L	3.5	7	ND<0.00030	ND<0.00020	ND<0.00028	ND<0.00028	ND<0.00028	ND<0.00028
氯苯	mg/L	0.5	1	ND<0.00033	ND<0.00030	ND<0.00033	ND<0.00033	ND<0.00033	ND<0.00033
1,4-二氯苯	mg/L	0.375	0.75	ND<0.00030	ND<0.00021	ND<0.00026	ND<0.00026	ND<0.00026	ND<0.00026
萘	mg/L	0.2	0.4	ND<0.00021	ND<0.00026	ND<0.00021	ND<0.00021	ND<0.00021	ND<0.00021
氯甲烷	mg/L	0.15	0.3	ND<0.00028	ND<0.00021	ND<0.00030	ND<0.00030	ND<0.00030	ND<0.00030
二氯甲烷	mg/L	0.025	0.05	ND<0.00032	ND<0.00031	ND<0.00041	ND<0.00041	ND<0.00041	ND<0.00041
氯仿	mg/L	0.5	1	ND<0.00032	ND<0.00024	ND<0.00032	ND<0.00032	ND<0.00032	ND<0.00032
1,1-二氯乙烷	mg/L	4.25	8.5	ND<0.00033	ND<0.00023	ND<0.00034	ND<0.00034	ND<0.00034	ND<0.00034
1,2-二氯乙烷	mg/L	0.025	0.05	ND<0.00034	ND<0.00029	ND<0.00037	ND<0.00037	ND<0.00037	ND<0.00037
1,1,2-三氯乙烷	mg/L	0.025	0.05	ND<0.00038	ND<0.00020	ND<0.00038	ND<0.00038	ND<0.00038	ND<0.00038
氯乙烯	mg/L	0.01	0.02	ND<0.00029	ND<0.00023	ND<0.00033	ND<0.00033	ND<0.00033	ND<0.00033
1,1-二氯乙烯	mg/L	0.035	0.07	ND<0.00031	ND<0.00024	ND<0.00035	ND<0.00035	ND<0.00035	ND<0.00035
順-1,2-二氯乙烯	mg/L	0.35	0.7	ND<0.00032	ND<0.00029	ND<0.00029	ND<0.00029	ND<0.00029	ND<0.00029
反-1,2-二氯乙烯	mg/L	0.5	1	ND<0.00031	ND<0.00028	ND<0.00034	ND<0.00034	ND<0.00034	ND<0.00034
三氯乙烯	mg/L	0.025	0.05	ND<0.00025	ND<0.00021	ND<0.00031	ND<0.00031	ND<0.00031	ND<0.00031
四氯乙烯	mg/L	0.025	0.05	ND<0.00033	ND<0.00024	ND<0.00036	ND<0.00036	ND<0.00036	ND<0.00036
四氯化碳	mg/L	0.025	0.05	ND<0.00034	ND<0.00032	ND<0.00037	ND<0.00037	ND<0.00037	ND<0.00037
總石油碳氫化合物	mg/L	5	10	ND<0.073	ND<0.073	ND<0.065	ND<0.065	ND<0.065	ND<0.065
氰化物	mg/L	0.25	0.5	ND<0.0014	ND<0.0014	ND<0.0017	ND<0.0017	ND<0.0017	ND<0.0017
甲基第三丁基醚	mg/L	0.5	1	ND<0.00027	ND<0.00030	ND<0.00029	<0.00100(0.00068)	ND<0.00029	ND<0.00029
甲醛	mg/L	*	*	ND<0.0119	ND<0.0119	ND<0.0119	ND<0.0119	ND<0.0119	ND<0.0119

註：1. 「*」表示法規尚未規定，“”表示無單位

2. 若低於方法偵測極限之測定值以「ND」表示，若高於方法偵測極限(MDL)但低於檢量線最低點濃度時，以『<檢測報告最低位數單位值』表示

3. 第二類地下水污染管制標準法源：102.12.18 環署土字第 1020109478 號令發布。

4. 第二類地下水污染監測標準法源：102.12.18 環署土字第 1020109443 號令發布。

R-2 歷年之地下水水質與監測標準及管制標準比較

分析項目	單位	監測標準	管制標準	104 年第 4 季	105 年第 1 季	105 年第 2 季	105 年第 3 季	105 年第 4 季	106 年第 1 季
水溫	℃	*	*	28.6	25.9	24.4	29.7	29.2	25.7
pH 值	-	*	*	7.4	7.3	7.7	7.2	7.4	7.6
溶氧	mg/L	*	*	0.5	0.8	0.2	0.9	0.6	0.8
氧化還原電位	mV	*	*	20	16	168	-33	-217	90
濁度	NTU	*	*	3.8	2.9	8.7	2.1	12	2.1
導電度	µmho/cm	*	*	700	402	398	712	589	399
總溶解固體物	mg/L	1250	*	378	356	233	422	360	230
總硬度	mg/L	750	*	268	227	153	304	284	171
氯鹽	mg/L	625	*	34.5	31.2	24.5	53.1	19.5	23.7
總餘氯	mg/L	*	*	0.1	0.08	0.87	0.12	0.26	0.47
硫酸鹽	mg/L	625	*	39.5	81.3	36.1	57.6	28.3	29.9
硫化物	mg/L	*	*	ND<0.007	ND<0.007	ND<0.007	ND<0.007	ND<0.007	ND<0.005
氫氣	mg/L	0.25	*	0.05	0.05	0.12	0.09	0.07	0.06
亞硝酸鹽氮	mg/L	5	10	ND<0.001	<0.01	<0.01	<0.01	ND<0.001	<0.01
硝酸鹽氮	mg/L	50	100	0.1	0.14	0.23	1.13	0.05	0.18
無機氮含量	mg/L	*	*	0.15	0.2	0.35	1.22	0.11	0.24
總含氮量	mg/L	*	*	0.25	0.27	0.39	1.32	0.56	0.42
氯鹽	mg/L	4	8	0.46	0.5	0.65	0.42	0.61	0.48
鎘	mg/L	0.025	0.05	ND<0.004	ND<0.004	ND<0.004	ND<0.0003	<0.001	ND<0.0003
鉻	mg/L	0.25	0.5	ND<0.016	ND<0.016	ND<0.016	ND<0.0027	<0.010	ND<0.0027
銅	mg/L	5	10	ND<0.009	ND<0.009	ND<0.009	ND<0.0024	<0.010	<0.010
鎳	mg/L	0.5	1	ND<0.016	ND<0.019	ND<0.019	ND<0.0027	ND<0.0027	ND<0.0027
鉛	mg/L	0.05	0.1	<0.05	<0.010	<0.010	0.012	<0.010	ND<0.0024
鋅	mg/L	25	50	0.04	0.05	<0.02	0.039	0.051	0.043
汞	mg/L	0.01	0.02	0.0007	ND<0.0002	ND<0.0002	ND<0.0002	ND<0.0002	ND<0.0002
砷	mg/L	0.25	0.5	0.0079	0.0155	0.0082	0.0164	0.0221	0.0091
鐵	mg/L	1.5	*	0.26	0.39	0.11	0.645	0.707	0.569
錳	mg/L	0.25	*	0.12	0.16	0.05	0.1	0.099	0.125
油脂	mg/L	*	*	ND<1.67	ND<1.67	ND<1.67	ND<1.67	ND<1.67	ND<1.65
總有機碳	mg/L	10	*	0.5	1.1	<0.5	0.7	0.7	<0.5
2,4,5-三氯酚	mg/L	1.85	3.7	ND<0.00343	ND<0.00322	ND<0.00322	ND<0.00322	ND<0.00322	ND<0.00331
2,4,6-三氯酚	mg/L	0.05	0.1	ND<0.00318	ND<0.00322	ND<0.00322	ND<0.00322	ND<0.00322	ND<0.00314
五氯酚	mg/L	0.04	0.08	ND<0.00312	ND<0.00317	ND<0.00317	ND<0.00317	ND<0.00317	ND<0.00319
苯	mg/L	0.025	0.05	ND<0.00036	ND<0.00041	ND<0.00041	ND<0.00041	ND<0.00041	ND<0.00043
甲苯	mg/L	5	10	ND<0.00035	ND<0.00035	ND<0.00035	ND<0.00035	ND<0.00035	ND<0.00040
二甲苯	mg/L	50	100	ND<0.00058	ND<0.00058	ND<0.00058	ND<0.00058	ND<0.00058	ND<0.00062
乙苯	mg/L	3.5	7	ND<0.00036	ND<0.00037	ND<0.00037	ND<0.00037	ND<0.00037	ND<0.00042
氯苯	mg/L	0.5	1	ND<0.00037	ND<0.00037	ND<0.00037	ND<0.00037	ND<0.00037	ND<0.00040
1,4-二氯苯	mg/L	0.375	0.75	ND<0.00036	ND<0.00042	ND<0.00042	ND<0.00042	ND<0.00042	ND<0.00046
萘	mg/L	0.2	0.4	ND<0.00050	ND<0.00036	ND<0.00036	ND<0.00036	ND<0.00036	ND<0.00038
氯甲烷	mg/L	0.15	0.3	ND<0.00050	ND<0.00045	ND<0.00045	ND<0.00045	ND<0.00045	ND<0.00044
二氯甲烷	mg/L	0.025	0.05	ND<0.00045	ND<0.00045	ND<0.00045	ND<0.00045	ND<0.00045	ND<0.00046
氯仿	mg/L	0.5	1	ND<0.00040	ND<0.00040	ND<0.00040	ND<0.00040	ND<0.00040	ND<0.00045
1,1-二氯乙烷	mg/L	4.25	8.5	ND<0.00041	ND<0.00045	ND<0.00045	ND<0.00045	ND<0.00045	ND<0.00044
1,2-二氯乙烷	mg/L	0.025	0.05	ND<0.00048	ND<0.00047	ND<0.00047	ND<0.00047	ND<0.00047	ND<0.00043
1,1,2-三氯乙烷	mg/L	0.025	0.05	ND<0.00049	ND<0.00046	ND<0.00046	ND<0.00046	ND<0.00046	ND<0.00048
氯乙烯	mg/L	0.01	0.02	ND<0.00045	ND<0.00046	ND<0.00046	ND<0.00046	ND<0.00046	ND<0.00046
1,1-二氯乙烯	mg/L	0.035	0.07	ND<0.00041	ND<0.00045	ND<0.00045	ND<0.00045	ND<0.00045	ND<0.00043
順-1,2-二氯乙烯	mg/L	0.35	0.7	ND<0.00039	ND<0.00040	ND<0.00040	ND<0.00040	ND<0.00040	ND<0.00042
反-1,2-二氯乙烯	mg/L	0.5	1	ND<0.00040	ND<0.00042	ND<0.00042	ND<0.00042	ND<0.00042	ND<0.00043
三氯乙烯	mg/L	0.025	0.05	ND<0.00038	ND<0.00038	ND<0.00038	ND<0.00038	ND<0.00038	ND<0.00043
四氯乙烯	mg/L	0.025	0.05	ND<0.00037	ND<0.00039	ND<0.00039	ND<0.00039	ND<0.00039	ND<0.00038
四氯化碳	mg/L	0.025	0.05	ND<0.00040	ND<0.00039	ND<0.00039	ND<0.00039	ND<0.00039	ND<0.00040
總石油碳氫化合物	mg/L	5	10	0.05	ND<0.052	ND<0.052	ND<0.052	0.06	ND<0.058
氯化物	mg/L	0.25	0.5	ND<0.001	ND<0.001	ND<0.001	ND<0.001	ND<0.001	ND<0.001
甲基第三基醚	mg/L	0.5	1	ND<0.0005	ND<0.00042	ND<0.00042	ND<0.00042	ND<0.00042	<0.00200
甲醛	mg/L	*	*	<0.00286	<0.00286	<0.00286	<0.00286	<0.00286	0.00682

註：1.「*」表示法規尚未規定，“-”表示無單位

2.若低於方法偵測極限之測定值以「ND」表示，若高於方法偵測極限(MDL)但低於檢量線最低點濃度時，以『<檢測報告最低位數單位值』表示

3.第二類地下水污染管制標準法源：102.12.18 環署土字第 1020109478 號令發布。

4.第二類地下水污染監測標準法源：102.12.18 環署土字第 1020109443 號令發布。

R-2 歷年之地下水水質與監測標準及管制標準比較

分析項目	單位	監測標準	管制標準	106年第二季	106年第三季	106年第四季	107年第一季	107年第二季	107年第三季
水溫	℃	*	*	25.7	30.9	30.3	27.1	26.8	28
pH值	-	*	*	7.5	7.3	7.3	7.6	7.6	7.7
溶氧	mg/L	*	*	0.6	0.8	0.3	1.3	1.2	2.3
氧化還原電位	mV	*	*	-298	-163	287	98	14	72
濁度	NTU	*	*	1.1	0.35	1.1	4.2	2.8	13
導電度	µmho/cm	*	*	490	710	536	519	427	290
總溶解固體物	mg/L	1250	*	316	412	312	277	279	220
總硬度	mg/L	750	*	210	301	233	198	204	141
氯鹽	mg/L	625	*	40.2	37.7	17	24.5	28.3	4.9
總餘氯	mg/L	*	*	0.56	0.15	0.12	0.77	0.59	0.45
硫酸鹽	mg/L	625	*	53.6	46.2	27.6	198	29.7	12.5
硫化物	mg/L	*	*	ND<0.005	ND<0.005	<0.01	<0.015	ND<0.0050	ND<0.0050
氫氣	mg/L	0.25	*	0.21	0.05	0.06	<0.070	<0.070	<0.070
亞硝酸鹽氮	mg/L	5	10	0.04	<0.01	ND<0.001	<0.010	0.03	0.01
硝酸鹽氮	mg/L	50	100	0.3	0.04	0.04	0.06	0.62	0.08
無機氮含量	mg/L	*	*	0.55	0.1	0.1	0.12	0.68	0.14
總含氮量	mg/L	*	*	0.63	0.13	0.3	0.61	0.78	0.37
氯鹽	mg/L	4	8	0.4	0.43	0.54	0.43	0.48	0.59
鎘	mg/L	0.025	0.05	<0.001	<0.001	ND<0.0003	ND<0.0015	ND<0.0015	ND<0.0015
鉻	mg/L	0.25	0.5	ND<0.0027	ND<0.0027	<0.010	ND<0.0032	<0.010	ND<0.0032
銅	mg/L	5	10	<0.010	<0.010	<0.010	ND<0.0052	ND<0.0052	ND<0.0052
鎳	mg/L	0.5	1	ND<0.0027	ND<0.0027	<0.010	ND<0.0082	ND<0.0082	ND<0.0082
鉛	mg/L	0.05	0.1	ND<0.0024	ND<0.0024	<0.010	ND<0.0089	<0.010	ND<0.0025
鋅	mg/L	25	50	0.155	0.034	0.138	<0.020	<0.020	ND<0.0053
汞	mg/L	0.01	0.02	ND<0.0002	ND<0.0002	ND<0.0002	ND<0.00011	ND<0.00011	ND<0.00011
砷	mg/L	0.25	0.5	0.0169	0.0071	0.0111	0.012	0.0089	0.0055
鐵	mg/L	1.5	*	0.125	0.071	0.286	0.022	0.105	<0.020
錳	mg/L	0.25	*	0.165	0.134	0.221	0.087	0.069	0.011
油脂	mg/L	*	*	ND<1.65	ND<1.65	ND<1.65	0.5	0.5	0.6
總有機碳	mg/L	10	*	0.6	0.7	0.6	1.3	1.5	1.4
2,4,5-三氯酚	mg/L	1.85	3.7	ND<0.00331	ND<0.00331	ND<0.00331	ND<0.00409	ND<0.00409	ND<0.00409
2,4,6-三氯酚	mg/L	0.05	0.1	ND<0.00314	ND<0.00314	ND<0.00314	ND<0.00428	ND<0.00428	ND<0.00428
五氯酚	mg/L	0.04	0.08	ND<0.00319	ND<0.00319	ND<0.00319	ND<0.00342	ND<0.00342	ND<0.00342
苯	mg/L	0.025	0.05	ND<0.00043	ND<0.00043	ND<0.00043	ND<0.00044	ND<0.00043	ND<0.00044
甲苯	mg/L	5	10	ND<0.00040	ND<0.00040	ND<0.00040	ND<0.00036	ND<0.00038	ND<0.00036
二甲苯	mg/L	50	100	ND<0.00062	ND<0.00062	ND<0.00062	ND<0.00055	ND<0.00062	ND<0.00055
乙苯	mg/L	3.5	7	ND<0.00042	ND<0.00042	ND<0.00042	ND<0.00036	ND<0.00043	ND<0.00036
氯苯	mg/L	0.5	1	ND<0.00040	ND<0.00040	ND<0.00040	ND<0.00039	ND<0.00042	ND<0.00039
1,4-二氯苯	mg/L	0.375	0.75	ND<0.00046	ND<0.00046	ND<0.00046	ND<0.00044	ND<0.00036	ND<0.00044
萘	mg/L	0.2	0.4	ND<0.00038	ND<0.00038	ND<0.00038	ND<0.00039	ND<0.00026	ND<0.00039
氯甲烷	mg/L	0.15	0.3	ND<0.00044	ND<0.00044	ND<0.00044	ND<0.00041	ND<0.00050	ND<0.00041
二氯甲烷	mg/L	0.025	0.05	ND<0.00046	ND<0.00046	ND<0.00046	ND<0.00041	ND<0.00048	0.00159
氯仿	mg/L	0.5	1	ND<0.00045	ND<0.00045	ND<0.00045	ND<0.00048	ND<0.00049	ND<0.00048
1,1-二氯乙烷	mg/L	4.25	8.5	ND<0.00044	ND<0.00044	ND<0.00044	ND<0.00047	ND<0.00046	ND<0.00047
1,2-二氯乙烷	mg/L	0.025	0.05	ND<0.00043	ND<0.00043	ND<0.00043	ND<0.00045	ND<0.00049	ND<0.00045
1,1,2-三氯乙烷	mg/L	0.025	0.05	ND<0.00048	ND<0.00048	ND<0.00048	ND<0.00045	ND<0.00043	ND<0.00045
氯乙烯	mg/L	0.01	0.02	ND<0.00046	ND<0.00046	ND<0.00046	ND<0.00041	ND<0.00048	ND<0.00041
1,1-二氯乙烯	mg/L	0.035	0.07	ND<0.00043	ND<0.00043	ND<0.00043	ND<0.00043	ND<0.00048	ND<0.00043
順-1,2-二氯乙烯	mg/L	0.35	0.7	ND<0.00042	ND<0.00042	ND<0.00042	ND<0.00045	ND<0.00044	ND<0.00045
反-1,2-二氯乙烯	mg/L	0.5	1	ND<0.00043	ND<0.00043	ND<0.00043	ND<0.00045	ND<0.00046	ND<0.00045
三氯乙烯	mg/L	0.025	0.05	ND<0.00043	ND<0.00043	ND<0.00043	ND<0.00049	ND<0.00045	ND<0.00049
四氯乙烯	mg/L	0.025	0.05	ND<0.00038	ND<0.00038	ND<0.00038	ND<0.00038	ND<0.00041	ND<0.00038
四氯化碳	mg/L	0.025	0.05	ND<0.00040	ND<0.00040	ND<0.00040	ND<0.00043	ND<0.00042	ND<0.00043
總石油碳氫化合物	mg/L	5	10	ND<0.058	ND<0.058	0.06	0.091	0.059	0.049
氯化物	mg/L	0.25	0.5	ND<0.001	ND<0.001	ND<0.001	ND<0.00042	<0.0015	ND<0.00042
甲基第三丁基醚	mg/L	0.5	1	ND<0.00044	ND<0.00044	ND<0.00044	ND<0.00040	ND<0.00046	ND<0.00040
甲醛	mg/L	*	*	<0.00572	0.00752	<0.00572	0.0104	0.017	0.00673

註：1.「*」表示法規尚未規定，“-”表示無單位

2.若低於方法偵測極限之測定值以「ND」表示，若高於方法偵測極限(MDL)但低於檢量線最低點濃度時，以『<檢測報告最低位數單位值』表示

3.第二類地下水污染管制標準法源：102.12.18 環署土字第 1020109478 號令發布。

4.第二類地下水污染監測標準法源：102.12.18 環署土字第 1020109443 號令發布。

R-2 歷年之地下水水質與監測標準及管制標準比較

分析項目	單位	監測標準	管制標準	107年第4季	108年第1季	108年第2季	108年第3季	108年第4季	109年第1季
水溫	°C	*	*	30	27.5	26.7	29.7	29.2	26.8
pH值	-	*	*	7.2	8.3	7.3	7.5	8.7	7.9
溶氧	mg/L	*	*	0.7	1.1	0.5	0.46	0.7	2.4
氧化還原電位	mV	*	*	8	102	93	176.9	188.3	222
濁度	NTU	*	*	11	12	1.6	2.8	3.8	17
導電度	umho/cm	*	*	708	582	366	707	610	550
總溶解固體物	mg/L	1250	*	535	439	274	412	382	381
總硬度	mg/L	750	*	307	257	155	324	286	220
氯鹽	mg/L	625	*	22.9	28	22.3	25.8	11.7	44.2
總餘氯	mg/L	*	*	0.44	1.3	0.32	0.23	0.03	1.45
硫酸鹽	mg/L	625	*	43.7	41.3	32	41.4	27.4	32
硫化物	mg/L	*	*	ND<0.0053	ND<0.0053	ND<0.0053	<0.02(0.005)	<0.02(0.01)	ND<0.0048
氨氮	mg/L	0.25	*	<0.080	<0.080	<0.080(0.034)	<0.02(0.007)	ND<0.0059	ND<0.0059
亞硝酸鹽氮	mg/L	5	10	ND<0.0033	0.01	<0.010(0.009)	<0.01(0.0001)	ND<0.00015	<0.01(0.0002)
硝酸鹽氮	mg/L	50	100	0.03	0.12	0.34	0.04	0.02	0.3
無機氮含量	mg/L	*	*	0.08	0.16	0.38	<0.07(0.047)	0.02	<0.31(0.30)
總含氮量	mg/L	*	*	0.22	0.24	0.46	<0.13(0.09)	0.14	<0.42(0.41)
氯鹽	mg/L	4	8	0.57	0.34	0.43	0.63	0.58	0.6
鎘	mg/L	0.025	0.05	ND<0.0015	ND<0.0015	ND<0.0015	ND<0.00041	ND<0.00041	ND<0.00041
鉻	mg/L	0.25	0.5	ND<0.0032	ND<0.0032	ND<0.0032	<0.005(0.0018)	ND<0.00048	0.006
銅	mg/L	5	10	ND<0.0053	ND<0.0053	ND<0.0053	ND<0.0009	ND<0.00090	<0.005(0.002)
鎳	mg/L	0.5	1	ND<0.0082	ND<0.0082	ND<0.0082	<0.01(0.001)	<0.01(0.001)	<0.01(0.002)
鉛	mg/L	0.05	0.1	ND<0.0025	ND<0.0025	ND<0.0037	<0.01(0.003)	ND<0.0030	ND<0.003
鋅	mg/L	25	50	<0.020	ND<0.0054	ND<0.0054	0.008	0.014	0.027
汞	mg/L	0.01	0.02	ND<0.00012	ND<0.00012	<0.00040(0.00018)	<0.0004(0.00011)	ND<0.00081	ND<0.00081
砷	mg/L	0.25	0.5	0.0086	0.0108	0.0064	0.0085	0.0061	0.0111
鐵	mg/L	1.5	*	0.025	ND<0.0068	<0.025(0.019)	0.291	0.075	1.56
錳	mg/L	0.25	*	0.183	<0.010	0.015	0.545	0.292	0.409
油脂	mg/L	*	*	0.1	0.3	1.8	ND<2	ND<2.0	ND<2.0
總有機碳	mg/L	10	*	1.4	1.3	1.5	1.2	0.8	0.8
2,4,5-三氯酚	mg/L	1.85	3.7	ND<0.00409	ND<0.00419	ND<0.00419	ND<0.00039	ND<0.00039	ND<0.00039
2,4,6-三氯酚	mg/L	0.05	0.1	ND<0.00428	ND<0.00418	ND<0.00418	ND<0.00038	ND<0.00038	ND<0.00038
五氯酚	mg/L	0.04	0.08	ND<0.00342	ND<0.00333	ND<0.00333	ND<0.00042	ND<0.00042	ND<0.00042
苯	mg/L	0.025	0.05	ND<0.00041	ND<0.00034	ND<0.00041	ND<0.00030	ND<0.00030	ND<0.00030
甲苯	mg/L	5	10	ND<0.00035	ND<0.00040	ND<0.00035	ND<0.00026	ND<0.00026	ND<0.00026
二甲苯	mg/L	50	100	ND<0.00049	ND<0.00046	ND<0.00049	ND<0.00079	ND<0.00079	ND<0.00079
乙苯	mg/L	3.5	7	ND<0.00032	ND<0.00029	ND<0.00032	ND<0.00029	ND<0.00029	ND<0.00029
氯苯	mg/L	0.5	1	ND<0.00036	ND<0.00030	ND<0.00036	ND<0.00025	ND<0.00025	ND<0.00025
1,4-二氯苯	mg/L	0.375	0.75	ND<0.00040	ND<0.00028	ND<0.00040	ND<0.00032	ND<0.00032	ND<0.00032
萘	mg/L	0.2	0.4	ND<0.00042	ND<0.00027	ND<0.00042	ND<0.00013	ND<0.00013	ND<0.00013
氯甲烷	mg/L	0.15	0.3	ND<0.00048	ND<0.00034	ND<0.00048	ND<0.00029	ND<0.00029	ND<0.00029
二氯甲烷	mg/L	0.025	0.05	ND<0.00043	ND<0.00032	ND<0.00043	ND<0.00055	ND<0.00055	ND<0.00055
氯仿	mg/L	0.5	1	ND<0.00046	ND<0.00035	ND<0.00046	ND<0.00027	ND<0.00027	ND<0.00027
1,1-二氯乙烷	mg/L	4.25	8.5	ND<0.00046	ND<0.00034	ND<0.00046	ND<0.00028	ND<0.00028	ND<0.00028
1,2-二氯乙烷	mg/L	0.025	0.05	ND<0.00044	ND<0.00032	ND<0.00044	ND<0.00020	ND<0.00020	<0.00100(0.00068)
1,1,2-三氯乙烷	mg/L	0.025	0.05	ND<0.00039	ND<0.00031	ND<0.00039	ND<0.00022	ND<0.00022	ND<0.00022
氯乙烯	mg/L	0.01	0.02	ND<0.00042	ND<0.00034	ND<0.00042	ND<0.00037	ND<0.00037	ND<0.00037
1,1-二氯乙烯	mg/L	0.035	0.07	ND<0.00048	ND<0.00034	ND<0.00048	ND<0.00037	ND<0.00037	ND<0.00037
順-1,2-二氯乙烯	mg/L	0.35	0.7	ND<0.00044	ND<0.00034	ND<0.00044	ND<0.00027	ND<0.00027	ND<0.00027
反-1,2-二氯乙烯	mg/L	0.5	1	ND<0.00046	ND<0.00034	ND<0.00046	ND<0.00029	ND<0.00029	ND<0.00029
三氯乙烯	mg/L	0.025	0.05	ND<0.00044	ND<0.00033	ND<0.00044	ND<0.00032	ND<0.00032	ND<0.00032
四氯乙烯	mg/L	0.025	0.05	ND<0.00035	ND<0.00033	ND<0.00035	ND<0.00031	ND<0.00031	ND<0.00031
四氯化碳	mg/L	0.025	0.05	ND<0.00045	ND<0.00036	ND<0.00045	ND<0.00040	ND<0.00040	ND<0.00040
總石油碳氫化合物	mg/L	5	10	0.054	0.06	ND<0.043	<0.055(0.036)	<0.055(0.024)	<0.069(0.059)
氟化物	mg/L	0.25	0.5	ND<0.00048	ND<0.00048	ND<0.00048	<0.004(0.0008)	<0.004(0.0005)	ND<0.00045
甲基第三丁基醚	mg/L	0.5	1	ND<0.00041	ND<0.00032	ND<0.00041	ND<0.00022	ND<0.00022	ND<0.00022
甲醛	mg/L	*	*	0.0219	0.0141	<0.00572	<0.0286(0.00962)	ND<0.00782	ND<0.00782

註：1.「*」表示法規尚未規定，“”表示無單位

- 2.若低於方法偵測極限之測定值以「ND」表示，若高於方法偵測極限(MDL)但低於檢量線最低點濃度時，以『<檢測報告最低位數單位值』表示
- 3.第二類地下水污染管制標準法源：102.12.18 環署土字第 1020109478 號令發布。
- 4.第二類地下水污染監測標準法源：102.12.18 環署土字第 1020109443 號令發布。

R-2 歷年之地下水水質與監測標準及管制標準比較

分析項目	單位	監測標準	管制標準	109年第二季	109年第三季	109年第四季	110年第一季	110年第二季	110年第三季
水溫	℃	*	*	26.9	29.6	30.2	26.1	26.2	29.9
pH值	-	*	*	7.9	8	7.8	7.6	7.2	7.9
溶氧	mg/L	*	*	2.1	0.3	0.8	2.5	0.7	0.6
氧化還原電位	mV	*	*	2.7	-38.3	116	134	181	33.4
濁度	NTU	*	*	12	90	3.9	5.7	18	8
導電度	µmho/cm	*	*	460	605	772	520	434	607
總溶解固體物	mg/L	1250	*	269	376	556	354	491	548
總硬度	mg/L	750	*	190	259	381	251	232	314
氯鹽	mg/L	625	*	31.9	20.7	19.8	35.9	27.5	34.7
總銨氮	mg/L	*	*	1.54	1.1	0.18	0.71	1.06	1.26
硫酸鹽	mg/L	625	*	33.1	41.9	32.4	33.6	32.1	39.8
硫化物	mg/L	*	*	ND<0.0036	<0.025(0.02)	0.09	ND<0.015	ND<0.015	ND<0.015
氫氣	mg/L	0.25	*	<0.02(0.0134)	0.08	0.049	ND<0.030	ND<0.024	ND<0.024
亞硝酸鹽氮	mg/L	5	10	<0.01(0.001)	ND<0.0019	0.01	ND<0.0019	ND<0.0016	ND<0.0016
硝酸鹽氮	mg/L	50	100	0.23	ND<0.0153	0.57	ND<0.0153	ND<0.0128	ND<0.0128
無機氮含量	mg/L	*	*	<0.24	0.09	0.63	0.01	0.1	0.03
總含氮量	mg/L	*	*	<0.34	0.13	0.74	0.06	0.15	0.33
氯鹽	mg/L	4	8	0.44	0.68	0.56	0.19	0.27	0.55
鎘	mg/L	0.025	0.05	<0.001(0.0004)	ND<0.0013	ND<0.0013	ND<0.0013	ND<0.0017	ND<0.0017
鉻	mg/L	0.25	0.5	<0.0025(0.001)	ND<0.0021	<0.010(0.002)	ND<0.0021	ND<0.0024	ND<0.0024
銅	mg/L	5	10	<0.0025(0.001)	ND<0.0028	ND<0.0028	ND<0.0028	ND<0.0022	ND<0.0022
鎳	mg/L	0.5	1	<0.005(0.004)	ND<0.0026	<0.010(0.004)	ND<0.0026	ND<0.0021	ND<0.0021
鉛	mg/L	0.05	0.1	ND<0.0024	<0.005(0.002)	0.005	ND<0.0019	ND<0.0020	ND<0.0020
鋅	mg/L	25	50	0.019	0.011	0.017	ND<0.0023	ND<0.0020	ND<0.0020
汞	mg/L	0.01	0.02	<0.0004(0.0001)	<0.0002(0.0001)	ND<0.0001	ND<0.0001	ND<0.0001	ND<0.0001
砷	mg/L	0.25	0.5	0.0272	0.0055	ND<0.00038	ND<0.00015	ND<0.00015	<0.0010(0.0002)
鐵	mg/L	1.5	*	1.62	ND<0.0110	0.035	0.093	ND<0.0112	ND<0.0112
錳	mg/L	0.25	*	<0.005(0.0011)	0.069	0.163	0.032	ND<0.0022	ND<0.0022
油脂	mg/L	*	*	ND<2.0	ND<0.5	ND<0.00109	ND<0.5	ND<0.5	ND<0.5
總有機碳	mg/L	10	*	0.8	2.4	ND<0.00109	0.5	0.6	<0.5(0.4)
2,4,5-三氯酚	mg/L	1.85	3.7	ND<0.00051	ND<0.00121	ND<0.00121	ND<0.00121	ND<0.00120	ND<0.00120
2,4,6-三氯酚	mg/L	0.05	0.1	ND<0.00038	ND<0.00083	ND<0.00083	ND<0.00083	ND<0.00089	ND<0.00089
五氯酚	mg/L	0.04	0.08	ND<0.00073	ND<0.00067	ND<0.00067	ND<0.00067	ND<0.00066	ND<0.00066
苯	mg/L	0.025	0.05	ND<0.00028	ND<0.00019	ND<0.00019	ND<0.00030	ND<0.00030	ND<0.00030
甲苯	mg/L	5	10	ND<0.00031	ND<0.00020	ND<0.00020	ND<0.00030	ND<0.00030	ND<0.00030
二甲苯	mg/L	50	100	ND<0.00038	ND<0.00065	ND<0.00065	ND<0.00079	ND<0.00079	ND<0.00079
乙苯	mg/L	3.5	7	ND<0.00027	ND<0.00022	ND<0.00022	ND<0.00030	ND<0.00030	ND<0.00030
氯苯	mg/L	0.5	1	ND<0.00025	ND<0.00025	ND<0.00025	ND<0.00033	ND<0.00033	ND<0.00033
1,4-二氯苯	mg/L	0.375	0.75	ND<0.00027	ND<0.00026	ND<0.00026	ND<0.00030	ND<0.00030	ND<0.00030
萘	mg/L	0.2	0.4	ND<0.00027	ND<0.00015	ND<0.00015	ND<0.00021	ND<0.00021	ND<0.00021
氯甲烷	mg/L	0.15	0.3	ND<0.00038	ND<0.00028	ND<0.00028	ND<0.00028	ND<0.00028	ND<0.00028
二氯甲烷	mg/L	0.025	0.05	ND<0.00041	ND<0.00025	ND<0.00025	ND<0.00032	ND<0.00032	ND<0.00032
氯仿	mg/L	0.5	1	ND<0.00025	ND<0.00023	ND<0.00023	ND<0.00032	ND<0.00032	ND<0.00032
1,1-二氯乙烷	mg/L	4.25	8.5	ND<0.00027	ND<0.00022	ND<0.00022	ND<0.00033	ND<0.00033	ND<0.00033
1,2-二氯乙烷	mg/L	0.025	0.05	ND<0.00027	<0.00100(0.00034)	ND<0.00027	ND<0.00034	ND<0.00034	ND<0.00034
1,1,2-三氯乙烷	mg/L	0.025	0.05	ND<0.00025	ND<0.00027	ND<0.00027	ND<0.00038	ND<0.00038	ND<0.00038
氯乙烯	mg/L	0.01	0.02	ND<0.00029	ND<0.00020	ND<0.00020	ND<0.00029	ND<0.00029	ND<0.00029
1,1-二氯乙烯	mg/L	0.035	0.07	ND<0.00029	ND<0.00023	ND<0.00023	ND<0.00031	ND<0.00031	ND<0.00031
順-1,2-二氯乙烯	mg/L	0.35	0.7	ND<0.00027	ND<0.00033	ND<0.00033	ND<0.00032	ND<0.00032	ND<0.00032
反-1,2-二氯乙烯	mg/L	0.5	1	ND<0.00025	ND<0.00029	ND<0.00029	ND<0.00031	ND<0.00031	ND<0.00031
三氯乙烯	mg/L	0.025	0.05	ND<0.00026	ND<0.00019	ND<0.00019	ND<0.00025	ND<0.00025	ND<0.00025
四氯乙烯	mg/L	0.025	0.05	ND<0.00027	ND<0.00023	ND<0.00023	ND<0.00033	ND<0.00033	ND<0.00033
四氯化碳	mg/L	0.025	0.05	ND<0.00025	ND<0.00023	ND<0.00023	ND<0.00034	ND<0.00034	ND<0.00034
總石油碳氫化合物	mg/L	5	10	0.059	ND<0.081	ND<0.081	ND<0.081	ND<0.073	ND<0.073
氰化物	mg/L	0.25	0.5	ND<0.00048	ND<0.0014	ND<0.0014	ND<0.0014	ND<0.0014	ND<0.0014
甲基第三丁基醚	mg/L	0.5	1	ND<0.00030	ND<0.00021	ND<0.00021	ND<0.00027	ND<0.00027	ND<0.00027
甲醛	mg/L	*	*	<0.0286(0.00980)	<0.1(0.0216)	ND<0.0119	ND<0.0119	ND<0.0119	ND<0.0119

註：1.「*」表示法規尚未規定，「-」表示無單位

2.若低於方法偵測極限之測定值以「ND」表示，若高於方法偵測極限(MDL)但低於檢量線最低點濃度時，以『<檢測報告最低位數單位值』表示

3.第二類地下水污染管制標準法源：102.12.18 環署土字第 1020109478 號令發布。

4.第二類地下水污染監測標準法源：102.12.18 環署土字第 1020109443 號令發布。

R-2 歷年之地下水水質與監測標準及管制標準比較

分析項目	單位	監測標準	管制標準	110 年第 4 季	111 年第 1 季	111 年第 2 季	111 年第 3 季	111 年第 4 季	112 年第 1 季
水溫	°C	*	*	26.2	27.4	26.7	29.4	30	27.7
pH 值	-	*	*	7.2	7.4	7.39	7.7	7.7	7.2
溶氧	mg/L	*	*	0.7	2.2	1.06	1.8	0.7	1.1
氧化還原電位	mV	*	*	181	42.5	231.3	155.4	153.2	231
濁度	NTU	*	*	18	17.9	17.46	10.2	9.5	25.3
導電度	µmho/cm	*	*	434	431	342	745	460	475
總溶解固體物	mg/L	1250	*	491	402	404	480	479	481
總硬度	mg/L	750	*	232	358	266	348	236	248
氯鹽	mg/L	625	*	27.5	30.8	20.5	20	20.2	25.9
總餘氯	mg/L	*	*	1.06	1.19	1.08	0.93	0.96	0.98
硫酸鹽	mg/L	625	*	32.1	40	35.2	37	34.7	34
硫化物	mg/L	*	*	ND<0.015	ND<0.015	ND<0.0158	ND<0.0158	ND<0.0158	ND<0.0158
氫氣	mg/L	0.25	*	ND<0.024	ND<0.024	ND<0.024	ND<0.024	ND<0.024	ND<0.024
亞硝酸鹽氮	mg/L	5	10	ND<0.0016	ND<0.0016	ND<0.0015	ND<0.0015	ND<0.0015	ND<0.0015
硝酸鹽氮	mg/L	50	100	ND<0.0128	ND<0.0128	ND<0.0147	ND<0.0147	ND<0.0147	ND<0.0147
無機氮含量	mg/L	*	*	0.1	<0.01	<0.01	0.02	<0.01	<0.01
總含氮量	mg/L	*	*	0.15	0.28	0.08	0.24	0.11	0.1
氫鹽	mg/L	4	8	0.27	0.27	0.3	0.43	0.4	0.37
鎘	mg/L	0.025	0.05	ND<0.0017	ND<0.0017	ND<0.0022	ND<0.0022	ND<0.0022	ND<0.0022
鉻	mg/L	0.25	0.5	ND<0.0024	ND<0.0024	ND<0.0031	ND<0.0031	ND<0.0031	ND<0.0031
銅	mg/L	5	10	ND<0.0022	ND<0.0022	ND<0.0021	ND<0.0037	ND<0.0037	ND<0.0037
鎳	mg/L	0.5	1	ND<0.0021	ND<0.0021	ND<0.0015	ND<0.0038	ND<0.0038	ND<0.0038
鉛	mg/L	0.05	0.1	ND<0.0020	ND<0.0020	ND<0.0020	ND<0.0020	ND<0.0020	ND<0.0020
鋅	mg/L	25	50	ND<0.0020	ND<0.0020	ND<0.0030	ND<0.0030	ND<0.0030	ND<0.0030
汞	mg/L	0.01	0.02	ND<0.0001	ND<0.0001	<0.0002(0.0001)	ND<0.0001	ND<0.0001	ND<0.0001
砷	mg/L	0.25	0.5	ND<0.00015	ND<0.00015	ND<0.00014	ND<0.00014	ND<0.00014	ND<0.00014
鐵	mg/L	1.5	*	ND<0.0112	ND<0.0112	ND<0.0101	ND<0.0094	ND<0.0094	ND<0.0094
錳	mg/L	0.25	*	ND<0.0022	ND<0.0022	ND<0.0027	ND<0.0027	ND<0.0027	ND<0.0027
油脂	mg/L	*	*	ND<0.5	ND<0.5	ND<0.5	ND<0.5	ND<0.5	ND<0.5
總有機碳	mg/L	10	*	0.6	ND<0.1544	<0.5(0.4)	<0.5(0.455)	<0.5(0.337)	<0.5(0.361)
2,4,5-三氯酚	mg/L	1.85	3.7	ND<0.00120	ND<0.00120	ND<0.00072	ND<0.00072	ND<0.00072	ND<0.00072
2,4,6-三氯酚	mg/L	0.05	0.1	ND<0.00089	ND<0.00089	ND<0.00063	ND<0.00063	ND<0.00063	ND<0.00063
五氯酚	mg/L	0.04	0.08	ND<0.00066	ND<0.00066	ND<0.00038	ND<0.00038	ND<0.00038	ND<0.00038
苯	mg/L	0.025	0.05	ND<0.00030	ND<0.00026	ND<0.00031	ND<0.00031	ND<0.00031	ND<0.00031
甲苯	mg/L	5	10	ND<0.00030	ND<0.00029	ND<0.00031	ND<0.00031	ND<0.00031	ND<0.00031
二甲苯	mg/L	50	100	ND<0.00079	ND<0.00052	ND<0.00076	ND<0.00076	ND<0.00076	ND<0.00076
乙苯	mg/L	3.5	7	ND<0.00030	ND<0.00020	ND<0.00028	ND<0.00028	ND<0.00028	ND<0.00028
氯苯	mg/L	0.5	1	ND<0.00033	ND<0.00030	ND<0.00033	ND<0.00033	ND<0.00033	ND<0.00033
1,4-二氯苯	mg/L	0.375	0.75	ND<0.00030	ND<0.00021	ND<0.00026	ND<0.00026	ND<0.00026	ND<0.00026
萘	mg/L	0.2	0.4	ND<0.00021	ND<0.00026	ND<0.00021	ND<0.00021	ND<0.00021	ND<0.00021
氯甲烷	mg/L	0.15	0.3	ND<0.00028	ND<0.00021	ND<0.00030	ND<0.00030	ND<0.00030	ND<0.00030
二氯甲烷	mg/L	0.025	0.05	ND<0.00032	ND<0.00031	ND<0.00041	ND<0.00041	ND<0.00041	ND<0.00041
氯仿	mg/L	0.5	1	ND<0.00032	ND<0.00024	ND<0.00032	ND<0.00032	ND<0.00032	ND<0.00032
1,1-二氯乙烷	mg/L	4.25	8.5	ND<0.00033	ND<0.00023	ND<0.00034	ND<0.00034	ND<0.00034	ND<0.00034
1,2-二氯乙烷	mg/L	0.025	0.05	ND<0.00034	ND<0.00029	ND<0.00037	ND<0.00037	ND<0.00037	ND<0.00037
1,1,2-三氯乙烷	mg/L	0.025	0.05	ND<0.00038	ND<0.00020	ND<0.00038	ND<0.00038	ND<0.00038	ND<0.00038
氯乙烯	mg/L	0.01	0.02	ND<0.00029	ND<0.00023	ND<0.00033	ND<0.00033	ND<0.00033	ND<0.00033
1,1-二氯乙烯	mg/L	0.035	0.07	ND<0.00031	ND<0.00024	ND<0.00035	ND<0.00035	ND<0.00035	ND<0.00035
順-1,2-二氯乙烯	mg/L	0.35	0.7	ND<0.00032	ND<0.00029	ND<0.00029	ND<0.00029	ND<0.00029	ND<0.00029
反-1,2-二氯乙烯	mg/L	0.5	1	ND<0.00031	ND<0.00028	ND<0.00034	ND<0.00034	ND<0.00034	ND<0.00034
三氯乙烯	mg/L	0.025	0.05	ND<0.00025	ND<0.00021	ND<0.00031	ND<0.00031	ND<0.00031	ND<0.00031
四氯乙烯	mg/L	0.025	0.05	ND<0.00033	ND<0.00024	ND<0.00036	ND<0.00036	ND<0.00036	ND<0.00036
四氯化碳	mg/L	0.025	0.05	ND<0.00034	ND<0.00032	ND<0.00037	ND<0.00037	ND<0.00037	ND<0.00037
總石油碳氫化合物	mg/L	5	10	ND<0.073	ND<0.073	ND<0.065	ND<0.065	ND<0.065	ND<0.065
氫化物	mg/L	0.25	0.5	ND<0.0014	ND<0.0014	ND<0.0017	ND<0.0017	ND<0.0017	ND<0.0017
甲基第三丁基醚	mg/L	0.5	1	ND<0.00027	ND<0.00030	ND<0.00029	ND<0.00029	ND<0.00029	ND<0.00029
甲醛	mg/L	*	*	ND<0.0119	ND<0.0119	ND<0.0119	ND<0.0119	ND<0.0119	ND<0.0119

註：1.「*」表示法規尚未規定，“-”表示無單位

2.若低於方法偵測極限之測定值以「ND」表示，若高於方法偵測極限(MDL)但低於檢量線最低點濃度時，以『<檢測報告最低位數單位值』表示

3.第二類地下水污染管制標準法源：102.12.18 環署土字第 1020109478 號令發布。

4.第二類地下水污染監測標準法源：102.12.18 環署土字第 1020109443 號令發布。

R-3 歷年之地下水水質與監測標準及管制標準比較

分析項目	單位	監測標準	管制標準	104 年第 4 季	105 年第 1 季	105 年第 2 季	105 年第 3 季	105 年第 4 季	106 年第 1 季
水溫	℃	*	*	29.4	26.7	25.8	27.3	28.1	25.7
pH 值	-	*	*	7.2	7.1	7.4	7.2	7.1	7.7
溶氧	mg/L	*	*	1	0.2	0.2	0.5	0.6	0.2
氧化還原電位	mV	*	*	-125	-51	163	-127	-173	-6
濁度	NTU	*	*	31	8.9	33	55	7.6	13
導電度	µmho/cm	*	*	1120	787	1160	1130	955	872
總溶解固體物	mg/L	1250	*	648	751	713	660	596	512
總硬度	mg/L	750	*	370	372	409	373	388	303
氯鹽	mg/L	625	*	71.3	74.2	86.4	79.5	51.1	54
總餘氯	mg/L	*	*	0.03	0.07	0.18	0.16	0.05	0.07
硫酸鹽	mg/L	625	*	139	157	195	151	103	96.5
硫化物	mg/L	*	*	ND<0.007	ND<0.007	ND<0.007	ND<0.007	ND<0.007	ND<0.005
氨氮	mg/L	0.25	*	0.65	0.55	0.52	0.65	0.55	0.53
亞硝酸鹽氮	mg/L	5	10	<0.01	<0.01	0.01	<0.01	<0.01	<0.01
硝酸鹽氮	mg/L	50	100	0.04	0.03	0.02	0.05	0.09	0.12
無機氮含量	mg/L	*	*	0.69	0.6	0.55	0.7	0.64	0.64
總含氮量	mg/L	*	*	0.72	0.61	0.57	0.76	0.82	0.66
氯鹽	mg/L	4	8	0.47	0.45	0.48	0.47	0.46	0.51
鎘	mg/L	0.025	0.05	ND<0.004	ND<0.004	ND<0.004	<0.001	<0.001	ND<0.0003
鉻	mg/L	0.25	0.5	<0.05	ND<0.016	ND<0.016	ND<0.0027	<0.010	ND<0.0027
銅	mg/L	5	10	ND<0.009	ND<0.009	ND<0.009	ND<0.0024	<0.010	ND<0.0024
鎳	mg/L	0.5	1	ND<0.016	ND<0.019	ND<0.019	ND<0.0027	ND<0.0027	ND<0.0027
鉛	mg/L	0.05	0.1	<0.05	<0.010	<0.010	<0.010	<0.010	ND<0.0024
鋅	mg/L	25	50	0.03	0.03	<0.02	0.04	0.039	0.03
汞	mg/L	0.01	0.02	0.0006	ND<0.0002	ND<0.0002	ND<0.0002	ND<0.0002	ND<0.0002
砷	mg/L	0.25	0.5	0.0176	0.0242	0.0074	0.146	0.0088	0.0354
鐵	mg/L	1.5	*	1.83	0.87	ND<0.018	4.51	0.024	1.17
錳	mg/L	0.25	*	0.26	0.25	0.13	0.145	0.121	0.127
油脂	mg/L	*	*	ND<1.67	ND<1.67	ND<1.67	ND<1.67	ND<1.67	ND<1.65
總有機碳	mg/L	10	*	1.2	0.9	1.1	1.3	1.6	0.8
2,4,5-三氯酚	mg/L	1.85	3.7	ND<0.00343	ND<0.00322	ND<0.00322	ND<0.00322	ND<0.00322	ND<0.00331
2,4,6-三氯酚	mg/L	0.05	0.1	ND<0.00318	ND<0.00322	ND<0.00322	ND<0.00322	ND<0.00322	ND<0.00314
五氯酚	mg/L	0.04	0.08	ND<0.00312	ND<0.00317	ND<0.00317	ND<0.00317	ND<0.00317	ND<0.00319
苯	mg/L	0.025	0.05	ND<0.00036	ND<0.00041	ND<0.00041	ND<0.00041	ND<0.00041	ND<0.00043
甲苯	mg/L	5	10	ND<0.00035	ND<0.00035	ND<0.00035	ND<0.00035	ND<0.00035	ND<0.00040
二甲苯	mg/L	50	100	ND<0.00058	ND<0.00058	ND<0.00058	ND<0.00058	ND<0.00058	ND<0.00062
乙苯	mg/L	3.5	7	ND<0.00036	ND<0.00037	ND<0.00037	ND<0.00037	ND<0.00037	ND<0.00042
氯苯	mg/L	0.5	1	ND<0.00037	ND<0.00037	ND<0.00037	ND<0.00037	ND<0.00037	ND<0.00040
1,4-二氯苯	mg/L	0.375	0.75	ND<0.00036	ND<0.00042	ND<0.00042	ND<0.00042	ND<0.00042	ND<0.00046
萘	mg/L	0.2	0.4	ND<0.00050	ND<0.00036	ND<0.00036	ND<0.00036	ND<0.00036	ND<0.00038
氯甲烷	mg/L	0.15	0.3	ND<0.00050	ND<0.00045	ND<0.00045	ND<0.00045	ND<0.00045	ND<0.00044
二氯甲烷	mg/L	0.025	0.05	ND<0.00045	ND<0.00045	ND<0.00045	ND<0.00045	ND<0.00045	ND<0.00046
氯仿	mg/L	0.5	1	ND<0.00040	ND<0.00040	ND<0.00040	ND<0.00040	ND<0.00040	ND<0.00045
1,1-二氯乙烷	mg/L	4.25	8.5	ND<0.00041	ND<0.00045	ND<0.00045	ND<0.00045	ND<0.00045	ND<0.00044
1,2-二氯乙烷	mg/L	0.025	0.05	ND<0.00048	ND<0.00047	ND<0.00047	ND<0.00047	ND<0.00047	ND<0.00043
1,1,2-三氯乙烷	mg/L	0.025	0.05	ND<0.00049	ND<0.00046	ND<0.00046	ND<0.00046	ND<0.00046	ND<0.00048
氯乙烯	mg/L	0.01	0.02	ND<0.00045	ND<0.00046	ND<0.00046	ND<0.00046	ND<0.00046	ND<0.00046
1,1-二氯乙烯	mg/L	0.035	0.07	ND<0.00041	ND<0.00045	ND<0.00045	ND<0.00045	ND<0.00045	ND<0.00043
順-1,2-二氯乙烯	mg/L	0.35	0.7	ND<0.00039	ND<0.00040	ND<0.00040	ND<0.00040	ND<0.00040	ND<0.00042
反-1,2-二氯乙烯	mg/L	0.5	1	ND<0.00040	ND<0.00042	ND<0.00042	ND<0.00042	ND<0.00042	ND<0.00043
三氯乙烯	mg/L	0.025	0.05	ND<0.00038	ND<0.00038	ND<0.00038	ND<0.00038	ND<0.00038	ND<0.00043
四氯乙烯	mg/L	0.025	0.05	ND<0.00037	ND<0.00039	ND<0.00039	ND<0.00039	ND<0.00039	ND<0.00038
四氯化碳	mg/L	0.025	0.05	ND<0.00040	ND<0.00039	ND<0.00039	ND<0.00039	ND<0.00039	ND<0.00040
總石油碳氫化合物	mg/L	5	10	0.07	ND<0.052	0.06	ND<0.052	0.09	0.06
氯化物	mg/L	0.25	0.5	ND<0.001	ND<0.001	ND<0.001	ND<0.001	ND<0.001	ND<0.001
甲基第三丁基醚	mg/L	0.5	1	<0.00200	<0.00200	<0.00200	0.00271	<0.00200	ND<0.00044
甲醛	mg/L	*	*	<0.00286	<0.00286	<0.00286	<0.00286	<0.00286	0.00733

註：1.「*」表示法規尚未規定，“-”表示無單位

2.若低於方法偵測極限之測定值以「ND」表示，若高於方法偵測極限(MDL)但低於檢量線最低點濃度時，以「<檢測報告最低位數單位值」表示

3.第二類地下水污染管制標準法源：102.12.18 環署土字第 1020109478 號令發布。

4.第二類地下水污染監測標準法源：102.12.18 環署土字第 1020109443 號令發布。

R-3 歷年之地下水水質與監測標準及管制標準比較

分析項目	單位	監測標準	管制標準	106年第二季	106年第三季	106年第四季	107年第一季	107年第二季	107年第三季
水溫	℃	*	*	26.4	28.4	28.7	25.8	25	27.2
pH值	-	*	*	7.5	7.3	7.2	7.6	7.8	7.1
溶氧	mg/L	*	*	0.2	0.3	0.4	0.7	0.7	0.8
氧化還原電位	mV	*	*	-323	-64	71	126	44	124
濁度	NTU	*	*	65	5.6	3.8	4.9	7	29
導電度	µmho/cm	*	*	1100	997	906	1010	1070	762
總溶解固體物	mg/L	1250	*	678	589	532	576	685	420
總硬度	mg/L	750	*	353	357	306	341	368	295
氯鹽	mg/L	625	*	79.2	72.5	57.3	11.3	73.5	39.9
總餘氯	mg/L	*	*	0.15	0.08	0.13	0.13	0.04	0.04
硫酸鹽	mg/L	625	*	148	115	97.4	107	133	61.8
硫化物	mg/L	*	*	ND<0.005	ND<0.005	<0.01	ND<0.0050	ND<0.0050	ND<0.0050
氫氣	mg/L	0.25	*	0.97	0.51	0.46	0.42	0.59	0.12
亞硝酸鹽氮	mg/L	5	10	<0.01	<0.01	ND<0.001	<0.010	<0.010	<0.010
硝酸鹽氮	mg/L	50	100	0.08	0.06	0.05	0.11	0.29	0.06
無機氮含量	mg/L	*	*	1.05	0.57	0.51	0.53	0.89	0.19
總含氮量	mg/L	*	*	1.33	1.33	0.83	0.61	0.93	0.31
氯鹽	mg/L	4	8	0.76	0.41	0.51	0.61	0.71	0.38
鎘	mg/L	0.025	0.05	ND<0.0003	<0.001	ND<0.0003	ND<0.0015	ND<0.0015	ND<0.0015
鉻	mg/L	0.25	0.5	ND<0.0027	ND<0.0027	ND<0.0027	ND<0.0032	ND<0.0032	ND<0.0032
銅	mg/L	5	10	<0.010	<0.010	0.023	ND<0.0052	ND<0.0052	ND<0.0052
鎳	mg/L	0.5	1	ND<0.0027	ND<0.0027	<0.010	ND<0.0082	ND<0.0082	ND<0.0082
鉛	mg/L	0.05	0.1	ND<0.0024	ND<0.0024	<0.010	ND<0.0089	<0.010	ND<0.0025
鋅	mg/L	25	50	0.051	0.026	0.109	0.05	ND<0.0053	ND<0.0053
汞	mg/L	0.01	0.02	ND<0.0002	ND<0.0002	ND<0.0002	<0.00035	ND<0.00011	ND<0.00011
砷	mg/L	0.25	0.5	0.0081	0.0414	0.0158	0.0115	0.0117	0.0106
鐵	mg/L	1.5	*	0.054	1.06	0.177	<0.020	0.048	0.053
錳	mg/L	0.25	*	0.083	0.199	0.136	0.115	0.087	0.038
油脂	mg/L	*	*	ND<1.65	ND<1.65	ND<1.65	1.7	2.9	2.8
總有機碳	mg/L	10	*	0.9	1.4	1.7	1.9	1.6	1.7
2,4,5-三氯酚	mg/L	1.85	3.7	ND<0.00331	ND<0.00331	ND<0.00331	ND<0.00409	ND<0.00409	ND<0.00409
2,4,6-三氯酚	mg/L	0.05	0.1	ND<0.00314	ND<0.00314	ND<0.00314	ND<0.00428	ND<0.00428	ND<0.00428
五氯酚	mg/L	0.04	0.08	ND<0.00319	ND<0.00319	ND<0.00319	ND<0.00342	ND<0.00342	ND<0.00342
苯	mg/L	0.025	0.05	ND<0.00043	ND<0.00043	ND<0.00043	ND<0.00038	ND<0.00044	ND<0.00038
甲苯	mg/L	5	10	ND<0.00040	ND<0.00040	ND<0.00040	ND<0.00038	ND<0.00036	ND<0.00038
二甲苯	mg/L	50	100	ND<0.00062	ND<0.00062	ND<0.00062	ND<0.00049	ND<0.00055	ND<0.00049
乙苯	mg/L	3.5	7	ND<0.00042	ND<0.00042	ND<0.00042	ND<0.00031	ND<0.00036	ND<0.00031
氯苯	mg/L	0.5	1	ND<0.00040	ND<0.00040	ND<0.00040	ND<0.00032	ND<0.00039	ND<0.00032
1,4-二氯苯	mg/L	0.375	0.75	ND<0.00046	ND<0.00046	ND<0.00046	ND<0.00032	ND<0.00044	ND<0.00032
萘	mg/L	0.2	0.4	ND<0.00038	ND<0.00038	ND<0.00038	ND<0.00025	ND<0.00039	ND<0.00025
氯甲烷	mg/L	0.15	0.3	ND<0.00044	ND<0.00044	ND<0.00044	ND<0.00043	ND<0.00041	ND<0.00043
二氯甲烷	mg/L	0.025	0.05	ND<0.00046	ND<0.00046	ND<0.00046	ND<0.00040	ND<0.00041	ND<0.00040
氯仿	mg/L	0.5	1	ND<0.00045	ND<0.00045	ND<0.00045	ND<0.00038	ND<0.00048	ND<0.00038
1,1-二氯乙烷	mg/L	4.25	8.5	ND<0.00044	ND<0.00044	ND<0.00044	ND<0.00039	ND<0.00047	ND<0.00039
1,2-二氯乙烷	mg/L	0.025	0.05	ND<0.00043	ND<0.00043	ND<0.00043	ND<0.00038	ND<0.00045	ND<0.00038
1,1,2-三氯乙烷	mg/L	0.025	0.05	ND<0.00048	ND<0.00048	ND<0.00048	ND<0.00033	ND<0.00045	ND<0.00033
氯乙烯	mg/L	0.01	0.02	ND<0.00046	ND<0.00046	ND<0.00046	ND<0.00039	ND<0.00041	ND<0.00039
1,1-二氯乙烯	mg/L	0.035	0.07	ND<0.00043	ND<0.00043	ND<0.00043	ND<0.00038	ND<0.00043	ND<0.00038
順-1,2-二氯乙烯	mg/L	0.35	0.7	ND<0.00042	ND<0.00042	ND<0.00042	ND<0.00038	ND<0.00045	ND<0.00038
反-1,2-二氯乙烯	mg/L	0.5	1	ND<0.00043	ND<0.00043	ND<0.00043	ND<0.00038	ND<0.00045	ND<0.00038
三氯乙烯	mg/L	0.025	0.05	ND<0.00043	ND<0.00043	ND<0.00043	ND<0.00036	ND<0.00049	ND<0.00036
四氯乙烯	mg/L	0.025	0.05	ND<0.00038	ND<0.00038	ND<0.00038	ND<0.00036	ND<0.00038	ND<0.00036
四氯化碳	mg/L	0.025	0.05	ND<0.00040	ND<0.00040	ND<0.00040	ND<0.00042	ND<0.00043	ND<0.00042
總石油碳氫化合物	mg/L	5	10	ND<0.058	ND<0.058	0.07	0.043	0.091	ND<0.038
氯化物	mg/L	0.25	0.5	ND<0.001	ND<0.001	ND<0.001	ND<0.00042	ND<0.00042	ND<0.00042
甲基第三丁基醚	mg/L	0.5	1	0.00215	<0.00200	<0.00200	0.00155	0.00201	<0.00100
甲醛	mg/L	*	*	<0.00572	0.00757	<0.00572	0.00614	0.0176	0.00713

註：1.「*」表示法規尚未規定，“-”表示無單位

2.若低於方法偵測極限之測定值以「ND」表示，若高於方法偵測極限(MDL)但低於檢量線最低點濃度時，以『<檢測報告最低位數單位值』表示

3.第二類地下水污染管制標準法源：102.12.18 環署土字第 1020109478 號令發布。

4.第二類地下水污染監測標準法源：102.12.18 環署土字第 1020109443 號令發布。

R-3 歷年之地下水水質與監測標準及管制標準比較

分析項目	單位	監測標準	管制標準	107 年第 4 季	108 年第 1 季	108 年第 2 季	108 年第 3 季	108 年第 4 季	109 年第 1 季
水溫	°C	*	*	28.3	26.8	26.4	28.2	29.7	26.3
pH 值	-	*	*	7.2	7.8	7.1	7.7	7.4	8.3
溶氧	mg/L	*	*	0.4	1.3	0.3	0.38	0.5	0.5
氧化還原電位	mV	*	*	-80	121	76	32.8	129.3	25.7
濁度	NTU	*	*	10	9.4	6.2	7.5	2.4	7.6
導電度	umho/cm	*	*	882	1180	995	797	666	898
總溶解固體物	mg/L	1250	*	487	649	567	458	373	593
總硬度	mg/L	750	*	333	351	341	313	253	288
氯鹽	mg/L	625	*	46.4	79.4	15.5	50.2	34.8	60.6
總餘氯	mg/L	*	*	<0.01	0.08	<0.01(0.00)	0.25	0.23	0.07
硫酸鹽	mg/L	625	*	84.6	122	117	70.3	49.7	88.9
硫化物	mg/L	*	*	ND<0.0053	ND<0.0053	ND<0.0053	<0.02(0.007)	<0.02(0.01)	ND<0.0048
氫氣	mg/L	0.25	*	0.32	0.61	0.36	0.18	0.24	0.34
亞硝酸鹽氮	mg/L	5	10	<0.010	<0.010	ND<0.0033	<0.01(0.003)	<0.01(0.004)	<0.01(0.0002)
硝酸鹽氮	mg/L	50	100	0.05	0.09	0.19	0.02	<0.01(0.004)	0.11
無機氮含量	mg/L	*	*	0.37	0.7	0.55	<0.21(0.203)	<0.26(0.25)	<0.46(0.45)
總含氮量	mg/L	*	*	0.46	0.76	0.59	<0.31(0.303)	<0.31(0.30)	<0.50(0.49)
氫鹽	mg/L	4	8	0.47	0.69	0.52	0.39	0.4	0.5
鎘	mg/L	0.025	0.05	ND<0.0015	ND<0.0015	ND<0.0015	ND<0.00041	ND<0.00041	ND<0.00041
銻	mg/L	0.25	0.5	ND<0.0032	ND<0.0032	ND<0.0032	ND<0.00048	ND<0.00048	<0.005(0.0005)
銅	mg/L	5	10	ND<0.0053	ND<0.0053	ND<0.0053	ND<0.0009	ND<0.00090	ND<0.0009
鎳	mg/L	0.5	1	ND<0.0082	ND<0.0082	ND<0.0082	<0.01(0.001)	ND<0.0012	<0.01(0.002)
鉛	mg/L	0.05	0.1	ND<0.0025	ND<0.0025	ND<0.0037	<0.01(0.003)	ND<0.0030	ND<0.003
鋅	mg/L	25	50	<0.020	ND<0.0054	ND<0.0054	<0.005(0.0023)	<0.005(0.003)	0.009
汞	mg/L	0.01	0.02	ND<0.00012	ND<0.00012	ND<0.00012	ND<0.000081	0.0004	ND<0.000081
砷	mg/L	0.25	0.5	0.0128	0.0116	0.012	0.0234	0.0077	0.0136
鐵	mg/L	1.5	*	0.225	ND<0.0068	0.137	1.01	<0.01(0.01)	0.627
錳	mg/L	0.25	*	0.224	0.043	<0.010(0.006)	0.239	0.185	0.086
油脂	mg/L	*	*	0.1	1	0.8	ND<2	ND<2.0	ND<2.0
總有機碳	mg/L	10	*	1.7	0.9	2.2	1.4	1.5	1.1
2,4,5-三氯酚	mg/L	1.85	3.7	ND<0.00409	ND<0.00419	ND<0.00419	ND<0.00039	ND<0.00039	ND<0.00039
2,4,6-三氯酚	mg/L	0.05	0.1	ND<0.00428	ND<0.00418	ND<0.00418	ND<0.00038	ND<0.00038	ND<0.00038
五氯酚	mg/L	0.04	0.08	ND<0.00342	ND<0.00333	ND<0.00333	ND<0.00042	ND<0.00042	ND<0.00042
苯	mg/L	0.025	0.05	ND<0.00041	ND<0.00034	ND<0.00041	ND<0.00030	ND<0.00030	ND<0.00030
甲苯	mg/L	5	10	ND<0.00035	ND<0.00040	ND<0.00035	ND<0.00026	ND<0.00026	ND<0.00026
二甲苯	mg/L	50	100	ND<0.00049	ND<0.00046	ND<0.00049	ND<0.00079	ND<0.00079	ND<0.00079
乙苯	mg/L	3.5	7	ND<0.00032	ND<0.00029	ND<0.00032	ND<0.00029	ND<0.00029	ND<0.00029
氯苯	mg/L	0.5	1	ND<0.00036	ND<0.00030	ND<0.00036	ND<0.00025	ND<0.00025	ND<0.00025
1,4-二氯苯	mg/L	0.375	0.75	ND<0.00040	ND<0.00028	ND<0.00040	ND<0.00032	ND<0.00032	ND<0.00032
萘	mg/L	0.2	0.4	ND<0.00042	ND<0.00027	ND<0.00042	ND<0.00013	<0.00100(0.00015)	ND<0.00013
氯甲烷	mg/L	0.15	0.3	ND<0.00048	ND<0.00034	ND<0.00048	ND<0.00029	ND<0.00029	ND<0.00029
二氯甲烷	mg/L	0.025	0.05	ND<0.00043	<0.00100	ND<0.00043	ND<0.00055	ND<0.00055	ND<0.00055
氯仿	mg/L	0.5	1	ND<0.00046	ND<0.00035	ND<0.00046	ND<0.00027	ND<0.00027	ND<0.00027
1,1-二氯乙烷	mg/L	4.25	8.5	ND<0.00046	ND<0.00034	ND<0.00046	ND<0.00028	ND<0.00028	ND<0.00028
1,2-二氯乙烷	mg/L	0.025	0.05	ND<0.00044	ND<0.00032	ND<0.00044	ND<0.00020	<0.00100(0.00021)	<0.00100(0.00065)
1,1,2-三氯乙烷	mg/L	0.025	0.05	ND<0.00039	ND<0.00031	ND<0.00039	ND<0.00022	ND<0.00022	ND<0.00022
氯乙烯	mg/L	0.01	0.02	ND<0.00042	ND<0.00034	ND<0.00042	ND<0.00037	ND<0.00037	ND<0.00037
1,1-二氯乙烯	mg/L	0.035	0.07	ND<0.00048	ND<0.00034	ND<0.00048	ND<0.00037	ND<0.00037	ND<0.00037
順-1,2-二氯乙烯	mg/L	0.35	0.7	ND<0.00044	ND<0.00034	ND<0.00044	ND<0.00027	ND<0.00027	ND<0.00027
反-1,2-二氯乙烯	mg/L	0.5	1	ND<0.00046	ND<0.00034	ND<0.00046	ND<0.00029	ND<0.00029	ND<0.00029
三氯乙烯	mg/L	0.025	0.05	ND<0.00044	ND<0.00033	ND<0.00044	ND<0.00032	ND<0.00032	ND<0.00032
四氯乙烯	mg/L	0.025	0.05	ND<0.00035	ND<0.00033	ND<0.00035	ND<0.00031	ND<0.00031	ND<0.00031
四氯化碳	mg/L	0.025	0.05	ND<0.00045	ND<0.00036	ND<0.00045	ND<0.00040	ND<0.00040	ND<0.00040
總石油碳氫化合物	mg/L	5	10	ND<0.043	0.044	ND<0.038	<0.055(0.031)	<0.087(0.065)	<0.058(0.051)
氫化物	mg/L	0.25	0.5	ND<0.00048	ND<0.00048	ND<0.00048	<0.004(0.0006)	ND<0.00045	ND<0.00045
甲基第三丁基醚	mg/L	0.5	1	0.00114	0.00215	0.00253	<0.00100(0.00061)	<0.00100(0.0007)	0.00263
甲醛	mg/L	*	*	0.0265	0.016	0.00617	ND<0.00782	ND<0.00782	<0.0286(0.008)

註：1.「*」表示法規尚未規定，「-」表示無單位

2.若低於方法偵測極限之測定值以「ND」表示，若高於方法偵測極限(MDL)但低於檢量線最低點濃度時，以『<檢測報告最低位數單位值』表示

3.第二類地下水污染管制標準法源：102.12.18 環署土字第 1020109478 號令發布。

4.第二類地下水污染監測標準法源：102.12.18 環署土字第 1020109443 號令發布。

R-3 歷年之地下水水質與監測標準及管制標準比較

分析項目	單位	監測標準	管制標準	109年第2季	109年第3季	109年第4季	110年第1季	110年第2季	110年第3季
水溫	℃	*	*	26.5	29.1	29.6	26.4	26.5	28.8
pH值	-	*	*	7.6	7.3	7.6	7.4	6.9	7.9
溶氧	mg/L	*	*	0.8	0.6	0.4	0.2	1.5	0.2
氧化還原電位	mV	*	*	35.7	-12.6	-26.3	4.8	146	58.2
濁度	NTU	*	*	30	5.6	4.8	17	42	15
導電度	µmho/cm	*	*	1350	1040	1180	1250	1480	1150
總溶解固體物	mg/L	1250	*	748	668	754	724	695	577
總硬度	mg/L	750	*	375	355	383	381	368	378
氯鹽	mg/L	625	*	119	41.1	123	36.4	115	49.8
總餘氯	mg/L	*	*	0.09	0.15	0.22	0.25	0.21	0.19
硫酸鹽	mg/L	625	*	157	72.3	145	127	76.2	100
硫化物	mg/L	*	*	<0.02(0.02)	0.03	0.04	ND<0.015	ND<0.015	ND<0.015
氨氮	mg/L	0.25	*	0.83	0.38	0.99	0.38	ND<0.024	<0.05(0.03)
亞硝酸鹽氮	mg/L	5	10	<0.01(0.004)	0.01	ND<0.0019	ND<0.0019	ND<0.0016	ND<0.0016
硝酸鹽氮	mg/L	50	100	0.19	ND<0.0153	ND<0.0153	ND<0.0153	ND<0.0128	ND<0.0128
無機氮含量	mg/L	*	*	<1.02	0.39	1	0.38	0.08	0.03
總含氮量	mg/L	*	*	<1.11	0.45	2.95	0.82	0.16	0.31
氯鹽	mg/L	4	8	0.68	0.41	0.6	0.48	0.47	0.41
鎘	mg/L	0.025	0.05	<0.001(0.0005)	ND<0.0013	ND<0.0013	ND<0.0013	ND<0.0017	ND<0.0017
鉻	mg/L	0.25	0.5	ND<0.00037	ND<0.0021	ND<0.0021	ND<0.0021	ND<0.0024	ND<0.0024
銅	mg/L	5	10	ND<0.00053	ND<0.0028	ND<0.0028	ND<0.0028	ND<0.0022	ND<0.0022
鎳	mg/L	0.5	1	<0.005(0.002)	ND<0.0026	ND<0.0026	ND<0.0026	ND<0.0021	ND<0.0021
鉛	mg/L	0.05	0.1	ND<0.0024	ND<0.0019	ND<0.0019	ND<0.0019	ND<0.0020	ND<0.0020
鋅	mg/L	25	50	0.009	<0.010(0.007)	ND<0.0023	ND<0.0023	ND<0.0020	ND<0.0020
汞	mg/L	0.01	0.02	<0.0004(0.0001)	ND<0.0001	ND<0.0001	ND<0.0001	ND<0.0001	ND<0.0001
砷	mg/L	0.25	0.5	0.0669	0.0085	0.0152	ND<0.00015	ND<0.00015	<0.0010(0.0002)
鐵	mg/L	1.5	*	0.008	<0.020(0.018)	0.0785	ND<0.0110	ND<0.0112	ND<0.0112
錳	mg/L	0.25	*	<0.005(0.0004)	0.328	0.3167	0.023	ND<0.0022	ND<0.0022
油脂	mg/L	*	*	ND<2.0	0.6	ND<0.00109	ND<0.5	ND<0.5	ND<0.5
總有機碳	mg/L	10	*	1.4	4	ND<0.00109	0.8	1.3	0.7
2,4,5-三氯酚	mg/L	1.85	3.7	ND<0.00051	ND<0.00121	ND<0.00121	ND<0.00121	ND<0.00120	ND<0.00120
2,4,6-三氯酚	mg/L	0.05	0.1	ND<0.00038	ND<0.00083	ND<0.00083	ND<0.00083	ND<0.00089	ND<0.00089
五氯酚	mg/L	0.04	0.08	ND<0.00073	ND<0.00067	ND<0.00067	ND<0.00067	ND<0.00066	ND<0.00066
苯	mg/L	0.025	0.05	ND<0.00028	ND<0.00019	ND<0.00019	ND<0.00030	ND<0.00030	ND<0.00030
甲苯	mg/L	5	10	ND<0.00031	ND<0.00020	ND<0.00020	ND<0.00030	ND<0.00030	ND<0.00030
二甲苯	mg/L	50	100	ND<0.00038	ND<0.00065	ND<0.00065	ND<0.00079	ND<0.00079	ND<0.00079
乙苯	mg/L	3.5	7	ND<0.00027	ND<0.00022	ND<0.00022	ND<0.00030	ND<0.00030	ND<0.00030
氯苯	mg/L	0.5	1	ND<0.00025	ND<0.00025	ND<0.00025	ND<0.00033	ND<0.00033	ND<0.00033
1,4-二氯苯	mg/L	0.375	0.75	ND<0.00027	ND<0.00026	ND<0.00026	ND<0.00030	ND<0.00030	ND<0.00030
萘	mg/L	0.2	0.4	ND<0.00027	ND<0.00015	ND<0.00015	ND<0.00021	ND<0.00021	ND<0.00021
氯甲烷	mg/L	0.15	0.3	ND<0.00038	ND<0.00028	ND<0.00028	ND<0.00028	ND<0.00028	ND<0.00028
二氯甲烷	mg/L	0.025	0.05	ND<0.00041	ND<0.00025	ND<0.00025	ND<0.00032	ND<0.00032	ND<0.00032
氯仿	mg/L	0.5	1	ND<0.00025	ND<0.00023	ND<0.00023	ND<0.00032	ND<0.00032	ND<0.00032
1,1-二氯乙烷	mg/L	4.25	8.5	ND<0.00027	ND<0.00022	ND<0.00022	ND<0.00033	ND<0.00033	ND<0.00033
1,2-二氯乙烷	mg/L	0.025	0.05	ND<0.00027	<0.00100(0.00058)	ND<0.00027	ND<0.00034	ND<0.00034	ND<0.00034
1,1,2-三氯乙烷	mg/L	0.025	0.05	ND<0.00025	ND<0.00027	ND<0.00027	ND<0.00038	ND<0.00038	ND<0.00038
氯乙烯	mg/L	0.01	0.02	ND<0.00029	ND<0.00020	ND<0.00020	ND<0.00029	ND<0.00029	ND<0.00029
1,1-二氯乙烯	mg/L	0.035	0.07	ND<0.00029	ND<0.00023	ND<0.00023	ND<0.00031	ND<0.00031	ND<0.00031
順-1,2-二氯乙烯	mg/L	0.35	0.7	ND<0.00027	ND<0.00033	ND<0.00033	ND<0.00032	ND<0.00032	ND<0.00032
反-1,2-二氯乙烯	mg/L	0.5	1	ND<0.00025	ND<0.00029	ND<0.00029	ND<0.00031	ND<0.00031	ND<0.00031
三氯乙烯	mg/L	0.025	0.05	ND<0.00026	ND<0.00019	ND<0.00019	ND<0.00025	ND<0.00025	ND<0.00025
四氯乙烯	mg/L	0.025	0.05	ND<0.00027	ND<0.00023	ND<0.00023	ND<0.00033	ND<0.00033	ND<0.00033
四氯化碳	mg/L	0.025	0.05	ND<0.00025	ND<0.00023	ND<0.00023	ND<0.00034	ND<0.00034	ND<0.00034
總石油碳氫化合物	mg/L	5	10	<0.055(0.034)	ND<0.081	<0.250(0.086)	ND<0.081	ND<0.073	ND<0.073
氯化物	mg/L	0.25	0.5	ND<0.00048	ND<0.0014	ND<0.0014	ND<0.0014	ND<0.0014	ND<0.0014
甲基第三基醚	mg/L	0.5	1	0.004	<0.00100(0.00043)	ND<0.00021	ND<0.00027	ND<0.00027	<0.00100(0.00097)
甲醛	mg/L	*	*	<0.0286(0.0105)	ND<0.0119	ND<0.0119	ND<0.0119	ND<0.0119	ND<0.0119

註：1.「*」表示法規尚未規定，“”表示無單位

2.若低於方法偵測極限之測定值以「ND」表示，若高於方法偵測極限(MDL)但低於檢量線最低點濃度時，以『<檢測報告最低位數單位值』表示

3.第二類地下水污染管制標準法源：102.12.18 環署土字第 1020109478 號令發布。

4.第二類地下水污染監測標準法源：102.12.18 環署土字第 1020109443 號令發布。

R-3 歷年之地下水水質與監測標準及管制標準比較

分析項目	單位	監測標準	管制標準	110 年第 4 季	111 年第 1 季	111 年第 2 季	111 年第 3 季	111 年第 4 季	112 年第 1 季
水溫	℃	*	*	26.5	26.7	26	28.7	30	26.9
pH 值	-	*	*	6.9	7.4	7.36	7.6	7.6	7.4
溶氧	mg/L	*	*	1.5	0.8	0.81	1.8	0.7	0.8
氧化還原電位	mV	*	*	146	22.5	213.8	168.4	39.7	214
濁度	NTU	*	*	42	11.9	41.08	16.5	5.3	18.4
導電度	umho/cm	*	*	1480	1620	1444	1740	1710	1560
總溶解固體物	mg/L	1250	*	695	676	262	716	746	528
總硬度	mg/L	750	*	368	348	361	368	375	352
氯鹽	mg/L	625	*	115	43.6	49.5	40.6	40.6	46.3
總餘氯	mg/L	*	*	0.21	0.23	0.22	0.18	0.25	0.24
硫酸鹽	mg/L	625	*	76.2	80.9	98.1	114	112	102
硫化物	mg/L	*	*	ND<0.015	ND<0.015	ND<0.0158	ND<0.0158	ND<0.0158	ND<0.0158
氨氮	mg/L	0.25	*	ND<0.024	ND<0.024	ND<0.024	ND<0.024	0.06	ND<0.024
亞硝酸鹽氮	mg/L	5	10	ND<0.0016	ND<0.0016	ND<0.0015	ND<0.0015	ND<0.0015	ND<0.0015
硝酸鹽氮	mg/L	50	100	ND<0.0128	ND<0.0128	ND<0.0147	ND<0.0147	ND<0.0147	ND<0.0147
無機氮含量	mg/L	*	*	0.08	0.01	<0.01	0.02	0.06	0.02
總含氮量	mg/L	*	*	0.16	0.24	0.18	0.21	0.18	0.18
氯鹽	mg/L	4	8	0.47	0.52	0.56	0.5	0.47	0.46
鎘	mg/L	0.025	0.05	ND<0.0017	ND<0.0017	ND<0.0022	ND<0.0022	ND<0.0022	ND<0.0022
鉻	mg/L	0.25	0.5	ND<0.0024	ND<0.0024	ND<0.0031	ND<0.0031	ND<0.0031	ND<0.0031
銅	mg/L	5	10	ND<0.0022	ND<0.0022	ND<0.0021	ND<0.0037	ND<0.0037	ND<0.0037
鎳	mg/L	0.5	1	ND<0.0021	ND<0.0021	ND<0.0015	ND<0.0038	ND<0.0038	ND<0.0038
鉛	mg/L	0.05	0.1	ND<0.0020	ND<0.0020	ND<0.0020	ND<0.0020	ND<0.0020	ND<0.0020
鋅	mg/L	25	50	ND<0.0020	ND<0.0020	ND<0.0030	ND<0.0030	ND<0.0030	ND<0.0030
汞	mg/L	0.01	0.02	ND<0.0001	ND<0.0001	<0.0002(0.0001)	ND<0.0001	ND<0.0001	ND<0.0001
砷	mg/L	0.25	0.5	ND<0.00015	ND<0.00015	ND<0.00014	ND<0.00014	ND<0.00014	ND<0.00014
鐵	mg/L	1.5	*	ND<0.0112	ND<0.0112	ND<0.0101	ND<0.0094	ND<0.0094	ND<0.0094
錳	mg/L	0.25	*	ND<0.0022	ND<0.0022	ND<0.0027	ND<0.0027	ND<0.0027	ND<0.0027
油脂	mg/L	*	*	ND<0.5	ND<0.5	ND<0.5	ND<0.5	ND<0.5	ND<0.5
總有機碳	mg/L	10	*	1.3	0.7	0.8	1	0.5	0.7
2,4,5-三氯酚	mg/L	1.85	3.7	ND<0.00120	ND<0.00120	ND<0.00072	ND<0.00072	ND<0.00072	ND<0.00072
2,4,6-三氯酚	mg/L	0.05	0.1	ND<0.00089	ND<0.00089	ND<0.00063	ND<0.00063	ND<0.00063	ND<0.00063
五氯酚	mg/L	0.04	0.08	ND<0.00066	ND<0.00066	ND<0.00038	ND<0.00038	ND<0.00038	ND<0.00038
苯	mg/L	0.025	0.05	ND<0.00030	ND<0.00026	ND<0.00031	ND<0.00031	ND<0.00031	ND<0.00031
甲苯	mg/L	5	10	ND<0.00030	ND<0.00029	ND<0.00031	ND<0.00031	ND<0.00031	ND<0.00031
二甲苯	mg/L	50	100	ND<0.00079	ND<0.00052	ND<0.00076	ND<0.00076	ND<0.00076	ND<0.00076
乙苯	mg/L	3.5	7	ND<0.00030	ND<0.00020	ND<0.00028	ND<0.00028	ND<0.00028	ND<0.00028
氯苯	mg/L	0.5	1	ND<0.00033	ND<0.00030	ND<0.00033	ND<0.00033	ND<0.00033	ND<0.00033
1,4-二氯苯	mg/L	0.375	0.75	ND<0.00030	ND<0.00021	ND<0.00026	ND<0.00026	ND<0.00026	ND<0.00026
萘	mg/L	0.2	0.4	ND<0.00021	ND<0.00026	ND<0.00021	ND<0.00021	ND<0.00021	ND<0.00021
氯甲烷	mg/L	0.15	0.3	ND<0.00028	ND<0.00021	ND<0.00030	ND<0.00030	ND<0.00030	ND<0.00030
二氯甲烷	mg/L	0.025	0.05	ND<0.00032	ND<0.00031	ND<0.00041	ND<0.00041	ND<0.00041	ND<0.00041
氯仿	mg/L	0.5	1	ND<0.00032	ND<0.00024	ND<0.00032	ND<0.00032	ND<0.00032	ND<0.00032
1,1-二氯乙烷	mg/L	4.25	8.5	ND<0.00033	ND<0.00023	ND<0.00034	ND<0.00034	ND<0.00034	ND<0.00034
1,2-二氯乙烷	mg/L	0.025	0.05	ND<0.00034	ND<0.00029	ND<0.00037	ND<0.00037	ND<0.00037	ND<0.00037
1,1,2-三氯乙烷	mg/L	0.025	0.05	ND<0.00038	ND<0.00020	ND<0.00038	ND<0.00038	ND<0.00038	ND<0.00038
氯乙烯	mg/L	0.01	0.02	ND<0.00029	ND<0.00023	ND<0.00033	ND<0.00033	ND<0.00033	ND<0.00033
1,1-二氯乙烯	mg/L	0.035	0.07	ND<0.00031	ND<0.00024	ND<0.00035	ND<0.00035	ND<0.00035	ND<0.00035
順-1,2-二氯乙烯	mg/L	0.35	0.7	ND<0.00032	ND<0.00029	ND<0.00029	ND<0.00029	ND<0.00029	ND<0.00029
反-1,2-二氯乙烯	mg/L	0.5	1	ND<0.00031	ND<0.00028	ND<0.00034	ND<0.00034	ND<0.00034	ND<0.00034
三氯乙烯	mg/L	0.025	0.05	ND<0.00025	ND<0.00021	ND<0.00031	ND<0.00031	ND<0.00031	ND<0.00031
四氯乙烯	mg/L	0.025	0.05	ND<0.00033	ND<0.00024	ND<0.00036	ND<0.00036	ND<0.00036	ND<0.00036
四氯化碳	mg/L	0.025	0.05	ND<0.00034	ND<0.00032	ND<0.00037	ND<0.00037	ND<0.00037	ND<0.00037
總石油碳氫化合物	mg/L	5	10	ND<0.073	ND<0.073	ND<0.065	ND<0.065	ND<0.065	ND<0.065
氯化物	mg/L	0.25	0.5	ND<0.0014	ND<0.0014	ND<0.0017	ND<0.0017	ND<0.0017	ND<0.0017
甲基第三丁基醚	mg/L	0.5	1	ND<0.00027	ND<0.00030	0.00206	0.00513	0.00265	0.00645
甲醛	mg/L	*	*	ND<0.0119	ND<0.0119	ND<0.0119	ND<0.0119	ND<0.0119	ND<0.0119

註：1.「*」表示法規尚未規定，「-」表示無單位

2.若低於方法偵測極限之測定值以「ND」表示，若高於方法偵測極限(MDL)但低於檢量線最低點濃度時，以『<檢測報告最低位數單位值』表示

3.第二類地下水污染管制標準法源：102.12.18 環署土字第 1020109478 號令發布。

4.第二類地下水污染監測標準法源：102.12.18 環署土字第 1020109443 號令發布。

R-5 歷年之地下水水質與監測標準及管制標準比較

分析項目	單位	監測標準	管制標準	104 年第 4 季	105 年第 1 季	105 年第 2 季	105 年第 3 季	105 年第 4 季	106 年第 1 季
水溫	℃	*	*	27.4	24.5	24.4	28.4	27.5	24.7
pH 值	-	*	*	7.3	7.4	7.6	7.8	7.3	7.6
溶氧	mg/L	*	*	0.3	1.4	0.6	0.2	0.85	1.5
氧化還原電位	mV	*	*	-12	165	58	45.7	8	118
濁度	NTU	*	*	2.3	4.6	34	2.8	2	4.1
導電度	µmho/cm	*	*	1410	491	1070	2530	723	1460
總溶解固體物	mg/L	1250	*	826	397	655	1400	481	795
總硬度	mg/L	750	*	356	263	400	465	315	374
氯鹽	mg/L	625	*	254	60.9	137	405	31.2	212
總餘氯	mg/L	*	*	0.1	0.12	0.23	ND<0.04	0.36	0.04
硫酸鹽	mg/L	625	*	109	78	106	242	36.8	108
硫化物	mg/L	*	*	ND<0.007	ND<0.007	ND<0.007	ND<0.01	<0.04(0.01)	ND<0.01
氫氣	mg/L	0.25	*	0.12	0.1	0.06	0.65	<0.05(0.02)	ND<0.01
亞硝酸鹽氮	mg/L	5	10	ND<0.001	ND<0.001	<0.01	ND<0.001	ND<0.001	ND<0.001
硝酸鹽氮	mg/L	50	100	0.05	0.09	0.08	0.02	0.07	0.07
無機氮含量	mg/L	*	*	0.16	0.19	0.14	0.67	0.09	0.08
總含氮量	mg/L	*	*	0.33	0.59	0.26	2.96	0.23	0.22
氯鹽	mg/L	4	8	0.57	0.79	0.58	0.81	0.46	0.51
鎘	mg/L	0.025	0.05	ND<0.004	ND<0.004	ND<0.004	ND<0.002	ND<0.001	ND<0.001
鉻	mg/L	0.25	0.5	<0.05	ND<0.016	ND<0.016	ND<0.002	ND<0.004	ND<0.004
銅	mg/L	5	10	ND<0.009	ND<0.009	ND<0.009	ND<0.005	ND<0.003	ND<0.004
鎳	mg/L	0.5	1	ND<0.016	ND<0.019	ND<0.019	0.005	ND<0.003	ND<0.003
鉛	mg/L	0.05	0.1	<0.05	ND<0.0024	ND<0.0024	0.006	ND<0.004	ND<0.003
鋅	mg/L	25	50	0.03	0.02	<0.02	0.01	<0.020(0.015)	<0.020(0.007)
汞	mg/L	0.01	0.02	<0.0005	<0.0005	ND<0.0002	ND<0.0003	ND<0.0002	ND<0.00015
砷	mg/L	0.25	0.5	0.0071	0.0124	0.0053	0.0049	0.0043	0.0056
鐵	mg/L	1.5	*	0.25	0.42	ND<0.018	0.056	ND<0.031	<0.100(0.047)
錳	mg/L	0.25	*	0.03	0.03	ND<0.009	0.005	0.034	<0.020(0.016)
油脂	mg/L	*	*	ND<1.67	ND<1.67	ND<1.67	2	<1.0	<1.0
總有機碳	mg/L	10	*	0.8	<0.5	1.4	2	0.7	0.6
2,4,5-三氯酚	mg/L	1.85	3.7	ND<0.00343	ND<0.00322	ND<0.00322	ND<0.00145	ND<0.00137	ND<0.00137
2,4,6-三氯酚	mg/L	0.05	0.1	ND<0.00318	ND<0.00322	ND<0.00322	ND<0.00135	ND<0.00139	ND<0.00139
五氯酚	mg/L	0.04	0.08	ND<0.00312	ND<0.00317	ND<0.00317	ND<0.00144	ND<0.00142	ND<0.00142
苯	mg/L	0.025	0.05	ND<0.00036	ND<0.00041	ND<0.00041	ND<0.00037	ND<0.00042	ND<0.00042
甲苯	mg/L	5	10	ND<0.00035	ND<0.00035	ND<0.00035	ND<0.00017	ND<0.00076	ND<0.00076
二甲苯	mg/L	50	100	ND<0.00058	ND<0.00058	ND<0.00058	ND<0.001	ND<0.00125	ND<0.00125
乙苯	mg/L	3.5	7	ND<0.00036	ND<0.00037	ND<0.00037	ND<0.00017	ND<0.00043	ND<0.00043
氯苯	mg/L	0.5	1	ND<0.00037	ND<0.00037	ND<0.00037	ND<0.00155	ND<0.00052	ND<0.00052
1,4-二氯苯	mg/L	0.375	0.75	ND<0.00036	ND<0.00042	ND<0.00042	ND<0.00036	ND<0.00043	ND<0.00043
萘	mg/L	0.2	0.4	ND<0.00050	ND<0.00036	ND<0.00036	ND<0.00018	ND<0.00040	ND<0.00040
氯甲烷	mg/L	0.15	0.3	ND<0.00050	ND<0.00045	ND<0.00045	ND<0.00167	ND<0.00043	ND<0.00043
二氯甲烷	mg/L	0.025	0.05	ND<0.00045	ND<0.00045	ND<0.00045	ND<0.00037	ND<0.00062	ND<0.00062
氯仿	mg/L	0.5	1	ND<0.00040	ND<0.00040	ND<0.00040	ND<0.00039	ND<0.00046	ND<0.00046
1,1-二氯乙烷	mg/L	4.25	8.5	ND<0.00041	ND<0.00045	ND<0.00045	ND<0.0004	ND<0.00045	ND<0.00045
1,2-二氯乙烷	mg/L	0.025	0.05	ND<0.00048	ND<0.00047	ND<0.00047	ND<0.00017	ND<0.00047	ND<0.00047
1,1,2-三氯乙烷	mg/L	0.025	0.05	ND<0.00049	ND<0.00046	ND<0.00046	ND<0.00168	ND<0.00052	ND<0.00052
氯乙烯	mg/L	0.01	0.02	ND<0.00045	ND<0.00046	ND<0.00046	ND<0.00169	ND<0.00054	ND<0.00054
1,1-二氯乙烯	mg/L	0.035	0.07	ND<0.00041	ND<0.00045	ND<0.00045	ND<0.00161	ND<0.00042	ND<0.00042
順-1,2-二氯乙烯	mg/L	0.35	0.7	ND<0.00039	ND<0.00040	ND<0.00040	ND<0.00167	ND<0.00050	ND<0.00050
反-1,2-二氯乙烯	mg/L	0.5	1	ND<0.00040	ND<0.00042	ND<0.00042	ND<0.00037	ND<0.00041	ND<0.00041
三氯乙烯	mg/L	0.025	0.05	ND<0.00038	ND<0.00038	ND<0.00038	ND<0.00036	ND<0.00043	ND<0.00043
四氯乙烯	mg/L	0.025	0.05	ND<0.00037	ND<0.00039	ND<0.00039	ND<0.00163	ND<0.00048	ND<0.00048
四氯化碳	mg/L	0.025	0.05	ND<0.00040	ND<0.00039	ND<0.00039	ND<0.00039	ND<0.00044	ND<0.00044
總石油碳氫化合物	mg/L	5	10	0.82	0.05	ND<0.052	ND<0.152	ND<0.169	ND<0.169
氯化物	mg/L	0.25	0.5	ND<0.001	ND<0.001	ND<0.001	ND<0.002	ND<0.002	ND<0.002
甲基第三丁基醚	mg/L	0.5	1	0.00368	ND<0.00042	ND<0.00042	0.00777	ND<0.00046	0.00215
甲醛	mg/L	*	*	<0.00286	<0.00286	<0.00286	ND<0.00296	ND<0.00838	ND<0.00838

註：1.「*」表示法規尚未規定，“-”表示無單位

2.若低於方法偵測極限之測定值以「ND」表示，若高於方法偵測極限(MDL)但低於檢量線最低點濃度時，以『<檢測報告最低位數單位值』表示

3.第二類地下水污染管制標準法源：102.12.18 環署土字第 1020109478 號令發布。

4.第二類地下水污染監測標準法源：102.12.18 環署土字第 1020109443 號令發布。

R-5 歷年之地下水水質與監測標準及管制標準比較

分析項目	單位	監測標準	管制標準	106年第二季	106年第三季	106年第四季	107年第一季	107年第二季	107年第三季
水溫	℃	*	*	23.6	27.4	27.8	24	24.2	26.3
pH值	-	*	*	7.4	7.4	7.8	7.8	7.4	7.6
溶氧	mg/L	*	*	1.5	2.2	4.8	1	0.4	0.4
氧化還原電位	mV	*	*	98	68	74	74	109	122
濁度	NTU	*	*	11	1.4	0.25	0.55	0.7	1.6
導電度	µmho/cm	*	*	3110	545	3250	3260	2750	2100
總溶解固體物	mg/L	1250	*	1940	316	2390	1730	1630	1160
總硬度	mg/L	750	*	410	258	392	409	455	323
氯鹽	mg/L	625	*	310	42.9	608	110	497	352
總餘氯	mg/L	*	*	0.44	<0.01	0.23	0.32	0.17	0.16
硫酸鹽	mg/L	625	*	370	38.1	427	323	284	228
硫化物	mg/L	*	*	ND<0.0045	ND<0.0045	0.02	ND<0.0050	ND<0.0050	ND<0.0050
氫氣	mg/L	0.25	*	0.79	<0.080	1.15	0.64	0.87	0.23
亞硝酸鹽氮	mg/L	5	10	ND<0.00031	ND<0.00031	0.16	<0.010	ND<0.0030	0.02
硝酸鹽氮	mg/L	50	100	0.24	0.08	0.12	0.04	0.19	0.5
無機氮含量	mg/L	*	*	1.03	0.11	1.42	0.68	1.06	0.75
總含氮量	mg/L	*	*	1.18	0.25	1.44	1.04	1.49	0.88
氯鹽	mg/L	4	8	0.98	0.59	0.49	1.21	1.2	1.02
鎘	mg/L	0.025	0.05	ND<0.0040	ND<0.0040	ND<0.0017	ND<0.0015	ND<0.0015	ND<0.0015
鉻	mg/L	0.25	0.5	<0.015	0.079	ND<0.0022	ND<0.0032	ND<0.0032	ND<0.0032
銅	mg/L	5	10	ND<0.0048	<0.020	ND<0.0022	ND<0.0052	ND<0.0052	ND<0.0052
鎳	mg/L	0.5	1	<0.030	<0.030	0.002	ND<0.0082	ND<0.0082	ND<0.0082
鉛	mg/L	0.05	0.1	<0.030	ND<0.0083	ND<0.0017	ND<0.0089	ND<0.0027	ND<0.0025
鋅	mg/L	25	50	0.025	0.092	0.012	<0.020	<0.020	ND<0.0053
汞	mg/L	0.01	0.02	ND<0.00011	ND<0.00011	0.0003	ND<0.00011	ND<0.00011	ND<0.00011
砷	mg/L	0.25	0.5	0.0049	0.0095	0.0052	0.0098	0.008	0.0044
鐵	mg/L	1.5	*	ND<0.0066	0.63	0.008	<0.020	0.18	ND<0.0078
錳	mg/L	0.25	*	<0.010	0.073	0.011	0.029	<0.010	0.03
油脂	mg/L	*	*	0.7	1.1	1.6	1.8	2.2	1.7
總有機碳	mg/L	10	*	0.9	1	3	1	0.4	0.5
2,4,5-三氯酚	mg/L	1.85	3.7	ND<0.00331	ND<0.00331	ND<0.00090	ND<0.00409	ND<0.00409	ND<0.00409
2,4,6-三氯酚	mg/L	0.05	0.1	ND<0.00314	ND<0.00314	ND<0.00079	ND<0.00428	ND<0.00428	ND<0.00428
五氯酚	mg/L	0.04	0.08	ND<0.00319	ND<0.00319	ND<0.00065	ND<0.00342	ND<0.00342	ND<0.00342
苯	mg/L	0.025	0.05	ND<0.00036	ND<0.00036	ND<0.00026	ND<0.00038	ND<0.00044	ND<0.00038
甲苯	mg/L	5	10	ND<0.00032	ND<0.00032	ND<0.00017	ND<0.00038	ND<0.00036	ND<0.00038
二甲苯	mg/L	50	100	ND<0.00044	ND<0.00044	ND<0.00072	ND<0.00049	ND<0.00055	ND<0.00049
乙苯	mg/L	3.5	7	ND<0.00030	ND<0.00030	ND<0.00023	ND<0.00031	ND<0.00036	ND<0.00031
氯苯	mg/L	0.5	1	ND<0.00031	ND<0.00031	ND<0.00021	ND<0.00032	ND<0.00039	ND<0.00032
1,4-二氯苯	mg/L	0.375	0.75	ND<0.00034	ND<0.00034	ND<0.00020	ND<0.00032	ND<0.00044	ND<0.00032
萘	mg/L	0.2	0.4	ND<0.00024	ND<0.00024	ND<0.00025	ND<0.00025	ND<0.00039	ND<0.00025
氯甲烷	mg/L	0.15	0.3	ND<0.00046	ND<0.00046	ND<0.00024	ND<0.00043	ND<0.00041	ND<0.00043
二氯甲烷	mg/L	0.025	0.05	ND<0.00045	0.00273	ND<0.00021	ND<0.00040	ND<0.00041	ND<0.00040
氯仿	mg/L	0.5	1	ND<0.00038	ND<0.00038	ND<0.00023	ND<0.00038	ND<0.00048	ND<0.00038
1,1-二氯乙烷	mg/L	4.25	8.5	ND<0.00040	ND<0.00040	ND<0.00022	ND<0.00039	ND<0.00047	ND<0.00039
1,2-二氯乙烷	mg/L	0.025	0.05	ND<0.00040	ND<0.00040	ND<0.00021	ND<0.00038	ND<0.00045	ND<0.00038
1,1,2-三氯乙烷	mg/L	0.025	0.05	ND<0.00035	ND<0.00035	ND<0.00023	ND<0.00033	ND<0.00045	ND<0.00033
氯乙烯	mg/L	0.01	0.02	ND<0.00042	ND<0.00042	ND<0.00020	ND<0.00039	ND<0.00041	ND<0.00039
1,1-二氯乙烯	mg/L	0.035	0.07	ND<0.00039	ND<0.00039	ND<0.00028	ND<0.00038	ND<0.00043	ND<0.00038
順-1,2-二氯乙烯	mg/L	0.35	0.7	ND<0.00039	ND<0.00039	ND<0.00023	ND<0.00038	ND<0.00045	ND<0.00038
反-1,2-二氯乙烯	mg/L	0.5	1	ND<0.00040	ND<0.00040	ND<0.00020	ND<0.00038	ND<0.00045	ND<0.00038
三氯乙烯	mg/L	0.025	0.05	ND<0.00036	ND<0.00036	ND<0.00021	ND<0.00036	ND<0.00049	ND<0.00036
四氯乙烯	mg/L	0.025	0.05	ND<0.00037	ND<0.00037	ND<0.00024	ND<0.00036	ND<0.00038	ND<0.00036
四氯化碳	mg/L	0.025	0.05	ND<0.00039	ND<0.00039	ND<0.00021	ND<0.00042	ND<0.00043	ND<0.00042
總石油碳氫化合物	mg/L	5	10	0.041	0.052	ND<0.084	0.042	0.043	ND<0.040
氯化物	mg/L	0.25	0.5	<0.0015	ND<0.00042	ND<0.0015	ND<0.00042	ND<0.00042	ND<0.00042
甲基第三丁基醚	mg/L	0.5	1	0.00808	ND<0.00038	0.00922	0.0144	0.00852	0.00319
甲醛	mg/L	*	*	0.015	0.00898	0.0124	0.0084	ND<0.00212	0.00772

註：1.「*」表示法規尚未規定，“-”表示無單位

2.若低於方法偵測極限之測定值以「ND」表示，若高於方法偵測極限(MDL)但低於檢量線最低點濃度時，以『<檢測報告最低位數單位值』表示

3.第二類地下水污染管制標準法源：102.12.18 環署土字第 1020109478 號令發布。

4.第二類地下水污染監測標準法源：102.12.18 環署土字第 1020109443 號令發布。

R-5 歷年之地下水水質與監測標準及管制標準比較

分析項目	單位	監測標準	管制標準	107年第4季	108年第1季	108年第2季	108年第3季	108年第4季	109年第1季
水溫	°C	*	*	27.8	25.4	25.5	26.8	27.2	25.4
pH值	-	*	*	7.3	7.9	7.3	7.4	8.1	7.6
溶氧	mg/L	*	*	1.5	1	0.3	0.64	0.47	0.3
氧化還原電位	mV	*	*	44	82	98	170.2	176.1	148.1
濁度	NTU	*	*	8.6	1.4	0.8	1.5	1.9	1.4
導電度	umho/cm	*	*	880	2870	2740	931	2430	2800
總溶解固體物	mg/L	1250	*	444	1580	1480	552	1350	1630
總硬度	mg/L	750	*	312	432	372	297	460	395
氯鹽	mg/L	625	*	64.3	516	516	81.9	373	516
總餘氯	mg/L	*	*	0.22	0.16	0.3	0.28	0.35	0.18
硫酸鹽	mg/L	625	*	66.6	314	335	61.2	215	298
硫化物	mg/L	*	*	ND<0.0053	ND<0.0053	ND<0.0053	ND<0.0048	ND<0.0048	<0.02(0.01)
氫氣	mg/L	0.25	*	0.1	0.46	0.45	ND<0.0059	0.14	0.88
亞硝酸鹽氮	mg/L	5	10	ND<0.0033	<0.010	ND<0.0033	<0.01(0.0002)	ND<0.00015	<0.01(0.003)
硝酸鹽氮	mg/L	50	100	0.09	0.16	0.08	0.04	0.01	0.05
無機氮含量	mg/L	*	*	0.19	0.62	0.53	<0.05(0.04)	0.15	<0.94(0.01)
總含氮量	mg/L	*	*	0.25	0.7	1.01	<0.19(0.18)	0.23	<1.0(0.99)
氯鎂	mg/L	4	8	0.6	0.87	1.11	0.43	0.49	0.96
鎘	mg/L	0.025	0.05	ND<0.0015	ND<0.0015	ND<0.0015	ND<0.00041	ND<0.00041	ND<0.00041
鉻	mg/L	0.25	0.5	ND<0.0032	ND<0.0032	ND<0.0032	ND<0.00048	ND<0.00048	ND<0.00048
銅	mg/L	5	10	ND<0.0053	ND<0.0053	ND<0.0053	ND<0.0009	ND<0.00090	ND<0.005(0.001)
鎳	mg/L	0.5	1	ND<0.0082	ND<0.0082	ND<0.0082	ND<0.0012	<0.01(0.002)	<0.01(0.002)
鉛	mg/L	0.05	0.1	ND<0.0025	ND<0.0025	ND<0.0037	ND<0.003	ND<0.0030	ND<0.003
鋅	mg/L	25	50	<0.020	ND<0.0054	ND<0.0054	<0.005(0.003)	0.008	0.01
汞	mg/L	0.01	0.02	ND<0.00012	<0.00040	ND<0.00012	ND<0.000081	ND<0.000081	ND<0.000081
砷	mg/L	0.25	0.5	0.0033	0.0049	0.0063	0.0042	0.0028	0.0061
鐵	mg/L	1.5	*	ND<0.0068	ND<0.0068	0.03	0.273	<0.01(0.008)	0.036
錳	mg/L	0.25	*	0.058	0.022	0.041	0.059	0.026	0.056
油脂	mg/L	*	*	0.2	0.9	1.4	ND<2	ND<2.0	ND<2.0
總有機碳	mg/L	10	*	1	0.8	1.8	1	0.8	1.2
2,4,5-三氯酚	mg/L	1.85	3.7	ND<0.00409	ND<0.00419	ND<0.00419	ND<0.00039	ND<0.00039	ND<0.00039
2,4,6-三氯酚	mg/L	0.05	0.1	ND<0.00428	ND<0.00418	ND<0.00418	ND<0.00038	ND<0.00038	ND<0.00038
五氯酚	mg/L	0.04	0.08	ND<0.00342	ND<0.00333	ND<0.00333	ND<0.00042	ND<0.00042	ND<0.00042
苯	mg/L	0.025	0.05	ND<0.00041	ND<0.00034	ND<0.00041	ND<0.00030	ND<0.00030	ND<0.00030
甲苯	mg/L	5	10	ND<0.00035	ND<0.00040	ND<0.00035	ND<0.00026	ND<0.00026	ND<0.00026
二甲苯	mg/L	50	100	ND<0.00049	ND<0.00046	ND<0.00049	ND<0.00079	ND<0.00079	ND<0.00079
乙苯	mg/L	3.5	7	ND<0.00032	ND<0.00029	ND<0.00032	ND<0.00029	ND<0.00029	ND<0.00029
氯苯	mg/L	0.5	1	ND<0.00036	ND<0.00030	ND<0.00036	ND<0.00025	ND<0.00025	ND<0.00025
1,4-二氯苯	mg/L	0.375	0.75	ND<0.00040	ND<0.00028	ND<0.00040	ND<0.00032	ND<0.00032	ND<0.00032
萘	mg/L	0.2	0.4	ND<0.00042	ND<0.00027	ND<0.00042	ND<0.00013	ND<0.00013	ND<0.00013
氯甲烷	mg/L	0.15	0.3	ND<0.00048	ND<0.00034	ND<0.00048	ND<0.00029	ND<0.00029	ND<0.00029
二氯甲烷	mg/L	0.025	0.05	ND<0.00043	ND<0.00032	ND<0.00043	ND<0.00055	ND<0.00055	ND<0.00055
氯仿	mg/L	0.5	1	ND<0.00046	ND<0.00035	ND<0.00046	ND<0.00027	ND<0.00027	ND<0.00027
1,1-二氯乙烷	mg/L	4.25	8.5	ND<0.00046	ND<0.00034	ND<0.00046	ND<0.00028	ND<0.00028	ND<0.00028
1,2-二氯乙烷	mg/L	0.025	0.05	ND<0.00044	ND<0.00032	ND<0.00044	ND<0.00020	ND<0.00020	ND<0.00020
1,1,2-三氯乙烷	mg/L	0.025	0.05	ND<0.00039	ND<0.00031	ND<0.00039	ND<0.00022	ND<0.00022	ND<0.00022
氯乙烯	mg/L	0.01	0.02	ND<0.00042	ND<0.00034	ND<0.00042	ND<0.00037	ND<0.00037	ND<0.00037
1,1-二氯乙烯	mg/L	0.035	0.07	ND<0.00048	ND<0.00034	ND<0.00048	ND<0.00037	ND<0.00037	ND<0.00037
順-1,2-二氯乙烯	mg/L	0.35	0.7	ND<0.00044	ND<0.00034	ND<0.00044	ND<0.00027	ND<0.00027	ND<0.00027
反-1,2-二氯乙烯	mg/L	0.5	1	ND<0.00046	ND<0.00034	ND<0.00046	ND<0.00029	ND<0.00029	ND<0.00029
三氯乙烯	mg/L	0.025	0.05	ND<0.00044	ND<0.00033	ND<0.00044	ND<0.00032	ND<0.00032	ND<0.00032
四氯乙烯	mg/L	0.025	0.05	ND<0.00035	ND<0.00033	ND<0.00035	ND<0.00031	ND<0.00031	ND<0.00031
四氯化碳	mg/L	0.025	0.05	ND<0.00045	ND<0.00036	ND<0.00045	ND<0.00040	ND<0.00040	ND<0.00040
總石油碳氫化合物	mg/L	5	10	ND<0.043	0.039	0.041	<0.056(0.039)	<0.055(0.036)	<0.055(0.037)
氯化物	mg/L	0.25	0.5	ND<0.00048	ND<0.00048	ND<0.00048	<0.004(0.0009)	ND<0.00045	ND<0.00045
甲基第三丁基醚	mg/L	0.5	1	ND<0.00041	0.007	0.00865	ND<0.00022	0.00737	0.00936
甲醛	mg/L	*	*	0.0106	0.0168	0.00674	ND<0.00782	ND<0.00782	<0.0286(0.00948)

註：1.「*」表示法規尚未規定，“-”表示無單位

2.若低於方法偵測極限之測定值以「ND」表示，若高於方法偵測極限(MDL)但低於檢量線最低點濃度時，以『<檢測報告最低位數單位值』表示

3.第二類地下水污染管制標準法源：102.12.18 環署土字第 1020109478 號令發布。

4.第二類地下水污染監測標準法源：102.12.18 環署土字第 1020109443 號令發布。

R-5 歷年之地下水水質與監測標準及管制標準比較

分析項目	單位	監測標準	管制標準	109 年第 2 季	109 年第 3 季	109 年第 4 季	110 年第 1 季	110 年第 2 季	110 年第 3 季
水溫	℃	*	*	25.1	26.4	26.8	23.6	24.4	26.8
pH 值	-	*	*	7.8	7.5	7.6	7.6	7.7	7.6
溶氧	mg/L	*	*	1.1	0.4	1	0.3	0.4	1.1
氧化還原電位	mV	*	*	125.7	47.9	-70.1	102	116	106
濁度	NTU	*	*	4.7	3.1	8.1	4.4	10	23
導電度	μmho/cm	*	*	2380	1180	2590	2530	2140	2130
總溶解固體物	mg/L	1250	*	1340	740	736	960	1180	1070
總硬度	mg/L	750	*	377	412	416	379	398	403
氯鹽	mg/L	625	*	387	8.6	441	332	424	89.8
總餘氯	mg/L	*	*	0.4	0.21	0.03	0.11	0.23	0.22
硫酸鹽	mg/L	625	*	293	57.4	184	178	80.2	150
硫化物	mg/L	*	*	<0.02(0.01)	0.03	0.02	ND<0.015	ND<0.015	ND<0.015
氫氣	mg/L	0.25	*	0.6	0.18	0.73	ND<0.030	0.06	ND<0.024
亞硝酸鹽氮	mg/L	5	10	0.04	ND<0.0019	0.23	ND<0.0019	ND<0.0016	ND<0.0016
硝酸鹽氮	mg/L	50	100	0.11	ND<0.0153	<0.05(0.02)	ND<0.0153	ND<0.0128	ND<0.0128
無機氮含量	mg/L	*	*	0.75	0.19	0.98	0.03	0.06	<0.01
總含氮量	mg/L	*	*	0.79	0.22	1.86	0.1	0.19	0.21
氯鹽	mg/L	4	8	1.06	0.64	1.16	0.71	0.99	1.03
鎘	mg/L	0.025	0.05	<0.001(0.0002)	ND<0.0013	ND<0.0013	ND<0.0013	ND<0.0017	ND<0.0017
鉻	mg/L	0.25	0.5	ND<0.00037	ND<0.0021	ND<0.0021	ND<0.0021	ND<0.0024	ND<0.0024
銅	mg/L	5	10	<0.0025(0.001)	ND<0.0028	ND<0.0028	ND<0.0028	ND<0.0022	ND<0.0022
鎳	mg/L	0.5	1	<0.005(0.002)	ND<0.0026	ND<0.0026	ND<0.0026	ND<0.0021	ND<0.0021
鉛	mg/L	0.05	0.1	ND<0.0024	ND<0.0019	ND<0.0019	ND<0.0019	ND<0.0020	ND<0.0020
鋅	mg/L	25	50	0.007	<0.010(0.006)	<0.010(0.002)	ND<0.0023	ND<0.0020	ND<0.0020
汞	mg/L	0.01	0.02	ND<0.000084	ND<0.0001	ND<0.0001	ND<0.0001	ND<0.0001	ND<0.0001
砷	mg/L	0.25	0.5	0.0085	0.0026	0.0025	0.001	ND<0.00015	<0.0010(0.0002)
鐵	mg/L	1.5	*	0.396	ND<0.0110	ND<0.0110	0.057	ND<0.0112	ND<0.0112
錳	mg/L	0.25	*	<0.005(0.0007)	ND(<0.0027)	0.171	0.022	ND<0.0022	ND<0.0022
油脂	mg/L	*	*	ND<2.0	1.1	ND<0.00109	ND<0.5	ND<0.5	ND<0.5
總有機碳	mg/L	10	*	0.9	2.8	ND<0.00109	0.8	1	<0.5(0.3)
2,4,5-三氯酚	mg/L	1.85	3.7	ND<0.00051	ND<0.00121	ND<0.00121	ND<0.00121	ND<0.00120	ND<0.00120
2,4,6-三氯酚	mg/L	0.05	0.1	ND<0.00038	ND<0.00083	ND<0.00083	ND<0.00083	ND<0.00089	ND<0.00089
五氯酚	mg/L	0.04	0.08	ND<0.00073	ND<0.00067	ND<0.00067	ND<0.00067	ND<0.00066	ND<0.00066
苯	mg/L	0.025	0.05	ND<0.00028	ND<0.00019	ND<0.00019	ND<0.00030	ND<0.00030	ND<0.00030
甲苯	mg/L	5	10	ND<0.00031	ND<0.00020	ND<0.00020	ND<0.00030	ND<0.00030	ND<0.00030
二甲苯	mg/L	50	100	ND<0.00038	ND<0.00065	ND<0.00065	ND<0.00079	ND<0.00079	ND<0.00079
乙苯	mg/L	3.5	7	ND<0.00027	ND<0.00022	ND<0.00022	ND<0.00030	ND<0.00030	ND<0.00030
氯苯	mg/L	0.5	1	ND<0.00025	ND<0.00025	ND<0.00025	ND<0.00033	ND<0.00033	ND<0.00033
1,4-二氯苯	mg/L	0.375	0.75	ND<0.00027	ND<0.00026	ND<0.00026	ND<0.00030	ND<0.00030	ND<0.00030
萘	mg/L	0.2	0.4	ND<0.00027	ND<0.00015	ND<0.00015	ND<0.00021	ND<0.00021	ND<0.00021
氯甲烷	mg/L	0.15	0.3	ND<0.00038	ND<0.00028	ND<0.00028	ND<0.00028	ND<0.00028	ND<0.00028
二氯甲烷	mg/L	0.025	0.05	ND<0.00041	ND<0.00025	ND<0.00025	ND<0.00032	ND<0.00032	ND<0.00032
氯仿	mg/L	0.5	1	ND<0.00025	ND<0.00023	ND<0.00023	ND<0.00032	ND<0.00032	ND<0.00032
1,1-二氯乙烷	mg/L	4.25	8.5	ND<0.00027	ND<0.00022	ND<0.00022	ND<0.00033	ND<0.00033	ND<0.00033
1,2-二氯乙烷	mg/L	0.025	0.05	ND<0.00027	<0.00100(0.0003)	ND<0.00027	ND<0.00034	ND<0.00034	ND<0.00034
1,1,2-三氯乙烷	mg/L	0.025	0.05	ND<0.00025	ND<0.00027	ND<0.00027	ND<0.00038	ND<0.00038	ND<0.00038
氯乙烯	mg/L	0.01	0.02	ND<0.00029	ND<0.00020	ND<0.00020	ND<0.00029	ND<0.00029	ND<0.00029
1,1-二氯乙烯	mg/L	0.035	0.07	ND<0.00029	ND<0.00023	ND<0.00023	ND<0.00031	ND<0.00031	ND<0.00031
順-1,2-二氯乙烯	mg/L	0.35	0.7	ND<0.00027	ND<0.00033	ND<0.00033	ND<0.00032	ND<0.00032	ND<0.00032
反-1,2-二氯乙烯	mg/L	0.5	1	ND<0.00025	ND<0.00029	ND<0.00029	ND<0.00031	ND<0.00031	ND<0.00031
三氯乙烯	mg/L	0.025	0.05	ND<0.00026	ND<0.00019	ND<0.00019	ND<0.00025	ND<0.00025	ND<0.00025
四氯乙烯	mg/L	0.025	0.05	ND<0.00027	ND<0.00023	ND<0.00023	ND<0.00033	ND<0.00033	ND<0.00033
四氯化碳	mg/L	0.025	0.05	ND<0.00025	ND<0.00023	ND<0.00023	ND<0.00034	ND<0.00034	ND<0.00034
總石油碳氫化合物	mg/L	5	10	<0.055(0.033)	<0.250(0.107)	ND<0.081	ND<0.081	ND<0.073	ND<0.073
氯化物	mg/L	0.25	0.5	ND<0.00048	ND<0.0014	ND<0.0014	ND<0.0014	ND<0.0014	ND<0.0014
甲基第三丁基醚	mg/L	0.5	1	0.0084	ND(<0.00021)	ND<0.00021	ND<0.00027	ND<0.00027	<0.00100(0.00039)
甲醛	mg/L	*	*	<0.0286(0.0201)	<0.1(0.0165)	ND<0.0119	ND<0.0119	ND<0.0119	ND<0.0119

註：1.「*」表示法規尚未規定，「-」表示無單位

2.若低於方法偵測極限之測定值以「ND」表示，若高於方法偵測極限(MDL)但低於檢量線最低點濃度時，以『<檢測報告最低位數單位值』表示

3.第二類地下水污染管制標準法源：102.12.18 環署土字第 1020109478 號令發布。

4.第二類地下水污染監測標準法源：102.12.18 環署土字第 1020109443 號令發布。

R-5 歷年之地下水水質與監測標準及管制標準比較

分析項目	單位	監測標準	管制標準	110 年第 4 季	111 年第 1 季	111 年第 2 季	111 年第 3 季	111 年第 4 季	112 年第 1 季
水溫	°C	*	*	24.4	22	26.3	26.8	26.1	24.7
pH 值	-	*	*	7.7	7.6	7.24	7.6	7.8	7.6
溶氧	mg/L	*	*	0.4	0.9	0.88	0.4	1.8	0.9
氧化還原電位	mV	*	*	116	35.8	-143	-18.9	-81.4	-143
濁度	NTU	*	*	10	6.9	7.66	3.6	9.1	1.2
導電度	µmho/cm	*	*	2140	2320	2230	2610	2240	1840
總溶解固體物	mg/L	1250	*	1180	1070	752	738	1070	1050
總硬度	mg/L	750	*	398	374	374	393	399	397
氯鹽	mg/L	625	*	424	14.3	81.2	9.2	9.7	20.4
總餘氯	mg/L	*	*	0.23	0.28	0.72	0.77	0.49	0.69
硫酸鹽	mg/L	625	*	80.2	141	83.2	116	133	128
硫化物	mg/L	*	*	ND<0.015	ND<0.015	ND<0.0158	ND<0.0158	ND<0.0158	ND<0.0158
氫氣	mg/L	0.25	*	0.06	ND<0.024	ND<0.024	ND<0.024	ND<0.024	ND<0.024
亞硝酸鹽氮	mg/L	5	10	ND<0.0016	ND<0.0016	ND<0.0015	ND<0.0015	ND<0.0015	ND<0.0015
硝酸鹽氮	mg/L	50	100	ND<0.0128	ND<0.0128	ND<0.0147	ND<0.0147	ND<0.0147	ND<0.0147
無機氮含量	mg/L	*	*	0.06	<0.01	<0.01	<0.01	<0.01	0.01
總含氮量	mg/L	*	*	0.19	0.16	0.14	0.14	0.1	0.11
氯鹽	mg/L	4	8	0.99	0.86	0.76	0.72	0.67	0.67
鎘	mg/L	0.025	0.05	ND<0.0017	ND<0.0017	ND<0.0022	ND<0.0022	ND<0.0022	ND<0.0022
鉻	mg/L	0.25	0.5	ND<0.0024	ND<0.0024	ND<0.0031	ND<0.0031	ND<0.0031	ND<0.0031
銅	mg/L	5	10	ND<0.0022	ND<0.0022	ND<0.0021	ND<0.0037	ND<0.0037	ND<0.0037
鎳	mg/L	0.5	1	ND<0.0021	ND<0.0021	ND<0.0015	ND<0.0038	ND<0.0038	ND<0.0038
鉛	mg/L	0.05	0.1	ND<0.0020	ND<0.0020	ND<0.0020	ND<0.0020	ND<0.0020	ND<0.0020
鋅	mg/L	25	50	ND<0.0020	ND<0.0020	ND<0.0030	ND<0.0030	ND<0.0030	ND<0.0030
汞	mg/L	0.01	0.02	ND<0.0001	ND<0.0001	<0.0002(0.0001)	ND<0.0001	ND<0.0001	ND<0.0001
砷	mg/L	0.25	0.5	ND<0.00015	ND<0.00015	ND<0.00014	<0.0010(0.00023)	ND<0.00014	ND<0.00014
鐵	mg/L	1.5	*	ND<0.0112	ND<0.0112	ND<0.0101	ND<0.0094	ND<0.0094	ND<0.0094
錳	mg/L	0.25	*	ND<0.0022	ND<0.0022	ND<0.0027	ND<0.0027	ND<0.0027	ND<0.0027
油脂	mg/L	*	*	ND<0.5	ND<0.5	ND<0.5	ND<0.5	ND<0.5	ND<0.5
總有機碳	mg/L	10	*	1	ND<0.1544	ND<0.1768	<0.5(0.178)	<0.5(0.478)	<0.5(0.311)
2,4,5-三氯酚	mg/L	1.85	3.7	ND<0.00120	ND<0.00120	ND<0.00072	ND<0.00072	ND<0.00072	ND<0.00072
2,4,6-三氯酚	mg/L	0.05	0.1	ND<0.00089	ND<0.00089	ND<0.00063	ND<0.00063	ND<0.00063	ND<0.00063
五氯酚	mg/L	0.04	0.08	ND<0.00066	ND<0.00066	ND<0.00038	ND<0.00038	ND<0.00038	ND<0.00038
苯	mg/L	0.025	0.05	ND<0.00030	ND<0.00026	ND<0.00031	ND<0.00031	ND<0.00031	ND<0.00031
甲苯	mg/L	5	10	ND<0.00030	ND<0.00029	ND<0.00031	ND<0.00031	ND<0.00031	ND<0.00031
二甲苯	mg/L	50	100	ND<0.00079	ND<0.00052	ND<0.00076	ND<0.00076	ND<0.00076	ND<0.00076
乙苯	mg/L	3.5	7	ND<0.00030	ND<0.00020	ND<0.00028	ND<0.00028	ND<0.00028	ND<0.00028
氯苯	mg/L	0.5	1	ND<0.00033	ND<0.00030	ND<0.00033	ND<0.00033	ND<0.00033	ND<0.00033
1,4-二氯苯	mg/L	0.375	0.75	ND<0.00030	ND<0.00021	ND<0.00026	ND<0.00026	ND<0.00026	ND<0.00026
萘	mg/L	0.2	0.4	ND<0.00021	ND<0.00026	ND<0.00021	ND<0.00021	ND<0.00021	ND<0.00021
氯甲烷	mg/L	0.15	0.3	ND<0.00028	ND<0.00021	ND<0.00030	ND<0.00030	ND<0.00030	ND<0.00030
二氯甲烷	mg/L	0.025	0.05	ND<0.00032	ND<0.00031	ND<0.00041	ND<0.00041	ND<0.00041	ND<0.00041
氯仿	mg/L	0.5	1	ND<0.00032	ND<0.00024	ND<0.00032	ND<0.00032	ND<0.00032	ND<0.00032
1,1-二氯乙烷	mg/L	4.25	8.5	ND<0.00033	ND<0.00023	ND<0.00034	ND<0.00034	ND<0.00034	ND<0.00034
1,2-二氯乙烷	mg/L	0.025	0.05	ND<0.00034	ND<0.00029	ND<0.00037	ND<0.00037	ND<0.00037	ND<0.00037
1,1,2-三氯乙烷	mg/L	0.025	0.05	ND<0.00038	ND<0.00020	ND<0.00038	ND<0.00038	ND<0.00038	ND<0.00038
氯乙烯	mg/L	0.01	0.02	ND<0.00029	ND<0.00023	ND<0.00033	ND<0.00033	ND<0.00033	ND<0.00033
1,1-二氯乙烯	mg/L	0.035	0.07	ND<0.00031	ND<0.00024	ND<0.00035	ND<0.00035	ND<0.00035	ND<0.00035
順-1,2-二氯乙烯	mg/L	0.35	0.7	ND<0.00032	ND<0.00029	ND<0.00029	ND<0.00029	ND<0.00029	ND<0.00029
反-1,2-二氯乙烯	mg/L	0.5	1	ND<0.00031	ND<0.00028	ND<0.00034	ND<0.00034	ND<0.00034	ND<0.00034
三氯乙烯	mg/L	0.025	0.05	ND<0.00025	ND<0.00021	ND<0.00031	ND<0.00031	ND<0.00031	ND<0.00031
四氯乙烯	mg/L	0.025	0.05	ND<0.00033	ND<0.00024	ND<0.00036	ND<0.00036	ND<0.00036	ND<0.00036
四氯化碳	mg/L	0.025	0.05	ND<0.00034	ND<0.00032	ND<0.00037	ND<0.00037	ND<0.00037	ND<0.00037
總石油碳氫化合物	mg/L	5	10	ND<0.073	ND<0.073	ND<0.065	ND<0.065	ND<0.065	ND<0.065
氯化物	mg/L	0.25	0.5	ND<0.0014	ND<0.0014	ND<0.0017	ND<0.0017	ND<0.0017	ND<0.0017
甲基第三丁基醚	mg/L	0.5	1	ND<0.00027	ND<0.00030	0.01129	0.0169	0.0188	0.00522
甲醛	mg/L	*	*	ND<0.0119	ND<0.0119	ND<0.0119	ND<0.0119	ND<0.0119	ND<0.0119

註：1.「*」表示法規尚未規定，「-」表示無單位

2.若低於方法偵測極限之測定值以「ND」表示，若高於方法偵測極限(MDL)但低於檢量線最低點濃度時，以『<檢測報告最低位數單位值』表示

3.第二類地下水污染管制標準法源：102.12.18 環署土字第 1020109478 號令發布。

4.第二類地下水污染監測標準法源：102.12.18 環署土字第 1020109443 號令發布。

灰塘#1 歷年之地下水水質與監測標準及管制標準比較

分析項目	單位	監測標準	管制標準	104 年第 4 季	105 年第 1 季	105 年第 2 季	105 年第 3 季	105 年第 4 季	106 年第 1 季
水溫	℃	*	*	26.8	23	26	26.4	27.8	25.4
pH 值	-	*	*	7.6	7.5	7.5	7.5	7.4	7.6
溶氧	mg/L	*	*	<0.1	0.5	0.8	0.6	0.6	0.9
氧化還原電位	mV	*	*	38.6	70.6	81	-46	-157	65
濁度	NTU	*	*	5.4	4.4	18	7.5	8.1	6.6
導電度	µmho/cm	*	*	1440	1530	1630	1310	1410	1390
總溶解固體物	mg/L	1250	*	813	983	956	740	878	836
總硬度	mg/L	750	*	375	447	465	374	470	448
氯鹽	mg/L	625	*	239	256	258	183	173	168
總餘氯	mg/L	*	*	0.1	0.08	0.04	0.05	0.02	0.27
硫酸鹽	mg/L	625	*	112	138	175	116	182	191
硫化物	mg/L	*	*	ND<0.01	ND<0.01	<0.01	<0.01	ND<0.007	ND<0.005
氫氣	mg/L	0.25	*	0.99	0.6	0.25	0.86	1.19	0.61
亞硝酸鹽氮	mg/L	5	10	ND<0.001	0.04	0.02	0.01	<0.01	0.02
硝酸鹽氮	mg/L	50	100	ND<0.004	0.1	0.13	0.1	0.02	0.05
無機氮含量	mg/L	*	*	0.99	0.74	0.4	0.97	1.22	0.68
總含氮量	mg/L	*	*	1.29	0.94	0.59	1.02	2.17	0.77
氯鹽	mg/L	4	8	0.43	0.51	0.76	0.58	0.88	0.96
鎘	mg/L	0.025	0.05	ND<0.002	ND<0.002	ND<0.004	ND<0.0003	<0.001	ND<0.0003
鉻	mg/L	0.25	0.5	ND<0.002	ND<0.002	ND<0.016	ND<0.0027	<0.010	ND<0.0027
銅	mg/L	5	10	ND<0.005	ND<0.005	ND<0.009	ND<0.0024	<0.010	<0.010
鎳	mg/L	0.5	1	ND<0.002	ND<0.002	ND<0.019	ND<0.0027	ND<0.0027	ND<0.0027
鉛	mg/L	0.05	0.1	ND<0.006	ND<0.006	<0.010	<0.010	ND<0.0024	ND<0.0024
鋅	mg/L	25	50	0.009	0.012	<0.02	0.079	0.055	0.061
汞	mg/L	0.01	0.02	0.0038	ND<0.0003	<0.0005	ND<0.0002	0.0006	<0.0005
砷	mg/L	0.25	0.5	0.0064	0.0028	0.0038	0.006	0.0089	0.0079
鐵	mg/L	1.5	*	0.336	0.018	ND<0.018	0.178	0.055	0.492
錳	mg/L	0.25	*	1.12	0.789	0.66	0.365	0.705	0.709
油脂	mg/L	*	*	4.6	0.7	ND<1.67	ND<1.67	ND<1.67	ND<1.65
總有機碳	mg/L	10	*	3.2	3.3	1.5	1.5	0.9	1.3
2,4,5-三氯酚	mg/L	1.85	3.7	ND<0.00145	ND<0.00145	ND<0.00322	ND<0.00322	ND<0.00322	ND<0.00331
2,4,6-三氯酚	mg/L	0.05	0.1	ND<0.00135	ND<0.00135	ND<0.00322	ND<0.00322	ND<0.00322	ND<0.00314
五氯酚	mg/L	0.04	0.08	ND<0.00144	ND<0.00144	ND<0.00317	ND<0.00317	ND<0.00317	ND<0.00319
苯	mg/L	0.025	0.05	ND<0.0016	ND<0.00160	ND<0.00041	ND<0.00041	ND<0.00041	ND<0.00043
甲苯	mg/L	5	10	ND<0.00141	ND<0.00141	ND<0.00035	ND<0.00035	ND<0.00035	ND<0.00040
二甲苯	mg/L	50	100	ND<0.002	ND<0.00200	ND<0.00058	ND<0.00058	ND<0.00058	ND<0.00062
乙苯	mg/L	3.5	7	ND<0.00144	ND<0.00144	ND<0.00037	ND<0.00037	ND<0.00037	ND<0.00042
氯苯	mg/L	0.5	1	ND<0.00153	ND<0.00153	ND<0.00037	ND<0.00037	ND<0.00037	ND<0.00040
1,4-二氯苯	mg/L	0.375	0.75	ND<0.00152	ND<0.00152	ND<0.00042	ND<0.00042	ND<0.00042	ND<0.00046
萘	mg/L	0.2	0.4	ND<0.00153	ND<0.00153	ND<0.00036	ND<0.00036	ND<0.00036	ND<0.00038
氯甲烷	mg/L	0.15	0.3	ND<0.00155	ND<0.00155	ND<0.00045	ND<0.00045	ND<0.00045	ND<0.00044
二氯甲烷	mg/L	0.025	0.05	ND<0.00169	ND<0.00169	ND<0.00045	ND<0.00045	ND<0.00045	ND<0.00046
氯仿	mg/L	0.5	1	ND<0.00153	ND<0.00153	ND<0.0004	ND<0.0004	ND<0.00040	ND<0.00045
1,1-二氯乙烷	mg/L	4.25	8.5	ND<0.00152	ND<0.00152	ND<0.00045	ND<0.00045	ND<0.00045	ND<0.00044
1,2-二氯乙烷	mg/L	0.025	0.05	ND<0.00165	ND<0.00165	ND<0.00047	ND<0.00047	ND<0.00047	ND<0.00043
1,1,2-三氯乙烷	mg/L	0.025	0.05	ND<0.00159	ND<0.00159	ND<0.00046	ND<0.00046	ND<0.00046	ND<0.00048
氯乙烯	mg/L	0.01	0.02	ND<0.00171	ND<0.00171	ND<0.00046	ND<0.00046	ND<0.00046	ND<0.00046
1,1-二氯乙烯	mg/L	0.035	0.07	ND<0.00166	ND<0.00166	ND<0.00045	ND<0.00045	ND<0.00045	ND<0.00043
順-1,2-二氯乙烯	mg/L	0.35	0.7	ND<0.00174	ND<0.00174	ND<0.0004	ND<0.0004	ND<0.00040	ND<0.00042
反-1,2-二氯乙烯	mg/L	0.5	1	ND<0.00171	ND<0.00171	ND<0.00042	ND<0.00042	ND<0.00042	ND<0.00043
三氯乙烯	mg/L	0.025	0.05	ND<0.00147	ND<0.00147	ND<0.00038	ND<0.00038	ND<0.00038	ND<0.00043
四氯乙烯	mg/L	0.025	0.05	ND<0.00158	ND<0.00158	ND<0.00039	ND<0.00039	ND<0.00039	ND<0.00038
四氯化碳	mg/L	0.025	0.05	ND<0.00169	ND<0.00169	ND<0.00039	ND<0.00039	ND<0.00039	ND<0.00040
總石油碳氫化合物	mg/L	5	10	ND<0.171	ND<0.171	0.08	ND<0.052	0.07	0.07
氯化物	mg/L	0.25	0.5	ND<0.002	ND<0.002	ND<0.001	ND<0.001	ND<0.001	ND<0.001
甲基第三丁基醚	mg/L	0.5	1	ND<0.00142	ND<0.00142	ND<0.00042	ND<0.00042	ND<0.00042	ND<0.00044
甲醛	mg/L	*	*	ND<0.00294	ND<0.00294	<0.00286	<0.00286	<0.00286	0.00605

註：1.「*」表示法規尚未規定，“-”表示無單位

2.若低於方法偵測極限之測定值以「ND」表示，若高於方法偵測極限(MDL)但低於檢量線最低點濃度時，以『<檢測報告最低位數單位值』表示

3.第二類地下水污染管制標準法源：102.12.18 環署土字第 1020109478 號令發布。

4.第二類地下水污染監測標準法源：102.12.18 環署土字第 1020109443 號令發布。

灰塘#1 歷年之地下水水質與監測標準及管制標準比較

分析項目	單位	監測標準	管制標準	106年第二季	106年第三季	106年第四季	107年第一季	107年第二季	107年第三季
水溫	℃	*	*	26.8	26.3	27.7	25.3	26.1	26.9
pH值	-	*	*	7.6	7.5	8	7.8	7.6	7.8
溶氧	mg/L	*	*	0.5	0.3	5.4	0.3	0.3	0.2
氧化還原電位	mV	*	*	-52	-191	285	80	-48	97
濁度	NTU	*	*	6.6	2.5	12	3	17	20
導電度	µmho/cm	*	*	1560	783	1550	1460	1500	313
總溶解固體物	mg/L	1250	*	1040	522	1010	916	947	202
總硬度	mg/L	750	*	513	288	508	443	504	122
氯鹽	mg/L	625	*	183	54.5	196	183	188	13.4
總餘氯	mg/L	*	*	0.09	0.15	0.07	0.07	0.07	0.01
硫酸鹽	mg/L	625	*	224	23.1	306	186	206	20.3
硫化物	mg/L	*	*	ND<0.005	ND<0.005	ND<0.005	<0.01	<0.01	ND<0.004
氫氣	mg/L	0.25	*	0.47	0.35	1.25	1.14	1.14	0.16
亞硝酸鹽氮	mg/L	5	10	0.04	<0.01	<0.01	<0.01	<0.01	0.03
硝酸鹽氮	mg/L	50	100	0.33	0.07	0.04	0.06	0.08	0.11
無機氮含量	mg/L	*	*	0.64	0.43	1.29	1.22	1.23	0.3
總含氮量	mg/L	*	*	0.75	0.63	2.38	1.61	1.87	0.45
氯鹽	mg/L	4	8	0.9	0.3	0.82	1.01	0.67	0.27
鎘	mg/L	0.025	0.05	ND<0.0003	ND<0.0003	ND<0.0003	ND<0.0003	ND<0.0003	ND<0.0003
鉻	mg/L	0.25	0.5	ND<0.0027	ND<0.0027	ND<0.0027	ND<0.0027	ND<0.0027	ND<0.0027
銅	mg/L	5	10	ND<0.0024	ND<0.0024	0.023	<0.010	<0.010	<0.010
鎳	mg/L	0.5	1	ND<0.0027	ND<0.0027	<0.010	ND<0.0027	<0.010	<0.010
鉛	mg/L	0.05	0.1	ND<0.0024	<0.010	<0.010	ND<0.0027	ND<0.0027	ND<0.0027
鋅	mg/L	25	50	0.069	0.047	0.191	0.086	0.048	0.036
汞	mg/L	0.01	0.02	<0.0005	ND<0.0002	ND<0.0002	ND<0.0002	ND<0.0002	ND<0.0002
砷	mg/L	0.25	0.5	0.0066	0.0067	0.0069	0.0072	0.0067	ND<0.0002
鐵	mg/L	1.5	*	0.33	0.186	0.572	0.313	0.239	0.021
錳	mg/L	0.25	*	0.329	0.625	0.711	0.549	0.312	0.036
油脂	mg/L	*	*	ND<1.65	ND<1.65	ND<1.65	ND<1.65	ND<1.65	ND<1.65
總有機碳	mg/L	10	*	0.6	2.2	1.3	1.3	0.7	1
2,4,5-三氯酚	mg/L	1.85	3.7	ND<0.00331	ND<0.00331	ND<0.00331	ND<0.00409	ND<0.00409	ND<0.00409
2,4,6-三氯酚	mg/L	0.05	0.1	ND<0.00314	ND<0.00314	ND<0.00314	ND<0.00428	ND<0.00428	ND<0.00428
五氯酚	mg/L	0.04	0.08	ND<0.00319	ND<0.00319	ND<0.00319	ND<0.00342	ND<0.00342	ND<0.00342
苯	mg/L	0.025	0.05	ND<0.00043	ND<0.00043	ND<0.00043	ND<0.00043	ND<0.00043	ND<0.00043
甲苯	mg/L	5	10	ND<0.00040	ND<0.00040	ND<0.00040	ND<0.00041	ND<0.00041	ND<0.00041
二甲苯	mg/L	50	100	ND<0.00062	ND<0.00062	ND<0.00062	ND<0.00066	ND<0.00066	ND<0.00066
乙苯	mg/L	3.5	7	ND<0.00042	ND<0.00042	ND<0.00042	ND<0.00044	ND<0.00044	ND<0.00044
氯苯	mg/L	0.5	1	ND<0.00040	ND<0.00040	ND<0.00040	ND<0.00044	ND<0.00044	ND<0.00044
1,4-二氯苯	mg/L	0.375	0.75	ND<0.00046	ND<0.00046	ND<0.00046	ND<0.00047	ND<0.00047	ND<0.00047
萘	mg/L	0.2	0.4	ND<0.00038	ND<0.00038	ND<0.00038	ND<0.00044	ND<0.00044	ND<0.00044
氯甲烷	mg/L	0.15	0.3	ND<0.00044	ND<0.00044	ND<0.00044	ND<0.00044	ND<0.00044	ND<0.00044
二氯甲烷	mg/L	0.025	0.05	ND<0.00046	ND<0.00046	ND<0.00046	ND<0.00046	ND<0.00046	ND<0.00046
氯仿	mg/L	0.5	1	ND<0.00045	ND<0.00045	ND<0.00045	ND<0.00047	ND<0.00047	ND<0.00047
1,1-二氯乙烷	mg/L	4.25	8.5	ND<0.00044	ND<0.00044	ND<0.00044	ND<0.00046	ND<0.00046	ND<0.00046
1,2-二氯乙烷	mg/L	0.025	0.05	ND<0.00043	0.00128	ND<0.00043	ND<0.00043	ND<0.00043	<0.00100
1,1,2-三氯乙烷	mg/L	0.025	0.05	ND<0.00048	ND<0.00048	ND<0.00048	ND<0.00046	ND<0.00046	ND<0.00046
氯乙烯	mg/L	0.01	0.02	ND<0.00046	ND<0.00046	ND<0.00046	ND<0.00046	ND<0.00046	ND<0.00046
1,1-二氯乙烯	mg/L	0.035	0.07	ND<0.00043	ND<0.00043	ND<0.00043	ND<0.00046	ND<0.00046	ND<0.00046
順-1,2-二氯乙烯	mg/L	0.35	0.7	ND<0.00042	ND<0.00042	ND<0.00042	ND<0.00047	ND<0.00047	ND<0.00047
反-1,2-二氯乙烯	mg/L	0.5	1	ND<0.00043	ND<0.00043	ND<0.00043	ND<0.00045	ND<0.00045	ND<0.00045
三氯乙烯	mg/L	0.025	0.05	ND<0.00043	ND<0.00043	ND<0.00043	ND<0.00043	ND<0.00043	ND<0.00043
四氯乙烯	mg/L	0.025	0.05	ND<0.00038	ND<0.00038	ND<0.00038	ND<0.00042	ND<0.00042	ND<0.00042
四氯化碳	mg/L	0.025	0.05	ND<0.00040	ND<0.00040	ND<0.00040	ND<0.00044	ND<0.00044	ND<0.00044
總石油碳氫化合物	mg/L	5	10	ND<0.058	0.06	0.11	ND<0.055	ND<0.055	ND<0.055
氯化物	mg/L	0.25	0.5	ND<0.001	ND<0.001	<0.002	ND<0.001	ND<0.001	ND<0.001
甲基第三丁基醚	mg/L	0.5	1	ND<0.00044	ND<0.00044	ND<0.00044	ND<0.00044	ND<0.00044	ND<0.00044
甲醛	mg/L	*	*	0.00589	0.0151	0.00848	0.0285	ND<0.00212	<0.00572

註：1.「*」表示法規尚未規定，“-”表示無單位

2.若低於方法偵測極限之測定值以「ND」表示，若高於方法偵測極限(MDL)但低於檢量線最低點濃度時，以『<檢測報告最低位數單位值』表示

3.第二類地下水污染管制標準法源：102.12.18 環署土字第 1020109478 號令發布。

4.第二類地下水污染監測標準法源：102.12.18 環署土字第 1020109443 號令發布。

灰塘#1 歷年之地下水水質與監測標準及管制標準比較

分析項目	單位	監測標準	管制標準	107 年第 4 季	108 年第 1 季	108 年第 2 季	108 年第 3 季	108 年第 4 季	109 年第 1 季
水溫	℃	*	*	26.7	25.9	26	27.8	29.1	21.1
pH 值	-	*	*	7.9	7.8	7.5	6.5	7.4	7.4
溶氧	mg/L	*	*	0.2	0.3	0.2	1.8	0.6	2.68
氧化還原電位	mV	*	*	-112	26	219	118.2	217	90.3
濁度	NTU	*	*	12	10	5.7	32	1.9	19
導電度	µmho/cm	*	*	1380	1560	1630	262	1560	4760
總溶解固體物	mg/L	1250	*	934	972	1040	176	1190	342
總硬度	mg/L	750	*	446	475	507	110	487	126
氯鹽	mg/L	625	*	187	222	232	13.1	263	80.8
總餘氯	mg/L	*	*	0.03	0.07	0.17	ND<0.019	ND<0.02	0.05
硫酸鹽	mg/L	625	*	127	182	152	14	147	29.1
硫化物	mg/L	*	*	ND<0.004	<0.01	<0.01(0.007)	ND<0.0048	0.03	0.38
氨氮	mg/L	0.25	*	0.78	0.85	0.72	0.02	0.06	<0.05(0.05)
亞硝酸鹽氮	mg/L	5	10	<0.01	<0.01	<0.01(0.002)	0.01	0.01	0.01
硝酸鹽氮	mg/L	50	100	0.04	0.07	0.06	0.19	0.54	0.81
無機氮含量	mg/L	*	*	0.82	0.94	0.78	0.22	0.61	0.86
總含氮量	mg/L	*	*	1.08	1.19	1.1	0.45	0.69	1.2
氟鹽	mg/L	4	8	0.23	0.61	0.79	0.2	0.42	0.37
鎘	mg/L	0.025	0.05	<0.001	ND<0.0003	ND<0.0003	ND<0.00041	ND<0.0019	ND<0.0019
鉻	mg/L	0.25	0.5	ND<0.0027	ND<0.0019	ND<0.0019	<0.005(0.001)	ND<0.0024	ND<0.0024
銅	mg/L	5	10	ND<0.0027	<0.010	<0.010(0.0029)	<0.005(0.002)	<0.015(0.002)	ND<0.0018
鎳	mg/L	0.5	1	ND<0.0027	<0.010	ND<0.0021	<0.01(0.001)	ND<0.0022	ND<0.0022
鉛	mg/L	0.05	0.1	ND<0.0027	ND<0.0027	ND<0.0027	ND<0.0030	ND<0.0020	ND<0.0020
鋅	mg/L	25	50	<0.010	0.072	0.06	0.243	0.067	0.051
汞	mg/L	0.01	0.02	ND<0.0002	ND<0.0002	ND<0.0002	ND<0.000081	ND<0.0001	ND<0.0001
砷	mg/L	0.25	0.5	0.0045	0.0048	0.0026	0.001	ND<0.00033	0.0014
鐵	mg/L	1.5	*	ND<0.0030	0.223	0.236	<0.01(0.007)	0.079	0.047
錳	mg/L	0.25	*	0.55	0.534	0.495	0.028	1.38	<0.015(0.005)
油脂	mg/L	*	*	ND<1.65	ND<1.63	ND<1.63	ND<2.0	ND<0.5	1
總有機碳	mg/L	10	*	0.8	0.9	0.7	1.2	1.7	1.6
2,4,5-三氯酚	mg/L	1.85	3.7	ND<0.00409	ND<0.00419	ND<0.00419	ND<0.00039	ND<0.00076	ND<0.00076
2,4,6-三氯酚	mg/L	0.05	0.1	ND<0.00428	ND<0.00418	ND<0.00418	ND<0.00038	ND<0.00060	ND<0.00060
五氯酚	mg/L	0.04	0.08	ND<0.00342	ND<0.00333	ND<0.00333	ND<0.00042	ND<0.00058	ND<0.00058
苯	mg/L	0.025	0.05	ND<0.00043	ND<0.00041	ND<0.00041	ND<0.00011	ND<0.00026	ND<0.00026
甲苯	mg/L	5	10	ND<0.00041	ND<0.00037	ND<0.00037	ND<0.00022	ND<0.00027	ND<0.00027
二甲苯	mg/L	50	100	ND<0.00066	ND<0.00058	ND<0.00058	ND<0.00016	ND<0.00062	ND<0.00062
乙苯	mg/L	3.5	7	ND<0.00044	ND<0.00038	ND<0.00038	ND<0.00011	ND<0.00024	ND<0.00024
氯苯	mg/L	0.5	1	ND<0.00044	ND<0.00038	ND<0.00038	ND<0.00010	ND<0.00030	ND<0.00030
1,4-二氯苯	mg/L	0.375	0.75	ND<0.00047	ND<0.00041	ND<0.00041	ND<0.00011	ND<0.00024	ND<0.00024
萘	mg/L	0.2	0.4	ND<0.00044	ND<0.00046	ND<0.00046	ND<0.00020	ND<0.00027	ND<0.00027
氯甲烷	mg/L	0.15	0.3	ND<0.00044	ND<0.00040	ND<0.00040	ND<0.00080	ND<0.00023	ND<0.00023
二氯甲烷	mg/L	0.025	0.05	ND<0.00046	ND<0.00045	ND<0.00045	ND<0.00015	ND<0.00030	ND<0.00030
氯仿	mg/L	0.5	1	ND<0.00047	ND<0.00047	ND<0.00047	ND<0.00011	ND<0.00026	ND<0.00026
1,1-二氯乙烷	mg/L	4.25	8.5	ND<0.00046	ND<0.00044	ND<0.00044	ND<0.00070	ND<0.00026	ND<0.00026
1,2-二氯乙烷	mg/L	0.025	0.05	<0.00100	ND<0.00041	ND<0.00041	0.00282	ND<0.00024	ND<0.00024
1,1,2-三氯乙烷	mg/L	0.025	0.05	ND<0.00046	ND<0.00036	ND<0.00036	ND<0.00013	ND<0.00026	ND<0.00026
氯乙烯	mg/L	0.01	0.02	ND<0.00046	ND<0.00045	ND<0.00045	ND<0.00078	ND<0.00030	ND<0.00030
1,1-二氯乙烯	mg/L	0.035	0.07	ND<0.00046	ND<0.00045	ND<0.00045	ND<0.00011	ND<0.00028	ND<0.00028
順-1,2-二氯乙烯	mg/L	0.35	0.7	ND<0.00047	ND<0.00047	ND<0.00047	ND<0.00012	ND<0.00027	ND<0.00027
反-1,2-二氯乙烯	mg/L	0.5	1	ND<0.00045	ND<0.00042	ND<0.00042	ND<0.00011	ND<0.00027	ND<0.00027
三氯乙烯	mg/L	0.025	0.05	ND<0.00043	ND<0.00040	ND<0.00040	ND<0.00010	ND<0.00024	ND<0.00024
四氯乙烯	mg/L	0.025	0.05	ND<0.00042	ND<0.00041	ND<0.00041	ND<0.00013	ND<0.00028	ND<0.00028
四氯化碳	mg/L	0.025	0.05	ND<0.00044	ND<0.00046	ND<0.00046	ND<0.00012	ND<0.00032	ND<0.00032
總石油碳氫化合物	mg/L	5	10	0.06	0.1	0.06	<0.055(0.030)	<0.25(0.169)	ND<0.112
氯化物	mg/L	0.25	0.5	ND<0.001	ND<0.001	ND<0.001	<0.004(0.001)	ND<0.0015	ND<0.0015
甲基第三丁基醚	mg/L	0.5	1	ND<0.00044	ND<0.00040	ND<0.00040	ND<0.00010	ND<0.00032	ND<0.00032
甲醛	mg/L	*	*	0.00662	0.00882	0.00887	<0.286(0.00986)	ND<0.0119	<0.1(0.0200)

註：1.「*」表示法規尚未規定，“-”表示無單位

2.若低於方法偵測極限之測定值以「ND」表示，若高於方法偵測極限(MDL)但低於檢量線最低點濃度時，以『<檢測報告最低位數單位值』表示

3.第二類地下水污染管制標準法源：102.12.18 環署土字第 1020109478 號令發布。

4.第二類地下水污染監測標準法源：102.12.18 環署土字第 1020109443 號令發布。

灰塘#1 歷年之地下水水質與監測標準及管制標準比較

分析項目	單位	監測標準	管制標準	109 年第 2 季	109 年第 3 季	109 年第 4 季	110 年第 1 季	110 年第 2 季	110 年第 3 季
水溫	℃	*	*	24.5	28.6	27.4	24.3	24.5	28.4
pH 值	-	*	*	7.5	7.3	7.5	7.7	7.7	7.6
溶氧	mg/L	*	*	0.8	1.9	1.2	1.1	1.7	1.8
氧化還原電位	mV	*	*	90.1	252	164	278	107	111
濁度	NTU	*	*	23	3.2	40	10	1.7	18
導電度	umho/cm	*	*	1520	177	738	562	1200	1200
總溶解固體物	mg/L	1250	*	940	121	226	770	742	578
總硬度	mg/L	750	*	482	69.4	259	146	452	406
氯鹽	mg/L	625	*	217	76.9	25.8	75.6	98.7	69.6
總餘氯	mg/L	*	*	0.08	0.05	0.02	0.02	ND<0.02	ND<0.02
硫酸鹽	mg/L	625	*	174	31.1	71.7	67.5	37.9	145
硫化物	mg/L	*	*	0.03	0.04	0.03	0.12	0.22	0.1
氨氮	mg/L	0.25	*	ND<0.030	0.06	ND<0.030	ND<0.030	ND<0.024	ND<0.024
亞硝酸鹽氮	mg/L	5	10	0.01	<0.005(0.0020)	<0.005(0.002)	<0.005(0.002)	ND<0.0016	ND<0.0016
硝酸鹽氮	mg/L	50	100	<0.05(0.05)	0.33	ND<0.0153	ND<0.0153	0.21	ND<0.0128
無機氮含量	mg/L	*	*	0.08	0.39	<0.01	<0.01	0.23	0.02
總含氮量	mg/L	*	*	0.14	0.44	0.49	0.05	0.33	0.08
氟鹽	mg/L	4	8	0.93	0.2	0.16	0.49	0.62	0.16
鎘	mg/L	0.025	0.05	ND<0.0013	ND<0.0013	ND<0.0013	ND<0.0013	ND<0.0017	ND<0.0017
鉻	mg/L	0.25	0.5	<0.010(0.003)	<0.010(0.003)	ND<0.0021	ND<0.0021	ND<0.0024	ND<0.0024
銅	mg/L	5	10	ND<0.0028	ND<0.0028	ND<0.0028	ND<0.0028	ND<0.0022	ND<0.0022
鎳	mg/L	0.5	1	<0.010(0.003)	ND<0.0026	ND<0.0026	ND<0.0026	ND<0.0021	ND<0.0021
鉛	mg/L	0.05	0.1	ND<0.0019	ND<0.0019	ND<0.0019	ND<0.0019	ND<0.0020	ND<0.0020
鋅	mg/L	25	50	0.100	0.193	ND<0.0023	ND<0.0023	ND<0.0020	ND<0.0020
汞	mg/L	0.01	0.02	ND<0.0001	ND<0.0001	ND<0.0001	ND<0.0001	ND<0.0001	ND<0.0001
砷	mg/L	0.25	0.5	0.0023	0.0011	0.0041	0.0048	0.0015	<0.0010(0.0002)
鐵	mg/L	1.5	*	1.03	0.21	0.12	0.204	0.268	0.105
錳	mg/L	0.25	*	0.578	0.053	0.054	0.372	0.085	ND<0.0022
油脂	mg/L	*	*	ND<0.5	ND<0.5)	ND<0.5	ND<0.5	ND<0.5	ND<0.5
總有機碳	mg/L	10	*	2.7	1.3	2.6	1.2	1.8	1.2
2,4,5-三氯酚	mg/L	1.85	3.7	ND<0.00121	ND<0.00121	ND<0.00121	ND<0.00121	ND<0.00120	ND<0.00120
2,4,6-三氯酚	mg/L	0.05	0.1	ND<0.00083	ND<0.00083	ND<0.00083	ND<0.00083	ND<0.00089	ND<0.00089
五氯酚	mg/L	0.04	0.08	ND<0.00067	ND<0.00067	ND<0.00067	ND<0.00067	ND<0.00066	ND<0.00066
苯	mg/L	0.025	0.05	ND<0.00017	ND<0.00017	ND<0.00017	ND<0.00017	ND<0.00026	ND<0.00026
甲苯	mg/L	5	10	ND<0.00014	ND<0.00014	ND<0.00014	ND<0.00014	ND<0.00029	ND<0.00029
二甲苯	mg/L	50	100	ND<0.00039	ND<0.00039	ND<0.00039	ND<0.00039	ND<0.00052	ND<0.00052
乙苯	mg/L	3.5	7	ND<0.00013	ND<0.00013	ND<0.00013	ND<0.00013	ND<0.00020	ND<0.00020
氯苯	mg/L	0.5	1	ND<0.00015	ND<0.00015	ND<0.00015	ND<0.00015	ND<0.00030	ND<0.00030
1,4-二氯苯	mg/L	0.375	0.75	ND<0.00021	ND<0.00021	ND<0.00021	ND<0.00021	ND<0.00021	ND<0.00021
萘	mg/L	0.2	0.4	ND<0.00025	ND<0.00025	ND<0.00025	ND<0.00025	ND<0.00026	ND<0.00026
氯甲烷	mg/L	0.15	0.3	ND<0.00027	ND<0.00027	ND<0.00027	ND<0.00027	ND<0.00021	ND<0.00021
二氯甲烷	mg/L	0.025	0.05	ND<0.00017	ND<0.00017	ND<0.00017	ND<0.00017	ND<0.00031	ND<0.00031
氯仿	mg/L	0.5	1	ND<0.00017	ND<0.00017	ND<0.00017	ND<0.00017	ND<0.00024	ND<0.00024
1,1-二氯乙烷	mg/L	4.25	8.5	ND<0.00016	ND<0.00016	ND<0.00016	ND<0.00016	ND<0.00023	ND<0.00023
1,2-二氯乙烷	mg/L	0.025	0.05	ND<0.00016	ND<0.00016	ND<0.00016	ND<0.00016	ND<0.00029	ND<0.00029
1,1,2-三氯乙烷	mg/L	0.025	0.05	ND<0.00013	ND<0.00013	ND<0.00013	ND<0.00013	ND<0.00020	ND<0.00020
氯乙烯	mg/L	0.01	0.02	ND<0.00017	ND<0.00017	ND<0.00017	ND<0.00017	ND<0.00023	ND<0.00023
1,1-二氯乙烯	mg/L	0.035	0.07	ND<0.00016	ND<0.00016	ND<0.00016	ND<0.00016	ND<0.00024	ND<0.00024
順-1,2-二氯乙烯	mg/L	0.35	0.7	ND<0.00014	ND<0.00014	ND<0.00014	ND<0.00014	ND<0.00029	ND<0.00029
反-1,2-二氯乙烯	mg/L	0.5	1	ND<0.00012	ND<0.00012	ND<0.00012	ND<0.00012	ND<0.00028	ND<0.00028
三氯乙烯	mg/L	0.025	0.05	ND<0.00013	ND<0.00013	ND<0.00013	ND<0.00013	ND<0.00021	ND<0.00021
四氯乙烯	mg/L	0.025	0.05	ND<0.00016	ND<0.00016	ND<0.00016	ND<0.00016	ND<0.00024	ND<0.00024
四氯化碳	mg/L	0.025	0.05	ND<0.00016	ND<0.00016	ND<0.00016	ND<0.00016	ND<0.00032	ND<0.00032
總石油碳氫化合物	mg/L	5	10	ND<0.081	<0.250(0.084)	ND<0.081	ND<0.081	ND<0.073	ND<0.073
氯化物	mg/L	0.25	0.5	ND<0.0014	ND<0.0014	ND<0.0014	ND<0.0014	ND<0.0014	ND<0.0014
甲基第三丁基醚	mg/L	0.5	1	ND<0.00028	ND<0.00028	ND<0.00028	ND<0.00028	ND<0.00030	ND<0.00030
甲醛	mg/L	*	*	ND<0.0119	ND<0.0119	ND<0.0119	ND<0.0119	ND<0.0119	ND<0.0119

註：1.「*」表示法規尚未規定，“-”表示無單位

2.若低於方法偵測極限之測定值以「ND」表示，若高於方法偵測極限(MDL)但低於檢量線最低點濃度時，以『<檢測報告最低位數單位值』表示

3.第二類地下水污染管制標準法源：102.12.18 環署土字第 1020109478 號令發布。

4.第二類地下水污染監測標準法源：102.12.18 環署土字第 1020109443 號令發布。

灰塘#1 歷年之地下水水質與監測標準及管制標準比較

分析項目	單位	監測標準	管制標準	110年第4季	111年第1季	111年第2季	111年第3季	111年第4季	112年第1季
水溫	℃	*	*	24.5	21.1	26.6	28.8	27.1	25.6
pH值	-	*	*	7.7	7.8	7.81	6.8	7.4	7.6
溶氧	mg/L	*	*	1.7	1.3	3.7	1.7	0.5	1.3
氧化還原電位	mV	*	*	107	-8.2	182.8	183	94.4	-8.4
濁度	NTU	*	*	1.7	2.5	14	0.85	0.8	26.7
導電度	μmho/cm	*	*	1200	1360	788	174	1240	1340
總溶解固體物	mg/L	1250	*	742	437	150	710	656	478
總硬度	mg/L	750	*	452	269	273.85	76.1	276	115
氯鹽	mg/L	625	*	98.7	49.7	44.044	36.8	36.7	35.5
總餘氯	mg/L	*	*	ND<0.02	0.04	0.18	0.38	0.01	0.29
硫酸鹽	mg/L	625	*	37.9	80.8	53.2194	59	57.4	59
硫化物	mg/L	*	*	0.22	0.13	0.0886	0.05	0.03	0.03
氨氣	mg/L	0.25	*	ND<0.024	ND<0.024	ND<0.024	ND<0.024	ND<0.024	ND<0.024
亞硝酸鹽氮	mg/L	5	10	ND<0.0016	ND<0.0016	ND<0.0015	ND<0.0015	ND<0.0015	ND<0.0015
硝酸鹽氮	mg/L	50	100	0.21	ND<0.0128	ND<0.0147	ND<0.0147	ND<0.0147	ND<0.0147
無機氮含量	mg/L	*	*	0.23	0.02	<0.01	<0.01	<0.01	0.02
總含氮量	mg/L	*	*	0.33	0.72	0.14	0.62	0.12	0.11
氯鹽	mg/L	4	8	0.62	0.27	0.2484	0.18	0.19	0.34
鎘	mg/L	0.025	0.05	ND<0.0017	ND<0.0017	ND<0.0022	ND<0.0022	ND<0.0022	ND<0.0022
鉻	mg/L	0.25	0.5	ND<0.0024	ND<0.0024	ND<0.0031	ND<0.0031	ND<0.0031	ND<0.0031
銅	mg/L	5	10	ND<0.0022	ND<0.0022	ND<0.0021	ND<0.0037	ND<0.0037	ND<0.0037
鎳	mg/L	0.5	1	ND<0.0021	ND<0.0021	ND<0.0015	ND<0.0038	ND<0.0038	ND<0.0038
鉛	mg/L	0.05	0.1	ND<0.0020	ND<0.0020	ND<0.0020	ND<0.0020	ND<0.0020	ND<0.0020
鋅	mg/L	25	50	ND<0.0020	ND<0.0020	ND<0.0030	ND<0.0030	ND<0.0030	ND<0.0030
汞	mg/L	0.01	0.02	ND<0.0001	ND<0.0001	0.0001	ND<0.0001	ND<0.0001	ND<0.0001
砷	mg/L	0.25	0.5	0.0015	ND<0.0002	0.00174	ND<0.00041	0.0018	ND<0.00014
鐵	mg/L	1.5	*	0.268	0.252	0.0958	0.153	0.2	0.102
錳	mg/L	0.25	*	0.085	0.371	0.0973	ND<0.0027	ND<0.0027	ND<0.0027
油脂	mg/L	*	*	ND<0.5	ND<0.5	ND<0.5	ND<0.5	ND<0.5	ND<0.5
總有機碳	mg/L	10	*	1.8	2.4	1.129	1.7	1.5	1.8
2,4,5-三氯酚	mg/L	1.85	3.7	ND<0.00120	ND<0.00120	ND<0.00072	ND<0.00072	ND<0.00072	ND<0.00072
2,4,6-三氯酚	mg/L	0.05	0.1	ND<0.00089	ND<0.00089	ND<0.00063	ND<0.00063	ND<0.00063	ND<0.00063
五氯酚	mg/L	0.04	0.08	ND<0.00066	ND<0.00066	ND<0.00038	ND<0.00038	ND<0.00038	ND<0.00038
苯	mg/L	0.025	0.05	ND<0.00026	ND<0.00026	ND<0.00019	ND<0.00019	ND<0.00019	ND<0.00031
甲苯	mg/L	5	10	ND<0.00029	ND<0.00029	ND<0.00022	ND<0.00022	ND<0.00022	ND<0.00022
二甲苯	mg/L	50	100	ND<0.00052	ND<0.00052	ND<0.00045	ND<0.00045	ND<0.00045	ND<0.00076
乙苯	mg/L	3.5	7	ND<0.00020	ND<0.00020	ND<0.00015	ND<0.00015	ND<0.00015	ND<0.00028
氯苯	mg/L	0.5	1	ND<0.00030	ND<0.00030	ND<0.00018	ND<0.00018	ND<0.00018	ND<0.00033
1,4-二氯苯	mg/L	0.375	0.75	ND<0.00021	ND<0.00021	ND<0.00017	ND<0.00017	ND<0.00017	ND<0.00026
萘	mg/L	0.2	0.4	ND<0.00026	ND<0.00026	ND<0.00019	ND<0.00019	ND<0.00019	ND<0.00021
氯甲烷	mg/L	0.15	0.3	ND<0.00021	ND<0.00021	ND<0.00022	ND<0.00022	ND<0.00022	ND<0.00030
二氯甲烷	mg/L	0.025	0.05	ND<0.00031	ND<0.00031	ND<0.00036	ND<0.00036	ND<0.00036	ND<0.00041
氯仿	mg/L	0.5	1	ND<0.00024	ND<0.00024	ND<0.00018	ND<0.00018	ND<0.00018	ND<0.00032
1,1-二氯乙烷	mg/L	4.25	8.5	ND<0.00023	ND<0.00023	ND<0.00018	ND<0.00018	ND<0.00018	ND<0.00034
1,2-二氯乙烷	mg/L	0.025	0.05	ND<0.00029	ND<0.00029	ND<0.00030	ND<0.00030	ND<0.00030	ND<0.00037
1,1,2-三氯乙烷	mg/L	0.025	0.05	ND<0.00020	ND<0.00020	ND<0.00013	ND<0.00013	ND<0.00013	ND<0.00013
氯乙烯	mg/L	0.01	0.02	ND<0.00023	ND<0.00023	ND<0.00018	ND<0.00018	ND<0.00018	ND<0.00033
1,1-二氯乙烯	mg/L	0.035	0.07	ND<0.00024	ND<0.00024	ND<0.00018	ND<0.00018	ND<0.00018	ND<0.00035
順-1,2-二氯乙烯	mg/L	0.35	0.7	ND<0.00029	ND<0.00029	ND<0.00021	ND<0.00021	ND<0.00021	ND<0.00029
反-1,2-二氯乙烯	mg/L	0.5	1	ND<0.00028	ND<0.00028	ND<0.00025	ND<0.00025	ND<0.00025	ND<0.00034
三氯乙烯	mg/L	0.025	0.05	ND<0.00021	ND<0.00021	ND<0.00016	ND<0.00016	ND<0.00016	ND<0.00016
四氯乙烯	mg/L	0.025	0.05	ND<0.00024	ND<0.00024	ND<0.00017	ND<0.00017	ND<0.00017	ND<0.00036
四氯化碳	mg/L	0.025	0.05	ND<0.00032	ND<0.00032	ND<0.00020	ND<0.00020	ND<0.00020	ND<0.00037
總石油碳氫化合物	mg/L	5	10	ND<0.073	ND<0.073	ND<0.065	ND<0.065	ND<0.065	ND<0.065
氯化物	mg/L	0.25	0.5	ND<0.0014	ND<0.0014	ND<0.0017	ND<0.0017	ND<0.0017	ND<0.0017
甲基第三丁基醚	mg/L	0.5	1	ND<0.00030	ND<0.00030	ND<0.00022	ND<0.00022	ND<0.00022	ND<0.00029
甲醛	mg/L	*	*	ND<0.0119	ND<0.0119	ND<0.0119	ND<0.0119	ND<0.0119	ND<0.0119

註：1.「*」表示法規尚未規定，“-”表示無單位

2.若低於方法偵測極限之測定值以「ND」表示，若高於方法偵測極限(MDL)但低於檢量線最低點濃度時，以『<檢測報告最低位數單位值』表示

3.第二類地下水污染管制標準法源：102.12.18 環署土字第 1020109478 號令發布。

4.第二類地下水污染監測標準法源：102.12.18 環署土字第 1020109443 號令發布。

灰塘#3 歷年之地下水水質與監測標準及管制標準比較

分析項目	單位	監測標準	管制標準	104 年第 4 季	105 年第 1 季	105 年第 2 季	105 年第 3 季	105 年第 4 季	106 年第 1 季
水溫	℃	*	*	25.9	18.7	20.4	27.5	27.2	22.1
pH 值	-	*	*	7.6	7.8	8	7.8	7.8	7.8
溶氧	mg/L	*	*	<0.1	3.3	4.8	1.5	3.1	4.2
氧化還原電位	mV	*	*	118.2	118	156	178	-7	92
濁度	NTU	*	*	0.45	118	6.3	0.3	1.3	0.8
導電度	μmho/cm	*	*	1480	785	521	549	526	637
總溶解固體物	mg/L	1250	*	982	462	335	356	360	414
總硬度	mg/L	750	*	495	263	221	231	236	280
氯鹽	mg/L	625	*	281	57.8	17.8	19	29.2	31.8
總餘氯	mg/L	*	*	0.07	0.05	0.22	0.06	0.07	0.22
硫酸鹽	mg/L	625	*	193	123	110	104	91.6	146
硫化物	mg/L	*	*	ND<0.01	ND<0.007	0.01	0.01	ND<0.007	ND<0.005
氫氣	mg/L	0.25	*	0.07	0.06	0.08	0.07	0.06	0.08
亞硝酸鹽氮	mg/L	5	10	0.02	0.08	<0.01	0.04	0.03	0.04
硝酸鹽氮	mg/L	50	100	4.19	1.56	0.72	0.9	1.29	0.82
無機氮含量	mg/L	*	*	4.28	1.7	0.8	1.01	1.37	0.94
總含氮量	mg/L	*	*	4.84	2.9	0.96	1.23	1.8	0.95
氯鹽	mg/L	4	8	6.88	1.64	3.57	3.43	2.41	3.26
鎘	mg/L	0.025	0.05	ND<0.002	ND<0.004	ND<0.004	ND<0.0003	<0.001	ND<0.0003
鉻	mg/L	0.25	0.5	ND<0.002	ND<0.016	ND<0.016	ND<0.0027	<0.010	ND<0.0027
銅	mg/L	5	10	ND<0.005	ND<0.009	ND<0.009	ND<0.0024	<0.010	<0.010
鎳	mg/L	0.5	1	ND<0.002	ND<0.019	ND<0.019	ND<0.0027	ND<0.0027	ND<0.0027
鉛	mg/L	0.05	0.1	ND<0.006	ND<0.018	<0.010	<0.010	<0.010	ND<0.0024
鋅	mg/L	25	50	0.007	0.05	0.03	0.055	0.058	0.034
汞	mg/L	0.01	0.02	ND<0.0003	ND<0.0002	ND<0.0002	ND<0.0002	ND<0.0002	0.0006
砷	mg/L	0.25	0.5	0.0006	0.0007	0.0006	0.0004	0.0008	0.0013
鐵	mg/L	1.5	*	0.049	ND<0.018	ND<0.018	0.031	0.035	0.022
錳	mg/L	0.25	*	0.054	0.04	ND<0.009	0.064	0.016	0.04
油脂	mg/L	*	*	0.3	ND<1.67	ND<1.67	ND<1.67	ND<1.67	ND<1.65
總有機碳	mg/L	10	*	2.5	0.5	0.5	0.9	0.6	0.9
2,4,5-三氯酚	mg/L	1.85	3.7	ND<0.00145	ND<0.00145	ND<0.00322	ND<0.00322	ND<0.00322	ND<0.00331
2,4,6-三氯酚	mg/L	0.05	0.1	ND<0.00135	ND<0.00135	ND<0.00322	ND<0.00322	ND<0.00322	ND<0.00314
五氯酚	mg/L	0.04	0.08	ND<0.00144	ND<0.00144	ND<0.00317	ND<0.00317	ND<0.00317	ND<0.00319
苯	mg/L	0.025	0.05	ND<0.0016	ND<0.00160	ND<0.00041	ND<0.00041	ND<0.00041	ND<0.00043
甲苯	mg/L	5	10	ND<0.00141	ND<0.00141	ND<0.00035	ND<0.00035	ND<0.00035	ND<0.00040
二甲苯	mg/L	50	100	ND<0.002	ND<0.00200	ND<0.00058	ND<0.00058	ND<0.00058	ND<0.00062
乙苯	mg/L	3.5	7	ND<0.00144	ND<0.00144	ND<0.00037	ND<0.00037	ND<0.00037	ND<0.00042
氯苯	mg/L	0.5	1	ND<0.00153	ND<0.00153	ND<0.00037	ND<0.00037	ND<0.00037	ND<0.00040
1,4-二氯苯	mg/L	0.375	0.75	ND<0.00152	ND<0.00152	ND<0.00042	ND<0.00042	ND<0.00042	ND<0.00046
萘	mg/L	0.2	0.4	ND<0.00153	ND<0.00153	ND<0.00036	ND<0.00036	ND<0.00036	ND<0.00038
氯甲烷	mg/L	0.15	0.3	ND<0.00155	ND<0.00155	ND<0.00045	ND<0.00045	ND<0.00045	ND<0.00044
二氯甲烷	mg/L	0.025	0.05	ND<0.00169	ND<0.00169	ND<0.00045	ND<0.00045	ND<0.00045	ND<0.00046
氯仿	mg/L	0.5	1	ND<0.00153	ND<0.00153	ND<0.0004	ND<0.0004	ND<0.00040	ND<0.00045
1,1-二氯乙烷	mg/L	4.25	8.5	ND<0.00152	ND<0.00152	ND<0.00045	ND<0.00045	ND<0.00045	ND<0.00044
1,2-二氯乙烷	mg/L	0.025	0.05	ND<0.00165	ND<0.00165	ND<0.00047	ND<0.00047	ND<0.00047	ND<0.00043
1,1,2-三氯乙烷	mg/L	0.025	0.05	ND<0.00159	ND<0.00159	ND<0.00046	ND<0.00046	ND<0.00046	ND<0.00048
氯乙烯	mg/L	0.01	0.02	ND<0.00171	ND<0.00171	ND<0.00046	ND<0.00046	ND<0.00046	ND<0.00046
1,1-二氯乙烯	mg/L	0.035	0.07	ND<0.00166	ND<0.00166	ND<0.00045	ND<0.00045	ND<0.00045	ND<0.00043
順-1,2-二氯乙烯	mg/L	0.35	0.7	ND<0.00174	ND<0.00174	ND<0.0004	ND<0.0004	ND<0.00040	ND<0.00042
反-1,2-二氯乙烯	mg/L	0.5	1	ND<0.00171	ND<0.00171	ND<0.00042	ND<0.00042	ND<0.00042	ND<0.00043
三氯乙烯	mg/L	0.025	0.05	ND<0.00147	ND<0.00147	ND<0.00038	ND<0.00038	ND<0.00038	ND<0.00043
四氯乙烯	mg/L	0.025	0.05	ND<0.00158	ND<0.00158	ND<0.00039	ND<0.00039	ND<0.00039	ND<0.00038
四氯化碳	mg/L	0.025	0.05	ND<0.00169	ND<0.00169	ND<0.00039	ND<0.00039	ND<0.00039	ND<0.00040
總石油碳氫化合物	mg/L	5	10	ND<0.171	ND<0.171	ND<0.052	ND<0.052	0.05	ND<0.058
氯化物	mg/L	0.25	0.5	ND<0.002	ND<0.002	ND<0.001	ND<0.001	ND<0.001	ND<0.001
甲基第三基醚	mg/L	0.5	1	ND<0.00142	ND<0.00142	ND<0.00042	ND<0.00042	ND<0.00042	ND<0.00044
甲醛	mg/L	*	*	0.00358	0.00715	<0.00286	<0.00286	<0.00286	0.00639

註：1.「*」表示法規尚未規定，“-”表示無單位

2.若低於方法偵測極限之測定值以「ND」表示，若高於方法偵測極限(MDL)但低於檢量線最低點濃度時，以『<檢測報告最低位數單位值』表示

3.第二類地下水污染管制標準法源：102.12.18 環署土字第 1020109478 號令發布。

4.第二類地下水污染監測標準法源：102.12.18 環署土字第 1020109443 號令發布。

灰塘#3 歷年之地下水水質與監測標準及管制標準比較

分析項目	單位	監測標準	管制標準	106年第二季	106年第三季	106年第四季	107年第一季	107年第二季	107年第三季
水溫	℃	*	*	24.8	30.1	27.1	24.9	24.2	26.9
pH值	-	*	*	7.8	7.8	7.6	7.6	7.8	7.7
溶氧	mg/L	*	*	1.6	3.7	0.3	1.9	4.7	6
氧化還原電位	mV	*	*	40	-25	353	195	69	331
濁度	NTU	*	*	0.7	0.35	0.6	0.2	1.1	2.4
導電度	µmho/cm	*	*	635	404	1020	1280	494	398
總溶解固體物	mg/L	1250	*	470	300	778	1060	320	290
總硬度	mg/L	750	*	300	192	433	513	240	185
氯鹽	mg/L	625	*	13.2	ND<0.419	128	184	2.9	ND<0.417
總餘氯	mg/L	*	*	0.09	0.07	0.04	0.14	0.08	0.3
硫酸鹽	mg/L	625	*	155	102	166	126	141	110
硫化物	mg/L	*	*	ND<0.005	ND<0.005	<0.01	0.01	ND<0.004	ND<0.004
氫氣	mg/L	0.25	*	0.06	0.11	0.19	0.13	0.07	0.09
亞硝酸鹽氮	mg/L	5	10	ND<0.001	ND<0.001	0.16	0.03	ND<0.001	ND<0.001
硝酸鹽氮	mg/L	50	100	0.25	0.48	9.29	8.31	0.36	0.64
無機氮含量	mg/L	*	*	0.31	0.59	9.63	8.47	0.43	0.73
總含氮量	mg/L	*	*	0.44	0.86	9.72	8.62	0.69	0.86
氯鹽	mg/L	4	8	3.47	0.37	2.47	2.52	0.67	0.14
鎘	mg/L	0.025	0.05	ND<0.0003	ND<0.0003	ND<0.0003	ND<0.0003	ND<0.0003	ND<0.0003
鉻	mg/L	0.25	0.5	ND<0.0027	ND<0.0027	ND<0.0027	ND<0.0027	ND<0.0027	ND<0.0027
銅	mg/L	5	10	ND<0.0024	ND<0.0024	0.02	<0.010	<0.010	<0.010
鎳	mg/L	0.5	1	ND<0.0027	ND<0.0027	ND<0.0027	ND<0.0027	ND<0.0027	ND<0.0027
鉛	mg/L	0.05	0.1	ND<0.0024	ND<0.0024	<0.010	ND<0.0027	ND<0.0027	ND<0.0027
鋅	mg/L	25	50	0.101	0.043	0.132	0.068	0.012	0.051
汞	mg/L	0.01	0.02	ND<0.0002	ND<0.0002	ND<0.0002	ND<0.0002	ND<0.0002	0.0017
砷	mg/L	0.25	0.5	0.0008	0.0008	0.0006	0.0007	0.0006	0.0013
鐵	mg/L	1.5	*	0.022	0.059	0.036	0.024	0.026	0.194
錳	mg/L	0.25	*	0.019	0.008	0.061	0.018	0.007	0.048
油脂	mg/L	*	*	ND<1.65	ND<1.65	ND<1.65	ND<1.65	ND<1.65	ND<1.65
總有機碳	mg/L	10	*	<0.5	<0.5	<0.5	0.7	0.9	<0.5
2,4,5-三氯酚	mg/L	1.85	3.7	ND<0.00331	ND<0.00331	ND<0.00331	ND<0.00409	ND<0.00409	ND<0.00409
2,4,6-三氯酚	mg/L	0.05	0.1	ND<0.00314	ND<0.00314	ND<0.00314	ND<0.00428	ND<0.00428	ND<0.00428
五氯酚	mg/L	0.04	0.08	ND<0.00319	ND<0.00319	ND<0.00319	ND<0.00342	ND<0.00342	ND<0.00342
苯	mg/L	0.025	0.05	ND<0.00043	ND<0.00043	ND<0.00043	ND<0.00043	ND<0.00043	ND<0.00043
甲苯	mg/L	5	10	ND<0.00040	ND<0.00040	ND<0.00040	ND<0.00041	ND<0.00041	ND<0.00041
二甲苯	mg/L	50	100	ND<0.00062	ND<0.00062	ND<0.00062	ND<0.00066	ND<0.00066	ND<0.00066
乙苯	mg/L	3.5	7	ND<0.00042	ND<0.00042	ND<0.00042	ND<0.00044	ND<0.00044	ND<0.00044
氯苯	mg/L	0.5	1	ND<0.00040	ND<0.00040	ND<0.00040	ND<0.00044	ND<0.00044	ND<0.00044
1,4-二氯苯	mg/L	0.375	0.75	ND<0.00046	ND<0.00046	ND<0.00046	ND<0.00047	ND<0.00047	ND<0.00047
萘	mg/L	0.2	0.4	ND<0.00038	ND<0.00038	ND<0.00038	ND<0.00044	ND<0.00044	ND<0.00044
氯甲烷	mg/L	0.15	0.3	ND<0.00044	ND<0.00044	ND<0.00044	ND<0.00044	ND<0.00044	ND<0.00044
二氯甲烷	mg/L	0.025	0.05	ND<0.00046	ND<0.00046	ND<0.00046	ND<0.00046	ND<0.00046	ND<0.00046
氯仿	mg/L	0.5	1	ND<0.00045	ND<0.00045	ND<0.00045	ND<0.00047	ND<0.00047	ND<0.00047
1,1-二氯乙烷	mg/L	4.25	8.5	ND<0.00044	ND<0.00044	ND<0.00044	ND<0.00046	ND<0.00046	ND<0.00046
1,2-二氯乙烷	mg/L	0.025	0.05	ND<0.00043	ND<0.00043	ND<0.00043	ND<0.00043	ND<0.00043	ND<0.00043
1,1,2-三氯乙烷	mg/L	0.025	0.05	ND<0.00048	ND<0.00048	ND<0.00048	ND<0.00046	ND<0.00046	ND<0.00046
氯乙烯	mg/L	0.01	0.02	ND<0.00046	ND<0.00046	ND<0.00046	ND<0.00046	ND<0.00046	ND<0.00046
1,1-二氯乙烯	mg/L	0.035	0.07	ND<0.00043	ND<0.00043	ND<0.00043	ND<0.00046	ND<0.00046	ND<0.00046
順-1,2-二氯乙烯	mg/L	0.35	0.7	ND<0.00042	ND<0.00042	ND<0.00042	ND<0.00047	ND<0.00047	ND<0.00047
反-1,2-二氯乙烯	mg/L	0.5	1	ND<0.00043	ND<0.00043	ND<0.00043	ND<0.00045	ND<0.00045	ND<0.00045
三氯乙烯	mg/L	0.025	0.05	ND<0.00043	ND<0.00043	ND<0.00043	ND<0.00043	ND<0.00043	ND<0.00043
四氯乙烯	mg/L	0.025	0.05	ND<0.00038	ND<0.00038	ND<0.00038	ND<0.00042	ND<0.00042	ND<0.00042
四氯化碳	mg/L	0.025	0.05	ND<0.00040	ND<0.00040	ND<0.00040	ND<0.00044	ND<0.00044	ND<0.00044
總石油碳氫化合物	mg/L	5	10	ND<0.058	ND<0.058	0.1	ND<0.055	ND<0.055	ND<0.055
氯化物	mg/L	0.25	0.5	ND<0.001	ND<0.001	ND<0.001	ND<0.001	ND<0.001	ND<0.001
甲基第三丁基醚	mg/L	0.5	1	ND<0.00044	ND<0.00044	ND<0.00044	ND<0.00044	ND<0.00044	ND<0.00044
甲醛	mg/L	*	*	<0.00572	0.00667	0.0142	0.00951	ND<0.00212	<0.00572

註：1.「*」表示法規尚未規定，“-”表示無單位

2.若低於方法偵測極限之測定值以「ND」表示，若高於方法偵測極限(MDL)但低於檢量線最低點濃度時，以『<檢測報告最低位數單位值』表示

3.第二類地下水污染管制標準法源：102.12.18 環署土字第 1020109478 號令發布。

4.第二類地下水污染監測標準法源：102.12.18 環署土字第 1020109443 號令發布。

灰塘#3 歷年之地下水水質與監測標準及管制標準比較

分析項目	單位	監測標準	管制標準	107年第四季	108年第1季	108年第2季	108年第3季	108年第4季	109年第1季
水溫	℃	*	*	26.8	22.6	24.6	27.1	27.6	24.5
pH值	-	*	*	8	7.7	8	7.6	7.6	7.8
溶氧	mg/L	*	*	1	1.3	3.1	3.7	2.2	6.5
氧化還原電位	mV	*	*	13	59	207	210.5	180.4	147
濁度	NTU	*	*	1	2.6	2.3	0.65	0.45	0.45
導電度	umho/cm	*	*	411	1060	188	496	839	677
總溶解固體物	mg/L	1250	*	306	649	178	392	562	374
總硬度	mg/L	750	*	197	370	96.2	233	297	245
氯鹽	mg/L	625	*	7.6	98.8	22.8	11.3	59.4	6.23
總餘氯	mg/L	*	*	0.08	0.07	0.12	ND<0.019	ND<0.019	ND<0.019
硫酸鹽	mg/L	625	*	84.6	112	46.6	110	130	122
硫化物	mg/L	*	*	ND<0.004	0.03	<0.01(0.008)	ND<0.0048	<0.02(0.01)	ND<0.0048
氨氮	mg/L	0.25	*	0.1	0.06	0.05	ND<0.0059	ND<0.0059	ND<0.0059
亞硝酸鹽氮	mg/L	5	10	<0.01	<0.01	<0.01(0.001)	<0.01(0.001)	<0.01(0.007)	<0.01(0.001)
硝酸鹽氮	mg/L	50	100	0.51	6.8	0.24	1.14	4.99	1.19
無機氮含量	mg/L	*	*	0.61	6.86	0.29	1.14	5	1.19
總含氮量	mg/L	*	*	0.64	6.88	0.39	1.2	5.16	1.27
氯鹽	mg/L	4	8	1.22	2.54	1.76	0.88	1.83	0.8
鎘	mg/L	0.025	0.05	<0.001	ND<0.0003	ND<0.0003	ND<0.00041	ND<0.00041	ND<0.00041
鉻	mg/L	0.25	0.5	ND<0.0027	ND<0.0019	ND<0.0019	ND<0.00048	ND<0.00048	ND<0.00048
銅	mg/L	5	10	ND<0.0027	<0.010	<0.010(0.0040)	ND<0.00090	ND<0.00090	<0.005(0.002)
鎳	mg/L	0.5	1	ND<0.0027	ND<0.0021	ND<0.0021	<0.01(0.001)	ND<0.0012	ND<0.0012
鉛	mg/L	0.05	0.1	ND<0.0027	ND<0.0027	ND<0.0027	ND<0.0030	ND<0.0030	ND<0.003
鋅	mg/L	25	50	ND<0.0030	0.121	0.041	0.012	0.009	0.028
汞	mg/L	0.01	0.02	0.0005	ND<0.0002	ND<0.0002	ND<0.000081	ND<0.000081	ND<0.000081
砷	mg/L	0.25	0.5	0.0028	0.0015	ND<0.0002	<0.001(0.0007)	<0.001(0.0004)	<0.001(0.0010)
鐵	mg/L	1.5	*	ND<0.0030	0.106	0.171	0.051	ND<0.0022	0.062
錳	mg/L	0.25	*	0.003	0.046	0.021	0.033	ND<0.00062	0.022
油脂	mg/L	*	*	ND<1.65	ND<1.63	ND<1.63	ND<2.0	ND<2.0	ND<2.0
總有機碳	mg/L	10	*	<0.5	2	<0.5(0.33)	0.7	0.6	0.6
2,4,5-三氯酚	mg/L	1.85	3.7	ND<0.00409	ND<0.00419	ND<0.00419	ND<0.00039	ND<0.00039	ND<0.00039
2,4,6-三氯酚	mg/L	0.05	0.1	ND<0.00428	ND<0.00418	ND<0.00418	ND<0.00038	ND<0.00038	ND<0.00038
五氯酚	mg/L	0.04	0.08	ND<0.00342	ND<0.00333	ND<0.00333	ND<0.00042	ND<0.00042	ND<0.00042
苯	mg/L	0.025	0.05	ND<0.00043	ND<0.00041	ND<0.00041	ND<0.00011	ND<0.00011	ND<0.00011
甲苯	mg/L	5	10	ND<0.00041	ND<0.00037	ND<0.00037	ND<0.00022	<0.001(0.00044)	ND<0.00022
二甲苯	mg/L	50	100	ND<0.00066	ND<0.00058	ND<0.00058	ND<0.00016	ND<0.00016	ND<0.00016
乙苯	mg/L	3.5	7	ND<0.00044	ND<0.00038	ND<0.00038	ND<0.00011	ND<0.00011	ND<0.00011
氯苯	mg/L	0.5	1	ND<0.00044	ND<0.00038	ND<0.00038	ND<0.00010	ND<0.00010	ND<0.00010
1,4-二氯苯	mg/L	0.375	0.75	ND<0.00047	ND<0.00041	ND<0.00041	ND<0.00011	ND<0.00011	ND<0.00011
萘	mg/L	0.2	0.4	ND<0.00044	ND<0.00046	ND<0.00046	ND<0.00020	ND<0.00020	<0.002(0.00026)
氯甲烷	mg/L	0.15	0.3	ND<0.00044	ND<0.00040	ND<0.00040	ND<0.00080	ND<0.00080	ND<0.00080
二氯甲烷	mg/L	0.025	0.05	ND<0.00046	ND<0.00045	ND<0.00045	ND<0.00015	<0.001(0.00017)	<0.001(0.00038)
氯仿	mg/L	0.5	1	ND<0.00047	ND<0.00047	ND<0.00047	ND<0.00011	ND<0.00011	ND<0.00011
1,1-二氯乙烷	mg/L	4.25	8.5	ND<0.00046	ND<0.00044	ND<0.00044	ND<0.00070	ND<0.00070	ND<0.00070
1,2-二氯乙烷	mg/L	0.025	0.05	ND<0.00043	ND<0.00041	ND<0.00041	ND<0.00011	ND<0.00011	ND<0.00011
1,1,2-三氯乙烷	mg/L	0.025	0.05	ND<0.00046	ND<0.00036	ND<0.00036	ND<0.00013	ND<0.00013	ND<0.00013
氯乙烯	mg/L	0.01	0.02	ND<0.00046	ND<0.00045	ND<0.00045	ND<0.00078	ND<0.00078	ND<0.00078
1,1-二氯乙烯	mg/L	0.035	0.07	ND<0.00046	ND<0.00045	ND<0.00045	ND<0.00011	ND<0.00011	ND<0.00011
順-1,2-二氯乙烯	mg/L	0.35	0.7	ND<0.00047	ND<0.00047	ND<0.00047	ND<0.00012	ND<0.00012	ND<0.00012
反-1,2-二氯乙烯	mg/L	0.5	1	ND<0.00045	ND<0.00042	ND<0.00042	ND<0.00011	ND<0.00011	ND<0.00011
三氯乙烯	mg/L	0.025	0.05	ND<0.00043	ND<0.00040	ND<0.00040	ND<0.00010	ND<0.00010	ND<0.00010
四氯乙烯	mg/L	0.025	0.05	ND<0.00042	ND<0.00041	ND<0.00041	ND<0.00013	ND<0.00013	ND<0.00013
四氯化碳	mg/L	0.025	0.05	ND<0.00044	ND<0.00046	ND<0.00046	ND<0.00012	ND<0.00012	ND<0.00012
總石油碳氫化合物	mg/L	5	10	0.06	0.06	0.08	<0.038(0.017)	<0.055(0.020)	<0.057(0.036)
氯化物	mg/L	0.25	0.5	ND<0.001	ND<0.001	ND<0.001	<0.004(0.001)	ND<0.00045	<0.004(0.0008)
甲基第三丁基醚	mg/L	0.5	1	ND<0.00044	ND<0.00040	ND<0.00040	ND<0.00010	ND<0.00010	ND<0.00010
甲醛	mg/L	*	*	0.00681	0.00757	0.0166	ND<0.00782	ND<0.00782	ND<0.00782

註：1.「*」表示法規尚未規定，“-”表示無單位

2.若低於方法偵測極限之測定值以「ND」表示，若高於方法偵測極限(MDL)但低於檢量線最低點濃度時，以『<檢測報告最低位數單位值』表示

3.第二類地下水污染管制標準法源：102.12.18 環署土字第 1020109478 號令發布。

4.第二類地下水污染監測標準法源：102.12.18 環署土字第 1020109443 號令發布。

灰塘#3 歷年之地下水水質與監測標準及管制標準比較

分析項目	單位	監測標準	管制標準	109年第2季	109年第3季	109年第4季	110年第1季	110年第2季	110年第3季
水溫	℃	*	*	24.6	27.9	28.1	23.7	25.3	28.5
pH值	-	*	*	7.8	7.7	7.8	7.5	7.5	7.8
溶氧	mg/L	*	*	2	6.1	6.2	1.61	1.8	3
氧化還原電位	mV	*	*	181.4	124.3	106.1	135.8	292.2	143.2
濁度	NTU	*	*	0.55	2.1	1.2	0.45	1.2	0.55
導電度	μmho/cm	*	*	933	638	493	1207	577	502
總溶解固體物	mg/L	1250	*	768	411	351	762	400	331
總硬度	mg/L	750	*	367	227	222	423	270	226
氯鹽	mg/L	625	*	130	57.1	6.9	108	9.98	3.44
總餘氯	mg/L	*	*	0.02	0.15	0.08	0.06	ND<0.018	ND<0.018
硫酸鹽	mg/L	625	*	129	114	109	143	137	113
硫化物	mg/L	*	*	<0.02(0.01)	<0.02(0.01)	<0.02(0.01)	ND<0.0036	<0.02(0.01)	<0.02(0.01)
氨氮	mg/L	0.25	*	ND<0.0068	0.02	<0.02(0.0133)	ND<0.0068	<0.02(0.0041)	ND<0.0022
亞硝酸鹽氮	mg/L	5	10	<0.01(0.002)	<0.01(0.001)	<0.01(0.001)	<0.01(0.006)	ND<0.00013	ND<0.00013
硝酸鹽氮	mg/L	50	100	7.1	2.01	1.08	1.87	1.18	0.72
無機氮含量	mg/L	*	*	7.1	2.03	1.09	1.88	1.18	0.72
總含氮量	mg/L	*	*	7.34	2.12	1.21	1.96	1.26	0.99
氯鹽	mg/L	4	8	3.14	1.73	0.86	3.7	0.65	1.08
鎘	mg/L	0.025	0.05	ND<0.00019	ND<0.00019	ND<0.00019	ND<0.00019	<0.001(0.0003)	ND<0.00037
鎘	mg/L	0.25	0.5	ND<0.00037	ND<0.00037	<0.0025(0.001)	ND<0.00037	ND<0.00054	ND<0.00054
銅	mg/L	5	10	ND<0.00053	<0.0025(0.002)	<0.0025(0.002)	ND<0.00053	<0.0025(0.001)	ND<0.0011
鎳	mg/L	0.5	1	ND<0.00087	<0.005(0.002)	<0.005(0.003)	ND<0.00087	<0.005(0.001)	ND<0.0014
鉛	mg/L	0.05	0.1	ND<0.0024	ND<0.0024	ND<0.0024	ND<0.0024	<0.005(0.000)	ND<0.0032
鋅	mg/L	25	50	0.01	0.068	0.016	0.01	0.01	0.013
汞	mg/L	0.01	0.02	ND<0.000084	ND<0.000084	ND<0.000084	ND<0.000084	ND<0.000094	0.0009
砷	mg/L	0.25	0.5	<0.001(0.000593)	<0.001(0.0008)	0.0014	0.0011	0.0012	<0.001(0.0004)
鐵	mg/L	1.5	*	0.036	0.173	0.027	0.04	0.025	0.028
錳	mg/L	0.25	*	0.069	0.032	0.014	0.017	0.019	0.027
油脂	mg/L	*	*	ND<2.0	ND<2.0	ND<2.0	ND<2.0	ND<2.0	ND<2.0
總有機碳	mg/L	10	*	0.7	0.9	1.2	0.5	0.6	0.5
2,4,5-三氯酚	mg/L	1.85	3.7	ND<0.00051	ND<0.00051	ND<0.00051	ND<0.00051	ND<0.00051	ND<0.00051
2,4,6-三氯酚	mg/L	0.05	0.1	ND<0.00038	ND<0.00038	ND<0.00038	ND<0.00038	ND<0.00056	ND<0.00056
五氯酚	mg/L	0.04	0.08	ND<0.00073	ND<0.00073	ND<0.00073	ND<0.00073	ND<0.00043	ND<0.00043
苯	mg/L	0.025	0.05	ND<0.00028	ND<0.00028	ND<0.00028	ND<0.00028	ND<0.00027	ND<0.00027
甲苯	mg/L	5	10	ND<0.00031	ND<0.00031	ND<0.00031	ND<0.00031	ND<0.00029	<0.00100(0.00088)
二甲苯	mg/L	50	100	ND<0.00038	ND<0.00038	ND<0.00038	ND<0.00038	ND<0.00043	ND<0.00043
乙苯	mg/L	3.5	7	ND<0.00027	ND<0.00027	ND<0.00027	ND<0.00027	ND<0.00028	ND<0.00028
氯苯	mg/L	0.5	1	ND<0.00025	ND<0.00025	ND<0.00025	ND<0.00025	ND<0.00029	ND<0.00029
1,4-二氯苯	mg/L	0.375	0.75	ND<0.00027	ND<0.00027	ND<0.00027	ND<0.00027	ND<0.00038	ND<0.00038
萘	mg/L	0.2	0.4	ND<0.00027	ND<0.00027	ND<0.00027	ND<0.00027	ND<0.00037	ND<0.00037
氯甲烷	mg/L	0.15	0.3	ND<0.00038	ND<0.00038	ND<0.00038	ND<0.00038	ND<0.00030	ND<0.00030
二氯甲烷	mg/L	0.025	0.05	ND<0.00041	ND<0.00041	ND<0.00041	ND<0.00041	ND<0.00038	ND<0.00038
氯仿	mg/L	0.5	1	0.00197	ND<0.00025	ND<0.00025	ND<0.00025	ND<0.00029	ND<0.00029
1,1-二氯乙烷	mg/L	4.25	8.5	ND<0.00027	ND<0.00027	ND<0.00027	ND<0.00027	ND<0.00028	ND<0.00028
1,2-二氯乙烷	mg/L	0.025	0.05	ND<0.00027	ND<0.00027	ND<0.00027	ND<0.00027	ND<0.00030	ND<0.00030
1,1,2-三氯乙烷	mg/L	0.025	0.05	ND<0.00025	ND<0.00025	ND<0.00025	ND<0.00025	ND<0.00033	ND<0.00033
氯乙烯	mg/L	0.01	0.02	ND<0.00029	ND<0.00029	ND<0.00029	ND<0.00029	ND<0.00023	ND<0.00023
1,1-二氯乙烯	mg/L	0.035	0.07	ND<0.00029	ND<0.00029	ND<0.00029	ND<0.00029	ND<0.00023	ND<0.00023
順-1,2-二氯乙烯	mg/L	0.35	0.7	ND<0.00027	ND<0.00027	ND<0.00027	ND<0.00027	ND<0.00026	ND<0.00026
反-1,2-二氯乙烯	mg/L	0.5	1	ND<0.00025	ND<0.00025	ND<0.00025	ND<0.00025	ND<0.00027	ND<0.00027
三氯乙烯	mg/L	0.025	0.05	ND<0.00026	ND<0.00026	ND<0.00026	ND<0.00026	ND<0.00025	ND<0.00025
四氯乙烯	mg/L	0.025	0.05	ND<0.00027	ND<0.00027	ND<0.00027	ND<0.00027	ND<0.00027	ND<0.00027
四氯化碳	mg/L	0.025	0.05	ND<0.00025	ND<0.00025	ND<0.00025	ND<0.00025	ND<0.00027	ND<0.00027
總石油碳氫化合物	mg/L	5	10	<0.034(0.029)	<0.034(0.019)	<0.034(0.022)	<0.034(0.025)	0.058	0.075
氯化物	mg/L	0.25	0.5	ND<0.00048	ND<0.00048	ND<0.00048	<0.004(0.0017)	<0.004(0.0007)	ND<0.00053
甲基第三丁基醚	mg/L	0.5	1	ND<0.0003	ND<0.0003	ND<0.0003	ND<0.0003	ND<0.00024	ND<0.00024
甲醛	mg/L	*	*	<0.0286(0.00883)	<0.0286(0.00863)	<0.0286(0.00647)	<0.0286(0.00701)	<0.0286(0.00667)	ND<0.00625

註：1.「*」表示法規尚未規定，“-”表示無單位

2.若低於方法偵測極限之測定值以「ND」表示，若高於方法偵測極限(MDL)但低於檢量線最低點濃度時，以『<檢測報告最低位數單位值』表示

3.第二類地下水污染管制標準法源：102.12.18 環署土字第 1020109478 號令發布。

4.第二類地下水污染監測標準法源：102.12.18 環署土字第 1020109443 號令發布。

灰塘#3 歷年之地下水水質與監測標準及管制標準比較

分析項目	單位	監測標準	管制標準	110 年第 4 季	111 年第 1 季	111 年第 2 季	111 年第 3 季	111 年第 4 季	112 年第 1 季
水溫	℃	*	*	25.3	23.9	26.5	27.2	27.8	24.3
pH 值	-	*	*	7.5	7.6	7.6	7.4	7.6	7.6
溶氧	mg/L	*	*	1.8	5.4	5.2	1.4	4.9	4.5
氧化還原電位	mV	*	*	292.2	174.2	118.4	134.1	5.6	206.1
濁度	NTU	*	*	1.2	1.7	0.6	0.7	0.6	1.3
導電度	µmho/cm	*	*	577	576	493	799	1080	628
總溶解固體物	mg/L	1250	*	400	367	337	474	682	439
總硬度	mg/L	750	*	270	266	226	318	431	286
氯鹽	mg/L	625	*	9.98	6.49	2.8	47.6	78.4	8.14
總餘氯	mg/L	*	*	ND<0.018	ND<0.018	ND<0.020	ND<0.020	ND<0.020	0.05
硫酸鹽	mg/L	625	*	137	140	118	89.3	106	160
硫化物	mg/L	*	*	<0.02(0.01)	<0.02(0.01)	<0.02(0.0026)	<0.02(0.0074)	ND<0.0025	ND<0.0025
氨氮	mg/L	0.25	*	<0.02(0.0041)	<0.02(0.0083)	ND<0.0031	0.02	ND<0.0031	<0.02(0.0166)
亞硝酸鹽氮	mg/L	5	10	ND<0.00013	<0.01(0.002)	<0.01(0.0003)	<0.01(0.001)	<0.01(0.003)	<0.01(0.0005)
硝酸鹽氮	mg/L	50	100	1.18	1.42	0.64	0.97	0.92	0.86
無機氮含量	mg/L	*	*	1.18	1.43	0.64	0.99	0.93	0.88
總含氮量	mg/L	*	*	1.26	1.55	0.76	1.05	1.03	0.95
氯鹽	mg/L	4	8	0.65	0.78	0.81	2.63	4.46	1.7
鎘	mg/L	0.025	0.05	<0.001(0.0003)	ND<0.0009	ND<0.00037	ND<0.00037	<0.002(0.001)	ND<0.00037
鉻	mg/L	0.25	0.5	ND<0.00054	ND<0.00054	<0.005(0.001)	ND<0.00056	ND<0.00056	ND<0.00056
銅	mg/L	5	10	<0.0025(0.001)	ND<0.0011	<0.005(0.001)	ND<0.0011	ND<0.0011	ND<0.0011
鎳	mg/L	0.5	1	<0.005(0.001)	ND<0.0014	ND<0.0017	ND<0.0017	ND<0.0017	ND<0.0017
鉛	mg/L	0.05	0.1	<0.005(0.000)	ND<0.0032	ND<0.0031	ND<0.0031	ND<0.0031	ND<0.0031
鋅	mg/L	25	50	0.01	<0.005(0.0048)	<0.005(0.002)	0.01	0.012	0.014
汞	mg/L	0.01	0.02	ND<0.000094	ND<0.000094	<0.0004(0.0002)	ND<0.00011	ND<0.00011	ND<0.00011
砷	mg/L	0.25	0.5	0.0012	<0.001(0.0007)	<0.001(0.0006)	<0.001(0.0007)	0.0011	<0.001(0.0008)
鐵	mg/L	1.5	*	0.025	<0.01(0.0048)	ND<0.0016	<0.01(0.008)	0.028	<0.01(0.008)
錳	mg/L	0.25	*	0.019	ND<0.00051	<0.01(0.001)	<0.01(0.004)	0.072	<0.01(0.003)
油脂	mg/L	*	*	ND<2.0	ND<2.0	ND<2.0	ND<2.0	ND<2.0	ND(<2.0)
總有機碳	mg/L	10	*	0.6	<0.5(0.45)	<0.5(0.5)	0.7	0.7	<0.5(0.4)
2,4,5-三氯酚	mg/L	1.85	3.7	ND<0.00051	ND<0.00051	ND<0.00037	ND<0.00037	ND<0.00037	ND<0.00037
2,4,6-三氯酚	mg/L	0.05	0.1	ND<0.00056	ND<0.00056	ND<0.00057	ND<0.00057	ND<0.00057	ND<0.00057
五氯酚	mg/L	0.04	0.08	ND<0.00043	ND<0.00043	ND<0.00041	ND<0.00041	ND<0.00041	ND<0.00041
苯	mg/L	0.025	0.05	ND<0.00027	ND<0.00027	ND<0.00023	ND<0.00023	ND<0.00023	ND<0.00023
甲苯	mg/L	5	10	ND<0.00029	ND<0.00029	ND<0.00025	<0.001(0.00058)	ND<0.00025	ND<0.00025
二甲苯	mg/L	50	100	ND<0.00043	ND<0.00043	ND<0.00036	ND<0.00036	ND<0.00036	ND<0.00036
乙苯	mg/L	3.5	7	ND<0.00028	ND<0.00028	ND<0.00023	ND<0.00023	ND<0.00023	ND<0.00023
氯苯	mg/L	0.5	1	ND<0.00029	ND<0.00029	ND<0.00027	ND<0.00027	ND<0.00027	ND<0.00027
1,4-二氯苯	mg/L	0.375	0.75	ND<0.00038	ND<0.00038	ND<0.00041	ND<0.00041	ND<0.00041	ND<0.00041
萘	mg/L	0.2	0.4	ND<0.00037	ND<0.00037	ND<0.00039	ND<0.00039	ND<0.00039	ND<0.00039
氯甲烷	mg/L	0.15	0.3	ND<0.00030	ND<0.00030	ND<0.00027	ND<0.00027	ND<0.00027	ND<0.00027
二氯甲烷	mg/L	0.025	0.05	ND<0.00038	ND<0.00038	ND<0.00038	ND<0.00038	ND<0.00038	ND<0.00038
氯仿	mg/L	0.5	1	ND<0.00029	ND<0.00029	ND<0.00025	ND<0.00025	ND<0.00025	ND<0.00025
1,1-二氯乙烷	mg/L	4.25	8.5	ND<0.00028	ND<0.00028	ND<0.00022	ND<0.00022	ND<0.00022	ND<0.00022
1,2-二氯乙烷	mg/L	0.025	0.05	ND<0.00030	ND<0.00030	ND<0.00027	ND<0.00027	ND<0.00027	ND<0.00027
1,1,2-三氯乙烷	mg/L	0.025	0.05	ND<0.00033	ND<0.00033	ND<0.00033	ND<0.00033	ND<0.00033	ND<0.00033
氯乙烯	mg/L	0.01	0.02	ND<0.00023	ND<0.00023	ND<0.00022	ND<0.00022	ND<0.00022	ND<0.00022
1,1-二氯乙烯	mg/L	0.035	0.07	ND<0.00023	ND<0.00023	ND<0.00021	ND<0.00021	ND<0.00021	ND<0.00021
順-1,2-二氯乙烯	mg/L	0.35	0.7	ND<0.00026	ND<0.00026	ND<0.00020	ND<0.00020	ND<0.00020	ND<0.00020
反-1,2-二氯乙烯	mg/L	0.5	1	ND<0.00027	ND<0.00027	ND<0.00028	ND<0.00028	ND<0.00028	ND<0.00028
三氯乙烯	mg/L	0.025	0.05	ND<0.00025	ND<0.00025	ND<0.00021	ND<0.00021	ND<0.00021	ND<0.00021
四氯乙烯	mg/L	0.025	0.05	ND<0.00027	ND<0.00027	ND<0.00020	ND<0.00020	ND<0.00020	ND<0.00020
四氯化碳	mg/L	0.025	0.05	ND<0.00027	ND<0.00027	ND<0.00022	ND<0.00022	ND<0.00022	ND<0.00022
總石油碳氫化合物	mg/L	5	10	0.058	<0.038(0.027)	<0.044(0.027)	<0.100(0.082)	<0.057(0.038)	0.044
氯化物	mg/L	0.25	0.5	<0.004(0.0007)	ND<0.00053	ND<0.00052	<0.004(0.0010)	ND<0.00052	ND<0.00052
甲基第三丁基醚	mg/L	0.5	1	ND<0.00024	ND<0.00024	ND<0.00021	ND<0.00021	ND<0.00021	ND<0.00021
甲醛	mg/L	*	*	<0.0286(0.00667)	ND<0.00625	ND<0.00628	<0.0286(0.00960)	ND<0.00628	ND(<0.00628)

註：1.「*」表示法規尚未規定，“-”表示無單位

2.若低於方法偵測極限之測定值以「ND」表示，若高於方法偵測極限(MDL)但低於檢量線最低點濃度時，以『<檢測報告最低位數單位值』表示

3.第二類地下水污染管制標準法源：102.12.18 環署土字第 1020109478 號令發布。

4.第二類地下水污染監測標準法源：102.12.18 環署土字第 1020109443 號令發布。

海汽 1 歷年之地下水水質與監測標準及管制標準比較

分析項目	單位	監測標準	管制標準	104 年第 4 季	105 年第 1 季	105 年第 2 季	105 年第 3 季	105 年第 4 季	106 年第 1 季
水溫	℃	*	*	26.6	22.9	26.5	28.2	27.7	24.4
pH 值	-	*	*	7.6	7.7	7.8	7.7	7.7	7.7
溶氧	mg/L	*	*	0.6	0.4	0.3	0.5	1	1.1
氧化還原電位	mV	*	*	166.4	-19	114.2	11	-42.5	-38.6
濁度	NTU	*	*	1.7	1.3	2.5	1.4	1.1	0.6
導電度	μmho/cm	*	*	1420	2090	1310	1220	1390	1460
總溶解固體物	mg/L	1250	*	1380	1730	942	1060	931	1000
總硬度	mg/L	750	*	563	770	359	460	366	2340
氯鹽	mg/L	625	*	217	248	153	109	142	164
總餘氯	mg/L	*	*	ND<0.04	ND<0.04	0.06	0.05	0.05	ND<0.04
硫酸鹽	mg/L	625	*	549	676	502	593	321	494
硫化物	mg/L	*	*	ND<0.01	ND<0.01	ND<0.01	ND<0.01	ND<0.007	ND<0.01
氨氮	mg/L	0.25	*	0.5	0.95	0.37	0.69	1.08	0.69
亞硝酸鹽氮	mg/L	5	10	0.01	0.01	0.03	0.01	0.06	0.02
硝酸鹽氮	mg/L	50	100	0.26	0.47	1.11	0.84	0.9	0.82
無機氮含量	mg/L	*	*	0.77	1.43	1.51	1.54	2.04	1.53
總含氮量	mg/L	*	*	1.39	1.85	1.94	2.13	3.3	1.94
氯鹽	mg/L	4	8	0.77	0.74	0.75	0.81	0.88	0.9
鎘	mg/L	0.025	0.05	ND<0.002	ND<0.004	ND<0.002	ND<0.002	ND<0.0003	ND<0.002
鉻	mg/L	0.25	0.5	ND<0.002	0.003	ND<0.002	ND<0.002	0.003	ND<0.002
銅	mg/L	5	10	ND<0.005	ND<0.005	ND<0.005	ND<0.005	0.008	ND<0.005
鎳	mg/L	0.5	1	0.016	0.035	0.019	0.016	0.046	0.031
鉛	mg/L	0.05	0.1	ND<0.006	ND<0.006	ND<0.005	ND<0.005	ND<0.0024	0.009
鋅	mg/L	25	50	0.04	0.147	0.057	0.378	0.09	0.056
汞	mg/L	0.01	0.02	ND<0.0003	ND<0.0003	ND<0.0003	ND<0.0003	ND<0.0002	ND<0.0003
砷	mg/L	0.25	0.5	0.0012	0.0013	0.0015	0.0022	0.0027	0.0015
鐵	mg/L	1.5	*	0.02	0.024	0.041	0.07	0.068	0.036
錳	mg/L	0.25	*	0.076	0.448	0.162	0.141	0.077	0.206
油脂	mg/L	*	*	1.6	1.3	0.7	0.4	1.2	0.5
總有機碳	mg/L	10	*	1.8	1.9	2.7	2	2.4	1.8
2,4,5-三氯酚	mg/L	1.85	3.7	ND<0.00145	ND<0.00145	ND<0.00145	ND<0.00145	ND<0.00145	ND<0.00145
2,4,6-三氯酚	mg/L	0.05	0.1	ND<0.00135	ND<0.00135	ND<0.00135	ND<0.00135	ND<0.00135	ND<0.00135
五氯酚	mg/L	0.04	0.08	ND<0.00144	ND<0.00144	ND<0.00144	ND<0.00144	ND<0.00144	ND<0.00144
苯	mg/L	0.025	0.05	ND<0.0016	ND<0.00160	ND<0.00037	ND<0.00037	ND<0.00050	ND<0.00050
甲苯	mg/L	5	10	ND<0.00141	ND<0.00141	ND<0.00017	ND<0.00017	ND<0.00014	ND<0.00014
二甲苯	mg/L	50	100	ND<0.002	ND<0.00200	ND<0.001	ND<0.001	ND<0.00082	ND<0.00082
乙苯	mg/L	3.5	7	ND<0.00144	ND<0.00144	ND<0.00017	ND<0.00017	ND<0.00014	ND<0.00014
氯苯	mg/L	0.5	1	ND<0.00153	ND<0.00153	ND<0.00155	ND<0.00155	ND<0.00161	ND<0.00161
1,4-二氯苯	mg/L	0.375	0.75	ND<0.00152	ND<0.00152	ND<0.00036	ND<0.00036	ND<0.00055	ND<0.00055
萘	mg/L	0.2	0.4	ND<0.00153	ND<0.00153	ND<0.00018	ND<0.00018	ND<0.00014	ND<0.00014
氯甲烷	mg/L	0.15	0.3	ND<0.00155	ND<0.00155	ND<0.00167	ND<0.00167	ND<0.00182	ND<0.00182
二氯甲烷	mg/L	0.025	0.05	ND<0.00169	ND<0.00169	ND<0.00037	ND<0.00037	ND<0.00065	ND<0.00065
氯仿	mg/L	0.5	1	ND<0.00153	ND<0.00153	ND<0.00039	ND<0.00039	ND<0.00063	ND<0.00063
1,1-二氯乙烷	mg/L	4.25	8.5	ND<0.00152	ND<0.00152	ND<0.0004	ND<0.0004	ND<0.00062	ND<0.00062
1,2-二氯乙烷	mg/L	0.025	0.05	ND<0.00165	ND<0.00165	ND<0.00017	ND<0.00017	ND<0.00016	ND<0.00016
1,1,2-三氯乙烷	mg/L	0.025	0.05	ND<0.00159	ND<0.00159	ND<0.00168	ND<0.00168	ND<0.00159	ND<0.00159
氯乙烯	mg/L	0.01	0.02	ND<0.00171	ND<0.00171	ND<0.00169	ND<0.00169	ND<0.00197	ND<0.00197
1,1-二氯乙烯	mg/L	0.035	0.07	ND<0.00166	ND<0.00166	ND<0.00161	ND<0.00161	ND<0.00196	ND<0.00196
順-1,2-二氯乙烯	mg/L	0.35	0.7	ND<0.00174	ND<0.00174	ND<0.00167	ND<0.00167	ND<0.00161	ND<0.00161
反-1,2-二氯乙烯	mg/L	0.5	1	ND<0.00171	ND<0.00171	ND<0.00037	ND<0.00037	ND<0.00065	ND<0.00065
三氯乙烯	mg/L	0.025	0.05	ND<0.00147	ND<0.00147	ND<0.00036	ND<0.00036	ND<0.00059	ND<0.00059
四氯乙烯	mg/L	0.025	0.05	ND<0.00158	ND<0.00158	ND<0.00163	ND<0.00163	ND<0.00173	ND<0.00173
四氯化碳	mg/L	0.025	0.05	ND<0.00169	ND<0.00169	ND<0.00039	ND<0.00039	ND<0.00017	ND<0.00017
總石油碳氫化合物	mg/L	5	10	ND<0.171	ND<0.171	ND<0.186	ND<0.152	ND<0.186	ND<0.186
氯化物	mg/L	0.25	0.5	ND<0.002	ND<0.002	ND<0.002	ND<0.002	ND<0.002	ND<0.002
甲基第三丁基醚	mg/L	0.5	1	ND<0.00142	ND<0.00142	ND<0.0004	ND<0.0004	ND<0.00050	ND<0.00050
甲醛	mg/L	*	*	0.00459	ND<0.00294	0.0143	ND<0.00296	0.00906	0.0174

註：1.「*」表示法規尚未規定，“-”表示無單位

- 2.若低於方法偵測極限之測定值以「ND」表示，若高於方法偵測極限(MDL)但低於檢量線最低點濃度時，以『<檢測報告最低位數單位值』表示
- 3.第二類地下水污染管制標準法源：102.12.18 環署土字第 1020109478 號令發布。
- 4.第二類地下水污染監測標準法源：102.12.18 環署土字第 1020109443 號令發布。

海汽 1 歷年之地下水水質與監測標準及管制標準比較

分析項目	單位	監測標準	管制標準	106 年第 2 季	106 年第 3 季	106 年第 4 季	107 年第 1 季	107 年第 2 季	107 年第 3 季
水溫	℃	*	*	24.4	27.2	28	24.1	25.4	26.8
pH 值	-	*	*	7.8	7.5	7.6	7.3	7.9	7.5
溶氧	mg/L	*	*	0.3	<0.1(0.0)	<0.1(0.01)	<0.1(0.05)	0.1	0.5
氧化還原電位	mV	*	*	22.8	93.4	72.3	225.7	77.6	81.5
濁度	NTU	*	*	1.4	1.1	0.75	4.1	0.45	0.25
導電度	µmho/cm	*	*	1510	1300	1350	1490	1380	1080
總溶解固體物	mg/L	1250	*	982	926	958	1020	890	744
總硬度	mg/L	750	*	380	330	407	515	406	322
氯鹽	mg/L	625	*	143	140	156	178	112	210
總餘氯	mg/L	*	*	ND<0.04	ND<0.04	ND<0.04	0.27	ND<0.04	ND<0.04
硫酸鹽	mg/L	625	*	588	358	364	345	388	282
硫化物	mg/L	*	*	ND<0.015	ND<0.01	ND<0.01	ND<0.01	ND<0.01	ND<0.01
氫氣	mg/L	0.25	*	0.76	0.61	1.37	0.05	0.89	0.05
亞硝酸鹽氮	mg/L	5	10	0.02	0.01	1.44	ND<0.001	0.01	ND<0.001
硝酸鹽氮	mg/L	50	100	0.43	2.4	0.32	1.98	0.67	3.87
無機氮含量	mg/L	*	*	1.21	3.02	3.13	2.03	1.57	3.92
總含氮量	mg/L	*	*	1.71	3.56	3.41	2.54	2.14	4.29
氯鹽	mg/L	4	8	1.26	0.75	0.77	0.72	0.72	0.64
鎘	mg/L	0.025	0.05	ND<0.002	ND<0.002	ND<0.002	ND<0.002	ND<0.002	ND<0.002
鉻	mg/L	0.25	0.5	ND<0.002	ND<0.002	ND<0.002	ND<0.002	ND<0.002	ND<0.002
銅	mg/L	5	10	ND<0.005	0.013	0.671	ND<0.005	ND<0.005	ND<0.005
鎳	mg/L	0.5	1	0.04	0.019	0.014	0.033	0.032	ND<0.003
鉛	mg/L	0.05	0.1	0.009	0.009	0.007	0.008	ND<0.006	ND<0.006
鋅	mg/L	25	50	0.056	0.036	0.014	0.096	0.093	0.011
汞	mg/L	0.01	0.02	ND<0.0003	ND<0.0003	ND<0.0003	ND<0.0003	ND<0.0003	ND<0.0003
砷	mg/L	0.25	0.5	0.0017	0.0023	0.0022	0.0013	0.0013	0.0014
鐵	mg/L	1.5	*	0.047	0.302	0.02	0.271	0.051	0.032
錳	mg/L	0.25	*	0.222	0.047	0.113	0.073	0.225	0.005
油脂	mg/L	*	*	0.3	1.9	0.6	0.1	3.5	1
總有機碳	mg/L	10	*	2	1.7	1.8	1.7	1.3	1.3
2,4,5-三氯酚	mg/L	1.85	3.7	ND<0.00198	ND<0.00198	ND<0.00198	ND<0.00198	ND<0.00150	ND<0.00150
2,4,6-三氯酚	mg/L	0.05	0.1	ND<0.00191	ND<0.00191	ND<0.00191	ND<0.00191	ND<0.00156	ND<0.00156
五氯酚	mg/L	0.04	0.08	ND<0.00173	ND<0.00173	ND<0.00173	ND<0.00173	ND<0.00162	ND<0.00162
苯	mg/L	0.025	0.05	ND<0.00014	ND<0.00055	ND<0.00055	ND<0.00014	ND<0.00013	ND<0.00013
甲苯	mg/L	5	10	ND<0.00014	ND<0.00014	ND<0.00014	ND<0.00014	ND<0.00013	ND<0.00013
二甲苯	mg/L	50	100	ND<0.00051	ND<0.00082	ND<0.00082	ND<0.00051	ND<0.00049	ND<0.00049
乙苯	mg/L	3.5	7	ND<0.00016	ND<0.00013	ND<0.00013	ND<0.00016	ND<0.00013	ND<0.00013
氯苯	mg/L	0.5	1	ND<0.00036	ND<0.00135	ND<0.00135	ND<0.00036	ND<0.00036	ND<0.00036
1,4-二氯苯	mg/L	0.375	0.75	ND<0.00036	ND<0.00049	ND<0.00049	ND<0.00036	ND<0.00038	ND<0.00038
萘	mg/L	0.2	0.4	ND<0.00033	ND<0.00019	ND<0.00019	ND<0.00033	ND<0.00035	ND<0.00035
氯甲烷	mg/L	0.15	0.3	ND<0.00149	ND<0.00152	ND<0.00152	ND<0.00149	ND<0.00134	ND<0.00134
二氯甲烷	mg/L	0.025	0.05	ND<0.00044	ND<0.00065	ND<0.00065	ND<0.00044	ND<0.00049	ND<0.00049
氯仿	mg/L	0.5	1	ND<0.00040	ND<0.00063	ND<0.00063	ND<0.00040	ND<0.00039	ND<0.00039
1,1-二氯乙烷	mg/L	4.25	8.5	ND<0.00036	ND<0.00059	ND<0.00059	ND<0.00036	ND<0.00036	ND<0.00036
1,2-二氯乙烷	mg/L	0.025	0.05	ND<0.00037	ND<0.00015	ND<0.00015	ND<0.00037	ND<0.00037	ND<0.00037
1,1,2-三氯乙烷	mg/L	0.025	0.05	ND<0.00035	ND<0.00144	ND<0.00144	ND<0.00035	ND<0.00034	ND<0.00034
氯乙烯	mg/L	0.01	0.02	ND<0.00164	ND<0.00157	ND<0.00157	ND<0.00164	ND<0.00130	ND<0.00130
1,1-二氯乙烯	mg/L	0.035	0.07	ND<0.00153	ND<0.00169	ND<0.00169	ND<0.00153	ND<0.00130	ND<0.00130
順-1,2-二氯乙烯	mg/L	0.35	0.7	ND<0.00035	ND<0.00135	ND<0.00135	ND<0.00035	ND<0.00033	ND<0.00033
反-1,2-二氯乙烯	mg/L	0.5	1	ND<0.00169	ND<0.00065	ND<0.00065	ND<0.00169	ND<0.00130	ND<0.00130
三氯乙烯	mg/L	0.025	0.05	ND<0.00175	ND<0.00055	ND<0.00055	ND<0.00175	ND<0.00172	ND<0.00172
四氯乙烯	mg/L	0.025	0.05	ND<0.00039	ND<0.00139	ND<0.00139	ND<0.00039	ND<0.00040	ND<0.00040
四氯化碳	mg/L	0.025	0.05	ND<0.00158	ND<0.00015	ND<0.00015	ND<0.00158	ND<0.00118	ND<0.00118
總石油碳氫化合物	mg/L	5	10	ND<0.184	ND<0.184	ND<0.184	ND<0.184	ND<0.198	ND<0.198
氯化物	mg/L	0.25	0.5	ND<0.002	ND<0.002	ND<0.002	ND<0.002	ND<0.002	ND<0.002
甲基第三丁基醚	mg/L	0.5	1	ND<0.00134	ND<0.00049	ND<0.00049	ND<0.00134	ND<0.00087	ND<0.00087
甲醛	mg/L	*	*	0.00344	0.00504	0.00469	ND<0.00266	ND<0.00484	ND<0.00484

註：1.「*」表示法規尚未規定，“-”表示無單位

2.若低於方法偵測極限之測定值以「ND」表示，若高於方法偵測極限(MDL)但低於檢量線最低點濃度時，以『<檢測報告最低位數單位值』表示

3.第二類地下水污染管制標準法源：102.12.18 環署土字第 1020109478 號令發布。

4.第二類地下水污染監測標準法源：102.12.18 環署土字第 1020109443 號令發布。

海汽 1 歷年之地下水水質與監測標準及管制標準比較

分析項目	單位	監測標準	管制標準	107 年第 4 季	108 年第 1 季	108 年第 2 季	108 年第 3 季	108 年第 4 季	109 年第 1 季
水溫	°C	*	*	27.2	25.3	27.3	28.2	27.9	22
pH 值	-	*	*	7.6	7.6	7.4	7.7	7.6	7.6
溶氧	mg/L	*	*	0.1	<0.1(0.02)	0.1	0.6	1.8	1.44
氧化還原電位	mV	*	*	47.8	185.7	166.2	112	181	105.2
濁度	NTU	*	*	0.35	0.65	4.7	0.8	0.85	0.45
導電度	µmho/cm	*	*	750	900	1180	717	1020	1370
總溶解固體物	mg/L	1250	*	644	626	728	135	1110	1280
總硬度	mg/L	750	*	227	293	353	280	425	498
氯鹽	mg/L	625	*	72.5	51.2	183	53.7	103	220
總餘氯	mg/L	*	*	ND<0.04	0.05	ND<0.04	0.09	0.11	0.07
硫酸鹽	mg/L	625	*	240	240	256	169	191	187
硫化物	mg/L	*	*	ND<0.01	ND<0.01	ND<0.01	0.31	0.09	0.3
氨氮	mg/L	0.25	*	0.4	0.08	0.16	0.1	0.12	0.12
亞硝酸鹽氮	mg/L	5	10	ND<0.001	0.01	ND<0.001	ND<0.0019	<0.005(0.002)	0.04
硝酸鹽氮	mg/L	50	100	0.45	0.57	1.85	1.48	1.05	2.06
無機氮含量	mg/L	*	*	0.85	0.66	2.01	1.57	0.33	2.23
總含氮量	mg/L	*	*	1.11	1.01	3.53	1.59	0.35	2.4
氯鹽	mg/L	4	8	0.74	0.82	0.83	0.81	0.63	0.69
鎘	mg/L	0.025	0.05	ND<0.002	ND<0.002	ND<0.00017	ND<0.0021	ND<0.0019	ND<0.0019
鉻	mg/L	0.25	0.5	ND<0.002	ND<0.002	ND<0.002	ND<0.0019	ND<0.0024	ND<0.0024
銅	mg/L	5	10	ND<0.005	0.019	ND<0.005	ND<0.0022	ND<0.0018	ND<0.0018
鎳	mg/L	0.5	1	0.006	0.011	<0.009(0.007)	ND<0.0022	<0.015(0.01)	0.02
鉛	mg/L	0.05	0.1	ND<0.006	ND<0.006	0.00723	ND<0.0037	ND<0.0020	ND<0.0020
鋅	mg/L	25	50	0.014	0.015	0.137	0.03	0.027	0.029
汞	mg/L	0.01	0.02	ND<0.0003	ND<0.0003	ND<0.0003	0.0003	ND<0.0001	ND<0.0001
砷	mg/L	0.25	0.5	0.0015	0.0022	0.0024	0.0026	0.0012	0.0019
鐵	mg/L	1.5	*	0.017	0.016	0.222	0.167	0.053	<0.025(0.020)
錳	mg/L	0.25	*	0.023	0.014	0.198	0.033	0.054	0.07
油脂	mg/L	*	*	0.9	1	0.1	0.5	ND<0.5	ND<0.5
總有機碳	mg/L	10	*	1.2	1.4	2.4	1.6	1.4	1.5
2,4,5-三氯酚	mg/L	1.85	3.7	ND<0.00150	ND<0.00150	ND<0.00197	ND<0.00076	ND<0.00076	ND<0.00076
2,4,6-三氯酚	mg/L	0.05	0.1	ND<0.00156	ND<0.00156	ND<0.00205	ND<0.00060	ND<0.00060	ND<0.00060
五氯酚	mg/L	0.04	0.08	ND<0.00162	ND<0.00162	ND<0.00152	ND<0.00058	ND<0.00058	ND<0.00058
苯	mg/L	0.025	0.05	ND<0.00013	ND<0.00052	ND<0.00044	ND<0.00026	ND<0.00026	ND<0.00026
甲苯	mg/L	5	10	ND<0.00013	ND<0.00015	ND<0.00015	ND<0.00027	ND<0.00027	ND<0.00027
二甲苯	mg/L	50	100	ND<0.00049	ND<0.00081	ND<0.00107	ND<0.00062	ND<0.00062	ND<0.00062
乙苯	mg/L	3.5	7	ND<0.00013	ND<0.00014	ND<0.00015	ND<0.00024	ND<0.00024	ND<0.00024
氯苯	mg/L	0.5	1	ND<0.00036	ND<0.00140	ND<0.00177	ND<0.00030	ND<0.00030	ND<0.00030
1,4-二氯苯	mg/L	0.375	0.75	ND<0.00038	ND<0.00038	ND<0.00034	ND<0.00024	ND<0.00024	ND<0.00024
萘	mg/L	0.2	0.4	ND<0.00035	ND<0.00018	ND<0.00014	ND<0.00027	ND<0.00027	ND<0.00027
氯甲烷	mg/L	0.15	0.3	ND<0.00134	ND<0.00157	ND<0.00184	ND<0.00023	ND<0.00023	ND<0.00023
二氯甲烷	mg/L	0.025	0.05	ND<0.00049	ND<0.00052	ND<0.00044	ND<0.00030	ND<0.00030	ND<0.00030
氯仿	mg/L	0.5	1	ND<0.00039	ND<0.00046	ND<0.00041	ND<0.00026	ND<0.00026	ND<0.00026
1,1-二氯乙烷	mg/L	4.25	8.5	ND<0.00036	ND<0.00042	ND<0.00037	ND<0.00026	ND<0.00026	ND<0.00026
1,2-二氯乙烷	mg/L	0.025	0.05	ND<0.00037	ND<0.00016	0.00129	ND<0.00024	ND<0.00024	ND<0.00024
1,1,2-三氯乙烷	mg/L	0.025	0.05	ND<0.00034	ND<0.00165	ND<0.00196	ND<0.00026	ND<0.00026	ND<0.00026
氯乙烯	mg/L	0.01	0.02	ND<0.00130	ND<0.00155	ND<0.00201	ND<0.00030	ND<0.00030	ND<0.00030
1,1-二氯乙烯	mg/L	0.035	0.07	ND<0.00130	ND<0.00138	ND<0.00192	ND<0.00028	ND<0.00028	ND<0.00028
順-1,2-二氯乙烯	mg/L	0.35	0.7	ND<0.00033	ND<0.00156	ND<0.00218	ND<0.00027	ND<0.00027	ND<0.00027
反-1,2-二氯乙烯	mg/L	0.5	1	ND<0.00130	ND<0.00046	ND<0.00035	ND<0.00027	ND<0.00027	ND<0.00027
三氯乙烯	mg/L	0.025	0.05	ND<0.00172	ND<0.00037	ND<0.00036	ND<0.00024	ND<0.00024	ND<0.00024
四氯乙烯	mg/L	0.025	0.05	ND<0.00040	ND<0.00164	ND<0.00202	ND<0.00028	ND<0.00028	ND<0.00028
四氯化碳	mg/L	0.025	0.05	ND<0.00118	ND<0.00016	ND<0.00016	ND<0.00032	ND<0.00032	ND<0.00032
總石油碳氫化合物	mg/L	5	10	ND<0.198	ND<0.198	ND<0.205	ND<0.112	ND<0.112	ND<0.112
氯化物	mg/L	0.25	0.5	ND<0.002	ND<0.002	ND<0.002	ND<0.0015	ND<0.0015	ND<0.0015
甲基第三丁基醚	mg/L	0.5	1	ND<0.00087	ND<0.00036	ND<0.00035	ND<0.00032	ND<0.00032	ND<0.00032
甲醛	mg/L	*	*	0.0049	ND<0.00484	<0.0124(0.00595)	ND<0.0119	ND<0.0119	<0.1(0.0135)

註：1.「*」表示法規尚未規定，“-”表示無單位

2.若低於方法偵測極限之測定值以「ND」表示，若高於方法偵測極限(MDL)但低於檢量線最低點濃度時，以『<檢測報告最低位數單位值』表示

3.第二類地下水污染管制標準法源：102.12.18 環署土字第 1020109478 號令發布。

4.第二類地下水污染監測標準法源：102.12.18 環署土字第 1020109443 號令發布。

海汽 1 歷年之地下水水質與監測標準及管制標準比較

分析項目	單位	監測標準	管制標準	109 年第 2 季	109 年第 3 季	109 年第 4 季	110 年第 1 季	110 年第 2 季	110 年第 3 季
水溫	℃	*	*	24.4	27.4	26.8	18.6	23.5	27.4
pH 值	-	*	*	7.6	7.7	7.6	7.8	7.7	7.9
溶氧	mg/L	*	*	0.8	2.9	0.78	2.6	1.1	2.8
氧化還原電位	mV	*	*	169	196	152.8	228	-1.7	125
濁度	NTU	*	*	0.45	0.6	0.8	0.4	0.95	1.3
導電度	umho/cm	*	*	908	842	1060	1820	1320	825
總溶解固體物	mg/L	1250	*	1070	784	1110	968	612	664
總硬度	mg/L	750	*	563	312	329	426	424	412
氯鹽	mg/L	625	*	164	299	273	265	285	143
總餘氯	mg/L	*	*	0.06	0.18	0.03	0.09	0.27	0.02
硫酸鹽	mg/L	625	*	216	148	157	177	144	146
硫化物	mg/L	*	*	0.14	0.06	0.04	0.08	0.17	0.08
氨氮	mg/L	0.25	*	ND<0.030	0.12	ND<0.030	ND<0.030	ND<0.0203	<0.05(0.03)
亞硝酸鹽氮	mg/L	5	10	<0.005(0.0027)	ND<0.0019	0.01	ND<0.0019	<0.005(0.0018)	ND<0.0016
硝酸鹽氮	mg/L	50	100	0.66	0.99	0.86	ND<0.0153	<0.05(0.04)	ND<0.0128
無機氮含量	mg/L	*	*	0.68	1.11	0.86	<0.01	0.04	0.03
總含氮量	mg/L	*	*	0.74	1.27	0.91	0.05	0.24	0.47
氯鹽	mg/L	4	8	0.83	0.79	0.6	0.74	0.76	0.55
鎘	mg/L	0.025	0.05	ND<0.0013	ND<0.0013	ND<0.0013	ND<0.0013	ND<0.0017	ND<0.0017
鉻	mg/L	0.25	0.5	ND<0.0021	<0.010(0.007)	ND<0.0021	ND<0.0021	ND<0.0024	ND<0.0024
銅	mg/L	5	10	ND<0.0028	<0.010(0.003)	ND<0.0028	ND<0.0028	ND<0.0022	ND<0.0022
鎳	mg/L	0.5	1	0.031	<0.010(0.006)	ND<0.0026	ND<0.0026	ND<0.0021	ND<0.0021
鉛	mg/L	0.05	0.1	ND<0.0019	<0.005(0.002)	ND<0.0019	ND<0.0019	ND<0.0020	ND<0.0020
鋅	mg/L	25	50	0.075	0.033	ND<0.0023	ND<0.0023	ND<0.0020	ND<0.0020
汞	mg/L	0.01	0.02	ND<0.0001	ND<0.0001	ND<0.0001	ND<0.0001	ND<0.0001	ND<0.0001
砷	mg/L	0.25	0.5	0.012	0.0015	0.0019	0.0014	0.0022	0.0018
鐵	mg/L	1.5	*	0.030	0.049	ND<0.0110	0.025	ND<0.0112	ND<0.0112
錳	mg/L	0.25	*	0.180	0.048	ND<0.0027	0.163	ND<0.0022	ND<0.0022
油脂	mg/L	*	*	ND<0.5	0.6	ND<0.5	ND<0.5	ND<0.5	ND<0.5
總有機碳	mg/L	10	*	0.9	0.9	0.8	0.8	<0.5(0.4)	1
2,4,5-三氯酚	mg/L	1.85	3.7	ND<0.00121	ND<0.00121	ND<0.00121	ND<0.00121	ND<0.00120	ND<0.00120
2,4,6-三氯酚	mg/L	0.05	0.1	ND<0.00083	ND<0.00083	ND<0.00083	ND<0.00083	ND<0.00089	ND<0.00089
五氯酚	mg/L	0.04	0.08	ND<0.00067	ND<0.00067	ND<0.00067	ND<0.00067	ND<0.00066	ND<0.00066
苯	mg/L	0.025	0.05	ND<0.00017	ND<0.00017	ND<0.00017	ND<0.00017	ND<0.00026	ND<0.00026
甲苯	mg/L	5	10	ND<0.00014	ND<0.00014	ND<0.00014	ND<0.00014	ND<0.00029	ND<0.00029
二甲苯	mg/L	50	100	ND<0.00039	ND<0.00039	ND<0.00039	ND<0.00039	ND<0.00052	ND<0.00052
乙苯	mg/L	3.5	7	ND<0.00013	ND<0.00013	ND<0.00013	ND<0.00013	ND<0.00020	ND<0.00020
氯苯	mg/L	0.5	1	ND<0.00015	ND<0.00015	ND<0.00015	ND<0.00015	ND<0.00030	ND<0.00030
1,4-二氯苯	mg/L	0.375	0.75	ND<0.00021	ND<0.00021	ND<0.00021	ND<0.00021	ND<0.00021	ND<0.00021
萘	mg/L	0.2	0.4	ND<0.00025	ND<0.00025	ND<0.00025	ND<0.00025	ND<0.00026	ND<0.00026
氯甲烷	mg/L	0.15	0.3	ND<0.00027	ND<0.00027	ND<0.00027	ND<0.00027	ND<0.00021	ND<0.00021
二氯甲烷	mg/L	0.025	0.05	ND<0.00017	ND<0.00017	ND<0.00017	ND<0.00017	ND<0.00031	ND<0.00031
氯仿	mg/L	0.5	1	ND<0.00017	ND<0.00017	ND<0.00017	ND<0.00017	ND<0.00024	ND<0.00024
1,1-二氯乙烷	mg/L	4.25	8.5	ND<0.00016	ND<0.00016	ND<0.00016	ND<0.00016	ND<0.00023	ND<0.00023
1,2-二氯乙烷	mg/L	0.025	0.05	ND<0.00016	ND<0.00016	ND<0.00016	ND<0.00016	ND<0.00029	ND<0.00029
1,1,2-三氯乙烷	mg/L	0.025	0.05	ND<0.00013	ND<0.00013	ND<0.00013	ND<0.00013	ND<0.00020	ND<0.00020
氯乙烯	mg/L	0.01	0.02	ND<0.00017	ND<0.00017	ND<0.00017	ND<0.00017	ND<0.00023	ND<0.00023
1,1-二氯乙烯	mg/L	0.035	0.07	ND<0.00016	ND<0.00016	ND<0.00016	ND<0.00016	ND<0.00024	ND<0.00024
順-1,2-二氯乙烯	mg/L	0.35	0.7	ND<0.00014	ND<0.00014	ND<0.00014	ND<0.00014	ND<0.00029	ND<0.00029
反-1,2-二氯乙烯	mg/L	0.5	1	ND<0.00012	ND<0.00012	ND<0.00012	ND<0.00012	ND<0.00028	ND<0.00028
三氯乙烯	mg/L	0.025	0.05	ND<0.00013	ND<0.00013	ND<0.00013	ND<0.00013	ND<0.00021	ND<0.00021
四氯乙烯	mg/L	0.025	0.05	ND<0.00016	ND<0.00016	ND<0.00016	ND<0.00016	ND<0.00024	ND<0.00024
四氯化碳	mg/L	0.025	0.05	ND<0.00016	ND<0.00016	ND<0.00016	ND<0.00016	ND<0.00032	ND<0.00032
總石油碳氫化合物	mg/L	5	10	ND<0.081	ND<0.081	ND<0.081	ND<0.081	ND<0.073	ND<0.073
氯化物	mg/L	0.25	0.5	ND<0.0014	ND<0.0014	ND<0.0014	ND<0.0014	ND<0.0014	ND<0.0014
甲基第三丁基醚	mg/L	0.5	1	ND<0.00028	ND<0.00028	ND<0.00028	ND<0.00028	ND<0.00030	ND<0.00030
甲醛	mg/L	*	*	ND<0.0119	ND<0.0119	ND<0.0119	ND<0.0119	ND<0.0119	ND<0.0119

註：1.「*」表示法規尚未規定，“-”表示無單位

2.若低於方法偵測極限之測定值以「ND」表示，若高於方法偵測極限(MDL)但低於檢量線最低點濃度時，以『<檢測報告最低位數單位值』表示

3.第二類地下水污染管制標準法源：102.12.18 環署土字第 1020109478 號令發布。

4.第二類地下水污染監測標準法源：102.12.18 環署土字第 1020109443 號令發布。

海汽 1 歷年之地下水水質與監測標準及管制標準比較

分析項目	單位	監測標準	管制標準	110 年第 4 季	111 年第 1 季	111 年第 2 季	111 年第 3 季	111 年第 4 季	112 年第 1 季
水溫	°C	*	*	23.5	22.9	24.4	28.8	25	21.6
pH 值	-	*	*	7.7	7.6	7.53	7.8	7.9	7.8
溶氧	mg/L	*	*	1.1	0.5	0.38	0.3	0.6	0.63
氧化還原電位	mV	*	*	-1.7	211	159	95.9	105	116.8
濁度	NTU	*	*	0.95	0.8	0	3.71	1.5	0.8
導電度	umho/cm	*	*	1320	572	1530	888	957	659
總溶解固體物	mg/L	1250	*	612	415	369.5	352	786	476
總硬度	mg/L	750	*	424	414	422.73	413	289	349
氯鹽	mg/L	625	*	285	76.9	186.385	58.4	58.6	69.7
總餘氯	mg/L	*	*	0.27	0.36	0.02	0.69	0.09	0.27
硫酸鹽	mg/L	625	*	144	174	195.744	151	190	165
硫化物	mg/L	*	*	0.17	0.1	0.0663	0.05	0.04	0.04
氬氣	mg/L	0.25	*	ND<0.0203	ND<0.024	ND<0.024	ND<0.024	<0.05(0.0441)	ND<0.024
亞硝酸鹽氮	mg/L	5	10	<0.005(0.0018)	ND<0.0016	ND<0.0015	ND<0.0015	ND<0.0015	ND<0.0015
硝酸鹽氮	mg/L	50	100	<0.05(0.04)	ND<0.0128	ND<0.0147	ND<0.0147	ND<0.0147	ND<0.0147
無機氮含量	mg/L	*	*	0.04	<0.01	<0.01	0	0.05	0.02
總含氮量	mg/L	*	*	0.24	0.13	0.149	0.14	0.1	0.2
氯鹽	mg/L	4	8	0.76	0.53	0.5534	0.52	0.57	0.63
鎘	mg/L	0.025	0.05	ND<0.0017	ND<0.0017	ND<0.0022	ND<0.0022	ND<0.0022	ND<0.0022
鉻	mg/L	0.25	0.5	ND<0.0024	ND<0.0024	ND<0.0031	ND<0.0031	ND<0.0031	ND<0.0031
銅	mg/L	5	10	ND<0.0022	ND<0.0022	ND<0.0021	ND<0.0037	ND<0.0037	ND<0.0037
鎳	mg/L	0.5	1	ND<0.0021	ND<0.0021	ND<0.0015	ND<0.0038	ND<0.0038	ND<0.0038
鉛	mg/L	0.05	0.1	ND<0.0020	ND<0.0020	ND<0.0020	ND<0.0020	ND<0.0020	ND<0.0020
鋅	mg/L	25	50	ND<0.0020	ND<0.0020	ND<0.0030	ND<0.0030	ND<0.0030	ND<0.0030
汞	mg/L	0.01	0.02	ND<0.0001	ND<0.0001	ND<0.0001	ND<0.0001	ND<0.0001	ND<0.0001
砷	mg/L	0.25	0.5	0.0022	0.0023	0.0024	0.002	0.0026	0.0016
鐵	mg/L	1.5	*	ND<0.0112	ND<0.0112	ND<0.0101	ND<0.0094	ND<0.0094	ND<0.0094
錳	mg/L	0.25	*	ND<0.0022	ND<0.0022	ND<0.0027	ND<0.0027	ND<0.0027	ND<0.0027
油脂	mg/L	*	*	ND<0.5	ND<0.5	ND<0.5	ND<0.5	ND<0.5	ND<0.5
總有機碳	mg/L	10	*	<0.5(0.4)	0.5	1.08	0.6	0.8	0.8
2,4,5-三氯酚	mg/L	1.85	3.7	ND<0.00120	ND<0.00120	ND<0.00072	ND<0.00072	ND<0.00072	ND<0.00072
2,4,6-三氯酚	mg/L	0.05	0.1	ND<0.00089	ND<0.00089	ND<0.00063	ND<0.00063	ND<0.00063	ND<0.00063
五氯酚	mg/L	0.04	0.08	ND<0.00066	ND<0.00066	ND<0.00038	ND<0.00038	ND<0.00038	ND<0.00038
苯	mg/L	0.025	0.05	ND<0.00026	ND<0.00026	ND<0.00019	ND<0.00019	ND<0.00019	ND<0.00019
甲苯	mg/L	5	10	ND<0.00029	ND<0.00029	ND<0.00022	ND<0.00031	ND<0.00022	ND<0.00022
二甲苯	mg/L	50	100	ND<0.00052	ND<0.00052	ND<0.00045	ND<0.00076	ND<0.00045	ND<0.00045
乙苯	mg/L	3.5	7	ND<0.00020	ND<0.00020	ND<0.00015	ND<0.00028	ND<0.00015	ND<0.00015
氯苯	mg/L	0.5	1	ND<0.00030	ND<0.00030	ND<0.00018	ND<0.00033	ND<0.00018	ND<0.00018
1,4-二氯苯	mg/L	0.375	0.75	ND<0.00021	ND<0.00021	ND<0.00017	ND<0.00026	ND<0.00017	ND<0.00017
萘	mg/L	0.2	0.4	ND<0.00026	ND<0.00026	ND<0.00019	ND<0.00021	ND<0.00019	ND<0.00019
氯甲烷	mg/L	0.15	0.3	ND<0.00021	ND<0.00021	ND<0.00022	ND<0.00030	ND<0.00022	ND<0.00022
二氯甲烷	mg/L	0.025	0.05	ND<0.00031	ND<0.00031	ND<0.00036	ND<0.00041	ND<0.00036	ND<0.00036
氯仿	mg/L	0.5	1	ND<0.00024	ND<0.00024	ND<0.00018	ND<0.00032	ND<0.00018	ND<0.00018
1,1-二氯乙烷	mg/L	4.25	8.5	ND<0.00023	ND<0.00023	ND<0.00018	ND<0.00034	ND<0.00018	ND<0.00018
1,2-二氯乙烷	mg/L	0.025	0.05	ND<0.00029	ND<0.00029	ND<0.00030	ND<0.00037	ND<0.00030	ND<0.00030
1,1,2-三氯乙烷	mg/L	0.025	0.05	ND<0.00020	ND<0.00020	ND<0.00013	ND<0.00038	ND<0.00013	ND<0.00013
氯乙烯	mg/L	0.01	0.02	ND<0.00023	ND<0.00023	ND<0.00018	ND<0.00033	ND<0.00018	ND<0.00018
1,1-二氯乙烯	mg/L	0.035	0.07	ND<0.00024	ND<0.00024	ND<0.00018	ND<0.00035	ND<0.00018	ND<0.00018
順-1,2-二氯乙烯	mg/L	0.35	0.7	ND<0.00029	ND<0.00029	ND<0.00021	ND<0.00029	ND<0.00021	ND<0.00021
反-1,2-二氯乙烯	mg/L	0.5	1	ND<0.00028	ND<0.00028	ND<0.00025	ND<0.00034	ND<0.00025	ND<0.00025
三氯乙烯	mg/L	0.025	0.05	ND<0.00021	ND<0.00021	ND<0.00016	ND<0.00031	ND<0.00016	ND<0.00016
四氯乙烯	mg/L	0.025	0.05	ND<0.00024	ND<0.00024	ND<0.00017	ND<0.00036	ND<0.00017	ND<0.00017
四氯化碳	mg/L	0.025	0.05	ND<0.00032	ND<0.00032	ND<0.00020	ND<0.00037	ND<0.00020	ND<0.00020
總石油碳氫化合物	mg/L	5	10	ND<0.073	ND<0.073	ND<0.065	ND<0.065	ND<0.065	ND<0.065
氯化物	mg/L	0.25	0.5	ND<0.0014	ND<0.0014	ND<0.0017	ND<0.0017	ND<0.0017	ND<0.0017
甲基第三丁基醚	mg/L	0.5	1	ND<0.00030	ND<0.00030	ND<0.00022	ND<0.00029	ND<0.00022	ND<0.00022
甲醛	mg/L	*	*	ND<0.0119	ND<0.0119	ND<0.0119	ND<0.0119	ND<0.0119	ND<0.0119

註：1.「*」表示法規尚未規定，「-」表示無單位

2.若低於方法偵測極限之測定值以「ND」表示，若高於方法偵測極限(MDL)但低於檢量線最低點濃度時，以『<檢測報告最低位數單位值』表示

3.第二類地下水污染管制標準法源：102.12.18 環署土字第 1020109478 號令發布。

4.第二類地下水污染監測標準法源：102.12.18 環署土字第 1020109443 號令發布。

塑煉-井 6 歷年之地下水水質與監測標準及管制標準比較

分析項目	單位	監測標準	管制標準	104 年第 4 季	105 年第 1 季	105 年第 2 季	105 年第 3 季	105 年第 4 季	106 年第 1 季
pH 值	-	*	*	7.4	7.4	7.5	7.4	7.6	7.5
溶氧	mg/L	*	*	0.4	0.97	0.8	1.3	0.9	0.9
氧化還原電位	mV	*	*	109	141	54.8	50.1	47.3	-15.9
導電度	µmho/cm	*	*	1810	1600	1700	1690	925	1530
2,4,5-三氯酚	mg/L	1.85	3.7	ND<0.00343	ND<0.00322	ND<0.00145	ND<0.00145	ND<0.00145	ND<0.00145
2,4,6-三氯酚	mg/L	0.05	0.1	ND<0.00318	ND<0.00322	ND<0.00135	ND<0.00135	ND<0.00135	ND<0.00135
五氯酚	mg/L	0.04	0.08	ND<0.00312	ND<0.00317	ND<0.00144	ND<0.00144	ND<0.00144	ND<0.00144
苯	mg/L	0.025	0.05	ND<0.00036	ND<0.00041	ND<0.00037	ND<0.00037	ND<0.00050	ND<0.00050
甲苯	mg/L	5	10	ND<0.00035	ND<0.00035	ND<0.00017	ND<0.00017	ND<0.00014	ND<0.00014
二甲苯	mg/L	50	100	ND<0.00058	ND<0.00058	ND<0.001	ND<0.001	ND<0.00082	ND<0.00082
乙苯	mg/L	3.5	7	ND<0.00036	ND<0.00037	ND<0.00017	ND<0.00017	ND<0.00014	ND<0.00014
總石油碳氫化合物	mg/L	5	10	0.06	ND<0.052	ND<0.186	ND<0.152	ND<0.186	ND<0.186
甲基第三丁基醚	mg/L	0.5	1	ND<0.0005	ND<0.00042	ND<0.0004	ND<0.0004	ND<0.00050	ND<0.00050

註：1.「*」表示法規尚未規定，“-”表示無單位

2.若低於方法偵測極限之測定值以「ND」表示，若高於方法偵測極限(MDL)但低於檢量線最低點濃度時，以『<檢測報告最低位數單位值』表示

3.第二類地下水污染管制標準法源：102.12.18 環署土字第 1020109478 號令發布。

4.第二類地下水污染監測標準法源：102.12.18 環署土字第 1020109443 號令發布。

塑煉-井 6 歷年之地下水水質與監測標準及管制標準比較

分析項目	單位	監測標準	管制標準	106 年第 2 季	106 年第 3 季	106 年第 4 季	107 年第 1 季	107 年第 2 季	107 年第 3 季
pH 值	-	*	*	7.4	7.4	7.4	7.6	7.5	7.4
溶氧	mg/L	*	*	0.9	0.23	0.95	0.87	0.62	2.86
氧化還原電位	mV	*	*	-13.4	163	45	37	215	159
導電度	µmho/cm	*	*	1420	1080	1610	1360	1730	1300
2,4,5-三氯酚	mg/L	1.85	3.7	ND<0.00198	ND<0.00090	ND<0.00090	ND<0.00090	ND<0.00070	ND<0.00070
2,4,6-三氯酚	mg/L	0.05	0.1	ND<0.00191	ND<0.00079	ND<0.00079	ND<0.00079	ND<0.00064	ND<0.00064
五氯酚	mg/L	0.04	0.08	ND<0.00173	ND<0.00065	ND<0.00065	ND<0.00065	ND<0.00056	ND<0.00056
苯	mg/L	0.025	0.05	ND<0.00014	ND<0.00026	ND<0.00026	ND<0.00026	ND<0.00026	ND<0.00026
甲苯	mg/L	5	10	ND<0.00014	ND<0.00017	ND<0.00017	0.00152	ND<0.00019	ND<0.00019
二甲苯	mg/L	50	100	ND<0.00051	ND<0.00072	ND<0.00072	ND<0.00072	ND<0.00067	ND<0.00067
乙苯	mg/L	3.5	7	ND<0.00016	ND<0.00023	ND<0.00023	ND<0.00023	ND<0.00023	ND<0.00023
總石油碳氫化合物	mg/L	5	10	ND<0.184	0.087	ND<0.084	ND<0.084	ND<0.087	0.112
甲基第三丁基醚	mg/L	0.5	1	ND<0.00134	ND<0.00027	ND<0.00027	ND<0.00027	ND<0.00027	ND<0.00027

註：1.「*」表示法規尚未規定，“-”表示無單位

2.若低於方法偵測極限之測定值以「ND」表示，若高於方法偵測極限(MDL)但低於檢量線最低點濃度時，以『<檢測報告最低位數單位值』表示

3.第二類地下水污染管制標準法源：102.12.18 環署土字第 1020109478 號令發布。

4.第二類地下水污染監測標準法源：102.12.18 環署土字第 1020109443 號令發布。

塑煉-井 6 歷年之地下水水質與監測標準及管制標準比較

分析項目	單位	監測標準	管制標準	107 年第 4 季	108 年第 1 季	108 年第 2 季	108 年第 3 季	108 年第 4 季	109 年第 1 季
pH 值	-	*	*	7.5	7.5	7.4	7.4	7.3	7.4
溶氧	mg/L	*	*	0.93	0.6	0.5	0.67	1.9	1.8
氧化還原電位	mV	*	*	109	64	109	140.9	193.1	63.5
導電度	µmho/cm	*	*	1270	1060	1160	1573	1596	1450
2,4,5-三氯酚	mg/L	1.85	3.7	ND<0.00070	ND<0.00070	ND<0.00076	ND<0.00039	ND<0.00039	ND<0.00039
2,4,6-三氯酚	mg/L	0.05	0.1	ND<0.00064	ND<0.00064	ND<0.00060	ND<0.00038	ND<0.00038	ND<0.00038
五氯酚	mg/L	0.04	0.08	ND<0.00056	ND<0.00056	ND<0.00058	ND<0.00042	ND<0.00042	ND<0.00042
苯	mg/L	0.025	0.05	ND<0.00026	ND<0.00026	ND<0.00026	ND<0.00030	ND<0.00030	ND<0.00030
甲苯	mg/L	5	10	ND<0.00019	ND<0.00019	ND<0.00027	ND<0.00026	ND<0.00026	ND<0.00026
二甲苯	mg/L	50	100	ND<0.00067	ND<0.00067	ND<0.00062	ND<0.00079	ND<0.00079	ND<0.00079
乙苯	mg/L	3.5	7	ND<0.00023	ND<0.00023	ND<0.00024	ND<0.00029	ND<0.00029	ND<0.00029
總石油碳氫化合物	mg/L	5	10	ND<0.087	ND<0.087	ND<0.112	<0.066(0.048)	<0.059(0.045)	<0.076(0.067)
甲基第三丁基醚	mg/L	0.5	1	ND<0.00027	ND<0.00027	ND<0.00032	ND<0.00022	ND<0.00022	ND<0.00022

註：1.「*」表示法規尚未規定，“-”表示無單位

2.若低於方法偵測極限之測定值以「ND」表示，若高於方法偵測極限(MDL)但低於檢量線最低點濃度時，以『<檢測報告最低位數單位值』表示

3.第二類地下水污染管制標準法源：102.12.18 環署土字第 1020109478 號令發布。

4.第二類地下水污染監測標準法源：102.12.18 環署土字第 1020109443 號令發布。

塑煉-井 6 歷年之地下水水質與監測標準及管制標準比較

分析項目	單位	監測標準	管制標準	109 年第 2 季	109 年第 3 季	109 年第 4 季	110 年第 1 季	110 年第 2 季	110 年第 3 季
pH 值	-	*	*	7.8	7.5	7.4	7.8	7.6	7.4
溶氧	mg/L	*	*	2.6	0.37	1.2	1.6	1.3	1.3
氧化還原電位	mV	*	*	157	-127	248	66.9	143	149
導電度	µmho/cm	*	*	1320	1200	818	848	744	1460
2,4,5-三氯酚	mg/L	1.85	3.7	ND<0.00051	ND<0.00121	ND<0.00121	ND<0.00121	ND<0.00120	ND<0.00120
2,4,6-三氯酚	mg/L	0.05	0.1	ND<0.00038	ND<0.00083	ND<0.00083	ND<0.00083	ND<0.00089	ND<0.00089
五氯酚	mg/L	0.04	0.08	ND<0.00073	ND<0.00067	ND<0.00067	ND<0.00067	ND<0.00066	ND<0.00066
苯	mg/L	0.025	0.05	ND<0.00028	ND<0.00019	ND<0.00019	ND<0.00030	ND<0.00030	ND<0.00030
甲苯	mg/L	5	10	ND<0.00031	ND<0.00020	ND<0.00020	ND<0.00030	ND<0.00030	ND<0.00030
二甲苯	mg/L	50	100	ND<0.00038	ND<0.00065	ND<0.00065	ND<0.00079	ND<0.00079	ND<0.00079
乙苯	mg/L	3.5	7	ND<0.00027	ND<0.00022	ND<0.00022	ND<0.00030	ND<0.00030	ND<0.00030
總石油碳氫化合物	mg/L	5	10	<0.055(0.028)	ND<0.081	ND<0.081	ND<0.081	ND<0.073	ND<0.073
甲基第三丁基醚	mg/L	0.5	1	ND<0.00030	ND<0.00021	ND<0.00021	ND<0.00027	ND<0.00027	ND<0.00027

註：1.「*」表示法規尚未規定，“-”表示無單位

2.若低於方法偵測極限之測定值以「ND」表示，若高於方法偵測極限(MDL)但低於檢量線最低點濃度時，以『<檢測報告最低位數單位值』表示

3.第二類地下水污染管制標準法源：102.12.18 環署土字第 1020109478 號令發布。

4.第二類地下水污染監測標準法源：102.12.18 環署土字第 1020109443 號令發布。

塑煉-井 6 歷年之地下水水質與監測標準及管制標準比較

分析項目	單位	監測標準	管制標準	110 年第 4 季	111 年第 1 季	111 年第 2 季	111 年第 3 季	111 年第 4 季	112 年第 1 季
pH 值	-	*	*	7.6	7.7	7.2	7.5	7.5	7.9
溶氧	mg/L	*	*	1.3	0.8	1.9	0.4	1.4	1.9
氧化還原電位	mV	*	*	143	138	42.6	165.9	114.7	42.6
導電度	µmho/cm	*	*	744	1130	775	950	522	495
2,4,5-三氯酚	mg/L	1.85	3.7	ND<0.00120	ND<0.00120	ND<0.00072	ND<0.00072	ND<0.00072	ND<0.00072
2,4,6-三氯酚	mg/L	0.05	0.1	ND<0.00089	ND<0.00089	ND<0.00063	ND<0.00063	ND<0.00063	ND<0.00063
五氯酚	mg/L	0.04	0.08	ND<0.00066	ND<0.00066	ND<0.00038	ND<0.00038	ND<0.00038	ND<0.00038
苯	mg/L	0.025	0.05	ND<0.00030	ND<0.00026	ND<0.00031	ND<0.00031	ND<0.00031	ND<0.00031
甲苯	mg/L	5	10	ND<0.00030	ND<0.00029	ND<0.00031	ND<0.00031	ND<0.00031	ND<0.00031
二甲苯	mg/L	50	100	ND<0.00079	ND<0.00052	ND<0.00076	ND<0.00076	ND<0.00076	ND<0.00076
乙苯	mg/L	3.5	7	ND<0.00030	ND<0.00020	ND<0.00028	ND<0.00028	ND<0.00028	ND<0.00028
總石油碳氫化合物	mg/L	5	10	ND<0.073	ND<0.073	ND<0.065	ND<0.065	ND<0.065	ND<0.065
甲基第三丁基醚	mg/L	0.5	1	ND<0.00027	ND<0.00030	<0.001(0.00040)	ND<0.00029	ND<0.00029	<0.00100(0.00030)

註：1.「*」表示法規尚未規定，“-”表示無單位

2.若低於方法偵測極限之測定值以「ND」表示，若高於方法偵測極限(MDL)但低於檢量線最低點濃度時，以『<檢測報告最低位數單位值』表示

3.第二類地下水污染管制標準法源：102.12.18 環署土字第 1020109478 號令發布。

4.第二類地下水污染監測標準法源：102.12.18 環署土字第 1020109443 號令發布。

塑煉-井 7 歷年之地下水水質與監測標準及管制標準比較

分析項目	單位	監測標準	管制標準	104 年第 4 季	105 年第 1 季	105 年第 2 季	105 年第 3 季	105 年第 4 季	106 年第 1 季
pH 值	-	*	*	7.6	7.7	7.8	7.7	7.5	7.6
溶氧	mg/L	*	*	0.7	0.56	<0.1(0.04)	0.1	<0.1(0.02)	<0.1(0.03)
氧化還原電位	mV	*	*	101	95	138.9	113.9	107.8	164.2
導電度	µmho/cm	*	*	628	543	567	555	523	666
2,4,5-三氯酚	mg/L	1.85	3.7	ND<0.00343	ND<0.00322	ND<0.00145	ND<0.00145	ND<0.00145	ND<0.00145
2,4,6-三氯酚	mg/L	0.05	0.1	ND<0.00318	ND<0.00322	ND<0.00135	ND<0.00135	ND<0.00135	ND<0.00135
五氯酚	mg/L	0.04	0.08	ND<0.00312	ND<0.00317	ND<0.00144	ND<0.00144	ND<0.00144	ND<0.00144
苯	mg/L	0.025	0.05	ND<0.00036	ND<0.00041	ND<0.00037	ND<0.00037	ND<0.00050	ND<0.00050
甲苯	mg/L	5	10	ND<0.00035	ND<0.00035	ND<0.00017	ND<0.00017	ND<0.00014	ND<0.00014
二甲苯	mg/L	50	100	ND<0.00058	ND<0.00058	ND<0.001	ND<0.001	ND<0.00082	ND<0.00082
乙苯	mg/L	3.5	7	ND<0.00036	ND<0.00037	ND<0.00017	ND<0.00017	ND<0.00014	ND<0.00014
總石油碳氫化合物	mg/L	5	10	0.07	ND<0.052	ND<0.186	ND<0.152	ND<0.186	ND<0.186
甲基第三丁基醚	mg/L	0.5	1	ND<0.0005	ND<0.00042	ND<0.0004	ND<0.0004	ND<0.00050	ND<0.00050

註：1.「*」表示法規尚未規定，“-”表示無單位

2.若低於方法偵測極限之測定值以「ND」表示，若高於方法偵測極限(MDL)但低於檢量線最低點濃度時，以『<檢測報告最低位數單位值』表示

3.第二類地下水污染管制標準法源：102.12.18 環署土字第 1020109478 號令發布。

4.第二類地下水污染監測標準法源：102.12.18 環署土字第 1020109443 號令發布。

塑煉-井 7 歷年之地下水水質與監測標準及管制標準比較

分析項目	單位	監測標準	管制標準	106 年第 2 季	106 年第 3 季	106 年第 4 季	107 年第 1 季	107 年第 2 季	107 年第 3 季
pH 值	-	*	*	7.5	7.5	7.6	7.7	7.7	7.4
溶氧	mg/L	*	*	0.1	0.53	0.4	0.77	0.63	1.29
氧化還原電位	mV	*	*	148.5	-52	-134	172	149	-100
導電度	µmho/cm	*	*	675	571	616	612	564	495
2,4,5-三氯酚	mg/L	1.85	3.7	ND<0.00198	ND<0.00090	ND<0.00090	ND<0.00090	ND<0.00070	ND<0.00070
2,4,6-三氯酚	mg/L	0.05	0.1	ND<0.00191	ND<0.00079	ND<0.00079	ND<0.00079	ND<0.00064	ND<0.00064
五氯酚	mg/L	0.04	0.08	ND<0.00173	ND<0.00065	ND<0.00065	ND<0.00065	ND<0.00056	ND<0.00056
苯	mg/L	0.025	0.05	ND<0.00014	ND<0.00026	ND<0.00026	ND<0.00026	ND<0.00026	ND<0.00026
甲苯	mg/L	5	10	ND<0.00014	ND<0.00017	ND<0.00017	ND<0.00017	0.00127	ND<0.00019
二甲苯	mg/L	50	100	ND<0.00051	ND<0.00072	ND<0.00072	ND<0.00072	ND<0.00067	ND<0.00067
乙苯	mg/L	3.5	7	ND<0.00016	ND<0.00023	ND<0.00023	ND<0.00023	ND<0.00023	ND<0.00023
總石油碳氫化合物	mg/L	5	10	ND<0.184	ND<0.084	0.122	ND<0.084	ND<0.087	0.121
甲基第三丁基醚	mg/L	0.5	1	ND<0.00134	ND<0.00027	ND<0.00027	ND<0.00027	ND<0.00027	ND<0.00027

註：1.「*」表示法規尚未規定，“-”表示無單位

2.若低於方法偵測極限之測定值以「ND」表示，若高於方法偵測極限(MDL)但低於檢量線最低點濃度時，以『<檢測報告最低位數單位值』表示

3.第二類地下水污染管制標準法源：102.12.18 環署土字第 1020109478 號令發布。

4.第二類地下水污染監測標準法源：102.12.18 環署土字第 1020109443 號令發布。

塑煉-井 7 歷年之地下水水質與監測標準及管制標準比較

分析項目	單位	監測標準	管制標準	107 年第 4 季	108 年第 1 季	108 年第 2 季	108 年第 3 季	108 年第 4 季	109 年第 1 季
pH 值	-	*	*	7.6	7.8	7.7	7.6	7.7	7.7
溶氧	mg/L	*	*	0.72	1.1	0.2	1.08	0.69	0.8
氧化還原電位	mV	*	*	107	43	66	6.3	0.9	130.6
導電度	µmho/cm	*	*	482	558	591	555	672	702
2,4,5-三氯酚	mg/L	1.85	3.7	ND<0.00070	ND<0.00070	ND<0.0076	ND<0.00039	ND<0.00039	ND<0.00039
2,4,6-三氯酚	mg/L	0.05	0.1	ND<0.00064	ND<0.00064	ND<0.0060	ND<0.00038	ND<0.00038	ND<0.00038
五氯酚	mg/L	0.04	0.08	ND<0.00056	ND<0.00056	ND<0.0058	ND<0.00042	ND<0.00042	ND<0.00042
苯	mg/L	0.025	0.05	ND<0.00026	ND<0.00026	ND<0.00026	ND<0.00030	ND<0.00030	ND<0.00030
甲苯	mg/L	5	10	ND<0.00019	ND<0.00019	ND<0.00027	ND<0.00026	ND<0.00026	ND<0.00026
二甲苯	mg/L	50	100	ND<0.00067	ND<0.00067	ND<0.00062	ND<0.00079	ND<0.00079	ND<0.00079
乙苯	mg/L	3.5	7	ND<0.00023	ND<0.00023	ND<0.00024	ND<0.00029	ND<0.00029	ND<0.00029
總石油碳氫化合物	mg/L	5	10	ND<0.087	ND<0.087	ND<0.112	<0.055(0.034)	<0.055(0.027)	<0.063(0.054)
甲基第三丁基醚	mg/L	0.5	1	ND<0.00027	ND<0.00027	ND<0.00032	ND<0.00022	ND<0.00022	ND<0.00022

註：1.「*」表示法規尚未規定，“-”表示無單位

2.若低於方法偵測極限之測定值以「ND」表示，若高於方法偵測極限(MDL)但低於檢量線最低點濃度時，以『<檢測報告最低位數單位值』表示

3.第二類地下水污染管制標準法源：102.12.18 環署土字第 1020109478 號令發布。

4.第二類地下水污染監測標準法源：102.12.18 環署土字第 1020109443 號令發布。

塑煉-井 7 歷年之地下水水質與監測標準及管制標準比較

分析項目	單位	監測標準	管制標準	109 年第 2 季	109 年第 3 季	109 年第 4 季	110 年第 1 季	110 年第 2 季	110 年第 3 季
pH 值	-	*	*	7.9	7.9	7.5	7.7	7.7	7.5
溶氧	mg/L	*	*	3.2	1.1	1.1	1.2	0.3	1.7
氧化還原電位	mV	*	*	167	-166	218	118	119	231
導電度	µmho/cm	*	*	764	726	773	774	771	665
2,4,5-三氯酚	mg/L	1.85	3.7	ND<0.00051	ND<0.00121	ND<0.00121	ND<0.00121	ND<0.00121	ND<0.00120
2,4,6-三氯酚	mg/L	0.05	0.1	ND<0.00038	ND<0.00083	ND<0.00083	ND<0.00083	ND<0.00083	ND<0.00089
五氯酚	mg/L	0.04	0.08	ND<0.00073	ND<0.00067	ND<0.00067	ND<0.00067	ND<0.00067	ND<0.00066
茶	mg/L	0.025	0.05	ND<0.00028	ND<0.00019	ND<0.00019	ND<0.00030	ND<0.00030	ND<0.00030
甲苯	mg/L	5	10	<0.001(0.00052)	ND<0.00020	ND<0.00020	ND<0.00030	ND<0.00030	ND<0.00030
二甲苯	mg/L	50	100	ND<0.00038	ND<0.00065	ND<0.00065	ND<0.00079	ND<0.00079	ND<0.00079
乙苯	mg/L	3.5	7	ND<0.00027	ND<0.00022	ND<0.00022	ND<0.00030	ND<0.00030	ND<0.00030
總石油碳氫化合物	mg/L	5	10	<0.034(0.023)	ND<0.081	ND<0.081	ND<0.081	ND<0.081	ND<0.073
甲基第三丁基醚	mg/L	0.5	1	ND<0.00030	ND<0.00021	ND<0.00021	ND<0.00027	ND<0.00027	ND<0.00027

註：1.「*」表示法規尚未規定，“-”表示無單位

2.若低於方法偵測極限之測定值以「ND」表示，若高於方法偵測極限(MDL)但低於檢量線最低點濃度時，以「<檢測報告最低位數單位值」表示

3.第二類地下水污染管制標準法源：102.12.18 環署土字第 1020109478 號令發布。

4.第二類地下水污染監測標準法源：102.12.18 環署土字第 1020109443 號令發布。

塑煉-井 7 歷年之地下水水質與監測標準及管制標準比較

分析項目	單位	監測標準	管制標準	110 年第 4 季	111 年第 1 季	111 年第 2 季	111 年第 3 季	111 年第 4 季	112 年第 1 季
pH 值	-	*	*	7.7	7.1	7.3	8.3	8	7.8
溶氧	mg/L	*	*	0.3	0.6	2.9	0.5	0.7	2.9
氧化還原電位	mV	*	*	119	170	47.7	136.9	198.3	47.7
導電度	µmho/cm	*	*	771	722	809	783	832	789
2,4,5-三氯酚	mg/L	1.85	3.7	ND<0.00120	ND<0.00120	ND<0.00072	ND<0.00072	ND<0.00072	ND<0.00072
2,4,6-三氯酚	mg/L	0.05	0.1	ND<0.00089	ND<0.00089	ND<0.00063	ND<0.00063	ND<0.00063	ND<0.00063
五氯酚	mg/L	0.04	0.08	ND<0.00066	ND<0.00066	ND<0.00038	ND<0.00038	ND<0.00038	ND<0.00038
茶	mg/L	0.025	0.05	ND<0.00030	ND<0.00026	ND<0.00031	ND<0.00031	ND<0.00031	ND<0.00031
甲苯	mg/L	5	10	ND<0.00030	ND<0.00029	ND<0.00031	ND<0.00031	ND<0.00031	ND<0.00031
二甲苯	mg/L	50	100	ND<0.00079	ND<0.00052	ND<0.00076	ND<0.00076	ND<0.00076	ND<0.00076
乙苯	mg/L	3.5	7	ND<0.00030	ND<0.00020	ND<0.00028	ND<0.00028	ND<0.00028	ND<0.00028
總石油碳氫化合物	mg/L	5	10	ND<0.073	ND<0.073	ND<0.065	ND<0.065	ND<0.065	ND<0.065
甲基第三丁基醚	mg/L	0.5	1	ND<0.00027	ND<0.00030	ND<0.00029	ND<0.00029	ND<0.00029	ND<0.00029

註：1.「*」表示法規尚未規定，“-”表示無單位

2.若低於方法偵測極限之測定值以「ND」表示，若高於方法偵測極限(MDL)但低於檢量線最低點濃度時，以「<檢測報告最低位數單位值」表示

3.第二類地下水污染管制標準法源：102.12.18 環署土字第 1020109478 號令發布。

4.第二類地下水污染監測標準法源：102.12.18 環署土字第 1020109443 號令發布。

碼 1 歷年之地下水水質與監測標準及管制標準比較

分析項目	單位	監測標準	管制標準	104 年第 4 季	105 年第 1 季	105 年第 2 季	105 年第 3 季	105 年第 4 季	106 年第 1 季
水溫	°C	*	*	28.5	25.5	27.5	29.6	30.1	25.6
pH 值	-	*	*	7.6	7.4	7.6	7.8	7.6	7.5
溶氧	mg/L	*	*	0.1	0.3	1	1.2	1.4	0.7
氧化還原電位	mV	*	*	117.2	179.5	61.2	93.8	9.8	63.9
濁度	NTU	*	*	4.3	1.9	3.2	1.8	1.4	1.4
導電度	umho/cm	*	*	1140	1220	1060	289	894	1210
總溶解固體物	mg/L	1250	*	665	776	644	190	650	741
總硬度	mg/L	750	*	329	337	293	112	300	337
氯鹽	mg/L	625	*	191	256	154	11.9	148	190
總餘氯	mg/L	*	*	0.05	0.13	0.09	ND<0.04	0.07	0.15
硫酸鹽	mg/L	625	*	81.5	75.6	78.6	22.1	36.9	111
硫化物	mg/L	*	*	ND<0.01	ND<0.01	ND<0.01	ND<0.01	ND<0.01	0.05
氫	mg/L	0.25	*	0.08	0.05	0.04	0.1	0.05	0.07
亞硝酸鹽氮	mg/L	5	10	ND<0.001	ND<0.001	ND<0.001	ND<0.001	0.01	0.01
硝酸鹽氮	mg/L	50	100	0.21	0.1	0.42	0.35	1.62	0.19
無機氮含量	mg/L	*	*	0.29	0.15	0.46	0.45	1.68	0.27
總含氮量	mg/L	*	*	0.8	0.39	0.69	0.64	1.96	0.5
氯鹽	mg/L	4	8	0.58	0.7	0.63	0.37	0.37	0.67
鎘	mg/L	0.025	0.05	ND<0.002	ND<0.002	ND<0.002	ND<0.002	ND<0.002	ND<0.002
鉻	mg/L	0.25	0.5	ND<0.002	ND<0.002	ND<0.002	0.003	ND<0.002	0.012
銅	mg/L	5	10	0.007	ND<0.005	ND<0.005	ND<0.005	ND<0.005	ND<0.005
鎳	mg/L	0.5	1	0.007	ND<0.002	ND<0.003	ND<0.003	ND<0.003	ND<0.003
鉛	mg/L	0.05	0.1	ND<0.006	ND<0.006	ND<0.005	ND<0.005	ND<0.005	0.008
鋅	mg/L	25	50	0.021	0.059	0.005	0.01	0.014	0.011
汞	mg/L	0.01	0.02	ND<0.0003	ND<0.0003	ND<0.0003	ND<0.0003	ND<0.0003	ND<0.0003
砷	mg/L	0.25	0.5	0.0006	0.0043	0.0045	0.0049	0.0023	0.0028
鐵	mg/L	1.5	*	0.043	0.023	0.184	0.166	0.064	0.036
錳	mg/L	0.25	*	0.124	0.094	0.014	0.064	0.013	0.008
油脂	mg/L	*	*	0.4	0.1	1.4	0.4	0.6	0.4
總有機碳	mg/L	10	*	2.5	1.9	2.5	1.5	1.7	2.1
2,4,5-三氯酚	mg/L	1.85	3.7	ND<0.00145	ND<0.00145	ND<0.00145	ND<0.00145	ND<0.00145	ND<0.00145
2,4,6-三氯酚	mg/L	0.05	0.1	ND<0.00135	ND<0.00135	ND<0.00135	ND<0.00135	ND<0.00135	ND<0.00135
五氯酚	mg/L	0.04	0.08	ND<0.00144	ND<0.00144	ND<0.00144	ND<0.00144	ND<0.00144	ND<0.00144
苯	mg/L	0.025	0.05	ND<0.0016	ND<0.00160	ND<0.00037	ND<0.00037	ND<0.00050	ND<0.00050
甲苯	mg/L	5	10	ND<0.00141	ND<0.00141	ND<0.00017	ND<0.00017	ND<0.00014	ND<0.00014
二甲苯	mg/L	50	100	ND<0.002	ND<0.00200	ND<0.001	ND<0.001	ND<0.00082	ND<0.00082
乙苯	mg/L	3.5	7	ND<0.00144	ND<0.00144	ND<0.00017	ND<0.00017	ND<0.00014	ND<0.00014
氯苯	mg/L	0.5	1	ND<0.00153	ND<0.00153	ND<0.00155	ND<0.00155	ND<0.00161	ND<0.00161
1,4-二氯苯	mg/L	0.375	0.75	ND<0.00152	ND<0.00152	ND<0.00036	ND<0.00036	ND<0.00055	ND<0.00055
萘	mg/L	0.2	0.4	ND<0.00153	ND<0.00153	ND<0.00018	ND<0.00018	ND<0.00014	ND<0.00014
氯甲烷	mg/L	0.15	0.3	ND<0.00155	ND<0.00155	ND<0.00167	ND<0.00167	ND<0.00182	ND<0.00182
二氯甲烷	mg/L	0.025	0.05	ND<0.00169	ND<0.00169	ND<0.00037	ND<0.00037	ND<0.00065	ND<0.00065
氯仿	mg/L	0.5	1	ND<0.00153	ND<0.00153	ND<0.00039	ND<0.00039	ND<0.00063	ND<0.00063
1,1-二氯乙烷	mg/L	4.25	8.5	ND<0.00152	ND<0.00152	ND<0.0004	ND<0.0004	ND<0.00062	ND<0.00062
1,2-二氯乙烷	mg/L	0.025	0.05	ND<0.00165	ND<0.00165	ND<0.00017	0.00054	ND<0.00016	0.00042
1,1,2-三氯乙烷	mg/L	0.025	0.05	ND<0.00159	ND<0.00159	ND<0.00168	ND<0.00168	ND<0.00159	ND<0.00159
氯乙烯	mg/L	0.01	0.02	ND<0.00171	ND<0.00171	ND<0.00169	ND<0.00169	ND<0.00197	ND<0.00197
1,1-二氯乙烯	mg/L	0.035	0.07	ND<0.00166	ND<0.00166	ND<0.00161	ND<0.00161	ND<0.00196	ND<0.00196
順-1,2-二氯乙烯	mg/L	0.35	0.7	ND<0.00174	ND<0.00174	ND<0.00167	ND<0.00167	ND<0.00161	ND<0.00161
反-1,2-二氯乙烯	mg/L	0.5	1	ND<0.00171	ND<0.00171	ND<0.00037	ND<0.00037	ND<0.00065	ND<0.00065
三氯乙烯	mg/L	0.025	0.05	ND<0.00147	ND<0.00147	ND<0.00036	ND<0.00036	ND<0.00059	ND<0.00059
四氯乙烯	mg/L	0.025	0.05	ND<0.00158	ND<0.00158	ND<0.00163	ND<0.00163	ND<0.00173	ND<0.00173
四氯化碳	mg/L	0.025	0.05	ND<0.00169	ND<0.00169	ND<0.00039	ND<0.00039	ND<0.00017	ND<0.00017
總石油碳氫化合物	mg/L	5	10	ND<0.171	ND<0.171	ND<0.186	ND<0.152	ND<0.186	ND<0.186
氰化物	mg/L	0.25	0.5	ND<0.002	ND<0.002	ND<0.002	ND<0.002	ND<0.002	ND<0.002
甲基第三丁基醚	mg/L	0.5	1	ND<0.00142	ND<0.00142	ND<0.0004	ND<0.0004	ND<0.00050	ND<0.00050
甲醛	mg/L	*	*	ND<0.00294	0.00322	ND<0.00296	0.00316	0.0036	0.0073
醋酸	mg/L	*	*	<0.05	<0.10	<0.10	<0.10	<0.10	<0.05
鄰苯二甲酸二(2-乙基己基)酯	mg/L	*	*	ND<0.00142	ND<0.00142	ND<0.00142	ND<0.00142	ND<0.00142	ND<0.00142

註：1.「*」表示法規尚未規定，“-”表示無單位

- 2.若低於方法偵測極限之測定值以「ND」表示，若高於方法偵測極限(MDL)但低於檢量線最低點濃度時，以「<檢測報告最低位數單位值」表示
- 3.第二類地下水污染管制標準法源：102.12.18 環署土字第 1020109478 號令發布。
- 4.第二類地下水污染監測標準法源：102.12.18 環署土字第 1020109443 號令發布。

碼 1 歷年之地下水水質與監測標準及管制標準比較

分析項目	單位	監測標準	管制標準	106 年第 2 季	106 年第 3 季	106 年第 4 季	107 年第 1 季	107 年第 2 季	107 年第 3 季
水溫	℃	*	*	27.2	29.8	29.3	26	26.7	27.9
pH 值	-	*	*	7.6	7.8	7.6	7.6	7.3	7.4
溶氧	mg/L	*	*	0.9	1.2	0.2	0.2	0.1	0.6
氧化還原電位	mV	*	*	37.1	125.1	78.8	64.5	117.1	249.7
濁度	NTU	*	*	1.7	0.75	0.7	0.2	0.45	0.2
導電度	µmho/cm	*	*	1000	296	900	1140	937	644
總溶解固體物	mg/L	1250	*	1030	180	540	576	478	353
總硬度	mg/L	750	*	271	97.6	319	333	252	228
氯鹽	mg/L	625	*	253	21.3	154	186	108	89.3
總餘氯	mg/L	*	*	0.15	ND<0.04	ND<0.04	ND<0.04	ND<0.04	0.09
硫酸鹽	mg/L	625	*	93.9	13.9	67.6	84	67.9	36.2
硫化物	mg/L	*	*	ND<0.015	ND<0.01	ND<0.01	ND<0.01	ND<0.01	ND<0.01
氫氣	mg/L	0.25	*	0.03	0.06	0.1	0.08	0.08	0.04
亞硝酸鹽氮	mg/L	5	10	ND<0.001	ND<0.001	ND<0.001	ND<0.001	ND<0.001	0.01
硝酸鹽氮	mg/L	50	100	0.08	0.52	0.4	0.06	0.17	7.37
無機氮含量	mg/L	*	*	0.11	0.58	0.5	0.14	0.25	7.42
總含氮量	mg/L	*	*	0.25	0.89	0.8	0.31	0.42	7.42
氟鹽	mg/L	4	8	0.88	0.37	0.49	0.78	0.7	0.23
鎘	mg/L	0.025	0.05	ND<0.002	ND<0.002	ND<0.002	ND<0.002	ND<0.002	ND<0.002
鉻	mg/L	0.25	0.5	ND<0.002	ND<0.002	ND<0.002	ND<0.002	ND<0.002	ND<0.002
銅	mg/L	5	10	ND<0.005	ND<0.005	ND<0.005	ND<0.005	ND<0.005	0.041
鎳	mg/L	0.5	1	ND<0.003	ND<0.003	ND<0.003	ND<0.003	ND<0.003	ND<0.003
鉛	mg/L	0.05	0.1	0.008	ND<0.006	0.007	0.007	ND<0.006	ND<0.006
鋅	mg/L	25	50	0.005	ND<0.003	ND<0.003	0.008	0.014	0.006
汞	mg/L	0.01	0.02	ND<0.0003	ND<0.0003	ND<0.0003	ND<0.0003	ND<0.0003	ND<0.0003
砷	mg/L	0.25	0.5	0.0054	0.0025	0.0032	0.0029	0.006	0.0024
鐵	mg/L	1.5	*	0.06	0.031	0.022	0.091	0.161	0.091
錳	mg/L	0.25	*	0.033	0.006	0.018	0.128	0.152	0.075
油脂	mg/L	*	*	0.6	2.7	0.7	3.8	1.8	0.8
總有機碳	mg/L	10	*	1.9	1	2.3	1.2	0.8	1.4
2,4,5-三氯酚	mg/L	1.85	3.7	ND<0.00198	ND<0.00198	ND<0.00198	ND<0.00198	ND<0.00150	ND<0.00150
2,4,6-三氯酚	mg/L	0.05	0.1	ND<0.00191	ND<0.00191	ND<0.00191	ND<0.00191	ND<0.00156	ND<0.00156
五氯酚	mg/L	0.04	0.08	ND<0.00173	ND<0.00173	ND<0.00173	ND<0.00173	ND<0.00162	ND<0.00162
苯	mg/L	0.025	0.05	ND<0.00014	ND<0.00055	ND<0.00055	ND<0.00014	ND<0.00013	ND<0.00013
甲苯	mg/L	5	10	ND<0.00014	ND<0.00014	ND<0.00014	ND<0.00014	ND<0.00013	ND<0.00013
二甲苯	mg/L	50	100	ND<0.00051	ND<0.00082	ND<0.00082	ND<0.00051	ND<0.00049	ND<0.00049
乙苯	mg/L	3.5	7	ND<0.00016	ND<0.00013	ND<0.00013	ND<0.00016	ND<0.00013	ND<0.00013
氯苯	mg/L	0.5	1	ND<0.00036	ND<0.00135	ND<0.00135	ND<0.00036	ND<0.00036	ND<0.00036
1,4-二氯苯	mg/L	0.375	0.75	ND<0.00036	ND<0.00049	ND<0.00049	ND<0.00036	ND<0.00038	ND<0.00038
萘	mg/L	0.2	0.4	ND<0.00033	ND<0.00019	ND<0.00019	ND<0.00033	ND<0.00035	ND<0.00035
氯甲烷	mg/L	0.15	0.3	ND<0.00149	ND<0.00152	ND<0.00152	ND<0.00149	ND<0.00134	ND<0.00134
二氯甲烷	mg/L	0.025	0.05	ND<0.00044	ND<0.00065	ND<0.00065	ND<0.00044	ND<0.00049	ND<0.00049
氯仿	mg/L	0.5	1	ND<0.00040	ND<0.00063	ND<0.00063	ND<0.00040	ND<0.00039	ND<0.00039
1,1-二氯乙烷	mg/L	4.25	8.5	ND<0.00036	ND<0.00059	ND<0.00059	ND<0.00036	ND<0.00036	ND<0.00036
1,2-二氯乙烷	mg/L	0.025	0.05	ND<0.00037	ND<0.00015	ND<0.00015	ND<0.00037	ND<0.00037	ND<0.00037
1,1,2-三氯乙烷	mg/L	0.025	0.05	ND<0.00035	ND<0.00144	ND<0.00144	ND<0.00035	ND<0.00034	ND<0.00034
氯乙烯	mg/L	0.01	0.02	ND<0.00164	ND<0.00157	ND<0.00157	ND<0.00164	ND<0.00130	ND<0.00130
1,1-二氯乙烯	mg/L	0.035	0.07	ND<0.00153	ND<0.00169	ND<0.00169	ND<0.00153	ND<0.00130	ND<0.00130
順-1,2-二氯乙烯	mg/L	0.35	0.7	ND<0.00035	ND<0.00135	ND<0.00135	ND<0.00035	ND<0.00033	ND<0.00033
反-1,2-二氯乙烯	mg/L	0.5	1	ND<0.00169	ND<0.00065	ND<0.00065	ND<0.00169	ND<0.00130	ND<0.00130
三氯乙烯	mg/L	0.025	0.05	ND<0.00175	ND<0.00055	ND<0.00055	ND<0.00175	ND<0.00172	ND<0.00172
四氯乙烯	mg/L	0.025	0.05	ND<0.00039	ND<0.00139	ND<0.00139	ND<0.00039	ND<0.00040	ND<0.00040
四氯化碳	mg/L	0.025	0.05	ND<0.00158	ND<0.00015	ND<0.00015	ND<0.00158	ND<0.00118	ND<0.00118
總石油碳氫化合物	mg/L	5	10	ND<0.184	ND<0.184	ND<0.184	ND<0.184	ND<0.198	ND<0.198
氯化物	mg/L	0.25	0.5	ND<0.002	ND<0.002	ND<0.002	ND<0.002	ND<0.002	ND<0.002
甲基第三丁基醚	mg/L	0.5	1	ND<0.00134	ND<0.00049	ND<0.00049	ND<0.00134	ND<0.00087	ND<0.00087
甲醛	mg/L	*	*	ND<0.00266	0.0106	ND<0.00266	0.00315	0.00948	ND<0.00484
醋酸	mg/L	*	*	<0.05	<0.050	<0.050	<0.050	<0.05	<0.05
鄰苯二甲酸二(2-乙基己基)酯	mg/L	*	*	ND<0.00136	ND<0.00136	ND<0.00136	ND<0.00136	ND<0.00147	ND<0.00147

註：1. 「*」表示法規尚未規定，“-”表示無單位

- 若低於方法偵測極限之測定值以「ND」表示，若高於方法偵測極限(MDL)但低於檢量線最低點濃度時，以「<檢測報告最低位數單位值」表示
- 第二類地下水污染管制標準法源：102.12.18 環署土字第 1020109478 號令發布。
- 第二類地下水污染監測標準法源：102.12.18 環署土字第 1020109443 號令發布。

碼 1 歷年之地下水水質與監測標準及管制標準比較

分析項目	單位	監測標準	管制標準	107 年第 4 季	108 年第 1 季	108 年第 2 季	108 年第 3 季	108 年第 4 季	109 年第 1 季
水溫	℃	*	*	28.5	26.5	27.3	28.7	30.1	26.1
pH 值	-	*	*	7.3	7.3	7.3	7.6	7.6	7.6
溶氧	mg/L	*	*	0.1	0.1	0.1	2.15	0.54	1.2
氧化還原電位	mV	*	*	114.2	107	209.6	101	133.4	207.5
濁度	NTU	*	*	2.3	0.45	0.7	2.6	1	7.3
導電度	µmho/cm	*	*	840	1250	827	821	709	659
總溶解固體物	mg/L	1250	*	470	736	260	478	448	365
總硬度	mg/L	750	*	271	373	235	259	214	194
氯鹽	mg/L	625	*	125	243	92	116	46.4	41.2
總餘氯	mg/L	*	*	ND<0.04	ND<0.04	ND<0.04	0.36	0.28	0.32
硫酸鹽	mg/L	625	*	49.7	107	36.8	46.2	44.2	42.5
硫化物	mg/L	*	*	ND<0.01	ND<0.01	ND<0.01	ND<0.0048	<0.02(0.01)	ND<0.0048
氨氮	mg/L	0.25	*	0.09	0.12	0.05	ND<0.0059	0.04	ND<0.0059
亞硝酸鹽氮	mg/L	5	10	ND<0.001	ND<0.001	ND<0.001	<0.01(0.001)	<0.01(0.001)	ND<0.00015
硝酸鹽氮	mg/L	50	100	1.48	0.23	0.45	2.56	0.97	1.35
無機氮含量	mg/L	*	*	1.57	0.35	0.5	<2.57(2.567)	<1.02(1.01)	1.35
總含氮量	mg/L	*	*	1.98	0.8	0.75	<2.66(2.651)	1.17	1.46
氯鹽	mg/L	4	8	0.41	0.69	0.75	0.42	0.55	0.58
鎘	mg/L	0.025	0.05	ND<0.002	ND<0.002	ND<0.002	ND<0.00041	ND<0.00041	ND<0.00041
鉻	mg/L	0.25	0.5	ND<0.002	ND<0.002	ND<0.002	ND<0.00048	ND<0.00048	ND<0.00048
銅	mg/L	5	10	0.018	ND<0.005	ND<0.005	ND<0.00090	ND<0.00090	ND<0.00090
鎳	mg/L	0.5	1	ND<0.003	ND<0.003	ND<0.003	ND<0.0012	<0.01(0.002)	ND<0.0012
鉛	mg/L	0.05	0.1	ND<0.006	ND<0.006	ND<0.006	ND<0.003	ND<0.0030	ND<0.003
鋅	mg/L	25	50	0.012	0.011	0.014	<0.005(0.0037)	0.016	ND<0.00076
汞	mg/L	0.01	0.02	ND<0.0003	ND<0.0003	ND<0.0003	0.0012	ND<0.000081	ND<0.000081
砷	mg/L	0.25	0.5	0.005	0.0153	0.007	0.0054	0.0054	0.0027
鐵	mg/L	1.5	*	0.258	0.328	0.195	0.031	0.044	ND<0.0022
錳	mg/L	0.25	*	0.127	0.308	0.193	0.031	0.05	<0.01(0.001)
油脂	mg/L	*	*	0.2	0.1	0.9	ND<2	ND<2.0	ND<2.0
總有機碳	mg/L	10	*	0.7	0.6	0.9	<0.5(0.45)	0.6	0.8
2,4,5-三氯酚	mg/L	1.85	3.7	ND<0.00150	ND<0.00150	ND<0.00197	ND<0.00039	ND<0.00039	ND<0.00039
2,4,6-三氯酚	mg/L	0.05	0.1	ND<0.00156	ND<0.00156	ND<0.00205	ND<0.00038	ND<0.00038	ND<0.00038
五氯酚	mg/L	0.04	0.08	ND<0.00162	ND<0.00162	ND<0.00152	ND<0.00042	ND<0.00042	ND<0.00042
苯	mg/L	0.025	0.05	ND<0.00013	ND<0.00013	ND<0.00044	ND<0.00030	ND<0.00030	ND<0.00030
甲苯	mg/L	5	10	ND<0.00013	ND<0.00013	ND<0.00015	ND<0.00026	ND<0.00026	ND<0.00026
二甲苯	mg/L	50	100	ND<0.00049	ND<0.00049	ND<0.00107	ND<0.00079	ND<0.00079	ND<0.00079
乙苯	mg/L	3.5	7	ND<0.00013	ND<0.00013	ND<0.00015	ND<0.00029	ND<0.00029	ND<0.00029
氯苯	mg/L	0.5	1	ND<0.00036	ND<0.00036	ND<0.00177	ND<0.00025	ND<0.00025	ND<0.00025
1,4-二氯苯	mg/L	0.375	0.75	ND<0.00038	ND<0.00038	ND<0.00034	ND<0.00032	ND<0.00032	ND<0.00032
萘	mg/L	0.2	0.4	ND<0.00035	ND<0.00035	ND<0.00014	ND<0.00013	<0.00100(0.0016)	ND<0.00013
氯甲烷	mg/L	0.15	0.3	ND<0.00134	ND<0.00134	ND<0.00184	ND<0.00029	ND<0.00029	<0.00100(0.0004)
二氯甲烷	mg/L	0.025	0.05	ND<0.00049	ND<0.00049	ND<0.00044	ND<0.00055	ND<0.00055	ND<0.00055
氯仿	mg/L	0.5	1	ND<0.00039	ND<0.00039	ND<0.00041	ND<0.00027	ND<0.00027	ND<0.00027
1,1-二氯乙烷	mg/L	4.25	8.5	ND<0.00036	ND<0.00036	ND<0.00037	ND<0.00028	ND<0.00028	ND<0.00028
1,2-二氯乙烷	mg/L	0.025	0.05	ND<0.00037	ND<0.00037	ND<0.00019	ND<0.00020	<0.00100(0.00027)	<0.00100(0.00095)
1,1,2-三氯乙烷	mg/L	0.025	0.05	ND<0.00034	ND<0.00034	ND<0.00196	ND<0.00022	ND<0.00022	ND<0.00022
氯乙烯	mg/L	0.01	0.02	ND<0.00130	ND<0.00130	ND<0.00201	ND<0.00037	ND<0.00037	ND<0.00037
1,1-二氯乙烯	mg/L	0.035	0.07	ND<0.00130	ND<0.00130	ND<0.00192	ND<0.00037	ND<0.00037	ND<0.00037
順-1,2-二氯乙烯	mg/L	0.35	0.7	ND<0.00033	ND<0.00033	ND<0.00218	ND<0.00027	ND<0.00027	ND<0.00027
反-1,2-二氯乙烯	mg/L	0.5	1	ND<0.00130	ND<0.00130	ND<0.00035	ND<0.00029	ND<0.00029	ND<0.00029
三氯乙烯	mg/L	0.025	0.05	ND<0.00172	ND<0.00172	ND<0.00036	ND<0.00032	ND<0.00032	ND<0.00032
四氯乙烯	mg/L	0.025	0.05	ND<0.00040	ND<0.00040	ND<0.00202	ND<0.00031	ND<0.00031	ND<0.00031
四氯化碳	mg/L	0.025	0.05	ND<0.00118	ND<0.00118	ND<0.00016	ND<0.0004	ND<0.00040	ND<0.00040
總石油碳氫化合物	mg/L	5	10	ND<0.198	ND<0.198	ND<0.205	<0.058(0.038)	<0.074(0.053)	<0.055(0.027)
氯化物	mg/L	0.25	0.5	ND<0.002	ND<0.002	ND<0.002	<0.004(0.0005)	ND<0.00045	<0.004(0.001)
甲基第三丁基醚	mg/L	0.5	1	ND<0.00087	ND<0.00087	ND<0.00035	ND<0.00022	ND<0.00022	ND<0.00022
甲醛	mg/L	*	*	ND<0.00484	ND<0.00484	ND<0.00414	ND<0.00782	ND<0.00782	ND<0.00782
醋酸	mg/L	*	*	<0.05	<0.05	ND<0.05	ND<0.174	ND<0.174	ND<0.174
鄰苯二甲酸二(2-乙基己基)酯	mg/L	*	*	ND<0.00147	ND<0.00147	ND<0.00232	<0.004(0.0036)	<0.004(0.00230)	ND<0.00117

註：1.「*」表示法規尚未規定，「-」表示無單位

- 2.若低於方法偵測極限之測定值以「ND」表示，若高於方法偵測極限(MDL)但低於檢量線最低點濃度時，以「<檢測報告最低位數單位值」表示
- 3.第二類地下水污染管制標準法源：102.12.18 環署土字第 1020109478 號令發布。
- 4.第二類地下水污染監測標準法源：102.12.18 環署土字第 1020109443 號令發布。

碼 1 歷年之地下水水質與監測標準及管制標準比較

分析項目	單位	監測標準	管制標準	109 年第 2 季	109 年第 3 季	109 年第 4 季	110 年第 1 季	110 年第 2 季	110 年第 3 季
水溫	℃	*	*	27.2	29.2	28.8	7	26.6	28.1
pH 值	-	*	*	7.7	7.5	7.6	7.8	7.2	7.8
溶氧	mg/L	*	*	1.2	1.1	0.8	2.3	1.3	1.6
氧化還原電位	mV	*	*	190.9	106	77.5	164	49.4	19.2
濁度	NTU	*	*	20	35	23.7	2.4	9.3	3.7
導電度	µmho/cm	*	*	1080	385	478	730	717	863
總溶解固體物	mg/L	1250	*	598	326	445	376	410	574
總硬度	mg/L	750	*	372	173	172	154	176	222
氯鹽	mg/L	625	*	88	48.2	22.1	43	51.2	35
總餘氯	mg/L	*	*	ND<0.019	0.52	0.19	0.47	0.59	0.43
硫酸鹽	mg/L	625	*	95.6	35.3	31.9	33.6	44.7	41
硫化物	mg/L	*	*	ND<0.0036	0.07	0.02	ND<0.015	ND<0.015	ND<0.015
氫氣	mg/L	0.25	*	0.29	<0.05(0.03)	0.1	ND<0.030	ND<0.0203	ND<0.024
亞硝酸鹽氮	mg/L	5	10	<0.01(0.001)	ND<0.0019	<0.005(0.0032)	ND<0.0019	ND<0.0016	ND<0.0016
硝酸鹽氮	mg/L	50	100	0.12	1.61	1.29	ND<0.00153	ND<0.0128	ND<0.0128
無機氮含量	mg/L	*	*	<0.41	1.64	1.39	0.01	<0.01	<0.01
總含氮量	mg/L	*	*	<0.46	1.77	1.53	0.05	0.2	0.08
氟鹽	mg/L	4	8	0.84	0.41	0.44	0.5	0.49	0.67
鎘	mg/L	0.025	0.05	<0.001(0.001)	ND<0.0013	ND<0.0013	ND<0.0013	ND<0.0017	ND<0.0017
鉻	mg/L	0.25	0.5	ND<0.00037	<0.010(0.002)	ND<0.0021	ND<0.0021	ND<0.0024	ND<0.0024
銅	mg/L	5	10	ND<0.00053	ND<0.0028	ND<0.0028	ND<0.0028	ND<0.0022	ND<0.0022
鎳	mg/L	0.5	1	<0.005(0.003)	ND<0.0026	ND<0.0026	ND<0.0026	ND<0.0021	ND<0.0021
鉛	mg/L	0.05	0.1	ND<0.0024	<0.005(0.002)	ND<0.0019	ND<0.0019	ND<0.0020	ND<0.0020
鋅	mg/L	25	50	0.028	0.034	0.044	ND<0.0023	ND<0.0020	ND<0.0020
汞	mg/L	0.01	0.02	ND<0.000084	<0.0002(0.0002)	ND<0.0001	ND<0.0001	ND<0.0001	ND<0.0001
砷	mg/L	0.25	0.5	0.0724	0.0031	0.0022	0.0064	ND<0.00015	<0.0010(0.0002)
鐵	mg/L	1.5	*	0.006	0.135	0.041	0.036	ND<0.0112	ND<0.0112
錳	mg/L	0.25	*	<0.005(0.0018)	0.091	0.047	0.037	ND<0.0022	ND<0.0022
油脂	mg/L	*	*	ND<2.0	0.8	0.6	ND<0.5	ND<0.5	ND<0.5
總有機碳	mg/L	10	*	1.5	0.7	1.4	0.7	1	0.9
2,4,5-三氯酚	mg/L	1.85	3.7	ND<0.00051	ND<0.00121	ND<0.00121	ND<0.00121	ND<0.00120	ND<0.00120
2,4,6-三氯酚	mg/L	0.05	0.1	ND<0.00038	ND<0.00083	ND<0.00083	ND<0.00083	ND<0.00089	ND<0.00089
五氯酚	mg/L	0.04	0.08	ND<0.00073	ND<0.00067	ND<0.00067	ND<0.00067	ND<0.00066	ND<0.00066
苯	mg/L	0.025	0.05	ND<0.00028	ND<0.00019	ND<0.00019	ND<0.00030	ND<0.00030	ND<0.00030
甲苯	mg/L	5	10	ND<0.00031	ND<0.00020	ND<0.00020	ND<0.00030	ND<0.00030	ND<0.00030
二甲苯	mg/L	50	100	ND<0.00038	ND<0.00065	ND<0.00065	ND<0.00079	ND<0.00079	ND<0.00079
乙苯	mg/L	3.5	7	ND<0.00027	ND<0.00022	ND<0.00022	ND<0.00030	ND<0.00030	ND<0.00030
氯苯	mg/L	0.5	1	ND<0.00025	ND<0.00025	ND<0.00025	ND<0.00033	ND<0.00033	ND<0.00033
1,4-二氯苯	mg/L	0.375	0.75	ND<0.00027	ND<0.00026	ND<0.00026	ND<0.00030	ND<0.00030	ND<0.00030
萘	mg/L	0.2	0.4	ND<0.00027	ND<0.00015	ND<0.00015	ND<0.00021	ND<0.00021	ND<0.00021
氯甲烷	mg/L	0.15	0.3	ND<0.00038	ND<0.00028	ND<0.00028	ND<0.00028	ND<0.00028	ND<0.00028
二氯甲烷	mg/L	0.025	0.05	ND<0.00041	ND<0.00025	ND<0.00025	ND<0.00032	ND<0.00032	ND<0.00032
氯仿	mg/L	0.5	1	ND<0.00025	ND<0.00023	ND<0.00023	ND<0.00032	ND<0.00032	ND<0.00032
1,1-二氯乙烷	mg/L	4.25	8.5	ND<0.00027	ND<0.00022	ND<0.00022	ND<0.00033	ND<0.00033	ND<0.00033
順-1,2-二氯乙烷	mg/L	0.025	0.05	ND<0.00027	ND<0.00027	ND<0.00027	ND<0.00034	ND<0.00034	0.00397
反-1,2-二氯乙烷	mg/L	0.025	0.05	ND<0.00025	ND<0.00027	ND<0.00027	ND<0.00038	ND<0.00038	ND<0.00038
氯乙烯	mg/L	0.01	0.02	ND<0.00029	ND<0.00020	ND<0.00020	ND<0.00029	ND<0.00029	ND<0.00029
1,1-二氯乙烯	mg/L	0.035	0.07	ND<0.00029	ND<0.00023	ND<0.00023	ND<0.00031	ND<0.00031	ND<0.00031
順-1,2-二氯乙烯	mg/L	0.35	0.7	ND<0.00027	ND<0.00033	ND<0.00033	ND<0.00032	ND<0.00032	ND<0.00032
反-1,2-二氯乙烯	mg/L	0.5	1	ND<0.00025	ND<0.00029	ND<0.00029	ND<0.00031	ND<0.00031	ND<0.00031
三氯乙烯	mg/L	0.025	0.05	ND<0.00026	ND<0.00019	ND<0.00019	ND<0.00025	ND<0.00025	ND<0.00025
四氯乙烯	mg/L	0.025	0.05	ND<0.00027	ND<0.00023	ND<0.00023	ND<0.00033	ND<0.00033	ND<0.00033
四氯化碳	mg/L	0.025	0.05	ND<0.00025	ND<0.00023	ND<0.00023	ND<0.00034	ND<0.00034	ND<0.00034
總石油碳氫化合物	mg/L	5	10	0.123	ND<0.081	ND<0.081	ND<0.081	ND<0.073	ND<0.073
氯化物	mg/L	0.25	0.5	ND<0.00048	ND<0.0014	ND<0.0014	ND<0.0014	ND<0.0014	ND<0.0014
甲基第三丁基醚	mg/L	0.5	1	ND<0.00030	ND<0.00021	ND<0.00021	ND<0.00027	ND<0.00027	ND<0.00027
甲醛	mg/L	*	*	<0.0286(0.00929)	ND<0.00119	ND<0.0119	ND<0.0119	ND<0.0119	ND<0.0119
醋酸	mg/L	*	*	ND<0.174	ND<0.174	ND<0.174	ND<0.174	ND<0.174	ND<0.174
鄰苯二甲酸二(2-乙基己基)酯	mg/L	*	*	<0.004(0.00121)	ND<0.00109	ND<0.00109	ND<0.00109	ND<0.00111	ND<0.00111

註：1.「*」表示法規尚未規定，「-」表示無單位

- 若低於方法偵測極限之測定值以「ND」表示，若高於方法偵測極限(MDL)但低於檢量線最低點濃度時，以「<檢測報告最低位數單位值」表示
- 第二類地下水污染管制標準法源：102.12.18 環署土字第 1020109478 號令發布。
- 第二類地下水污染監測標準法源：102.12.18 環署土字第 1020109443 號令發布。

碼 1 歷年之地下水水質與監測標準及管制標準比較

分析項目	單位	監測標準	管制標準	110 年第 4 季	111 年第 1 季	111 年第 2 季	111 年第 3 季	111 年第 4 季	112 年第 1 季
水溫	℃	*	*	26.6	24.5	26.8	27.3	28.7	26.2
pH 值	-	*	*	7.2	7.5	7.6	7.6	7.4	7.8
溶氧	mg/L	*	*	1.3	0.9	0.72	0.9	0.1	0.7
氧化還原電位	mV	*	*	49.4	-55.7	116	-216.8	-228.1	116
濁度	NTU	*	*	9.3	96.8	14.5	9.8	18.3	16.4
導電度	µmho/cm	*	*	717	759	888	533	1140	681
總溶解固體物	mg/L	1250	*	410	503	332	376	542	513
總硬度	mg/L	750	*	176	173	185	192	215	167
氯鹽	mg/L	625	*	51.2	25.9	27.7	23.4	23.6	25.9
總餘氯	mg/L	*	*	0.59	0.42	0.4	0.44	0.44	0.38
硫酸鹽	mg/L	625	*	44.7	38.2	37.5	37.1	36	36.3
硫化物	mg/L	*	*	ND<0.015	ND<0.015	ND<0.0158	ND<0.0158	ND<0.0158	ND<0.0158
氬氣	mg/L	0.25	*	ND<0.0203	ND<0.024	ND<0.024	<0.05(0.0373)	ND<0.024	ND<0.024
亞硝酸鹽氮	mg/L	5	10	ND<0.0016	ND<0.0016	ND<0.0015	ND<0.0015	0.01	ND<0.0015
硝酸鹽氮	mg/L	50	100	ND<0.0128	ND<0.0128	ND<0.0147	ND<0.0147	0.06	ND<0.0147
無機氮含量	mg/L	*	*	<0.01	<0.01	<0.01	<0.01	0.06	<0.01
總含氮量	mg/L	*	*	0.2	0.16	0.15	0.17	0.12	0.09
氟鹽	mg/L	4	8	0.49	0.63	0.61	0.67	0.71	0.48
鎘	mg/L	0.025	0.05	ND<0.0017	ND<0.0017	ND<0.0022	ND<0.0022	ND<0.0022	ND<0.0022
鎘	mg/L	0.25	0.5	ND<0.0024	ND<0.0024	ND<0.0031	ND<0.0031	ND<0.0031	ND<0.0031
銅	mg/L	5	10	ND<0.0022	ND<0.0022	ND<0.0021	ND<0.0037	ND<0.0037	ND<0.0037
鎳	mg/L	0.5	1	ND<0.0021	ND<0.0021	ND<0.0015	ND<0.0038	ND<0.0038	ND<0.0038
鉛	mg/L	0.05	0.1	ND<0.0020	ND<0.0020	ND<0.0020	ND<0.0020	ND<0.0020	ND<0.0020
鋅	mg/L	25	50	ND<0.0020	ND<0.0020	ND<0.0030	ND<0.0030	ND<0.0030	ND<0.0030
汞	mg/L	0.01	0.02	ND<0.0001	ND<0.0001	<0.0002(0.0001)	ND<0.0001	ND<0.0001	ND<0.0001
砷	mg/L	0.25	0.5	ND<0.00015	ND<0.00015	ND<0.00014	<0.0010(0.00018)	ND<0.00014	ND<0.00014
鐵	mg/L	1.5	*	ND<0.0112	ND<0.0112	ND<0.0101	ND<0.0094	ND<0.0094	ND<0.0094
錳	mg/L	0.25	*	ND<0.0022	ND<0.0022	ND<0.0027	ND<0.0027	ND<0.0027	ND<0.0027
油脂	mg/L	*	*	ND<0.5	ND<0.5	ND<0.5	ND<0.5	ND<0.5	ND<0.5
總有機碳	mg/L	10	*	1	0.8	0.9	0.9	0.8	0.8
2,4,5-三氯酚	mg/L	1.85	3.7	ND<0.00120	ND<0.00120	ND<0.00072	ND<0.00072	ND<0.00072	ND<0.00072
2,4,6-三氯酚	mg/L	0.05	0.1	ND<0.00089	ND<0.00089	ND<0.00063	ND<0.00063	ND<0.00063	ND<0.00063
五氯酚	mg/L	0.04	0.08	ND<0.00066	ND<0.00066	ND<0.00038	ND<0.00038	ND<0.00038	ND<0.00038
苯	mg/L	0.025	0.05	ND<0.00030	ND<0.00026	ND<0.00031	ND<0.00031	ND<0.00031	ND<0.00031
甲苯	mg/L	5	10	ND<0.00030	ND<0.00029	ND<0.00031	ND<0.00031	ND<0.00031	ND<0.00031
二甲苯	mg/L	50	100	ND<0.00079	ND<0.00052	ND<0.00076	ND<0.00076	ND<0.00076	ND<0.00076
乙苯	mg/L	3.5	7	ND<0.00030	ND<0.00020	ND<0.00028	ND<0.00028	ND<0.00028	ND<0.00028
氯苯	mg/L	0.5	1	ND<0.00033	ND<0.00030	ND<0.00033	ND<0.00033	ND<0.00033	ND<0.00033
1,4-二氯苯	mg/L	0.375	0.75	ND<0.00030	ND<0.00021	ND<0.00026	ND<0.00026	ND<0.00026	ND<0.00026
萘	mg/L	0.2	0.4	ND<0.00021	ND<0.00026	ND<0.00021	ND<0.00021	ND<0.00021	ND<0.00021
氯甲烷	mg/L	0.15	0.3	ND<0.00028	ND<0.00021	ND<0.00030	ND<0.00030	ND<0.00030	ND<0.00030
二氯甲烷	mg/L	0.025	0.05	ND<0.00032	ND<0.00031	ND<0.00041	ND<0.00041	ND<0.00041	ND<0.00041
氯仿	mg/L	0.5	1	ND<0.00032	ND<0.00024	ND<0.00032	ND<0.00032	ND<0.00032	ND<0.00032
1,1-二氯乙烷	mg/L	4.25	8.5	ND<0.00033	ND<0.00023	ND<0.00034	ND<0.00034	ND<0.00034	ND<0.00034
1,2-二氯乙烷	mg/L	0.025	0.05	ND<0.00034	ND<0.00029	ND<0.00037	ND<0.00037	ND<0.00037	ND<0.00037
1,1,2-三氯乙烷	mg/L	0.025	0.05	ND<0.00038	ND<0.00020	ND<0.00038	ND<0.00038	ND<0.00038	ND<0.00038
氯乙烯	mg/L	0.01	0.02	ND<0.00029	ND<0.00023	ND<0.00033	ND<0.00033	ND<0.00033	ND<0.00033
1,1-二氯乙烯	mg/L	0.035	0.07	ND<0.00031	ND<0.00024	ND<0.00035	ND<0.00035	ND<0.00035	ND<0.00035
順-1,2-二氯乙烯	mg/L	0.35	0.7	ND<0.00032	ND<0.00029	ND<0.00029	ND<0.00029	ND<0.00029	ND<0.00029
反-1,2-二氯乙烯	mg/L	0.5	1	ND<0.00031	ND<0.00028	ND<0.00034	ND<0.00034	ND<0.00034	ND<0.00034
三氯乙烯	mg/L	0.025	0.05	ND<0.00025	ND<0.00021	ND<0.00031	ND<0.00031	ND<0.00031	ND<0.00031
四氯乙烯	mg/L	0.025	0.05	ND<0.00033	ND<0.00024	ND<0.00036	ND<0.00036	ND<0.00036	ND<0.00036
四氯化碳	mg/L	0.025	0.05	ND<0.00034	ND<0.00032	ND<0.00037	ND<0.00037	ND<0.00037	ND<0.00037
總石油碳氫化合物	mg/L	5	10	ND<0.073	ND<0.073	ND<0.065	ND<0.065	ND<0.065	ND<0.065
氯化物	mg/L	0.25	0.5	ND<0.0014	ND<0.0014	ND<0.0017	ND<0.0017	ND<0.0017	ND<0.0017
甲基第三丁基醚	mg/L	0.5	1	ND<0.00027	ND<0.00030	ND<0.00029	ND<0.00029	ND<0.00029	ND<0.00029
甲醛	mg/L	*	*	ND<0.0119	ND<0.0119	ND<0.0119	ND<0.0119	ND<0.0119	ND<0.0119
醋酸	mg/L	*	*	ND<0.174	ND<0.174	ND<0.174	ND<0.174	ND<0.174	ND<0.174
鄰苯二甲酸二(2-乙基己基)酯	mg/L	*	*	ND<0.00111	ND<0.00111	ND<0.00075	ND<0.00075	ND<0.00075	ND<0.00075

註：1.「*」表示法規尚未規定，「-」表示無單位

- 若低於方法偵測極限之測定值以「ND」表示，若高於方法偵測極限(MDL)但低於檢量線最低點濃度時，以「<檢測報告最低位數單位值」表示
- 第二類地下水污染管制標準法源：102.12.18 環署土字第 1020109478 號令發布。
- 第二類地下水污染監測標準法源：102.12.18 環署土字第 1020109443 號令發布。

碼 2-1 歷年之地下水水質與監測標準及管制標準比較

分析項目	單位	監測標準	管制標準	104 年第 4 季	105 年第 1 季	105 年第 2 季	105 年第 3 季	105 年第 4 季	106 年第 1 季
水溫	℃	*	*	26.9	24.2	26.1	29	26.9	25.8
pH 值	-	*	*	7.8	7.6	7.9	8	8.3	8.2
溶氧	mg/L	*	*	1	0.5	0.1	0.3	0.3	0.2
氧化還原電位	mV	*	*	-118	42	-100	-43	-208	-24
濁度	NTU	*	*	1.1	1.1	0.45	2.1	2.8	2.7
導電度	µmho/cm	*	*	7740	5540	9060	9200	10800	8490
總溶解固體物	mg/L	1250	*	4700	3160	5260	5170	6320	4220
總硬度	mg/L	750	*	770	559	459	243	387	171
氯鹽	mg/L	625	*	2520	2130	2730	2680	3580	2440
總餘氯	mg/L	*	*	0.05	0.14	0.11	0.13	0.11	1.21
硫酸鹽	mg/L	625	*	298	269	277	171	258	215
硫化物	mg/L	*	*	ND<0.007	ND<0.007	<0.01	ND<0.007	<0.01	<0.01
氨氮	mg/L	0.25	*	2.02	1.58	1.49	1.28	1.11	0.99
亞硝酸鹽氮	mg/L	5	10	<0.01	<0.01	ND<0.001	<0.01	<0.01	ND<0.001
硝酸鹽氮	mg/L	50	100	0.13	0.22	0.04	0.06	0.05	0.1
無機氮含量	mg/L	*	*	2.16	1.81	1.53	1.35	1.16	1.09
總含氮量	mg/L	*	*	2.42	1.9	1.62	2.02	1.21	1.32
氯鹽	mg/L	4	8	1.06	1.18	1.69	1.92	3.23	3.67
鎘	mg/L	0.025	0.05	ND<0.004	ND<0.004	ND<0.004	<0.001	<0.001	ND<0.0003
鉻	mg/L	0.25	0.5	ND<0.016	ND<0.016	ND<0.016	ND<0.0027	ND<0.0027	ND<0.0027
銅	mg/L	5	10	ND<0.009	ND<0.009	ND<0.009	ND<0.0024	<0.010	<0.010
鎳	mg/L	0.5	1	ND<0.016	ND<0.019	ND<0.019	ND<0.0027	ND<0.0027	ND<0.0027
鉛	mg/L	0.05	0.1	ND<0.017	<0.010	ND<0.0024	ND<0.0024	ND<0.0024	<0.010
鋅	mg/L	25	50	0.1	<0.02	0.03	0.052	0.087	0.068
汞	mg/L	0.01	0.02	0.0008	ND<0.0002	<0.0005	ND<0.0002	<0.0005	<0.0005
砷	mg/L	0.25	0.5	0.0012	0.0014	0.0018	0.0023	0.0027	0.0043
鐵	mg/L	1.5	*	0.06	0.06	<0.05	0.042	0.031	0.019
錳	mg/L	0.25	*	0.3	0.23	0.18	0.103	0.171	0.048
油脂	mg/L	*	*	ND<1.67	ND<1.67	ND<1.67	ND<1.67	ND<1.67	ND<1.65
總有機碳	mg/L	10	*	0.5	0.6	1	0.7	0.8	1.1
2,4,5-三氯酚	mg/L	1.85	3.7	ND<0.00343	ND<0.00322	ND<0.00322	ND<0.00322	ND<0.00322	ND<0.00331
2,4,6-三氯酚	mg/L	0.05	0.1	ND<0.00318	ND<0.00322	ND<0.00322	ND<0.00322	ND<0.00322	ND<0.00314
五氯酚	mg/L	0.04	0.08	ND<0.00312	ND<0.00317	ND<0.00317	ND<0.00317	ND<0.00317	ND<0.00319
苯	mg/L	0.025	0.05	ND<0.00036	ND<0.00041	ND<0.00041	ND<0.00041	ND<0.00041	ND<0.00043
甲苯	mg/L	5	10	ND<0.00035	ND<0.00035	ND<0.00035	ND<0.00035	ND<0.00035	ND<0.00040
二甲苯	mg/L	50	100	ND<0.00058	ND<0.00058	ND<0.00058	ND<0.00058	ND<0.00058	ND<0.00062
乙苯	mg/L	3.5	7	ND<0.00036	ND<0.00037	ND<0.00037	ND<0.00037	ND<0.00037	ND<0.00042
氯苯	mg/L	0.5	1	ND<0.00037	ND<0.00037	ND<0.00037	ND<0.00037	ND<0.00037	ND<0.00040
1,4-二氯苯	mg/L	0.375	0.75	ND<0.00036	ND<0.00042	ND<0.00042	ND<0.00042	ND<0.00042	ND<0.00046
萘	mg/L	0.2	0.4	ND<0.00050	ND<0.00036	ND<0.00036	ND<0.00036	ND<0.00036	ND<0.00038
氯甲烷	mg/L	0.15	0.3	ND<0.00050	ND<0.00045	ND<0.00045	ND<0.00045	ND<0.00045	ND<0.00044
二氯甲烷	mg/L	0.025	0.05	ND<0.00045	ND<0.00045	ND<0.00045	ND<0.00045	ND<0.00045	ND<0.00046
氯仿	mg/L	0.5	1	ND<0.00040	ND<0.00040	ND<0.00040	ND<0.00040	ND<0.00040	ND<0.00045
1,1-二氯乙烷	mg/L	4.25	8.5	ND<0.00041	ND<0.00045	ND<0.00045	ND<0.00045	ND<0.00045	ND<0.00044
1,2-二氯乙烷	mg/L	0.025	0.05	<0.00100	ND<0.00047	ND<0.00047	ND<0.00047	ND<0.00047	ND<0.00043
1,1,2-三氯乙烷	mg/L	0.025	0.05	ND<0.00049	ND<0.00046	ND<0.00046	ND<0.00046	ND<0.00046	ND<0.00048
氯乙烯	mg/L	0.01	0.02	ND<0.00045	ND<0.00046	ND<0.00046	ND<0.00046	ND<0.00046	ND<0.00046
1,1-二氯乙烯	mg/L	0.035	0.07	ND<0.00041	ND<0.00045	ND<0.00045	ND<0.00045	ND<0.00045	ND<0.00043
順-1,2-二氯乙烯	mg/L	0.35	0.7	ND<0.00039	ND<0.00040	ND<0.00040	ND<0.00040	ND<0.00040	ND<0.00042
反-1,2-二氯乙烯	mg/L	0.5	1	ND<0.00040	ND<0.00042	ND<0.00042	ND<0.00042	ND<0.00042	ND<0.00043
三氯乙烯	mg/L	0.025	0.05	ND<0.00038	ND<0.00038	ND<0.00038	ND<0.00038	ND<0.00038	ND<0.00043
四氯乙烯	mg/L	0.025	0.05	ND<0.00037	ND<0.00039	ND<0.00039	ND<0.00039	ND<0.00039	ND<0.00038
四氯化碳	mg/L	0.025	0.05	ND<0.00040	ND<0.00039	ND<0.00039	ND<0.00039	ND<0.00039	ND<0.00040
總石油碳氫化合物	mg/L	5	10	0.09	ND<0.052	ND<0.052	ND<0.052	0.06	ND<0.058
氯化物	mg/L	0.25	0.5	ND<0.001	ND<0.001	ND<0.001	ND<0.001	ND<0.001	ND<0.001
甲基第三丁基醚	mg/L	0.5	1	ND<0.0005	ND<0.00042	ND<0.00042	ND<0.00042	ND<0.00042	ND<0.00044
甲醛	mg/L	*	*	<0.00286	<0.00286	<0.00286	<0.00286	<0.00286	<0.00572

註：1.「*」表示法規尚未規定，“-”表示無單位

2.若低於方法偵測極限之測定值以「ND」表示，若高於方法偵測極限(MDL)但低於檢量線最低點濃度時，以『<檢測報告最低位數單位值』表示

3.第二類地下水污染管制標準法源：102.12.18 環署土字第 1020109478 號令發布。

4.第二類地下水污染監測標準法源：102.12.18 環署土字第 1020109443 號令發布。

碼 2-1 歷年之地下水水質與監測標準及管制標準比較

分析項目	單位	監測標準	管制標準	106 年第 2 季	106 年第 3 季	106 年第 4 季	107 年第 1 季	107 年第 2 季	107 年第 3 季
水溫	℃	*	*	26.8	27.2	28.1	25.9	25.3	26.2
pH 值	-	*	*	7.9	8.4	8.7	8	7.9	7.4
溶氧	mg/L	*	*	0.2	0.2	0.3	0.3	0.3	0.2
氧化還原電位	mV	*	*	-2	23	198	-66	-66	218
濁度	NTU	*	*	2.1	1	0.75	0.25	4.4	4.2
導電度	µmho/cm	*	*	7380	6230	5190	9040	9780	11400
總溶解固體物	mg/L	1250	*	4300	5340	4490	5940	6400	7890
總硬度	mg/L	750	*	661	181	85.7	66.8	334	1150
氯鹽	mg/L	625	*	2140	2850	2400	2790	2790	3570
總餘氯	mg/L	*	*	0.1	0.01	0.1	0.09	0.04	0.05
硫酸鹽	mg/L	625	*	324	239	281	321	442	573
硫化物	mg/L	*	*	ND<0.005	ND<0.005	<0.01	<0.01	ND<0.004	ND<0.004
氫氣	mg/L	0.25	*	1.17	1.77	0.09	1.19	0.22	0.58
亞硝酸鹽氮	mg/L	5	10	<0.01	<0.01	<0.01	<0.01	<0.01	ND<0.001
硝酸鹽氮	mg/L	50	100	0.03	0.02	0.07	0.05	0.03	0.02
無機氮含量	mg/L	*	*	1.2	1.79	0.16	1.24	0.26	0.6
總含氮量	mg/L	*	*	2.06	2.28	0.37	1.31	0.48	0.86
氯鹽	mg/L	4	8	2.07	1.96	2.07	2.18	1.92	1.52
鎘	mg/L	0.025	0.05	ND<0.0003	<0.001	ND<0.0003	ND<0.0003	ND<0.0003	ND<0.0003
鉻	mg/L	0.25	0.5	ND<0.0027	ND<0.0027	ND<0.0027	ND<0.0027	ND<0.0027	<0.010
銅	mg/L	5	10	ND<0.0024	ND<0.0024	<0.010	0.019	<0.010	<0.010
鎳	mg/L	0.5	1	ND<0.0027	ND<0.0027	ND<0.0027	<0.010	0.125	ND<0.0027
鉛	mg/L	0.05	0.1	ND<0.0024	ND<0.0024	ND<0.0024	<0.010	ND<0.0027	ND<0.0027
鋅	mg/L	25	50	0.046	0.027	0.112	0.042	0.059	0.026
汞	mg/L	0.01	0.02	ND<0.0002	ND<0.0002	0.0008	ND<0.0002	<0.0005	<0.0005
砷	mg/L	0.25	0.5	0.0023	0.0037	0.0046	0.002	0.0018	0.0012
鐵	mg/L	1.5	*	0.075	<0.010	0.059	0.036	0.276	0.031
錳	mg/L	0.25	*	0.346	0.03	0.033	0.205	0.342	0.548
油脂	mg/L	*	*	ND<1.65	ND<1.65	ND<1.65	ND<1.65	ND<1.65	ND<1.65
總有機碳	mg/L	10	*	<0.5	<0.5	2.5	<0.5	0.7	0.6
2,4,5-三氯酚	mg/L	1.85	3.7	ND<0.00331	ND<0.00331	ND<0.00331	ND<0.00409	ND<0.00409	ND<0.00409
2,4,6-三氯酚	mg/L	0.05	0.1	ND<0.00314	ND<0.00314	ND<0.00314	ND<0.00428	ND<0.00428	ND<0.00428
五氯酚	mg/L	0.04	0.08	ND<0.00319	ND<0.00319	ND<0.00319	ND<0.00342	ND<0.00342	ND<0.00342
苯	mg/L	0.025	0.05	ND<0.00043	ND<0.00043	ND<0.00043	ND<0.00043	ND<0.00043	ND<0.00043
甲苯	mg/L	5	10	ND<0.00040	ND<0.00040	ND<0.00040	ND<0.00041	ND<0.00041	ND<0.00041
二甲苯	mg/L	50	100	ND<0.00062	ND<0.00062	ND<0.00062	ND<0.00066	ND<0.00066	ND<0.00066
乙苯	mg/L	3.5	7	ND<0.00042	ND<0.00042	ND<0.00042	ND<0.00044	ND<0.00044	ND<0.00044
氯苯	mg/L	0.5	1	ND<0.00040	ND<0.00040	ND<0.00040	ND<0.00044	ND<0.00044	ND<0.00044
1,4-二氯苯	mg/L	0.375	0.75	ND<0.00046	ND<0.00046	ND<0.00046	ND<0.00047	ND<0.00047	ND<0.00047
萘	mg/L	0.2	0.4	ND<0.00038	ND<0.00038	ND<0.00038	ND<0.00044	ND<0.00044	ND<0.00044
氯甲烷	mg/L	0.15	0.3	ND<0.00044	ND<0.00044	ND<0.00044	ND<0.00044	ND<0.00044	ND<0.00044
二氯甲烷	mg/L	0.025	0.05	ND<0.00046	ND<0.00046	ND<0.00046	ND<0.00046	ND<0.00046	ND<0.00046
氯仿	mg/L	0.5	1	ND<0.00045	ND<0.00045	ND<0.00045	ND<0.00047	ND<0.00047	ND<0.00047
1,1-二氯乙烷	mg/L	4.25	8.5	ND<0.00044	ND<0.00044	ND<0.00044	ND<0.00046	ND<0.00046	ND<0.00046
1,2-二氯乙烷	mg/L	0.025	0.05	ND<0.00043	ND<0.00043	ND<0.00043	ND<0.00043	ND<0.00043	ND<0.00043
1,1,2-三氯乙烷	mg/L	0.025	0.05	ND<0.00048	ND<0.00048	ND<0.00048	ND<0.00046	ND<0.00046	ND<0.00046
氯乙烯	mg/L	0.01	0.02	ND<0.00046	ND<0.00046	ND<0.00046	ND<0.00046	ND<0.00046	ND<0.00046
1,1-二氯乙烯	mg/L	0.035	0.07	ND<0.00043	ND<0.00043	ND<0.00043	ND<0.00046	ND<0.00046	ND<0.00046
順-1,2-二氯乙烯	mg/L	0.35	0.7	ND<0.00042	ND<0.00042	ND<0.00042	ND<0.00047	ND<0.00047	ND<0.00047
反-1,2-二氯乙烯	mg/L	0.5	1	ND<0.00043	ND<0.00043	ND<0.00043	ND<0.00045	ND<0.00045	ND<0.00045
三氯乙烯	mg/L	0.025	0.05	ND<0.00043	ND<0.00043	ND<0.00043	ND<0.00043	ND<0.00043	ND<0.00043
四氯乙烯	mg/L	0.025	0.05	ND<0.00038	ND<0.00038	ND<0.00038	ND<0.00042	ND<0.00042	ND<0.00042
四氯化碳	mg/L	0.025	0.05	ND<0.00040	ND<0.00040	ND<0.00040	ND<0.00044	ND<0.00044	ND<0.00044
總石油碳氫化合物	mg/L	5	10	ND<0.058	0.08	ND<0.058	ND<0.055	ND<0.055	ND<0.055
氯化物	mg/L	0.25	0.5	ND<0.001	ND<0.001	ND<0.001	ND<0.001	ND<0.001	ND<0.001
甲基第三丁基醚	mg/L	0.5	1	ND<0.00044	ND<0.00044	ND<0.00044	ND<0.00044	ND<0.00044	ND<0.00044
甲醛	mg/L	*	*	<0.00572	0.0127	0.0144	0.00894	ND<0.00212	0.0195

註：1.「*」表示法規尚未規定，“-”表示無單位

- 2.若低於方法偵測極限之測定值以「ND」表示，若高於方法偵測極限(MDL)但低於檢量線最低點濃度時，以『<檢測報告最低位數單位值』表示
- 3.第二類地下水污染管制標準法源：102.12.18 環署土字第 1020109478 號令發布。
- 4.第二類地下水污染監測標準法源：102.12.18 環署土字第 1020109443 號令發布。

碼 2-1 歷年之地下水水質與監測標準及管制標準比較

分析項目	單位	監測標準	管制標準	107 年第 4 季	108 年第 1 季	108 年第 2 季	108 年第 3 季	108 年第 4 季	109 年第 1 季
水溫	℃	*	*	26.5	25.5	24.4	26.7	28.6	24.4
pH 值	-	*	*	7.9	8.4	7.8	7.9	8.2	7.8
溶氧	mg/L	*	*	0.2	2.7	1.3	0.18	6.28	0.7
氧化還原電位	mV	*	*	137	-26	53	68.3	119.4	126
濁度	NTU	*	*	0.8	6.5	12	7.3	0.65	3.7
導電度	µmho/cm	*	*	11200	9170	20100	8910	3980	8240
總溶解固體物	mg/L	1250	*	6920	5040	9090	6780	4080	5700
總硬度	mg/L	750	*	553	599	1370	995	265	965
氯鹽	mg/L	625	*	3630	2690	4450	3160	2230	2560
總餘氯	mg/L	*	*	0.01	0.02	0.4	0.26	0.09	0.15
硫酸鹽	mg/L	625	*	393	326	598	476	228	430
硫化物	mg/L	*	*	ND<0.004	<0.01	0.02	ND<0.0048	<0.02(0.01)	<0.02(0.007)
氫氣	mg/L	0.25	*	1.22	0.52	0.64	0.58	0.26	0.32
亞硝酸鹽氮	mg/L	5	10	<0.01	<0.01	<0.01(0.002)	<0.01(0.002)	<0.01(0.001)	<0.01(0.0009)
硝酸鹽氮	mg/L	50	100	0.04	0.04	0.03	0.02	0.01	0.08
無機氮含量	mg/L	*	*	1.25	0.57	0.67	<0.61(0.602)	<0.28(0.27)	<0.41(0.40)
總含氮量	mg/L	*	*	1.96	0.8	0.86	<0.64(0.632)	<0.36(0.35)	<0.46(0.45)
氯鹽	mg/L	4	8	1.42	1.57	1.37	0.75	0.78	0.81
鎘	mg/L	0.025	0.05	ND<0.0003	ND<0.0003	ND<0.0003	ND<0.00041	ND<0.00041	ND<0.00041
銻	mg/L	0.25	0.5	ND<0.0027	ND<0.0019	ND<0.0019	ND<0.00048	ND<0.00048	ND<0.00048
銅	mg/L	5	10	<0.010	ND<0.0027	<0.010(0.0035)	ND<0.0009	ND<0.00090	ND<0.0009
鎳	mg/L	0.5	1	ND<0.0027	ND<0.0021	ND<0.0021	<0.01(0.002)	<0.01(0.003)	ND<0.0012
鉛	mg/L	0.05	0.1	ND<0.0027	ND<0.0027	ND<0.0027	ND<0.003	ND<0.0030	ND<0.003
鋅	mg/L	25	50	0.021	0.035	0.048	0.008	0.013	ND<0.00076
汞	mg/L	0.01	0.02	0.0007	ND<0.0002	<0.0005(0.00022)	ND<0.000081	ND<0.000081	ND<0.000081
砷	mg/L	0.25	0.5	0.001	0.0044	0.0018	0.003	0.0022	<0.001(0.0008)
鐵	mg/L	1.5	*	0.019	0.024	0.032	0.033	0.021	0.013
錳	mg/L	0.25	*	0.264	0.278	0.042	0.404	0.057	0.42
油脂	mg/L	*	*	ND<1.65	ND<1.63	ND<1.63	ND<2	ND<2.0	ND<2.0
總有機碳	mg/L	10	*	0.8	0.6	1.6	<0.5(0.32)	0.6	0.5
2,4,5-三氯酚	mg/L	1.85	3.7	ND<0.00409	ND<0.00419	ND<0.00419	ND<0.00039	ND<0.00039	ND<0.00039
2,4,6-三氯酚	mg/L	0.05	0.1	ND<0.00428	ND<0.00418	ND<0.00418	ND<0.00038	ND<0.00038	ND<0.00038
五氯酚	mg/L	0.04	0.08	ND<0.00342	ND<0.00333	ND<0.00333	ND<0.00042	ND<0.00042	ND<0.00042
苯	mg/L	0.025	0.05	ND<0.00043	ND<0.00041	ND<0.00041	ND<0.00030	ND<0.00030	ND<0.00030
甲苯	mg/L	5	10	ND<0.00041	<0.00100	ND<0.00037	ND<0.00026	ND<0.00026	ND<0.00026
二甲苯	mg/L	50	100	ND<0.00066	ND<0.00058	ND<0.00058	ND<0.00079	ND<0.00079	ND<0.00079
乙苯	mg/L	3.5	7	ND<0.00044	ND<0.00038	ND<0.00038	ND<0.00029	ND<0.00029	ND<0.00029
氯苯	mg/L	0.5	1	ND<0.00044	ND<0.00038	ND<0.00038	ND<0.00025	ND<0.00025	ND<0.00025
1,4-二氯苯	mg/L	0.375	0.75	ND<0.00047	ND<0.00041	ND<0.00041	ND<0.00032	<0.00100(0.0005)	ND<0.00032
萘	mg/L	0.2	0.4	ND<0.00044	ND<0.00046	ND<0.00046	ND<0.00013	<0.00100(0.0003)	ND<0.00013
氯甲烷	mg/L	0.15	0.3	ND<0.00044	ND<0.00040	ND<0.00040	ND<0.00029	ND<0.00029	ND<0.00029
二氯甲烷	mg/L	0.025	0.05	ND<0.00046	ND<0.00045	ND<0.00045	ND<0.00055	ND<0.00055	ND<0.00055
氯仿	mg/L	0.5	1	ND<0.00047	ND<0.00047	ND<0.00047	ND<0.00027	ND<0.00027	ND<0.00027
1,1-二氯乙烷	mg/L	4.25	8.5	ND<0.00046	ND<0.00044	ND<0.00044	ND<0.00028	ND<0.00028	ND<0.00028
1,2-二氯乙烷	mg/L	0.025	0.05	ND<0.00043	ND<0.00041	ND<0.00041	ND<0.00020	ND<0.00020	<0.00100(0.00066)
1,1,2-三氯乙烷	mg/L	0.025	0.05	ND<0.00046	ND<0.00036	ND<0.00036	ND<0.00022	ND<0.00022	ND<0.00022
氯乙烯	mg/L	0.01	0.02	ND<0.00046	ND<0.00045	ND<0.00045	ND<0.00037	ND<0.00037	ND<0.00037
1,1-二氯乙烯	mg/L	0.035	0.07	ND<0.00046	ND<0.00045	ND<0.00045	ND<0.00037	ND<0.00037	ND<0.00037
順-1,2-二氯乙烯	mg/L	0.35	0.7	ND<0.00047	ND<0.00047	ND<0.00047	ND<0.00027	ND<0.00027	ND<0.00027
反-1,2-二氯乙烯	mg/L	0.5	1	ND<0.00045	ND<0.00042	ND<0.00042	ND<0.00029	ND<0.00029	ND<0.00029
三氯乙烯	mg/L	0.025	0.05	ND<0.00043	ND<0.00040	ND<0.00040	ND<0.00032	ND<0.00032	ND<0.00032
四氯乙烯	mg/L	0.025	0.05	ND<0.00042	ND<0.00041	ND<0.00041	ND<0.00031	ND<0.00031	ND<0.00031
四氯化碳	mg/L	0.025	0.05	ND<0.00044	ND<0.00046	ND<0.00046	ND<0.0004	ND<0.00040	ND<0.00040
總石油碳氫化合物	mg/L	5	10	ND<0.055	0.09	0.07	<0.057(0.038)	<0.087(0.067)	<0.055(0.040)
氰化物	mg/L	0.25	0.5	ND<0.001	<0.002	ND<0.001	<0.004(0.0008)	ND<0.00045	<0.004(0.001)
甲基第三丁基醚	mg/L	0.5	1	ND<0.00044	ND<0.00040	ND<0.00040	ND<0.00022	ND<0.00022	ND<0.00022
甲醛	mg/L	*	*	0.00699	0.00774	0.00887	ND<0.00782	ND<0.00782	ND<0.00782

註：1.「*」表示法規尚未規定，“-”表示無單位

2.若低於方法偵測極限之測定值以「ND」表示，若高於方法偵測極限(MDL)但低於檢量線最低點濃度時，以「<檢測報告最低位數單位值」表示

3.第二類地下水污染管制標準法源：102.12.18 環署土字第 1020109478 號令發布。

4.第二類地下水污染監測標準法源：102.12.18 環署土字第 1020109443 號令發布。

碼 2-1 歷年之地下水水質與監測標準及管制標準比較

分析項目	單位	監測標準	管制標準	109 年第 2 季	109 年第 3 季	109 年第 4 季	110 年第 1 季	110 年第 2 季	110 年第 3 季
水溫	℃	*	*	26	27.6	26.2	22.7	24.1	28.3
pH 值	-	*	*	7.9	7.7	7.2	7.9	7.9	7.6
溶氧	mg/L	*	*	1.2	1.2	0.9	1.2	1	0.1
氧化還原電位	mV	*	*	172.6	135	110	85.7	136	-22.6
濁度	NTU	*	*	0.75	2.3	12	2.4	14	3
導電度	µmho/cm	*	*	8450	3690	5660	5520	4740	9210
總溶解固體物	mg/L	1250	*	4900	2690	5700	4810	4260	5540
總硬度	mg/L	750	*	830	369	308	319	824	815
氯鹽	mg/L	625	*	2280	1410	2310	2190	2030	1800
總餘氯	mg/L	*	*	ND<0.019	0.2	0.21	0.22	0.28	0.24
硫酸鹽	mg/L	625	*	349	184	199	190	209	288
硫化物	mg/L	*	*	<0.02(0.01)	0.04	0.03	ND<0.015	ND<0.015	<0.025(0.02)
氫氣	mg/L	0.25	*	0.34	0.28	0.26	0.28	ND<0.0203	ND<0.024
亞硝酸鹽氮	mg/L	5	10	<0.01(0.002)	<0.005(0.0046)	0.01	ND<0.0019	ND<0.0016	ND<0.0016
硝酸鹽氮	mg/L	50	100	0.02	0.09	0.13	ND<0.0153	ND<0.0128	ND<0.0128
無機氮含量	mg/L	*	*	<0.36	0.22	0.41	0.28	<0.01	<0.01
總含氮量	mg/L	*	*	<0.43	0.27	0.81	0.62	0.21	0.02
氯鹽	mg/L	4	8	1.3	1.51	1.15	1.33	0.95	0.85
鎘	mg/L	0.025	0.05	ND<0.00019	ND<0.0013	ND<0.0013	ND<0.0013	ND<0.0017	ND<0.0017
鉻	mg/L	0.25	0.5	ND<0.00037	<0.010(0.002)	ND<0.0021	ND<0.0021	ND<0.0024	ND<0.0024
銅	mg/L	5	10	ND<0.00053	ND<0.0028	ND<0.0028	ND<0.0028	ND<0.0022	ND<0.0022
鎳	mg/L	0.5	1	<0.005(0.003)	ND<0.0026	ND<0.0026	ND<0.0026	ND<0.0021	ND<0.0021
鉛	mg/L	0.05	0.1	ND<0.0024	<0.005(0.002)	ND<0.0019	ND<0.0019	ND<0.0020	ND<0.0020
鋅	mg/L	25	50	0.003	0.026	0.01	ND<0.0023	ND<0.0020	ND<0.0020
汞	mg/L	0.01	0.02	ND<0.000084	<0.0002(0.0002)	<0.0002(0.0001)	ND<0.0001	ND<0.0001	ND<0.0001
砷	mg/L	0.25	0.5	0.0016	0.0036	0.002	0.0014	ND<0.00015	<0.0010(0.0002)
鐵	mg/L	1.5	*	0.053	0.342	0.131	ND<0.0110	ND<0.0112	ND<0.0112
錳	mg/L	0.25	*	0.488	0.237	0.036	0.028	ND<0.0022	ND<0.0022
油脂	mg/L	*	*	ND<2.0	0.6	ND<0.5	ND<0.5	ND<0.5	ND<0.5
總有機碳	mg/L	10	*	0.8	0.6	2.2	0.8	1	0.6
2,4,5-三氯酚	mg/L	1.85	3.7	ND<0.00051	ND<0.00121	ND<0.00121	ND<0.00121	ND<0.00120	ND<0.00120
2,4,6-三氯酚	mg/L	0.05	0.1	ND<0.00038	ND<0.00083	ND<0.00083	ND<0.00083	ND<0.00089	ND<0.00089
五氯酚	mg/L	0.04	0.08	ND<0.00073	ND<0.00067	ND<0.00067	ND<0.00067	ND<0.00066	ND<0.00066
茶	mg/L	0.025	0.05	ND<0.00028	ND<0.00019	ND<0.00019	ND<0.00030	ND<0.00030	ND<0.00030
甲苯	mg/L	5	10	ND<0.00031	ND<0.00020	ND<0.00020	ND<0.00030	ND<0.00030	ND<0.00030
二甲苯	mg/L	50	100	ND<0.00038	ND<0.00065	ND<0.00065	ND<0.00079	ND<0.00079	ND<0.00079
乙苯	mg/L	3.5	7	ND<0.00027	ND<0.00022	ND<0.00022	ND<0.00030	ND<0.00030	ND<0.00030
氯苯	mg/L	0.5	1	ND<0.00025	ND<0.00025	ND<0.00025	ND<0.00033	ND<0.00033	ND<0.00033
1,4-二氯苯	mg/L	0.375	0.75	ND<0.00027	ND<0.00026	ND<0.00026	ND<0.00030	ND<0.00030	ND<0.00030
萘	mg/L	0.2	0.4	ND<0.00027	ND<0.00015	ND<0.00015	ND<0.00021	ND<0.00021	ND<0.00021
氯甲烷	mg/L	0.15	0.3	ND<0.00038	ND<0.00028	ND<0.00028	ND<0.00028	ND<0.00028	ND<0.00028
二氯甲烷	mg/L	0.025	0.05	ND<0.00041	ND<0.00025	ND<0.00025	ND<0.00032	ND<0.00032	ND<0.00032
氯仿	mg/L	0.5	1	ND<0.00025	ND<0.00023	ND<0.00023	ND<0.00032	ND<0.00032	ND<0.00032
1,1-二氯乙烷	mg/L	4.25	8.5	ND<0.00027	ND<0.00022	ND<0.00022	ND<0.00033	ND<0.00033	ND<0.00033
1,2-二氯乙烷	mg/L	0.025	0.05	ND<0.00027	ND<0.00027	ND<0.00027	ND<0.00034	ND<0.00034	ND<0.00034
1,1,2-三氯乙烷	mg/L	0.025	0.05	ND<0.00025	ND<0.00027	ND<0.00027	ND<0.00038	ND<0.00038	ND<0.00038
氯乙烯	mg/L	0.01	0.02	ND<0.00029	ND<0.00020	ND<0.00020	ND<0.00029	ND<0.00029	ND<0.00029
1,1-二氯乙烯	mg/L	0.035	0.07	ND<0.00029	ND<0.00023	ND<0.00023	ND<0.00031	ND<0.00031	ND<0.00031
順-1,2-二氯乙烯	mg/L	0.35	0.7	ND<0.00027	ND<0.00033	ND<0.00033	ND<0.00032	ND<0.00032	ND<0.00032
反-1,2-二氯乙烯	mg/L	0.5	1	ND<0.00025	ND<0.00029	ND<0.00029	ND<0.00031	ND<0.00031	ND<0.00031
三氯乙烯	mg/L	0.025	0.05	ND<0.00026	ND<0.00019	ND<0.00019	ND<0.00025	ND<0.00025	ND<0.00025
四氯乙烯	mg/L	0.025	0.05	ND<0.00027	ND<0.00023	ND<0.00023	ND<0.00033	ND<0.00033	ND<0.00033
四氯化碳	mg/L	0.025	0.05	ND<0.00025	ND<0.00023	ND<0.00023	ND<0.00034	ND<0.00034	ND<0.00034
總石油碳氫化合物	mg/L	5	10	<0.034(0.033)	ND<0.081	ND<0.081	ND<0.081	ND<0.073	ND<0.073
氰化物	mg/L	0.25	0.5	ND<0.00048	ND<0.0014	ND<0.0014	ND<0.0014	ND<0.0014	ND<0.0014
甲基第三丁基醚	mg/L	0.5	1	ND<0.00030	ND<0.00021	ND<0.00021	ND<0.00027	ND<0.00027	ND<0.00027
甲醛	mg/L	*	*	<0.0286(0.00924)	ND<0.0119	ND<0.0119	ND<0.0119	ND<0.0119	ND<0.0119

註：1.「*」表示法規尚未規定，“-”表示無單位

2.若低於方法偵測極限之測定值以「ND」表示，若高於方法偵測極限(MDL)但低於檢量線最低點濃度時，以『<檢測報告最低位數單位值』表示

3.第二類地下水污染管制標準法源：102.12.18 環署土字第 1020109478 號令發布。

4.第二類地下水污染監測標準法源：102.12.18 環署土字第 1020109443 號令發布。

碼 2-1 歷年之地下水水質與監測標準及管制標準比較

分析項目	單位	監測標準	管制標準	110 年第 4 季	111 年第 1 季	111 年第 2 季	111 年第 3 季	111 年第 4 季	112 年第 1 季
水溫	℃	*	*	24.1	24.3	24.8	26.7	28.6	25.4
pH 值	-	*	*	7.9	7.7	7.7	7.5	7.7	7.4
溶氧	mg/L	*	*	1	0.3	4.28	1.26	0.6	0.5
氧化還原電位	mV	*	*	136	-6	8900	133.9	-23.8	-21.3
濁度	NTU	*	*	14	5.8	4900	9.37	3.58	5.78
導電度	µmho/cm	*	*	4740	6770	784	7800	1070	7340
總溶解固體物	mg/L	1250	*	4260	5320	1870	4440	4770	4340
總硬度	mg/L	750	*	824	766	0.27	813	383	813
氯鹽	mg/L	625	*	2030	1570	210	1420	1430	1800
總餘氯	mg/L	*	*	0.28	0.29	<0.025(0.02)	0.29	0.3	0.26
硫酸鹽	mg/L	625	*	209	217	ND<0.024	184	207	245
硫化物	mg/L	*	*	ND<0.015	<0.025(0.02)	ND<0.0015	<0.025(0.0193)	<0.025(0.0200)	<0.025(0.020500)
氨氣	mg/L	0.25	*	ND<0.0203	ND<0.024	ND<0.0147	<0.05(0.0373)	ND<0.024	ND<0.024
亞硝酸鹽氮	mg/L	5	10	ND<0.0016	ND<0.0016	<0.01	ND<0.0015	0.01	ND<0.0015
硝酸鹽氮	mg/L	50	100	ND<0.0128	ND<0.0128	0.14	ND<0.0147	<0.05(0.0199)	ND<0.0147
無機氮含量	mg/L	*	*	<0.01	0.02	1.18	0.04	0.03	0.01
總含氮量	mg/L	*	*	0.21	0.3	ND<0.0022	0.24	0.15	0.12
氯鹽	mg/L	4	8	0.95	0.92	ND<0.0031	1.09	1.09	1.26
鎘	mg/L	0.025	0.05	ND<0.0017	ND<0.0017	ND<0.0021	ND<0.0022	ND<0.0022	ND<0.0022
鉻	mg/L	0.25	0.5	ND<0.0024	ND<0.0024	ND<0.0015	ND<0.0031	ND<0.0031	ND<0.0031
銅	mg/L	5	10	ND<0.0022	ND<0.0022	ND<0.0020	ND<0.0037	ND<0.0037	ND<0.0037
鎳	mg/L	0.5	1	ND<0.0021	ND<0.0021	ND<0.0030	ND<0.0038	ND<0.0038	ND<0.0038
鉛	mg/L	0.05	0.1	ND<0.0020	ND<0.0020	<0.0002(0.0001)	ND<0.0020	ND<0.0020	ND<0.0020
鋅	mg/L	25	50	ND<0.0020	ND<0.0020	ND<0.00014	ND<0.0030	ND<0.0030	ND<0.0030
汞	mg/L	0.01	0.02	ND<0.0001	ND<0.0001	ND<0.0101	ND<0.0001	ND<0.0001	ND<0.0001
砷	mg/L	0.25	0.5	ND<0.00015	ND<0.00015	ND<0.0027	<0.0010(0.0002)	ND<0.00014	ND<0.00014
鐵	mg/L	1.5	*	ND<0.0112	ND<0.0112	ND<0.0219	ND<0.0094	ND<0.0094	ND<0.0094
錳	mg/L	0.25	*	ND<0.0022	ND<0.0022	ND<0.0074	ND<0.0027	ND<0.0027	ND<0.0027
油脂	mg/L	*	*	ND<0.5	ND<0.5	ND<0.5	ND<0.5	ND<0.5	ND<0.5
總有機碳	mg/L	10	*	1	1	1.5	0.6	0.6	0.6
2,4,5-三氯酚	mg/L	1.85	3.7	ND<0.00120	ND<0.00120	ND<0.0046	ND<0.00072	ND<0.00072	ND<0.00072
2,4,6-三氯酚	mg/L	0.05	0.1	ND<0.00089	ND<0.00089	ND<0.00072	ND<0.00063	ND<0.00063	ND<0.00063
五氯酚	mg/L	0.04	0.08	ND<0.00066	ND<0.00066	ND<0.00063	ND<0.00038	ND<0.00038	ND<0.00038
茶	mg/L	0.025	0.05	ND<0.00030	ND<0.00026	ND<0.00038	ND<0.00031	ND<0.00031	ND<0.00031
甲苯	mg/L	5	10	ND<0.00030	ND<0.00029	ND<0.00031	ND<0.00031	ND<0.00031	ND<0.00031
二甲苯	mg/L	50	100	ND<0.00079	ND<0.00052	ND<0.00031	ND<0.00076	ND<0.00076	ND<0.00076
乙苯	mg/L	3.5	7	ND<0.00030	ND<0.00020	ND<0.00076	ND<0.00028	ND<0.00028	ND<0.00028
氯苯	mg/L	0.5	1	ND<0.00033	ND<0.00030	ND<0.00028	ND<0.00033	ND<0.00033	ND<0.00033
1,4-二氯苯	mg/L	0.375	0.75	ND<0.00030	ND<0.00021	ND<0.00033	ND<0.00026	ND<0.00026	ND<0.00026
萘	mg/L	0.2	0.4	ND<0.00021	ND<0.00026	ND<0.00026	ND<0.00021	ND<0.00021	ND<0.00021
氯甲烷	mg/L	0.15	0.3	ND<0.00028	ND<0.00021	ND<0.00021	ND<0.00030	ND<0.00030	ND<0.00030
二氯甲烷	mg/L	0.025	0.05	ND<0.00032	ND<0.00031	ND<0.00030	ND<0.00041	<0.00100(0.00053)	ND<0.00041
氯仿	mg/L	0.5	1	ND<0.00032	ND<0.00024	ND<0.00041	ND<0.00032	ND<0.00032	ND<0.00032
1,1-二氯乙烷	mg/L	4.25	8.5	ND<0.00033	ND<0.00023	ND<0.00032	ND<0.00034	ND<0.00034	ND<0.00034
1,2-二氯乙烷	mg/L	0.025	0.05	ND<0.00034	ND<0.00029	ND<0.00034	ND<0.00037	ND<0.00037	ND<0.00037
1,1,2-三氯乙烷	mg/L	0.025	0.05	ND<0.00038	ND<0.00020	ND<0.00037	ND<0.00038	ND<0.00038	ND<0.00038
氯乙烯	mg/L	0.01	0.02	ND<0.00029	ND<0.00023	ND<0.00038	ND<0.00033	ND<0.00033	ND<0.00033
1,1-二氯乙烯	mg/L	0.035	0.07	ND<0.00031	ND<0.00024	ND<0.00033	ND<0.00035	ND<0.00035	ND<0.00035
順-1,2-二氯乙烯	mg/L	0.35	0.7	ND<0.00032	ND<0.00029	ND<0.00035	ND<0.00029	ND<0.00029	ND<0.00029
反-1,2-二氯乙烯	mg/L	0.5	1	ND<0.00031	ND<0.00028	ND<0.00029	ND<0.00034	ND<0.00034	ND<0.00034
三氯乙烯	mg/L	0.025	0.05	ND<0.00025	ND<0.00021	ND<0.00034	ND<0.00031	ND<0.00031	ND<0.00031
四氯乙烯	mg/L	0.025	0.05	ND<0.00033	ND<0.00024	ND<0.00031	ND<0.00036	ND<0.00036	ND<0.00036
四氯化碳	mg/L	0.025	0.05	ND<0.00034	ND<0.00032	ND<0.00036	ND<0.00037	ND<0.00037	ND<0.00037
總石油碳氫化合物	mg/L	5	10	ND<0.073	ND<0.073	ND<0.065	ND<0.065	ND<0.065	ND<0.065
氫化物	mg/L	0.25	0.5	ND<0.0014	ND<0.0014	ND<0.0017	ND<0.0017	ND<0.0017	ND<0.0017
甲基第三丁基醚	mg/L	0.5	1	ND<0.00027	ND<0.00030	ND<0.00029	ND<0.00029	ND<0.00029	ND<0.00029
甲醛	mg/L	*	*	ND<0.0119	ND<0.0119	ND<0.0119	ND<0.0119	ND<0.0119	ND<0.0119

註：1.「*」表示法規尚未規定，「-」表示無單位

2.若低於方法偵測極限之測定值以「ND」表示，若高於方法偵測極限(MDL)但低於檢量線最低點濃度時，以「<檢測報告最低位數單位值」表示

3.第二類地下水污染管制標準法源：102.12.18 環署土字第 1020109478 號令發布。

4.第二類地下水污染監測標準法源：102.12.18 環署土字第 1020109443 號令發布。

碼 2 歷年之地下水水質與監測標準及管制標準比較

分析項目	單位	監測標準	管制標準	104 年第 4 季	105 年第 1 季	105 年第 2 季	105 年第 3 季	105 年第 4 季	106 年第 1 季
水溫	℃	*	*	31.7	26.6	29.1	30.1	28.7	25.8
pH 值	-	*	*	7.2	7.3	7.2	7.1	7.2	7.3
溶氧	mg/L	*	*	0.1	0.3	0.4	0.5	1.96	0.4
氧化還原電位	mV	*	*	74.2	13.2	72.1	79.1	-145	-42.2
濁度	NTU	*	*	12	9.8	4.7	24	50	32
導電度	µmho/cm	*	*	1030	1330	1510	1490	2240	2140
總溶解固體物	mg/L	1250	*	498	755	914	354	1610	1410
總硬度	mg/L	750	*	265	337	411	253	595	605
氯鹽	mg/L	625	*	158	266	271	27	413	496
總餘氯	mg/L	*	*	ND<0.04	0.19	0.06	0.05	<0.01	ND<0.04
硫酸鹽	mg/L	625	*	27.2	19.1	61.9	10.6	48.8	50.4
硫化物	mg/L	*	*	ND<0.01	ND<0.01	ND<0.01	ND<0.01	0.23	ND<0.01
氨氮	mg/L	0.25	*	0.28	0.33	0.38	0.28	0.43	0.48
亞硝酸鹽氮	mg/L	5	10	0.01	ND<0.001	0.07	0.01	<0.01(0.003)	ND<0.001
硝酸鹽氮	mg/L	50	100	0.01	0.03	0.26	0.53	<0.05(0.02)	ND<0.004
無機氮含量	mg/L	*	*	0.3	0.36	0.71	0.82	0.45	0.48
總含氮量	mg/L	*	*	0.59	0.8	1.21	1.21	0.48	0.62
氯鹽	mg/L	4	8	0.21	0.22	0.44	0.15	0.32	0.22
鎘	mg/L	0.025	0.05	ND<0.002	ND<0.002	ND<0.002	ND<0.002	ND<0.002	ND<0.002
鉻	mg/L	0.25	0.5	0.012	ND<0.002	ND<0.002	ND<0.002	ND<0.004	ND<0.002
銅	mg/L	5	10	0.007	ND<0.005	ND<0.005	ND<0.005	ND<0.004	ND<0.005
鎳	mg/L	0.5	1	0.011	ND<0.002	ND<0.003	ND<0.003	ND<0.006	ND<0.003
鉛	mg/L	0.05	0.1	ND<0.006	ND<0.006	ND<0.005	ND<0.005	ND<0.004	0.01
鋅	mg/L	25	50	0.013	0.009	0.006	0.01	0.022	0.007
汞	mg/L	0.01	0.02	ND<0.0003	ND<0.0003	ND<0.0003	ND<0.0003	ND<0.0004	ND<0.0003
砷	mg/L	0.25	0.5	0.0011	0.0007	0.0006	0.0014	0.0031	0.0023
鐵	mg/L	1.5	*	0.15	0.191	0.026	0.097	7.09	3.13
錳	mg/L	0.25	*	0.578	0.712	0.765	0.399	1.35	1.45
油脂	mg/L	*	*	1.2	0.7	5.5	0.5	<1.0	0.4
總有機碳	mg/L	10	*	3.2	3.5	2.4	4.5	0.6	2.5
2,4,5-三氯酚	mg/L	1.85	3.7	ND<0.00145	ND<0.00145	ND<0.00145	ND<0.00145	ND<0.00137	ND<0.00145
2,4,6-三氯酚	mg/L	0.05	0.1	ND<0.00135	ND<0.00135	ND<0.00135	ND<0.00135	ND<0.00139	ND<0.00135
五氯酚	mg/L	0.04	0.08	ND<0.00144	ND<0.00144	ND<0.00144	ND<0.00144	ND<0.00142	ND<0.00144
苯	mg/L	0.025	0.05	ND<0.0016	ND<0.00160	ND<0.00037	ND<0.00037	ND<0.00030	ND<0.00050
甲苯	mg/L	5	10	ND<0.00141	ND<0.00141	ND<0.00017	ND<0.00017	ND<0.00027	ND<0.00014
二甲苯	mg/L	50	100	ND<0.002	ND<0.00200	ND<0.001	ND<0.001	ND<0.00077	ND<0.00082
乙苯	mg/L	3.5	7	ND<0.00144	ND<0.00144	ND<0.00017	ND<0.00017	ND<0.00026	ND<0.00014
氯苯	mg/L	0.5	1	ND<0.00153	ND<0.00153	ND<0.00155	ND<0.00155	ND<0.00028	ND<0.00161
1,4-二氯苯	mg/L	0.375	0.75	ND<0.00152	ND<0.00152	ND<0.00036	ND<0.00036	ND<0.00028	ND<0.00055
萘	mg/L	0.2	0.4	ND<0.00153	ND<0.00153	ND<0.00018	ND<0.00018	ND<0.00025	ND<0.00014
氯甲烷	mg/L	0.15	0.3	ND<0.00155	ND<0.00155	ND<0.00167	ND<0.00167	ND<0.00030	ND<0.00182
二氯甲烷	mg/L	0.025	0.05	ND<0.00169	ND<0.00169	ND<0.00037	ND<0.00037	ND<0.00042	ND<0.00065
氯仿	mg/L	0.5	1	ND<0.00153	ND<0.00153	ND<0.00039	ND<0.00039	ND<0.00034	ND<0.00063
1,1-二氯乙烷	mg/L	4.25	8.5	ND<0.00152	ND<0.00152	ND<0.0004	ND<0.0004	ND<0.00033	ND<0.00062
1,2-二氯乙烷	mg/L	0.025	0.05	ND<0.00165	ND<0.00165	0.00073	0.00078	ND<0.00032	0.00132
1,1,2-三氯乙烷	mg/L	0.025	0.05	ND<0.00159	ND<0.00159	ND<0.00168	ND<0.00168	ND<0.00032	ND<0.00159
氯乙烯	mg/L	0.01	0.02	ND<0.00171	ND<0.00171	ND<0.00169	ND<0.00169	ND<0.00031	ND<0.00197
1,1-二氯乙烯	mg/L	0.035	0.07	ND<0.00166	ND<0.00166	ND<0.00161	ND<0.00161	ND<0.00033	ND<0.00196
順-1,2-二氯乙烯	mg/L	0.35	0.7	ND<0.00174	ND<0.00174	ND<0.00167	ND<0.00167	ND<0.00032	ND<0.00161
反-1,2-二氯乙烯	mg/L	0.5	1	ND<0.00171	ND<0.00171	ND<0.00037	ND<0.00037	ND<0.00032	ND<0.00065
三氯乙烯	mg/L	0.025	0.05	ND<0.00147	ND<0.00147	ND<0.00036	ND<0.00036	ND<0.00032	ND<0.00059
四氯乙烯	mg/L	0.025	0.05	ND<0.00158	ND<0.00158	ND<0.00163	ND<0.00163	ND<0.00031	ND<0.00173
四氯化碳	mg/L	0.025	0.05	ND<0.00169	ND<0.00169	ND<0.00039	ND<0.00039	ND<0.00033	ND<0.00017
總石油碳氫化合物	mg/L	5	10	ND<0.171	ND<0.171	ND<0.186	ND<0.152	ND<0.169	ND<0.186
氯化物	mg/L	0.25	0.5	ND<0.002	ND<0.002	ND<0.002	ND<0.002	ND<0.002	ND<0.002
甲基第三丁基醚	mg/L	0.5	1	ND<0.00142	ND<0.00142	ND<0.0004	ND<0.0004	ND<0.00028	ND<0.00050
甲醛	mg/L	*	*	ND<0.00294	ND<0.00294	ND<0.00296	0.0196	<0.0343(0.00866)	ND<0.00296
醋酸	mg/L	*	*	<0.05	<0.10	<0.10	<0.10	<1.0	<0.05
鄰苯二甲酸二(2-乙基己基)酯	mg/L	*	*	0.00154	ND<0.00142	ND<0.00142	ND<0.00142	<0.00500(0.0239)	ND<0.00142

註：1.「*」表示法規尚未規定，“-”表示無單位

- 2.若低於方法偵測極限之測定值以「ND」表示，若高於方法偵測極限(MDL)但低於檢量線最低點濃度時，以『<檢測報告最低位數單位值』表示
- 3.第二類地下水污染管制標準法源：102.12.18 環署土字第 1020109478 號令發布。
- 4.第二類地下水污染監測標準法源：102.12.18 環署土字第 1020109443 號令發布。

碼 2 歷年之地下水水質與監測標準及管制標準比較

分析項目	單位	監測標準	管制標準	106 年第 2 季	106 年第 3 季	106 年第 4 季	107 年第 1 季	107 年第 2 季	107 年第 3 季
水溫	°C	*	*	27.7	29	29.3	26	26.5	28.5
pH 值	-	*	*	7.4	7.4	7.3	7.4	6.9	6.9
溶氧	mg/L	*	*	0.3	0.2	0.1	0.2	0.1	0.1
氧化還原電位	mV	*	*	-51.1	-35	-153.4	-197.3	185.1	2.1
濁度	NTU	*	*	32	40	50	35	26	12
導電度	umho/cm	*	*	1290	780	1310	1330	639	1100
總溶解固體物	mg/L	1250	*	722	480	744	680	272	584
總硬度	mg/L	750	*	281	205	393	362	236	324
氯鹽	mg/L	625	*	243	58.3	177	161	57.4	156
總餘氯	mg/L	*	*	ND<0.04	0.25	0.21	0.27	0.15	0.23
硫酸鹽	mg/L	625	*	24.9	19	107	103	7.1	24.4
硫化物	mg/L	*	*	ND<0.015	ND<0.01	0.02	ND<0.01	ND<0.01	ND<0.01
氫	mg/L	0.25	*	0.41	0.49	0.65	0.63	0.43	0.41
亞硝酸鹽氮	mg/L	5	10	ND<0.001	0.03	ND<0.001	ND<0.001	ND<0.001	ND<0.001
硝酸鹽氮	mg/L	50	100	0.02	0.28	0.01	0.01	0.01	0.08
無機氮含量	mg/L	*	*	0.43	0.8	0.66	0.64	0.44	0.49
總含氮量	mg/L	*	*	0.69	1.15	0.8	0.78	0.51	0.77
氯鹽	mg/L	4	8	0.42	0.28	0.98	1.06	0.24	0.33
鎘	mg/L	0.025	0.05	ND<0.002	ND<0.002	ND<0.002	ND<0.002	ND<0.002	ND<0.002
鉻	mg/L	0.25	0.5	0.003	ND<0.002	ND<0.002	ND<0.002	ND<0.002	ND<0.002
銅	mg/L	5	10	0.006	ND<0.005	ND<0.005	ND<0.005	ND<0.005	ND<0.005
鎳	mg/L	0.5	1	ND<0.003	0.047	ND<0.003	ND<0.003	ND<0.003	ND<0.003
鉛	mg/L	0.05	0.1	0.007	0.007	ND<0.006	ND<0.006	ND<0.006	ND<0.006
鋅	mg/L	25	50	ND<0.003	0.013	ND<0.003	0.004	0.008	0.009
汞	mg/L	0.01	0.02	ND<0.0003	ND<0.0003	ND<0.0003	ND<0.0003	ND<0.0003	ND<0.0003
砷	mg/L	0.25	0.5	0.0025	0.0011	0.0036	0.0039	0.003	0.0032
鐵	mg/L	1.5	*	0.86	0.094	0.17	2.5	5.32	5.64
錳	mg/L	0.25	*	0.601	0.705	0.211	0.217	0.629	0.481
油脂	mg/L	*	*	0.6	8.1	0.3	3.8	1.5	1.6
總有機碳	mg/L	10	*	2.2	4	2.3	1.3	2.8	2.1
2,4,5-三氯酚	mg/L	1.85	3.7	ND<0.00198	ND<0.00198	ND<0.00198	ND<0.00198	ND<0.00150	ND<0.00150
2,4,6-三氯酚	mg/L	0.05	0.1	ND<0.00191	ND<0.00191	ND<0.00191	ND<0.00191	ND<0.00156	ND<0.00156
五氯酚	mg/L	0.04	0.08	ND<0.00173	ND<0.00173	ND<0.00173	ND<0.00173	ND<0.00162	ND<0.00162
苯	mg/L	0.025	0.05	ND<0.00014	ND<0.00055	ND<0.00055	ND<0.00014	ND<0.00013	ND<0.00013
甲苯	mg/L	5	10	ND<0.00014	ND<0.00014	ND<0.00014	ND<0.00014	ND<0.00013	ND<0.00013
二甲苯	mg/L	50	100	ND<0.00051	ND<0.00082	ND<0.00082	ND<0.00051	ND<0.00049	ND<0.00049
乙苯	mg/L	3.5	7	ND<0.00016	ND<0.00013	ND<0.00013	ND<0.00016	ND<0.00013	ND<0.00013
氯苯	mg/L	0.5	1	ND<0.00036	ND<0.00135	ND<0.00135	ND<0.00036	ND<0.00036	ND<0.00036
1,4-二氯苯	mg/L	0.375	0.75	ND<0.00036	ND<0.00049	ND<0.00049	ND<0.00036	ND<0.00038	ND<0.00038
萘	mg/L	0.2	0.4	ND<0.00033	ND<0.00019	ND<0.00019	ND<0.00033	ND<0.00035	ND<0.00035
氯甲烷	mg/L	0.15	0.3	ND<0.00149	ND<0.00152	ND<0.00152	ND<0.00149	ND<0.00134	ND<0.00134
二氯甲烷	mg/L	0.025	0.05	ND<0.00044	ND<0.00065	ND<0.00065	ND<0.00044	ND<0.00049	ND<0.00049
氯仿	mg/L	0.5	1	ND<0.00040	ND<0.00063	ND<0.00063	ND<0.00040	ND<0.00039	ND<0.00039
1,1-二氯乙烷	mg/L	4.25	8.5	ND<0.00036	ND<0.00059	ND<0.00059	ND<0.00036	ND<0.00036	ND<0.00036
1,2-二氯乙烷	mg/L	0.025	0.05	ND<0.00037	ND<0.00015	ND<0.00015	ND<0.00037	ND<0.00037	ND<0.00037
1,1,2-三氯乙烷	mg/L	0.025	0.05	ND<0.00035	ND<0.00144	ND<0.00144	ND<0.00035	ND<0.00034	ND<0.00034
氯乙烯	mg/L	0.01	0.02	ND<0.00164	ND<0.00157	ND<0.00157	ND<0.00164	ND<0.00130	ND<0.00130
1,1-二氯乙烯	mg/L	0.035	0.07	ND<0.00153	ND<0.00169	ND<0.00169	ND<0.00153	ND<0.00130	ND<0.00130
順-1,2-二氯乙烯	mg/L	0.35	0.7	ND<0.00035	ND<0.00135	ND<0.00135	ND<0.00035	ND<0.00033	ND<0.00033
反-1,2-二氯乙烯	mg/L	0.5	1	ND<0.00169	ND<0.00065	ND<0.00065	ND<0.00169	ND<0.00130	ND<0.00130
三氯乙烯	mg/L	0.025	0.05	ND<0.00175	ND<0.00055	ND<0.00055	ND<0.00175	ND<0.00172	ND<0.00172
四氯乙烯	mg/L	0.025	0.05	ND<0.00039	ND<0.00139	ND<0.00139	ND<0.00039	ND<0.00040	ND<0.00040
四氯化碳	mg/L	0.025	0.05	ND<0.00158	ND<0.00015	ND<0.00015	ND<0.00158	ND<0.00118	ND<0.00118
總石油碳氫化合物	mg/L	5	10	ND<0.184	0.202	ND<0.184	ND<0.184	ND<0.198	ND<0.198
氰化物	mg/L	0.25	0.5	ND<0.002	ND<0.002	ND<0.002	ND<0.002	ND<0.002	ND<0.002
甲基第三丁基醚	mg/L	0.5	1	ND<0.00134	ND<0.00049	ND<0.00049	ND<0.00134	ND<0.00087	ND<0.00087
甲醛	mg/L	*	*	ND<0.00266	ND<0.00266	ND<0.00266	0.00307	0.0119	ND<0.00484
醋酸	mg/L	*	*	<0.05	<0.050	<0.050	<0.050	<0.05	<0.05
鄰苯二甲酸二(2-乙基己基)酯	mg/L	*	*	ND<0.00136	ND<0.00136	ND<0.00136	ND<0.00136	ND<0.00147	ND<0.00147

註：1.「*」表示法規尚未規定，“-”表示無單位

- 2.若低於方法偵測極限之測定值以「ND」表示，若高於方法偵測極限(MDL)但低於檢量線最低點濃度時，以「<檢測報告最低位數單位值」表示
- 3.第二類地下水污染管制標準法源：102.12.18 環署土字第 1020109478 號令發布。
- 4.第二類地下水污染監測標準法源：102.12.18 環署土字第 1020109443 號令發布。

碼 2 歷年之地下水水質與監測標準及管制標準比較

分析項目	單位	監測標準	管制標準	107 年第 4 季	108 年第 1 季	108 年第 2 季	108 年第 3 季	108 年第 4 季	109 年第 1 季
水溫	℃	*	*	29.9	26.9	27.6	28.8	29.2	26.4
pH 值	-	*	*	6.8	7.1	7.1	7.1	7.5	7.2
溶氧	mg/L	*	*	0.1	0.1	0.4	0.42	0.3	0.4
氧化還原電位	mV	*	*	-186.4	185.3	222.2	75.2	10.68	-97
濁度	NTU	*	*	55	18	70	21	32	50
導電度	µmho/cm	*	*	721	750	835	859	1419	472
總溶解固體物	mg/L	1250	*	326	424	232	468	878	275
總硬度	mg/L	750	*	262	241	316	347	361	195
氯離子	mg/L	625	*	40	60.6	88.2	44.8	119	19.1
總餘氯	mg/L	*	*	0.2	0.49	0.86	0.17	0.46	0.12
硫酸鹽	mg/L	625	*	18.3	28.6	26.5	49.2	127	8.17
硫化物	mg/L	*	*	ND<0.01	ND<0.01	ND<0.01	<0.02(0.006)	ND<0.0048	ND<0.0048
氫氣	mg/L	0.25	*	0.44	0.44	0.32	0.28	0.78	0.31
亞硝酸鹽氮	mg/L	5	10	0.01	ND<0.001	0.01	0.01	0.01	<0.01(0.0009)
硝酸鹽氮	mg/L	50	100	0.02	ND<0.004	0.07	2.71	0.02	0.11
無機氮含量	mg/L	*	*	0.47	0.44	0.4	3	0.81	<0.43(0.42)
總含氮量	mg/L	*	*	0.67	0.63	0.67	3.08	0.94	<0.45(0.44)
氯離子	mg/L	4	8	0.23	0.46	0.33	0.2	0.85	0.28
鎘	mg/L	0.025	0.05	ND<0.002	ND<0.002	ND<0.002	ND<0.00041	ND<0.00041	ND<0.00041
鉻	mg/L	0.25	0.5	ND<0.002	ND<0.002	ND<0.002	ND<0.00048	<0.005(0.001)	ND<0.00048
銅	mg/L	5	10	ND<0.005	ND<0.005	ND<0.005	ND<0.0009	ND<0.0009	ND<0.0009
鎳	mg/L	0.5	1	ND<0.003	0.005	ND<0.003	ND<0.0012	ND<0.0012	ND<0.0012
鉛	mg/L	0.05	0.1	ND<0.006	ND<0.006	ND<0.006	ND<0.003	ND<0.0030	ND<0.003
鋅	mg/L	25	50	0.004	0.01	<0.009(0.005)	0.006	0.007	<0.005(0.002)
汞	mg/L	0.01	0.02	ND<0.0003	ND<0.0003	ND<0.0003	ND<0.00008 1	<0.0004(0.00 03)	ND<0.00008 1
砷	mg/L	0.25	0.5	0.0086	0.005	0.0073	0.0014	0.0043	<0.001(0.000 5)
鐵	mg/L	1.5	*	6.89	0.101	5.68	1.08	1.25	0.196
錳	mg/L	0.25	*	0.622	0.157	0.423	0.588	0.298	0.19
油脂	mg/L	*	*	1.4	0.4	1	ND<2	ND<2.0	ND<2.0
總有機碳	mg/L	10	*	5.9	2.3	2.1	2.3	1	1.8
2,4,5-三氯酚	mg/L	1.85	3.7	ND<0.00150	ND<0.00150	ND<0.00197	ND<0.00039	ND<0.00039	ND<0.00039
2,4,6-三氯酚	mg/L	0.05	0.1	ND<0.00156	ND<0.00156	ND<0.00205	ND<0.00038	ND<0.00038	ND<0.00038
五氯酚	mg/L	0.04	0.08	ND<0.00162	ND<0.00162	ND<0.00152	ND<0.00042	ND<0.00042	ND<0.00042
苯	mg/L	0.025	0.05	ND<0.00013	ND<0.00013	ND<0.00044	ND<0.00030	ND<0.00030	ND<0.00030
甲苯	mg/L	5	10	ND<0.00013	ND<0.00013	ND<0.00015	ND<0.00026	ND<0.00026	ND<0.00026
二甲苯	mg/L	50	100	ND<0.00049	ND<0.00049	ND<0.00107	ND<0.00079	ND<0.00079	ND<0.00079
乙苯	mg/L	3.5	7	ND<0.00013	ND<0.00013	ND<0.00015	ND<0.00029	ND<0.00029	ND<0.00029
氯苯	mg/L	0.5	1	ND<0.00036	ND<0.00036	ND<0.00177	ND<0.00025	ND<0.00025	ND<0.00025
1,4-二氯苯	mg/L	0.375	0.75	ND<0.00038	ND<0.00038	ND<0.00034	ND<0.00032	ND<0.00032	ND<0.00032
萘	mg/L	0.2	0.4	ND<0.00035	ND<0.00035	ND<0.00014	ND<0.00013	<0.00100(0.0 0015)	ND<0.00013
氯甲烷	mg/L	0.15	0.3	ND<0.00134	ND<0.00134	ND<0.00184	ND<0.00029	ND<0.00029	<0.00100(0.0 0030)
二氯甲烷	mg/L	0.025	0.05	ND<0.00049	ND<0.00049	ND<0.00044	ND<0.00055	ND<0.00055	ND<0.00055
氯仿	mg/L	0.5	1	ND<0.00039	ND<0.00039	ND<0.00041	ND<0.00027	ND<0.00027	ND<0.00027
1,1-二氯乙烷	mg/L	4.25	8.5	ND<0.00036	ND<0.00036	ND<0.00037	ND<0.00028	ND<0.00028	ND<0.00028
1,2-二氯乙烷	mg/L	0.025	0.05	ND<0.00037	ND<0.00037	ND<0.00019	ND<0.00020	<0.00100(0.0 0025)	<0.00100(0.0 009)
1,1,2-三氯乙烷	mg/L	0.025	0.05	ND<0.00034	ND<0.00034	ND<0.00196	ND<0.00022	ND<0.00022	ND<0.00022
氯乙烯	mg/L	0.01	0.02	ND<0.00130	ND<0.00130	ND<0.00201	ND<0.00037	ND<0.00037	ND<0.00037
1,1-二氯乙烯	mg/L	0.035	0.07	ND<0.00130	ND<0.00130	ND<0.00192	ND<0.00037	ND<0.00037	ND<0.00037
順-1,2-二氯乙烯	mg/L	0.35	0.7	ND<0.00033	ND<0.00033	ND<0.00218	ND<0.00027	ND<0.00027	ND<0.00027
反-1,2-二氯乙烯	mg/L	0.5	1	ND<0.00130	ND<0.00130	ND<0.00035	ND<0.00029	ND<0.00029	ND<0.00029
三氯乙烯	mg/L	0.025	0.05	ND<0.00172	ND<0.00172	ND<0.00036	ND<0.00032	ND<0.00032	ND<0.00032
四氯乙烯	mg/L	0.025	0.05	ND<0.00040	ND<0.00040	ND<0.00202	ND<0.00031	ND<0.00031	ND<0.00031
四氯化碳	mg/L	0.025	0.05	ND<0.00118	ND<0.00118	ND<0.00016	ND<0.0004	ND<0.00040	ND<0.00040
總石油碳氫化合物	mg/L	5	10	ND<0.198	ND<0.198	ND<0.205	<0.462(0.442)	0.108	<0.218(0.214)
氧化物	mg/L	0.25	0.5	ND<0.002	ND<0.002	ND<0.002	<0.004(0.000 5)	ND<0.00045	<0.004(0.000 6)
甲基第三丁基醚	mg/L	0.5	1	ND<0.00087	ND<0.00087	ND<0.00035	ND<0.00022	ND<0.00022	ND<0.00022
甲醛	mg/L	*	*	ND<0.00484	0.00582	<0.0124(0.00 464)	ND<0.00782	ND<0.00782	<0.0286(0.01 34)
醋酸	mg/L	*	*	<0.05	<0.050	<0.05(0.03)	ND<0.174	ND<0.174	ND<0.174
鄰苯二甲酸二(2-乙基己基)酯	mg/L	*	*	ND<0.00147	ND<0.00147	ND<0.00232	ND<0.00117	<0.004(0.001 91)	ND<0.00117

註：1.「*」表示法規尚未規定，「-」表示無單位

2.若低於方法偵測極限之測定值以「ND」表示，若高於方法偵測極限(MDL)但低於檢量線最低點濃度時，以『<檢測報告最低位數單位值』表示

3.第二類地下水污染管制標準法源：102.12.18 環署土字第 1020109478 號令發布。

4.第二類地下水污染監測標準法源：102.12.18 環署土字第 1020109443 號令發布。

碼 2 歷年之地下水水質與監測標準及管制標準比較

分析項目	單位	監測標準	管制標準	109 年第 2 季	109 年第 3 季	109 年第 4 季	110 年第 1 季	110 年第 2 季	110 年第 3 季
水溫	℃	*	*	27.1	28.2	30.7	26.7	27.4	29.3
pH 值	-	*	*	7.3	7.3	7	7.3	7.1	7.7
溶氧	mg/L	*	*	0.2	0.3	0.7	1.3	1.2	1.5
氧化還原電位	mV	*	*	-203.6	131	-46.6	-98.9	-21.6	-73.6
濁度	NTU	*	*	100	2.5	120	90	77	176
導電度	µmho/cm	*	*	1000	398	524	523	896	1100
總溶解固體物	mg/L	1250	*	558	369	389	353	348	512
總硬度	mg/L	750	*	316	190	279	243	262	263
氯鹽	mg/L	625	*	108	58.6	14.8	15.4	61.6	19.2
總餘氯	mg/L	*	*	ND<0.019	0.19	0.23	0.21	0.29	0.27
硫酸鹽	mg/L	625	*	58.4	40	36	35.8	39.4	51.2
硫化物	mg/L	*	*	ND<0.0036	0.08	<0.025(0.02)	ND<0.015	ND<0.015	ND<0.015
氫氣	mg/L	0.25	*	0.64	<0.05(0.05)	0.36	ND<0.030	ND<0.0203	ND<0.024
亞硝酸鹽氮	mg/L	5	10	<0.01(0.001)	ND<0.0019	0.01	ND<0.0019	ND<0.0016	ND<0.0016
硝酸鹽氮	mg/L	50	100	<0.01(0.008)	1.49	0.16	ND<0.0153	ND<0.0128	ND<0.0128
無機氮含量	mg/L	*	*	<0.65	1.53	0.53	<0.01	<0.01	0.02
總含氮量	mg/L	*	*	<0.72	1.6	1.06	0.04	0.11	0.06
氟鹽	mg/L	4	8	0.61	0.4	0.31	0.38	0.31	0.24
鎘	mg/L	0.025	0.05	<0.001(0.0003)	ND<0.0013	ND<0.0013	ND<0.0013	ND<0.0017	ND<0.0017
鉻	mg/L	0.25	0.5	<0.0025(0.002)	ND<0.0021	ND<0.0021	ND<0.0021	ND<0.0024	ND<0.0024
銅	mg/L	5	10	ND<0.00053	ND<0.0028	ND<0.0028	ND<0.0028	ND<0.0022	ND<0.0022
鎳	mg/L	0.5	1	<0.005(0.003)	ND<0.0026	ND<0.0026	ND<0.0026	ND<0.0021	ND<0.0021
鉛	mg/L	0.05	0.1	ND<0.0024	<0.005(0.003)	<0.005(0.002)	ND<0.0019	ND<0.0020	ND<0.0020
鋅	mg/L	25	50	0.007	0.03	0.015	ND<0.0023	ND<0.0020	ND<0.0020
汞	mg/L	0.01	0.02	ND<0.000084	0.0002	0.0002	0.0002	ND<0.0001	ND<0.0001
砷	mg/L	0.25	0.5	0.0123	0.0065	0.0029	0.0018	ND<0.00015	<0.0010(0.0002)
鐵	mg/L	1.5	*	0.007	0.209	0.58	0.218	ND<0.0112	ND<0.0112
錳	mg/L	0.25	*	0.477	0.131	0.285	0.217	<0.010(0.003)	ND<0.0022
油脂	mg/L	*	*	ND<2.0	ND<0.5	0.7	ND<0.5	ND<0.5	ND<0.5
總有機碳	mg/L	10	*	2.7	0.6	1.7	0.6	0.8	1.4
2,4,5-三氯酚	mg/L	1.85	3.7	ND<0.00051	ND<0.00121	ND<0.00121	ND<0.00121	ND<0.00120	ND<0.00120
2,4,6-三氯酚	mg/L	0.05	0.1	ND<0.00038	ND<0.00083	ND<0.00083	ND<0.00083	ND<0.00089	ND<0.00089
五氯酚	mg/L	0.04	0.08	ND<0.00073	ND<0.00067	ND<0.00067	ND<0.00067	ND<0.00066	ND<0.00066
苯	mg/L	0.025	0.05	ND<0.00028	ND<0.00019	ND<0.00019	ND<0.00030	ND<0.00030	ND<0.00030
甲苯	mg/L	5	10	ND<0.00031	ND<0.00020	ND<0.00020	ND<0.00030	ND<0.00030	<0.00100(0.00048)
二甲苯	mg/L	50	100	ND<0.00038	ND<0.00065	ND<0.00065	ND<0.00079	ND<0.00079	ND<0.00079
乙苯	mg/L	3.5	7	ND<0.00027	ND<0.00022	ND<0.00022	ND<0.00030	ND<0.00030	ND<0.00030
氯苯	mg/L	0.5	1	ND<0.00025	ND<0.00025	ND<0.00025	ND<0.00033	ND<0.00033	ND<0.00033
1,4-二氯苯	mg/L	0.375	0.75	ND<0.00027	ND<0.00026	ND<0.00026	ND<0.00030	ND<0.00030	ND<0.00030
萘	mg/L	0.2	0.4	ND<0.00027	ND<0.00015	ND<0.00015	ND<0.00021	ND<0.00021	ND<0.00021
氯甲烷	mg/L	0.15	0.3	ND<0.00038	ND<0.00028	ND<0.00028	ND<0.00028	ND<0.00028	ND<0.00028
二氯甲烷	mg/L	0.025	0.05	ND<0.00041	ND<0.00025	ND<0.00025	ND<0.00032	ND<0.00032	ND<0.00032
氯仿	mg/L	0.5	1	ND<0.00025	<0.00100(0.00098)	ND<0.00023	ND<0.00032	ND<0.00032	ND<0.00032
1,1-二氯乙烷	mg/L	4.25	8.5	ND<0.00027	ND<0.00022	ND<0.00022	ND<0.00033	ND<0.00033	ND<0.00033
1,2-二氯乙烷	mg/L	0.025	0.05	ND<0.00027	ND<0.00027	ND<0.00027	ND<0.00034	ND<0.00034	ND<0.00034
1,1,2-三氯乙烷	mg/L	0.025	0.05	ND<0.00025	ND<0.00027	ND<0.00027	ND<0.00038	ND<0.00038	ND<0.00038
氯乙烯	mg/L	0.01	0.02	ND<0.00029	ND<0.00020	ND<0.00020	ND<0.00029	ND<0.00029	ND<0.00029
1,1-二氯乙烯	mg/L	0.035	0.07	ND<0.00029	ND<0.00023	ND<0.00023	ND<0.00031	ND<0.00031	ND<0.00031
順-1,2-二氯乙烯	mg/L	0.35	0.7	ND<0.00027	ND<0.00033	ND<0.00033	ND<0.00032	ND<0.00032	ND<0.00032
反-1,2-二氯乙烯	mg/L	0.5	1	ND<0.00025	ND<0.00029	ND<0.00029	ND<0.00031	ND<0.00031	ND<0.00031
三氯乙烯	mg/L	0.025	0.05	ND<0.00026	ND<0.00019	ND<0.00019	ND<0.00025	ND<0.00025	ND<0.00025
四氯乙烯	mg/L	0.025	0.05	ND<0.00027	ND<0.00023	ND<0.00023	ND<0.00033	ND<0.00033	ND<0.00033
四氯化碳	mg/L	0.025	0.05	ND<0.00025	ND<0.00023	ND<0.00023	ND<0.00034	ND<0.00034	ND<0.00034
總石油碳氫化合物	mg/L	5	10	0.121	<0.250(0.083)	ND<0.081	ND<0.081	ND<0.073	ND<0.073
氯化物	mg/L	0.25	0.5	ND<0.00048	ND<0.0014	ND<0.0014	ND<0.0014	ND<0.0014	ND<0.0014
甲基第三丁基醚	mg/L	0.5	1	ND<0.00030	ND<0.00021	ND<0.00021	ND<0.00027	ND<0.00027	ND<0.00027
甲醛	mg/L	*	*	<0.0286(0.00969)	ND<0.0119	ND<0.0119	ND<0.0119	ND<0.0119	ND<0.0119
醋酸	mg/L	*	*	ND<0.174	ND<0.174	ND<0.174	ND<0.174	ND<0.174	ND<0.174
鄰苯二甲酸二(2-乙基己基)酯	mg/L	*	*	<0.004(0.00094)	ND<0.00109	ND<0.00109	ND<0.00109	ND<0.00111	ND<0.00111

註：1. 「*」表示法規尚未規定，“-”表示無單位

- 2.若低於方法偵測極限之測定值以「ND」表示，若高於方法偵測極限(MDL)但低於檢量線最低點濃度時，以『<檢測報告最低位數單位值』表示
- 3.第二類地下水污染管制標準法源：102.12.18 環署土字第 1020109478 號令發布。
- 4.第二類地下水污染監測標準法源：102.12.18 環署土字第 1020109443 號令發布。

碼 2 歷年之地下水水質與監測標準及管制標準比較

分析項目	單位	監測標準	管制標準	110 年第 4 季	111 年第 1 季	111 年第 2 季	111 年第 3 季	111 年第 4 季	112 年第 1 季
水溫	℃	*	*	27.4	27.2	27.7	27.9	29.2	26.6
pH 值	-	*	*	7.1	7.2	7.4	7.4	7.7	7.3
溶氧	mg/L	*	*	1.2	0.2	0.71	1.3	0.1	0.7
氧化還原電位	mV	*	*	-21.6	-58.1	28.7	154.7	-231.6	28.7
濁度	NTU	*	*	77	78	51	125.1	48.4	60.1
導電度	µmho/cm	*	*	896	1160	963	993	1050	620
總溶解固體物	mg/L	1250	*	348	492	359	542	501	500
總硬度	mg/L	750	*	262	218	242	240	259	199
氯鹽	mg/L	625	*	61.6	56.1	31.9	17.5	17.7	25.4
總餘氯	mg/L	*	*	0.29	0.25	0.24	0.26	0.26	0.31
硫酸鹽	mg/L	625	*	39.4	36.1	42.8	32.1	23	19.6
硫化物	mg/L	*	*	ND<0.015	ND<0.015	ND<0.0158	ND<0.0158	ND<0.0158	ND<0.0158
氨氣	mg/L	0.25	*	ND<0.0203	ND<0.024	ND<0.024	<0.05(0.0391)	ND<0.024	ND<0.024
亞硝酸鹽氮	mg/L	5	10	ND<0.0016	ND<0.0016	ND<0.0015	ND<0.0015	<0.005(0.0015)	ND<0.0015
硝酸鹽氮	mg/L	50	100	ND<0.0128	ND<0.0128	ND<0.0147	ND<0.0147	ND<0.0147	ND<0.0147
無機氮含量	mg/L	*	*	<0.01	<0.01	<0.01	<0.01	<0.01	<0.01
總含氮量	mg/L	*	*	0.11	0.23	0.22	0.11	0.04	0.16
氯鹽	mg/L	4	8	0.31	0.53	0.28	0.37	0.39	0.23
鎘	mg/L	0.025	0.05	ND<0.0017	ND<0.0017	ND<0.0022	ND<0.0022	ND<0.0022	ND<0.0022
銻	mg/L	0.25	0.5	ND<0.0024	ND<0.0024	ND<0.0031	ND<0.0031	ND<0.0031	ND<0.0031
銅	mg/L	5	10	ND<0.0022	ND<0.0022	ND<0.0021	ND<0.0037	ND<0.0037	ND<0.0037
鎳	mg/L	0.5	1	ND<0.0021	ND<0.0021	ND<0.0015	ND<0.0038	ND<0.0038	ND<0.0038
鉛	mg/L	0.05	0.1	ND<0.0020	ND<0.0020	ND<0.0020	ND<0.0020	ND<0.0020	ND<0.0020
鋅	mg/L	25	50	ND<0.0020	ND<0.0020	ND<0.0030	ND<0.0030	ND<0.0030	ND<0.0030
汞	mg/L	0.01	0.02	ND<0.0001	ND<0.0001	<0.0002(0.0001)	ND<0.0001	ND<0.0001	ND<0.0001
砷	mg/L	0.25	0.5	ND<0.00015	ND<0.00015	ND<0.00014	<0.0010(0.00019)	ND<0.00014	ND<0.00014
鐵	mg/L	1.5	*	ND<0.0112	ND<0.0112	ND<0.0101	ND<0.0094	ND<0.0094	ND<0.0094
錳	mg/L	0.25	*	<0.010(0.003)	ND<0.0022	ND<0.0027	ND<0.0027	ND<0.0027	ND<0.0027
油脂	mg/L	*	*	ND<0.5	ND<0.5	ND<0.5	ND<0.5	ND<0.5	ND<0.5
總有機碳	mg/L	10	*	0.8	0.8	1.3	0.7	0.5	1.2
2,4,5-三氯酚	mg/L	1.85	3.7	ND<0.00120	ND<0.00120	ND<0.00072	ND<0.00072	ND<0.00072	ND<0.00072
2,4,6-三氯酚	mg/L	0.05	0.1	ND<0.00089	ND<0.00089	ND<0.00063	ND<0.00063	ND<0.00063	ND<0.00063
五氯酚	mg/L	0.04	0.08	ND<0.00066	ND<0.00066	ND<0.00038	ND<0.00038	ND<0.00038	ND<0.00038
苯	mg/L	0.025	0.05	ND<0.00030	ND<0.00026	ND<0.00031	ND<0.00031	ND<0.00031	ND<0.00031
甲苯	mg/L	5	10	ND<0.00030	ND<0.00029	ND<0.00031	ND<0.00031	ND<0.00031	ND<0.00031
二甲苯	mg/L	50	100	ND<0.00079	ND<0.00052	ND<0.00076	ND<0.00076	ND<0.00076	ND<0.00076
乙苯	mg/L	3.5	7	ND<0.00030	ND<0.00020	ND<0.00028	ND<0.00028	ND<0.00028	ND<0.00028
氯苯	mg/L	0.5	1	ND<0.00033	ND<0.00030	ND<0.00033	ND<0.00033	ND<0.00033	ND<0.00033
1,4-二氯苯	mg/L	0.375	0.75	ND<0.00030	ND<0.00021	ND<0.00026	ND<0.00026	ND<0.00026	ND<0.00026
萘	mg/L	0.2	0.4	ND<0.00021	ND<0.00026	ND<0.00021	ND<0.00021	ND<0.00021	ND<0.00021
氯甲烷	mg/L	0.15	0.3	ND<0.00028	ND<0.00021	ND<0.00030	<0.00100(0.00069)	ND<0.00030	ND<0.00030
二氯甲烷	mg/L	0.025	0.05	ND<0.00032	ND<0.00031	ND<0.00041	ND<0.00041	<0.00100(0.00059)	ND<0.00041
氯仿	mg/L	0.5	1	ND<0.00032	ND<0.00024	ND<0.00032	ND<0.00032	ND<0.00032	ND<0.00032
1,1-二氯乙烷	mg/L	4.25	8.5	ND<0.00033	ND<0.00023	ND<0.00034	ND<0.00034	ND<0.00034	ND<0.00034
1,2-二氯乙烷	mg/L	0.025	0.05	ND<0.00034	ND<0.00029	ND<0.00037	ND<0.00037	ND<0.00037	ND<0.00037
1,1,2-三氯乙烷	mg/L	0.025	0.05	ND<0.00038	ND<0.00020	ND<0.00038	ND<0.00038	ND<0.00038	ND<0.00038
氯乙烯	mg/L	0.01	0.02	ND<0.00029	ND<0.00023	ND<0.00033	ND<0.00033	ND<0.00033	ND<0.00033
1,1-二氯乙烯	mg/L	0.035	0.07	ND<0.00031	ND<0.00024	ND<0.00035	ND<0.00035	ND<0.00035	ND<0.00035
順-1,2-二氯乙烯	mg/L	0.35	0.7	ND<0.00032	ND<0.00029	ND<0.00029	ND<0.00029	ND<0.00029	ND<0.00029
反-1,2-二氯乙烯	mg/L	0.5	1	ND<0.00031	ND<0.00028	ND<0.00034	ND<0.00034	ND<0.00034	ND<0.00034
三氯乙烯	mg/L	0.025	0.05	ND<0.00025	ND<0.00021	ND<0.00031	ND<0.00031	ND<0.00031	ND<0.00031
四氯乙烯	mg/L	0.025	0.05	ND<0.00033	ND<0.00024	ND<0.00036	ND<0.00036	ND<0.00036	ND<0.00036
四氯化碳	mg/L	0.025	0.05	ND<0.00034	ND<0.00032	ND<0.00037	ND<0.00037	ND<0.00037	ND<0.00037
總石油碳氫化合物	mg/L	5	10	ND<0.073	ND<0.073	ND<0.065	ND<0.065	ND<0.065	ND<0.065
氯化物	mg/L	0.25	0.5	ND<0.0014	ND<0.0014	ND<0.0017	ND<0.0017	ND<0.0017	ND<0.0017
甲基第三丁基醚	mg/L	0.5	1	ND<0.00027	ND<0.00030	ND<0.00029	ND<0.00029	ND<0.00029	ND<0.00029
甲醛	mg/L	*	*	ND<0.0119	ND<0.0119	ND<0.0119	ND<0.0119	ND<0.0119	ND<0.0119
醋酸	mg/L	*	*	ND<0.174	ND<0.174	ND<0.174	ND<0.174	ND<0.174	ND<0.174
鄰苯二甲酸二(2-乙基己基)酯	mg/L	*	*	ND<0.00111	ND<0.00111	ND<0.00075	ND<0.00075	ND<0.00075	ND<0.00075

註：1.「*」表示法規尚未規定，“”表示無單位

- 2.若低於方法偵測極限之測定值以「ND」表示，若高於方法偵測極限(MDL)但低於檢量線最低點濃度時，以「<檢測報告最低位數單位值」表示
- 3.第二類地下水污染管制標準法源：102.12.18 環署土字第 1020109478 號令發布。
- 4.第二類地下水污染監測標準法源：102.12.18 環署土字第 1020109443 號令發布。

碼 3-1 歷年之地下水水質與監測標準及管制標準比較

分析項目	單位	監測標準	管制標準	104 年第 4 季	105 年第 1 季	105 年第 2 季	105 年第 3 季	105 年第 4 季	106 年第 1 季
水溫	℃	*	*	28.3	26.1	28.1	29	28.8	28.3
pH 值	-	*	*	7.8	7.1	7.8	7.8	7.8	7.7
溶氧	mg/L	*	*	0.3	0.7	0.3	0.3	0.4	0.2
氧化還原電位	mV	*	*	-155	84	32	15	-153	-81
濁度	NTU	*	*	0.7	11	0.3	0.9	0.85	0.5
導電度	µmho/cm	*	*	900	655	860	886	787	907
總溶解固體物	mg/L	1250	*	547	516	490	501	448	458
總硬度	mg/L	750	*	253	247	232	268	251	267
氯鹽	mg/L	625	*	67	68.2	59.2	79.5	48.6	48.7
總餘氯	mg/L	*	*	0.03	0.21	0.1	0.88	0.13	0.05
硫酸鹽	mg/L	625	*	102	93.9	86.4	45.7	82	89.8
硫化物	mg/L	*	*	ND<0.007	0.01	0.03	ND<0.007	ND<0.007	ND<0.005
氨氮	mg/L	0.25	*	1.18	0.82	0.96	1.24	0.89	0.9
亞硝酸鹽氮	mg/L	5	10	ND<0.001	<0.01	ND<0.001	<0.01	<0.01	ND<0.001
硝酸鹽氮	mg/L	50	100	0.02	0.05	<0.01	<0.01	0.06	0.07
無機氮含量	mg/L	*	*	1.2	0.87	0.97	1.25	0.95	0.97
總含氮量	mg/L	*	*	1.75	0.92	1.25	1.31	0.98	1.19
氯鹽	mg/L	4	8	1.08	1.06	1.24	1.1	1.13	1.04
鎘	mg/L	0.025	0.05	ND<0.004	ND<0.004	ND<0.004	<0.001	<0.001	ND<0.0003
鉻	mg/L	0.25	0.5	ND<0.016	ND<0.016	ND<0.016	<0.010	ND<0.0027	ND<0.0027
銅	mg/L	5	10	ND<0.009	ND<0.009	ND<0.009	ND<0.0024	<0.010	<0.010
鎳	mg/L	0.5	1	ND<0.016	ND<0.019	ND<0.019	ND<0.0027	ND<0.0027	ND<0.0027
鉛	mg/L	0.05	0.1	ND<0.017	<0.010	ND<0.0024	ND<0.0024	ND<0.0024	<0.010
鋅	mg/L	25	50	0.05	0.02	0.05	0.031	0.101	0.043
汞	mg/L	0.01	0.02	0.0006	ND<0.0002	<0.0005	ND<0.0002	ND<0.0002	ND<0.0002
砷	mg/L	0.25	0.5	0.0045	0.0178	0.0028	0.003	0.0031	0.0046
鐵	mg/L	1.5	*	0.1	0.88	0.12	0.034	0.022	0.011
錳	mg/L	0.25	*	0.2	0.2	0.18	0.129	0.162	0.191
油脂	mg/L	*	*	ND<1.67	ND<1.67	ND<1.67	ND<1.67	ND<1.67	ND<1.65
總有機碳	mg/L	10	*	0.6	0.7	0.9	0.8	0.7	0.6
2,4,5-三氯酚	mg/L	1.85	3.7	ND<0.00343	ND<0.00322	ND<0.00322	ND<0.00322	ND<0.00322	ND<0.00331
2,4,6-三氯酚	mg/L	0.05	0.1	ND<0.00318	ND<0.00322	ND<0.00322	ND<0.00322	ND<0.00322	ND<0.00314
五氯酚	mg/L	0.04	0.08	ND<0.00312	ND<0.00317	ND<0.00317	ND<0.00317	ND<0.00317	ND<0.00319
苯	mg/L	0.025	0.05	ND<0.00036	ND<0.00041	ND<0.00041	ND<0.00041	ND<0.00041	ND<0.00043
甲苯	mg/L	5	10	ND<0.00035	ND<0.00035	ND<0.00035	ND<0.00035	ND<0.00035	ND<0.00040
二甲苯	mg/L	50	100	ND<0.00058	ND<0.00058	ND<0.00058	ND<0.00058	ND<0.00058	ND<0.00062
乙苯	mg/L	3.5	7	ND<0.00036	ND<0.00037	ND<0.00037	ND<0.00037	ND<0.00037	ND<0.00042
氯苯	mg/L	0.5	1	ND<0.00037	ND<0.00037	ND<0.00037	ND<0.00037	ND<0.00037	ND<0.00040
1,4-二氯苯	mg/L	0.375	0.75	ND<0.00036	ND<0.00042	ND<0.00042	ND<0.00042	ND<0.00042	ND<0.00046
萘	mg/L	0.2	0.4	ND<0.00050	ND<0.00036	ND<0.00036	ND<0.00036	ND<0.00036	ND<0.00038
氯甲烷	mg/L	0.15	0.3	ND<0.00050	ND<0.00045	ND<0.00045	ND<0.00045	ND<0.00045	ND<0.00044
二氯甲烷	mg/L	0.025	0.05	ND<0.00045	ND<0.00045	ND<0.00045	ND<0.00045	ND<0.00045	ND<0.00046
氯仿	mg/L	0.5	1	ND<0.00040	ND<0.00040	ND<0.00040	ND<0.00040	ND<0.00040	ND<0.00045
1,1-二氯乙烷	mg/L	4.25	8.5	ND<0.00041	ND<0.00045	ND<0.00045	ND<0.00045	ND<0.00045	ND<0.00044
1,2-二氯乙烷	mg/L	0.025	0.05	ND<0.00048	ND<0.00047	ND<0.00047	ND<0.00047	ND<0.00047	ND<0.00043
1,1,2-三氯乙烷	mg/L	0.025	0.05	ND<0.00049	ND<0.00046	ND<0.00046	ND<0.00046	ND<0.00046	ND<0.00048
氯乙烯	mg/L	0.01	0.02	ND<0.00045	ND<0.00046	ND<0.00046	ND<0.00046	ND<0.00046	ND<0.00046
1,1-二氯乙烯	mg/L	0.035	0.07	ND<0.00041	ND<0.00045	ND<0.00045	ND<0.00045	ND<0.00045	ND<0.00043
順-1,2-二氯乙烯	mg/L	0.35	0.7	ND<0.00039	ND<0.00040	ND<0.00040	ND<0.00040	ND<0.00040	ND<0.00042
反-1,2-二氯乙烯	mg/L	0.5	1	ND<0.00040	ND<0.00042	ND<0.00042	ND<0.00042	ND<0.00042	ND<0.00043
三氯乙烯	mg/L	0.025	0.05	ND<0.00038	ND<0.00038	ND<0.00038	ND<0.00038	ND<0.00038	ND<0.00043
四氯乙烯	mg/L	0.025	0.05	ND<0.00037	ND<0.00039	ND<0.00039	ND<0.00039	ND<0.00039	ND<0.00038
四氯化碳	mg/L	0.025	0.05	ND<0.00040	ND<0.00039	ND<0.00039	ND<0.00039	ND<0.00039	ND<0.00040
總石油碳氫化合物	mg/L	5	10	0.08	ND<0.052	0.07	ND<0.052	0.06	0.12
氯化物	mg/L	0.25	0.5	ND<0.001	ND<0.001	ND<0.001	ND<0.001	ND<0.001	ND<0.001
甲基第三丁基醚	mg/L	0.5	1	<0.00200	0.00224	<0.00200	0.00325	0.00301	0.00408
甲醛	mg/L	*	*	<0.00286	0.00374	<0.00286	<0.00286	<0.00286	<0.00572
丙烯腈	mg/L	*	*	<0.00200	<0.00200	<0.00200	<0.00200	<0.00200	<0.00200

註：1.「*」表示法規尚未規定，“-”表示無單位

2.若低於方法偵測極限之測定值以「ND」表示，若高於方法偵測極限(MDL)但低於檢量線最低點濃度時，以『<檢測報告最低位數單位值』表示

3.第二類地下水污染管制標準法源：102.12.18 環署土字第 1020109478 號令發布。

4.第二類地下水污染監測標準法源：102.12.18 環署土字第 1020109443 號令發布。

碼 3-1 歷年之地下水水質與監測標準及管制標準比較

分析項目	單位	監測標準	管制標準	106 年第 2 季	106 年第 3 季	106 年第 4 季	107 年第 1 季	107 年第 2 季	107 年第 3 季
水溫	℃	*	*	28	29.1	31.4	28.2	28.1	28.5
pH 值	-	*	*	7.8	7.5	7.4	7.8	7.8	7.5
溶氧	mg/L	*	*	0.2	0.2	0.7	0.2	0.6	0.3
氧化還原電位	mV	*	*	-39	-23	240	105	-23	243
濁度	NTU	*	*	1.4	0.3	0.25	0.25	0.5	0.65
導電度	µmho/cm	*	*	893	883	980	929	969	905
總溶解固體物	mg/L	1250	*	486	498	558	534	546	539
總硬度	mg/L	750	*	274	271	311	266	266	259
氯鹽	mg/L	625	*	57.6	58.3	69.5	64.3	64.8	66
總餘氯	mg/L	*	*	0.04	0.16	0.11	0.06	0.03	0.06
硫酸鹽	mg/L	625	*	85.2	80.9	146	78.5	97.2	106
硫化物	mg/L	*	*	ND<0.005	ND<0.005	ND<0.005	<0.01	ND<0.004	ND<0.004
氫氣	mg/L	0.25	*	0.86	0.91	0.85	0.78	0.9	1.02
亞硝酸鹽氮	mg/L	5	10	<0.01	<0.01	ND<0.001	ND<0.001	0.01	<0.01
硝酸鹽氮	mg/L	50	100	0.04	0.05	0.18	0.04	0.09	0.3
無機氮含量	mg/L	*	*	0.9	0.96	1.03	0.83	1	1.32
總含氮量	mg/L	*	*	1.43	1.85	1.53	1.12	1.02	1.79
氯鹽	mg/L	4	8	1.04	0.91	1.01	1	1.03	0.92
鎘	mg/L	0.025	0.05	<0.001	<0.001	ND<0.0003	ND<0.0003	ND<0.0003	ND<0.0003
鉻	mg/L	0.25	0.5	ND<0.0027	ND<0.0027	ND<0.0027	ND<0.0027	ND<0.0027	ND<0.0027
銅	mg/L	5	10	ND<0.0024	ND<0.0024	<0.010	<0.010	<0.010	<0.010
鎳	mg/L	0.5	1	ND<0.0027	ND<0.0027	ND<0.0027	ND<0.0027	ND<0.0027	ND<0.0027
鉛	mg/L	0.05	0.1	ND<0.0024	ND<0.0024	<0.010	<0.010	ND<0.0027	ND<0.0027
鋅	mg/L	25	50	0.062	0.026	0.174	0.068	0.077	0.032
汞	mg/L	0.01	0.02	ND<0.0002	ND<0.0002	ND<0.0002	ND<0.0002	ND<0.0002	ND<0.0002
砷	mg/L	0.25	0.5	0.0073	0.003	0.0032	0.006	0.0041	0.0033
鐵	mg/L	1.5	*	0.226	<0.010	0.077	0.052	0.03	0.027
錳	mg/L	0.25	*	0.252	0.091	0.353	0.145	0.14	0.01
油脂	mg/L	*	*	ND<1.65	ND<1.65	ND<1.65	ND<1.65	ND<1.65	ND<1.65
總有機碳	mg/L	10	*	0.6	<0.5	0.7	0.6	0.8	ND<0.13
2,4,5-三氯酚	mg/L	1.85	3.7	ND<0.00331	ND<0.00331	ND<0.00331	ND<0.00409	ND<0.00409	ND<0.00409
2,4,6-三氯酚	mg/L	0.05	0.1	ND<0.00314	ND<0.00314	ND<0.00314	ND<0.00428	ND<0.00428	ND<0.00428
五氯酚	mg/L	0.04	0.08	ND<0.00319	ND<0.00319	ND<0.00319	ND<0.00342	ND<0.00342	ND<0.00342
苯	mg/L	0.025	0.05	ND<0.00043	ND<0.00043	ND<0.00043	ND<0.00043	ND<0.00043	ND<0.00043
甲苯	mg/L	5	10	ND<0.00040	ND<0.00040	ND<0.00040	ND<0.00041	ND<0.00041	ND<0.00041
二甲苯	mg/L	50	100	ND<0.00062	ND<0.00062	ND<0.00062	ND<0.00066	ND<0.00066	ND<0.00066
乙苯	mg/L	3.5	7	ND<0.00042	ND<0.00042	ND<0.00042	ND<0.00044	ND<0.00044	ND<0.00044
氯苯	mg/L	0.5	1	ND<0.00040	ND<0.00040	ND<0.00040	ND<0.00044	ND<0.00044	ND<0.00044
1,4-二氯苯	mg/L	0.375	0.75	ND<0.00046	ND<0.00046	ND<0.00046	ND<0.00047	ND<0.00047	ND<0.00047
萘	mg/L	0.2	0.4	ND<0.00038	ND<0.00038	ND<0.00038	ND<0.00044	ND<0.00044	ND<0.00044
氯甲烷	mg/L	0.15	0.3	ND<0.00044	ND<0.00044	ND<0.00044	ND<0.00044	ND<0.00044	ND<0.00044
二氯甲烷	mg/L	0.025	0.05	ND<0.00046	ND<0.00046	ND<0.00046	ND<0.00046	ND<0.00046	ND<0.00046
氯仿	mg/L	0.5	1	ND<0.00045	ND<0.00045	ND<0.00045	ND<0.00047	ND<0.00047	ND<0.00047
1,1-二氯乙烷	mg/L	4.25	8.5	ND<0.00044	ND<0.00044	ND<0.00044	ND<0.00046	ND<0.00046	ND<0.00046
1,2-二氯乙烷	mg/L	0.025	0.05	ND<0.00043	ND<0.00043	ND<0.00043	ND<0.00043	ND<0.00043	ND<0.00043
1,1,2-三氯乙烷	mg/L	0.025	0.05	ND<0.00048	ND<0.00048	ND<0.00048	ND<0.00046	ND<0.00046	ND<0.00046
氯乙烯	mg/L	0.01	0.02	ND<0.00046	ND<0.00046	ND<0.00046	ND<0.00046	ND<0.00046	ND<0.00046
1,1-二氯乙烯	mg/L	0.035	0.07	ND<0.00043	ND<0.00043	ND<0.00043	ND<0.00046	ND<0.00046	ND<0.00046
順-1,2-二氯乙烯	mg/L	0.35	0.7	ND<0.00042	ND<0.00042	ND<0.00042	ND<0.00047	ND<0.00047	ND<0.00047
反-1,2-二氯乙烯	mg/L	0.5	1	ND<0.00043	ND<0.00043	ND<0.00043	ND<0.00045	ND<0.00045	ND<0.00045
三氯乙烯	mg/L	0.025	0.05	ND<0.00043	ND<0.00043	ND<0.00043	ND<0.00043	ND<0.00043	ND<0.00043
四氯乙烯	mg/L	0.025	0.05	ND<0.00038	ND<0.00038	ND<0.00038	ND<0.00042	ND<0.00042	ND<0.00042
四氯化碳	mg/L	0.025	0.05	ND<0.00040	ND<0.00040	ND<0.00040	ND<0.00044	ND<0.00044	ND<0.00044
總石油碳氫化合物	mg/L	5	10	ND<0.058	ND<0.058	0.13	ND<0.055	ND<0.055	ND<0.055
氯化物	mg/L	0.25	0.5	ND<0.001	ND<0.001	ND<0.001	ND<0.001	ND<0.001	ND<0.001
甲基第三丁基醚	mg/L	0.5	1	0.00489	0.0223	0.00368	0.00465	0.00442	0.00357
甲醛	mg/L	*	*	0.00748	0.0105	0.00937	0.0138	ND<0.00212	0.00925
丙烯腈	mg/L	*	*	<0.00200	<0.00200	<0.00200	<0.00200	<0.00200	<0.00200

註：1.「*」表示法規尚未規定，“-”表示無單位

- 2.若低於方法偵測極限之測定值以「ND」表示，若高於方法偵測極限(MDL)但低於檢量線最低點濃度時，以『<檢測報告最低位數單位值』表示
- 3.第二類地下水污染管制標準法源：102.12.18 環署土字第 1020109478 號令發布。
- 4.第二類地下水污染監測標準法源：102.12.18 環署土字第 1020109443 號令發布。

碼 3-1 歷年之地下水水質與監測標準及管制標準比較

分析項目	單位	監測標準	管制標準	107 年第 4 季	108 年第 1 季	108 年第 2 季	108 年第 3 季	108 年第 4 季	109 年第 1 季
水溫	°C	*	*	28.8	26.9	27.3	29.7	29.9	28.5
pH 值	-	*	*	7.6	8.3	7.8	7.7	7.6	7.9
溶氧	mg/L	*	*	0.9	3.1	3.4	0.25	0.4	0.6
氧化還原電位	mV	*	*	135	12	79	1.2	57.8	102.6
濁度	NTU	*	*	0.35	0.35	2.4	0.4	0.4	2.8
導電度	µmho/cm	*	*	880	942	910	855	846	878
總溶解固體物	mg/L	1250	*	536	534	672	588	589	559
總硬度	mg/L	750	*	271	285	288	284	278	273
氯鹽	mg/L	625	*	58.3	65.8	65.6	65.4	55.7	51.4
總餘氯	mg/L	*	*	0.01	0.06	0.14	0.22	0.21	0.23
硫酸鹽	mg/L	625	*	97.9	96.8	108	116	116	110
硫化物	mg/L	*	*	ND<0.004	<0.01	<0.01(0.007)	0.02	ND<0.0048	ND<0.0048
氬氣	mg/L	0.25	*	0.75	0.8	0.95	0.96	0.9	0.73
亞硝酸鹽氮	mg/L	5	10	ND<0.001	<0.01	0.01	<0.01(0.001)	<0.01(0.001)	<0.01(0.0005)
硝酸鹽氮	mg/L	50	100	0.04	0.27	0.11	0.08	<0.01(0.01)	0.03
無機氮含量	mg/L	*	*	0.79	1.07	1.07	<1.05(1.04)	<0.92(0.91)	<0.77(0.76)
總含氮量	mg/L	*	*	1.4	1.3	1.47	<1.08(1.07)	<1.32(1.31)	<0.77(0.76)
氯鹽	mg/L	4	8	0.99	0.9	0.92	1.03	0.98	0.93
鎘	mg/L	0.025	0.05	ND<0.0003	ND<0.0003	ND<0.0003	ND<0.00041	ND<0.00041	ND<0.00041
鉻	mg/L	0.25	0.5	ND<0.0027	ND<0.0019	ND<0.0019	ND<0.00048	ND<0.00048	ND<0.00048
鎳	mg/L	5	10	<0.010	0.029	<0.010(0.0042)	ND<0.0009	ND<0.00090	<0.005(0.001)
銅	mg/L	0.5	1	ND<0.0027	<0.010	ND<0.0021	<0.01(0.002)	<0.01(0.002)	<0.01(0.002)
鉛	mg/L	0.05	0.1	ND<0.0027	<0.010	ND<0.0027	ND<0.003	ND<0.0030	ND<0.003
鋅	mg/L	25	50	0.031	0.093	0.036	0.006	0.01	<0.005(0.002)
汞	mg/L	0.01	0.02	<0.0005	ND<0.0002	<0.0005(0.00048)	<0.0004(0.0001)	<0.0004(0.0004)	ND<0.00081
砷	mg/L	0.25	0.5	0.0066	0.0061	0.003	0.0039	0.0048	0.0019
鐵	mg/L	1.5	*	0.03	1.16	0.056	0.024	0.012	<0.01(0.004)
錳	mg/L	0.25	*	0.173	0.117	0.248	0.18	0.223	0.102
油脂	mg/L	*	*	ND<1.65	ND<1.63	ND<1.63	ND<2	ND<2.0	ND<2.0
總有機碳	mg/L	10	*	0.7	0.8	1	0.8	0.8	1.1
2,4,5-三氯酚	mg/L	1.85	3.7	ND<0.00409	ND<0.00419	ND<0.00419	ND<0.00039	ND<0.00039	ND<0.00039
2,4,6-三氯酚	mg/L	0.05	0.1	ND<0.00428	ND<0.00418	ND<0.00418	ND<0.00038	ND<0.00038	ND<0.00038
五氯酚	mg/L	0.04	0.08	ND<0.00342	ND<0.00333	ND<0.00333	ND<0.00042	ND<0.00042	ND<0.00042
苯	mg/L	0.025	0.05	ND<0.00043	ND<0.00041	ND<0.00041	ND<0.00030	ND<0.00030	ND<0.00030
甲苯	mg/L	5	10	ND<0.00041	ND<0.00037	ND<0.00037	ND<0.00026	ND<0.00026	ND<0.00026
二甲苯	mg/L	50	100	ND<0.00066	ND<0.00058	ND<0.00058	ND<0.00079	ND<0.00079	ND<0.00079
乙苯	mg/L	3.5	7	ND<0.00044	ND<0.00038	ND<0.00038	ND<0.00029	ND<0.00029	ND<0.00029
氯苯	mg/L	0.5	1	ND<0.00044	ND<0.00038	ND<0.00038	ND<0.00025	ND<0.00025	ND<0.00025
1,4-二氯苯	mg/L	0.375	0.75	ND<0.00047	ND<0.00041	ND<0.00041	ND<0.00032	<0.00100(0.0004)	ND<0.00032
萘	mg/L	0.2	0.4	ND<0.00044	ND<0.00046	ND<0.00046	<0.00100(0.00027)	<0.00100(0.0002)	ND<0.00013
氯甲烷	mg/L	0.15	0.3	ND<0.00044	ND<0.00040	ND<0.00040	ND<0.00029	ND<0.00029	ND<0.00029
二氯甲烷	mg/L	0.025	0.05	ND<0.00046	ND<0.00045	ND<0.00045	ND<0.00055	ND<0.00055	ND<0.00055
氯仿	mg/L	0.5	1	ND<0.00047	ND<0.00047	ND<0.00047	ND<0.00027	ND<0.00027	ND<0.00027
1,1-二氯乙烷	mg/L	4.25	8.5	ND<0.00046	ND<0.00044	ND<0.00044	ND<0.00028	ND<0.00028	ND<0.00028
1,2-二氯乙烷	mg/L	0.025	0.05	ND<0.00043	ND<0.00041	ND<0.00041	ND<0.00020	ND<0.00020	ND<0.00020
1,1,2-三氯乙烷	mg/L	0.025	0.05	ND<0.00046	ND<0.00036	ND<0.00036	ND<0.00022	ND<0.00022	ND<0.00022
氯乙烯	mg/L	0.01	0.02	ND<0.00046	ND<0.00045	ND<0.00045	ND<0.00037	ND<0.00037	ND<0.00037
1,1-二氯乙烯	mg/L	0.035	0.07	ND<0.00046	ND<0.00045	ND<0.00045	ND<0.00037	ND<0.00037	ND<0.00037
順-1,2-二氯乙烯	mg/L	0.35	0.7	ND<0.00047	ND<0.00047	ND<0.00047	ND<0.00027	ND<0.00027	ND<0.00027
反-1,2-二氯乙烯	mg/L	0.5	1	ND<0.00045	ND<0.00042	ND<0.00042	ND<0.00029	ND<0.00029	ND<0.00029
三氯乙烯	mg/L	0.025	0.05	ND<0.00043	ND<0.00040	ND<0.00040	ND<0.00032	ND<0.00032	ND<0.00032
四氯乙烯	mg/L	0.025	0.05	ND<0.00042	ND<0.00041	ND<0.00041	ND<0.00031	ND<0.00031	ND<0.00031
四氯化碳	mg/L	0.025	0.05	ND<0.00044	ND<0.00046	ND<0.00046	ND<0.0004	ND<0.00040	ND<0.00040
總石油碳氫化合物	mg/L	5	10	ND<0.055	0.06	0.06	<0.055(0.048)	<0.086(0.0704)	<0.055(0.035)
氯化物	mg/L	0.25	0.5	ND<0.001	ND<0.001	ND<0.001	ND<0.00045	ND<0.00045	ND<0.00045
甲基第三丁基醚	mg/L	0.5	1	<0.00200	<0.00200	<0.00200(0.001691)	ND<0.00022	0.00619	0.0166
甲醛	mg/L	*	*	0.00935	0.0124	0.00727	ND<0.00782	ND<0.00782	ND<0.00782
丙烯腈	mg/L	*	*	<0.00200	<0.00200	<0.00200	<0.001(0.00038)	ND<0.005	ND<0.0025

註：1.「*」表示法規尚未規定，“-”表示無單位

- 2.若低於方法偵測極限之測定值以「ND」表示，若高於方法偵測極限(MDL)但低於檢量線最低點濃度時，以『<檢測報告最低位數單位值』表示
- 3.第二類地下水污染管制標準法源：102.12.18 環署土字第 1020109478 號令發布。
- 4.第二類地下水污染監測標準法源：102.12.18 環署土字第 1020109443 號令發布。

碼 3-1 歷年之地下水水質與監測標準及管制標準比較

分析項目	單位	監測標準	管制標準	109年第二季	109年第三季	109年第四季	110年第一季	110年第二季	110年第三季
水溫	°C	*	*	28	29.1	30.8	26.4	28	29.6
pH值	-	*	*	7.8	7.8	7.7	7.7	7.7	7.8
溶氧	mg/L	*	*	0.3	1.1	0.6	0.5	1.6	0.5
氧化還原電位	mV	*	*	115.2	-10.4	82.2	137	153	24.5
濁度	NTU	*	*	3.8	2	5.8	2.7	7.2	3.9
導電度	µmho/cm	*	*	1030	784	832	906	859	825
總溶解固體物	mg/L	1250	*	580	587	577	580	556	557
總硬度	mg/L	750	*	286	263	328	260	278	302
氯鹽	mg/L	625	*	61.3	9.8	63.7	58.7	53.2	58.1
總餘氯	mg/L	*	*	ND<0.019	0.3	0.44	0.43	0.4	0.32
硫酸鹽	mg/L	625	*	107	139	89	98.2	72.9	77.5
硫化物	mg/L	*	*	<0.02(0.01)	0.05	0.04	<0.025(0.02)	0.03	<0.025(0.02)
氬氣	mg/L	0.25	*	0.43	0.07	0.65	0.59	0.3	0.09
亞硝酸鹽氮	mg/L	5	10	<0.01(0.001)	<0.005(0.0019)	ND<0.0019	ND<0.0019	ND<0.0016	ND<0.0016
硝酸鹽氮	mg/L	50	100	0.12	ND<0.0153	ND<0.0153	ND<0.0153	ND<0.0128	ND<0.0128
無機氮含量	mg/L	*	*	<0.55	0.09	0.65	0.59	0.3	0.09
總含氮量	mg/L	*	*	<0.61	0.11	1.66	0.81	0.52	0.23
氟離	mg/L	4	8	0.81	1.05	0.94	0.76	0.77	0.91
鎘	mg/L	0.025	0.05	ND<0.00019	ND<0.0013	ND<0.0013	ND<0.0013	ND<0.0017	ND<0.0017
鉻	mg/L	0.25	0.5	ND<0.00037	ND<0.0021	ND<0.0021	ND<0.0021	ND<0.0024	ND<0.0024
銅	mg/L	5	10	ND<0.00053	<0.010(0.006)	ND<0.0028	ND<0.0028	ND<0.0022	ND<0.0022
鎳	mg/L	0.5	1	<0.005(0.001)	ND<0.0026	ND<0.0026	ND<0.0026	ND<0.0021	ND<0.0021
鉛	mg/L	0.05	0.1	ND<0.0024	ND<0.0019	ND<0.0019	ND<0.0019	ND<0.0020	ND<0.0020
鋅	mg/L	25	50	0.003	0.014	0.138	ND<0.0023	ND<0.0020	ND<0.0020
汞	mg/L	0.01	0.02	ND<0.000084	<0.0002(0.0002)	<0.0002(0.0001)	ND<0.0001	ND<0.0001	ND<0.0001
砷	mg/L	0.25	0.5	0.004	0.0036	0.0035	0.004	ND<0.00015	<0.0010(0.0002)
鐵	mg/L	1.5	*	0.178	0.081	0.07	0.117	ND<0.0112	ND<0.0112
錳	mg/L	0.25	*	0.1	0.252	0.176	0.117	ND<0.0022	ND<0.0022
油脂	mg/L	*	*	ND<2.0	1.2	ND<0.5	ND<0.5	ND<0.5	ND<0.5
總有機碳	mg/L	10	*	1.1	0.8	2.8	0.8	1	1
2,4,5-三氯酚	mg/L	1.85	3.7	ND<0.00051	ND<0.00121	ND<0.00121	ND<0.00121	ND<0.00120	ND<0.00120
2,4,6-三氯酚	mg/L	0.05	0.1	ND<0.00038	ND<0.00083	ND<0.00083	ND<0.00083	ND<0.00089	ND<0.00089
五氯酚	mg/L	0.04	0.08	ND<0.00073	ND<0.00067	ND<0.00067	ND<0.00067	ND<0.00066	ND<0.00066
苯	mg/L	0.025	0.05	ND<0.00028	ND<0.00019	ND<0.00019	ND<0.00030	ND<0.00030	ND<0.00030
甲苯	mg/L	5	10	ND<0.00031	ND<0.00020	ND<0.00020	ND<0.00030	ND<0.00030	ND<0.00030
二甲苯	mg/L	50	100	ND<0.00038	ND<0.00065	ND<0.00065	ND<0.00079	ND<0.00079	ND<0.00079
乙苯	mg/L	3.5	7	ND<0.00027	ND<0.00022	ND<0.00022	ND<0.00030	ND<0.00030	ND<0.00030
氯苯	mg/L	0.5	1	ND<0.00025	ND<0.00025	ND<0.00025	ND<0.00033	ND<0.00033	ND<0.00033
1,4-二氯苯	mg/L	0.375	0.75	ND<0.00027	ND<0.00026	ND<0.00026	ND<0.00030	ND<0.00030	ND<0.00030
萘	mg/L	0.2	0.4	ND<0.00027	ND<0.00015	ND<0.00015	ND<0.00021	ND<0.00021	ND<0.00021
氯甲烷	mg/L	0.15	0.3	ND<0.00038	ND<0.00028	ND<0.00028	ND<0.00028	ND<0.00028	ND<0.00028
二氯甲烷	mg/L	0.025	0.05	ND<0.00041	ND<0.00025	ND<0.00025	ND<0.00032	ND<0.00032	ND<0.00032
氯仿	mg/L	0.5	1	ND<0.00025	<0.00100(0.00033)	ND<0.00023	ND<0.00032	ND<0.00032	ND<0.00032
1,1-二氯乙烷	mg/L	4.25	8.5	ND<0.00027	ND<0.00022	ND<0.00022	ND<0.00033	ND<0.00033	ND<0.00033
1,2-二氯乙烷	mg/L	0.025	0.05	ND<0.00027	ND<0.00027	ND<0.00027	ND<0.00034	ND<0.00034	ND<0.00034
1,1,2-三氯乙烷	mg/L	0.025	0.05	ND<0.00025	ND<0.00027	ND<0.00027	ND<0.00038	ND<0.00038	ND<0.00038
氯乙烯	mg/L	0.01	0.02	ND<0.00029	ND<0.00020	ND<0.00020	ND<0.00029	ND<0.00029	ND<0.00029
1,1-二氯乙烯	mg/L	0.035	0.07	ND<0.00029	ND<0.00023	ND<0.00023	ND<0.00031	ND<0.00031	ND<0.00031
順-1,2-二氯乙烯	mg/L	0.35	0.7	ND<0.00027	ND<0.00033	ND<0.00033	ND<0.00032	ND<0.00032	ND<0.00032
反-1,2-二氯乙烯	mg/L	0.5	1	ND<0.00025	ND<0.00029	ND<0.00029	ND<0.00031	ND<0.00031	ND<0.00031
三氯乙烯	mg/L	0.025	0.05	ND<0.00026	ND<0.00019	ND<0.00019	ND<0.00025	ND<0.00025	ND<0.00025
四氯乙烯	mg/L	0.025	0.05	ND<0.00027	ND<0.00023	ND<0.00023	ND<0.00033	ND<0.00033	ND<0.00033
四氯化碳	mg/L	0.025	0.05	ND<0.00025	ND<0.00023	ND<0.00023	ND<0.00034	ND<0.00034	ND<0.00034
總石油碳氫化合物	mg/L	5	10	<0.056(0.048)	ND<0.081	ND<0.081	ND<0.081	ND<0.073	ND<0.073
氯化物	mg/L	0.25	0.5	ND<0.00048	ND<0.0014	ND<0.0014	ND<0.0014	ND<0.0014	ND<0.0014
甲基第三丁基醚	mg/L	0.5	1	0.024	ND<0.00021	ND<0.00021	ND<0.00027	ND<0.00027	0.0059
甲醛	mg/L	*	*	<0.0286(0.00976)	ND<0.0119	ND<0.0119	ND<0.0119	ND<0.0119	ND<0.0119
丙烯腈	mg/L	*	*	<0.005	ND<0.005	ND<0.005	ND<0.005	ND<0.00195-	ND<0.00195-

註：1.「*」表示法規尚未規定，“-”表示無單位

2.若低於方法偵測極限之測定值以「ND」表示，若高於方法偵測極限(MDL)但低於檢量線最低點濃度時，以「<檢測報告最低位數單位值」表示

3.第二類地下水污染管制標準法源：102.12.18 環署土字第 1020109478 號令發布。

4.第二類地下水污染監測標準法源：102.12.18 環署土字第 1020109443 號令發布。

碼 3-1 歷年之地下水水質與監測標準及管制標準比較

分析項目	單位	監測標準	管制標準	110 年第 4 季	111 年第 1 季	111 年第 2 季	111 年第 3 季	111 年第 4 季	112 年第 1 季
水溫	°C	*	*	28	27.1	26.9	29.3	29.4	28
pH 值	-	*	*	7.7	7.5	7.51	7.8	7.9	7.6
溶氧	mg/L	*	*	1.6	1	1.3	2	0.3	1.3
氧化還原電位	mV	*	*	153	48.2	178	159.3	89.4	178
濁度	NTU	*	*	7.2	6.9	7.29	8	1.3	7.8
導電度	µmho/cm	*	*	859	818	972	813	895	801
總溶解固體物	mg/L	1250	*	556	538	527	563	542	510
總硬度	mg/L	750	*	278	298	269	299	299	270
氯鹽	mg/L	625	*	53.2	40.9	19.8	11.1	11.3	32.3
總餘氯	mg/L	*	*	0.4	0.27	0.24	0.32	0.31	0.26
硫酸鹽	mg/L	625	*	72.9	92.7	93.8	85.9	78.5	94
硫化物	mg/L	*	*	0.03	<0.025(0.02)	<0.025(0.02)	<0.025(0.0216)	<0.025(0.0161)	<0.025(0.017)
氫氣	mg/L	0.25	*	0.3	0.09	0.37	0.4	0.11	0.09
亞硝酸鹽氮	mg/L	5	10	ND<0.0016	ND<0.0016	ND<0.0015	ND<0.0015	ND<0.0015	ND<0.0015
硝酸鹽氮	mg/L	50	100	ND<0.0128	ND<0.0128	ND<0.0147	ND<0.0147	ND<0.0147	ND<0.0147
無機氮含量	mg/L	*	*	0.3	0.09	0.36	0.4	0.12	0.1
總含氮量	mg/L	*	*	0.52	0.27	0.2	0.42	0.34	0.2
氯鹽	mg/L	4	8	0.77	0.85	0.8	0.86	0.79	0.75
鎘	mg/L	0.025	0.05	ND<0.0017	ND<0.0017	ND<0.0022	ND<0.0022	ND<0.0022	ND<0.0022
鉻	mg/L	0.25	0.5	ND<0.0024	ND<0.0024	ND<0.0031	ND<0.0031	ND<0.0031	ND<0.0031
銅	mg/L	5	10	ND<0.0022	ND<0.0022	ND<0.0021	ND<0.0037	ND<0.0037	ND<0.0037
鎳	mg/L	0.5	1	ND<0.0021	ND<0.0021	ND<0.0015	ND<0.0038	ND<0.0038	ND<0.0038
鉛	mg/L	0.05	0.1	ND<0.0020	ND<0.0020	ND<0.0020	ND<0.0020	ND<0.0020	ND<0.0020
鋅	mg/L	25	50	ND<0.0020	ND<0.0020	ND<0.0030	ND<0.0030	ND<0.0030	ND<0.0030
汞	mg/L	0.01	0.02	ND<0.0001	ND<0.0001	<0.0002(0.0001)	ND<0.0001	ND<0.0001	ND<0.0001
砷	mg/L	0.25	0.5	ND<0.00015	ND<0.00015	<0.0010(0.0008)	0.001	ND<0.00014	<0.0010(0.00085)
鐵	mg/L	1.5	*	ND<0.0112	ND<0.0112	ND<0.0101	ND<0.0094	ND<0.0094	ND<0.0094
錳	mg/L	0.25	*	ND<0.0022	ND<0.0022	ND<0.0027	ND<0.0027	ND<0.0027	ND<0.0027
油脂	mg/L	*	*	ND<0.5	ND<0.5	ND<0.5	ND<0.5	ND<0.5	ND<0.5
總有機碳	mg/L	10	*	1	1.9	1.2	1.3	1.3	0.7
2,4,5-三氯酚	mg/L	1.85	3.7	ND<0.00120	ND<0.00120	ND<0.00072	ND<0.00072	ND<0.00072	ND<0.00072
2,4,6-三氯酚	mg/L	0.05	0.1	ND<0.00089	ND<0.00089	ND<0.00063	ND<0.00063	ND<0.00063	ND<0.00063
五氯酚	mg/L	0.04	0.08	ND<0.00066	ND<0.00066	ND<0.00038	ND<0.00038	ND<0.00038	ND<0.00038
苯	mg/L	0.025	0.05	ND<0.00030	ND<0.00026	ND<0.00031	ND<0.00031	ND<0.00031	ND<0.00031
甲苯	mg/L	5	10	ND<0.00030	ND<0.00029	ND<0.00031	ND<0.00031	ND<0.00031	ND<0.00031
二甲苯	mg/L	50	100	ND<0.00079	ND<0.00052	ND<0.00076	ND<0.00076	ND<0.00076	ND<0.00076
乙苯	mg/L	3.5	7	ND<0.00030	ND<0.00020	ND<0.00028	ND<0.00028	ND<0.00028	ND<0.00028
氯苯	mg/L	0.5	1	ND<0.00033	ND<0.00030	ND<0.00033	ND<0.00033	ND<0.00033	ND<0.00033
1,4-二氯苯	mg/L	0.375	0.75	ND<0.00030	ND<0.00021	ND<0.00026	ND<0.00026	ND<0.00026	ND<0.00026
萘	mg/L	0.2	0.4	ND<0.00021	ND<0.00026	ND<0.00021	ND<0.00021	ND<0.00021	ND<0.00021
氯甲烷	mg/L	0.15	0.3	ND<0.00028	ND<0.00021	ND<0.00030	ND<0.00030	ND<0.00030	ND<0.00030
二氯甲烷	mg/L	0.025	0.05	ND<0.00032	ND<0.00031	ND<0.00041	ND<0.00041	ND<0.00041	ND<0.00041
氯仿	mg/L	0.5	1	ND<0.00032	ND<0.00024	ND<0.00032	ND<0.00032	ND<0.00032	ND<0.00032
1,1-二氯乙烷	mg/L	4.25	8.5	ND<0.00033	ND<0.00023	ND<0.00034	ND<0.00034	ND<0.00034	ND<0.00034
1,2-二氯乙烷	mg/L	0.025	0.05	ND<0.00034	ND<0.00029	ND<0.00037	ND<0.00037	ND<0.00037	ND<0.00037
1,1,2-三氯乙烷	mg/L	0.025	0.05	ND<0.00038	ND<0.00020	ND<0.00038	ND<0.00038	ND<0.00038	ND<0.00038
氯乙烯	mg/L	0.01	0.02	ND<0.00029	ND<0.00023	ND<0.00033	ND<0.00033	ND<0.00033	ND<0.00033
1,1-二氯乙烯	mg/L	0.035	0.07	ND<0.00031	ND<0.00024	ND<0.00035	ND<0.00035	ND<0.00035	ND<0.00035
順-1,2-二氯乙烯	mg/L	0.35	0.7	ND<0.00032	ND<0.00029	ND<0.00029	ND<0.00029	ND<0.00029	ND<0.00029
反-1,2-二氯乙烯	mg/L	0.5	1	ND<0.00031	ND<0.00028	ND<0.00034	ND<0.00034	ND<0.00034	ND<0.00034
三氯乙烯	mg/L	0.025	0.05	ND<0.00025	ND<0.00021	ND<0.00031	ND<0.00031	ND<0.00031	ND<0.00031
四氯乙烯	mg/L	0.025	0.05	ND<0.00033	ND<0.00024	ND<0.00036	ND<0.00036	ND<0.00036	ND<0.00036
四氯化碳	mg/L	0.025	0.05	ND<0.00034	ND<0.00032	ND<0.00037	ND<0.00037	ND<0.00037	ND<0.00037
總石油碳氫化合物	mg/L	5	10	ND<0.073	ND<0.073	ND<0.065	ND<0.065	ND<0.065	ND<0.065
氯化物	mg/L	0.25	0.5	ND<0.0014	ND<0.0014	ND<0.0017	ND<0.0017	ND<0.0017	ND<0.0017
甲基第三丁基醚	mg/L	0.5	1	ND<0.00027	ND<0.00030	0.00573	0.0246	0.0324	0.0272
甲醛	mg/L	*	*	ND<0.0119	ND<0.0119	ND<0.0119	ND<0.0119	ND<0.0119	ND<0.0119
丙烯腈	mg/L	*	*	ND<0.00195	ND<0.00195	ND<0.00195	ND<0.00195	ND<0.00195	ND<0.00195

註：1.「*」表示法規尚未規定，“-”表示無單位

2.若低於方法偵測極限之測定值以「ND」表示，若高於方法偵測極限(MDL)但低於檢量線最低點濃度時，以『<檢測報告最低位數單位值』表示

3.第二類地下水污染管制標準法源：102.12.18 環署土字第 1020109478 號令發布。

4.第二類地下水污染監測標準法源：102.12.18 環署土字第 1020109443 號令發布。

碼 3-2 歷年之地下水水質與監測標準及管制標準比較

分析項目	單位	監測標準	管制標準	104 年第 4 季	105 年第 1 季	105 年第 2 季	105 年第 3 季	105 年第 4 季	106 年第 1 季
pH 值	-	*	*	7.6	7.9	7.2	7.1	7.1	7.1
溶氧	mg/L	*	*	0.3	1.93	0.2	0.6	0.5	0.3
氧化還原電位	mV	*	*	-240	-93	-159	-193	-186	-192
導電度	µmho/cm	*	*	4090	5870	4050	3380	3440	4630
總石油碳氫化合物	mg/L	5	10	0.07	ND<0.052	ND<0.052	ND<0.052	0.06	0.07
甲基第三丁基醚	mg/L	0.5	1	ND<0.0005	ND<0.00042	ND<0.00042	ND<0.00042	ND<0.00042	ND<0.00044
丙烯腈	mg/L	*	*	<0.00200	<0.00200	<0.00200	<0.00200	<0.00200	<0.00200

註：1.「*」表示法規尚未規定，“-”表示無單位

2.若低於方法偵測極限之測定值以「ND」表示，若高於方法偵測極限(MDL)但低於檢量線最低點濃度時，以『<檢測報告最低位數單位值』表示

3.第二類地下水污染管制標準法源：102.12.18 環署土字第 1020109478 號令發布。

4.第二類地下水污染監測標準法源：102.12.18 環署土字第 1020109443 號令發布。

碼 3-2 歷年之地下水水質與監測標準及管制標準比較

分析項目	單位	監測標準	管制標準	106 年第 2 季	106 年第 3 季	106 年第 4 季	107 年第 1 季	107 年第 2 季	107 年第 3 季
pH 值	-	*	*	7.4	7.1	7.2	7.3	7.4	7.7
溶氧	mg/L	*	*	0.1	1.1	0.9	0.2	0.4	6.6
氧化還原電位	mV	*	*	-211	-137	-60	-191	-206	197
導電度	µmho/cm	*	*	5020	4030	3950	7940	9520	10400
總石油碳氫化合物	mg/L	5	10	ND<0.058	0.06	ND<0.058	ND<0.055	ND<0.055	ND<0.055
甲基第三丁基醚	mg/L	0.5	1	ND<0.00044	ND<0.00044	ND<0.00044	ND<0.00044	ND<0.00044	ND<0.00044
丙烯腈	mg/L	*	*	<0.00200	<0.00200	<0.00200	<0.00200	<0.00200	<0.00200

註：1.「*」表示法規尚未規定，“-”表示無單位

2.若低於方法偵測極限之測定值以「ND」表示，若高於方法偵測極限(MDL)但低於檢量線最低點濃度時，以『<檢測報告最低位數單位值』表示

3.第二類地下水污染管制標準法源：102.12.18 環署土字第 1020109478 號令發布。

4.第二類地下水污染監測標準法源：102.12.18 環署土字第 1020109443 號令發布。

碼 3-2 歷年之地下水水質與監測標準及管制標準比較

分析項目	單位	監測標準	管制標準	107 年第 4 季	108 年第 1 季	108 年第 2 季	108 年第 3 季	108 年第 4 季	109 年第 1 季
pH 值	-	*	*	7.3	7.7	7	7.3	7.3	7.2
溶氧	mg/L	*	*	0.4	0.5	1	0.48	0.5	0.3
氧化還原電位	mV	*	*	-185	-173	-116	-147.4	-146.8	-106.4
導電度	µmho/cm	*	*	3270	11500	19100	4000	4900	1360
總石油碳氫化合物	mg/L	5	10	ND<0.055	ND<0.055	ND<0.055	<0.098(0.079)	<0.194(0.175)	<0.059(0.048)
甲基第三丁基醚	mg/L	0.5	1	ND<0.00044	ND<0.00040	ND<0.00040	ND<0.00022	ND<0.00022	ND<0.00022
丙烯腈	mg/L	*	*	<0.00200	<0.00200	<0.00200	ND<0.001	ND<0.005	ND<0.0025

註：1.「*」表示法規尚未規定，“-”表示無單位

2.若低於方法偵測極限之測定值以「ND」表示，若高於方法偵測極限(MDL)但低於檢量線最低點濃度時，以『<檢測報告最低位數單位值』表示

3.第二類地下水污染管制標準法源：102.12.18 環署土字第 1020109478 號令發布。

4.第二類地下水污染監測標準法源：102.12.18 環署土字第 1020109443 號令發布。

碼 3-2 歷年之地下水水質與監測標準及管制標準比較

分析項目	單位	監測標準	管制標準	109 年第 2 季	109 年第 3 季	109 年第 4 季	110 年第 1 季	110 年第 2 季	110 年第 3 季
pH 值	-	*	*	7.1	7.6	7.8	7.5	7.9	7.8
溶氧	mg/L	*	*	0.9	1	1	1.8	0.5	2.3
氧化還原電位	mV	*	*	-176.1	-189	55.9	-138	-163	-110
導電度	µmho/cm	*	*	17200	7360	2660	9610	7940	7340
總石油碳氫化合物	mg/L	5	10	<0.064(0.046)	ND<0.081	ND<0.081	ND<0.081	ND<0.073	ND<0.073
甲基第三丁基醚	mg/L	0.5	1	ND<0.00030	ND<0.00021	ND<0.00021	ND<0.00027	ND<0.00027	ND<0.00027
丙烯腈	mg/L	*	*	<0.005	ND<0.005	ND<0.005	ND<0.005	ND<0.00195	ND<0.00195

註：1.「*」表示法規尚未規定，“-”表示無單位

2.若低於方法偵測極限之測定值以「ND」表示，若高於方法偵測極限(MDL)但低於檢量線最低點濃度時，以『<檢測報告最低位數單位值』表示

3.第二類地下水污染管制標準法源：102.12.18 環署土字第 1020109478 號令發布。

4.第二類地下水污染監測標準法源：102.12.18 環署土字第 1020109443 號令發布。

碼 3-2 歷年之地下水水質與監測標準及管制標準比較

分析項目	單位	監測標準	管制標準	110 年第 4 季	111 年第 1 季	111 年第 2 季	111 年第 3 季	111 年第 4 季	111 年第 4 季
pH 值	-	*	*	7.9	7.3	7.1	7.2	7.1	7.2
溶氧	mg/L	*	*	0.5	0.3	0.8	1.43	0.8	0.8
氧化還原電位	mV	*	*	-163	-127	-104	-126.3	-105.4	-105.4
導電度	µmho/cm	*	*	7940	12700	8200	4660	6150	9620
總石油碳氫化合物	mg/L	5	10	ND<0.073	ND<0.073	ND<0.065	ND<0.065	ND<0.065	ND<0.065
甲基第三丁基醚	mg/L	0.5	1	ND<0.00027	ND<0.00030	ND<0.00029	ND<0.00029	0.00275	ND<0.00029
丙烯腈	mg/L	*	*	ND<0.00195	ND<0.00195	ND<0.00195	ND<0.00135	ND<0.00135	ND>0.00195

註：1.「*」表示法規尚未規定，“-”表示無單位

2.若低於方法偵測極限之測定值以「ND」表示，若高於方法偵測極限(MDL)但低於檢量線最低點濃度時，以『<檢測報告最低位數單位值』表示

3.第二類地下水污染管制標準法源：102.12.18 環署土字第 1020109478 號令發布。

4.第二類地下水污染監測標準法源：102.12.18 環署土字第 1020109443 號令發布。

環評井 1 歷年之地下水水質與監測標準及管制標準比較

分析項目	單位	監測標準	管制標準	104 年第 4 季	105 年第 1 季	105 年第 2 季	105 年第 3 季	105 年第 4 季	106 年第 1 季
水溫	℃	*	*	30.1	27.4	29.3	31.3	30.1	27.7
pH 值	-	*	*	7	6.8	7.1	7.1	7.2	7.3
溶氧	mg/L	*	*	1.3	0.59	0.4	0.5	0.21	0.1
氧化還原電位	mV	*	*	109.2	111.3	49.1	21.5	59.7	59.8
濁度	NTU	*	*	2.7	7.4	0.5	0.85	5	14
導電度	µmho/cm	*	*	1460	1410	1410	1370	1280	1390
總溶解固體物	mg/L	1250	*	872	880	916	951	803	820
總硬度	mg/L	750	*	579	567	489	594	428	609
氯鹽	mg/L	625	*	115	117	116	112	96.4	86.1
總餘氯	mg/L	*	*	0.08	0.17	ND<0.04	0.21	0.15	ND<0.04
硫酸鹽	mg/L	625	*	158	132	237	170	223	142
硫化物	mg/L	*	*	ND<0.01	ND<0.01	ND<0.01	ND<0.01	ND<0.007	ND<0.01
氨氮	mg/L	0.25	*	0.25	0.12	0.63	0.09	1.22	0.16
亞硝酸鹽氮	mg/L	5	10	0.02	0.01	ND<0.001	ND<0.001	ND<0.001	ND<0.001
硝酸鹽氮	mg/L	50	100	1.89	0.06	0.02	0.11	0.03	0.03
無機氮含量	mg/L	*	*	2.16	0.19	0.65	0.2	1.25	0.19
總含氮量	mg/L	*	*	2.35	0.5	0.89	0.43	1.44	0.61
氯鹽	mg/L	4	8	0.28	0.25	0.47	0.32	0.79	0.3
鎘	mg/L	0.025	0.05	ND<0.002	ND<0.002	ND<0.002	ND<0.002	ND<0.0003	ND<0.002
鉻	mg/L	0.25	0.5	ND<0.002	ND<0.002	ND<0.002	ND<0.002	ND<0.0027	ND<0.002
銅	mg/L	5	10	ND<0.005	ND<0.005	ND<0.005	0.006	ND<0.0024	0.013
鎳	mg/L	0.5	1	0.003	0.003	ND<0.003	ND<0.003	0.004	ND<0.003
鉛	mg/L	0.05	0.1	ND<0.006	ND<0.006	ND<0.005	ND<0.005	ND<0.0024	0.011
鋅	mg/L	25	50	0.006	0.21	0.006	0.011	0.018	0.01
汞	mg/L	0.01	0.02	ND<0.0003	ND<0.0003	ND<0.0003	ND<0.0003	ND<0.0002	ND<0.0003
砷	mg/L	0.25	0.5	0.0008	0.001	0.0008	0.0014	0.0011	0.0027
鐵	mg/L	1.5	*	0.025	0.088	0.019	0.06	0.077	1.27
錳	mg/L	0.25	*	0.223	0.248	0.255	0.219	0.24	0.27
油脂	mg/L	*	*	0.1	0.1	3.5	0.4	0.5	0.4
總有機碳	mg/L	10	*	3.7	4.6	2.7	4.7	4.1	4.2
2,4,5-三氯酚	mg/L	1.85	3.7	ND<0.00145	ND<0.00145	ND<0.00145	ND<0.00145	ND<0.00145	ND<0.00145
2,4,6-三氯酚	mg/L	0.05	0.1	ND<0.00135	ND<0.00135	ND<0.00135	ND<0.00135	ND<0.00135	ND<0.00135
五氯酚	mg/L	0.04	0.08	ND<0.00144	ND<0.00144	ND<0.00144	ND<0.00144	ND<0.00144	ND<0.00144
苯	mg/L	0.025	0.05	ND<0.0016	ND<0.00160	ND<0.00037	ND<0.00037	ND<0.00050	ND<0.00050
甲苯	mg/L	5	10	ND<0.00141	ND<0.00141	ND<0.00017	ND<0.00017	ND<0.00014	ND<0.00014
二甲苯	mg/L	50	100	ND<0.002	ND<0.00200	ND<0.001	ND<0.001	ND<0.00082	ND<0.00082
乙苯	mg/L	3.5	7	ND<0.00144	ND<0.00144	ND<0.00017	ND<0.00017	ND<0.00014	ND<0.00014
氯苯	mg/L	0.5	1	ND<0.00153	ND<0.00153	ND<0.00155	ND<0.00155	ND<0.00161	ND<0.00161
1,4-二氯苯	mg/L	0.375	0.75	ND<0.00152	ND<0.00152	ND<0.00036	ND<0.00036	ND<0.00055	ND<0.00055
萘	mg/L	0.2	0.4	ND<0.00153	ND<0.00153	ND<0.00018	ND<0.00018	ND<0.00014	ND<0.00014
氯甲烷	mg/L	0.15	0.3	ND<0.00155	ND<0.00155	ND<0.00167	ND<0.00167	ND<0.00182	ND<0.00182
二氯甲烷	mg/L	0.025	0.05	ND<0.00169	ND<0.00169	ND<0.00037	ND<0.00037	ND<0.00065	ND<0.00065
氯仿	mg/L	0.5	1	ND<0.00153	ND<0.00153	ND<0.00039	ND<0.00039	ND<0.00063	ND<0.00063
1,1-二氯乙烷	mg/L	4.25	8.5	ND<0.00152	ND<0.00152	ND<0.0004	ND<0.0004	ND<0.00062	ND<0.00062
1,2-二氯乙烷	mg/L	0.025	0.05	ND<0.00165	ND<0.00165	ND<0.00017	ND<0.00017	ND<0.00016	ND<0.00016
1,1,2-三氯乙烷	mg/L	0.025	0.05	ND<0.00159	ND<0.00159	ND<0.00168	ND<0.00168	ND<0.00159	ND<0.00159
氯乙烯	mg/L	0.01	0.02	ND<0.00171	ND<0.00171	ND<0.00169	ND<0.00169	ND<0.00197	ND<0.00197
1,1-二氯乙烯	mg/L	0.035	0.07	ND<0.00166	ND<0.00166	ND<0.00161	ND<0.00161	ND<0.00196	ND<0.00196
順-1,2-二氯乙烯	mg/L	0.35	0.7	ND<0.00174	ND<0.00174	ND<0.00167	ND<0.00167	ND<0.00161	ND<0.00161
反-1,2-二氯乙烯	mg/L	0.5	1	ND<0.00171	ND<0.00171	ND<0.00037	ND<0.00037	ND<0.00065	ND<0.00065
三氯乙烯	mg/L	0.025	0.05	ND<0.00147	ND<0.00147	ND<0.00036	ND<0.00036	ND<0.00059	ND<0.00059
四氯乙烯	mg/L	0.025	0.05	ND<0.00158	ND<0.00158	ND<0.00163	ND<0.00163	ND<0.00173	ND<0.00173
四氯化碳	mg/L	0.025	0.05	ND<0.00169	ND<0.00169	ND<0.00039	ND<0.00039	ND<0.00017	ND<0.00017
總石油碳氫化合物	mg/L	5	10	ND<0.171	ND<0.171	ND<0.186	ND<0.152	ND<0.186	ND<0.186
氯化物	mg/L	0.25	0.5	ND<0.002	ND<0.002	ND<0.002	ND<0.002	ND<0.002	ND<0.002
甲基第三丁基醚	mg/L	0.5	1	ND<0.00142	ND<0.00142	ND<0.0004	ND<0.0004	ND<0.00050	ND<0.00050
甲醛	mg/L	*	*	ND<0.00294	0.0167	0.0173	0.00828	ND<0.00296	ND<0.00296

註：1.「*」表示法規尚未規定，“-”表示無單位

2.若低於方法偵測極限之測定值以「ND」表示，若高於方法偵測極限(MDL)但低於檢量線最低點濃度時，以『<檢測報告最低位數單位值』表示

3.第二類地下水污染管制標準法源：102.12.18 環署土字第 1020109478 號令發布。

4.第二類地下水污染監測標準法源：102.12.18 環署土字第 1020109443 號令發布。

環評井 1 歷年之地下水水質與監測標準及管制標準比較

分析項目	單位	監測標準	管制標準	106 年第 2 季	106 年第 3 季	106 年第 4 季	107 年第 1 季	107 年第 2 季	107 年第 3 季
水溫	℃	*	*	29.5	32.7	31.6	28.9	28.2	28.1
pH 值	-	*	*	7	6.7	6.7	6.9	6.8	7.1
溶氧	mg/L	*	*	0.4	0.3	0.2	0.2	0.3	0.2
氧化還原電位	mV	*	*	68.3	95.7	-51.1	32.3	97.8	73.6
濁度	NTU	*	*	4.5	6.1	2.4	4.8	2	0.7
導電度	µmho/cm	*	*	1430	1120	752	1310	1440	1150
總溶解固體物	mg/L	1250	*	980	650	616	754	886	699
總硬度	mg/L	750	*	581	428	478	1060	556	394
氯鹽	mg/L	625	*	107	58	66.1	104	100	64.2
總餘氯	mg/L	*	*	ND<0.04	0.61	0.44	0.11	ND<0.04	0.15
硫酸鹽	mg/L	625	*	188	70.6	63.1	117	135	240
硫化物	mg/L	*	*	ND<0.015	ND<0.01	ND<0.01	ND<0.01	ND<0.01	ND<0.01
氫氣	mg/L	0.25	*	0.05	0.09	0.12	0.09	0.09	1.8
亞硝酸鹽氮	mg/L	5	10	ND<0.001	ND<0.001	ND<0.001	ND<0.001	ND<0.001	ND<0.001
硝酸鹽氮	mg/L	50	100	0.02	0.23	0.02	0.04	0.02	0.01
無機氮含量	mg/L	*	*	0.07	0.32	0.14	0.13	0.11	1.81
總含氮量	mg/L	*	*	0.21	0.66	0.47	0.21	0.19	1.87
氯鹽	mg/L	4	8	0.27	0.27	0.27	0.37	0.29	0.56
鎘	mg/L	0.025	0.05	ND<0.002	ND<0.002	ND<0.002	ND<0.002	ND<0.002	ND<0.002
鉻	mg/L	0.25	0.5	ND<0.002	0.004	ND<0.002	ND<0.002	ND<0.002	ND<0.002
銅	mg/L	5	10	ND<0.005	ND<0.005	0.069	ND<0.005	0.036	ND<0.005
鎳	mg/L	0.5	1	0.004	ND<0.003	ND<0.003	ND<0.003	ND<0.003	ND<0.003
鉛	mg/L	0.05	0.1	0.008	0.008	0.008	ND<0.006	ND<0.006	ND<0.006
鋅	mg/L	25	50	0.011	0.011	ND<0.003	0.004	0.085	0.012
汞	mg/L	0.01	0.02	ND<0.0003	ND<0.0003	ND<0.0003	ND<0.0003	ND<0.0003	ND<0.0003
砷	mg/L	0.25	0.5	0.0029	0.0009	0.002	0.0007	0.0004	0.0022
鐵	mg/L	1.5	*	0.443	0.077	1.09	0.021	0.092	0.253
錳	mg/L	0.25	*	0.196	0.092	0.195	0.25	0.286	0.205
油脂	mg/L	*	*	0.2	0.1	0.7	4.7	1.1	0.2
總有機碳	mg/L	10	*	3.5	2.6	3	1.7	1.5	2.5
2,4,5-三氯酚	mg/L	1.85	3.7	ND<0.00198	ND<0.00198	ND<0.00198	ND<0.00198	ND<0.00150	ND<0.00150
2,4,6-三氯酚	mg/L	0.05	0.1	ND<0.00191	ND<0.00191	ND<0.00191	ND<0.00191	ND<0.00156	ND<0.00156
五氯酚	mg/L	0.04	0.08	ND<0.00173	ND<0.00173	ND<0.00173	ND<0.00173	ND<0.00162	ND<0.00162
苯	mg/L	0.025	0.05	ND<0.00014	ND<0.00055	ND<0.00055	ND<0.00014	ND<0.00052	ND<0.00013
甲苯	mg/L	5	10	ND<0.00014	ND<0.00014	ND<0.00014	ND<0.00014	ND<0.00015	ND<0.00013
二甲苯	mg/L	50	100	ND<0.00051	ND<0.00082	ND<0.00082	ND<0.00051	ND<0.00081	ND<0.00049
乙苯	mg/L	3.5	7	ND<0.00016	ND<0.00013	ND<0.00013	ND<0.00016	ND<0.00014	ND<0.00013
氯苯	mg/L	0.5	1	ND<0.00036	ND<0.00135	ND<0.00135	ND<0.00036	ND<0.00140	ND<0.00036
1,4-二氯苯	mg/L	0.375	0.75	ND<0.00036	ND<0.00049	ND<0.00049	ND<0.00036	ND<0.00038	ND<0.00038
萘	mg/L	0.2	0.4	ND<0.00033	ND<0.00019	ND<0.00019	ND<0.00033	ND<0.00018	ND<0.00035
氯甲烷	mg/L	0.15	0.3	ND<0.00149	ND<0.00152	ND<0.00152	ND<0.00149	ND<0.00157	ND<0.00134
二氯甲烷	mg/L	0.025	0.05	ND<0.00044	ND<0.00065	ND<0.00065	ND<0.00044	ND<0.00052	ND<0.00049
氯仿	mg/L	0.5	1	ND<0.00040	ND<0.00063	ND<0.00063	ND<0.00040	ND<0.00046	ND<0.00039
1,1-二氯乙烷	mg/L	4.25	8.5	ND<0.00036	ND<0.00059	ND<0.00059	ND<0.00036	ND<0.00042	ND<0.00036
1,2-二氯乙烷	mg/L	0.025	0.05	ND<0.00037	ND<0.00015	ND<0.00015	ND<0.00037	ND<0.00016	ND<0.00037
1,1,2-三氯乙烷	mg/L	0.025	0.05	ND<0.00035	ND<0.00144	ND<0.00144	ND<0.00035	ND<0.00165	ND<0.00034
氯乙烯	mg/L	0.01	0.02	ND<0.00164	ND<0.00157	ND<0.00157	ND<0.00164	ND<0.00155	ND<0.00130
1,1-二氯乙烯	mg/L	0.035	0.07	ND<0.00153	ND<0.00169	ND<0.00169	ND<0.00153	ND<0.00138	ND<0.00130
順-1,2-二氯乙烯	mg/L	0.35	0.7	ND<0.00035	ND<0.00135	ND<0.00135	ND<0.00035	ND<0.00156	ND<0.00033
反-1,2-二氯乙烯	mg/L	0.5	1	ND<0.00169	ND<0.00065	ND<0.00065	ND<0.00169	ND<0.00046	ND<0.00130
三氯乙烯	mg/L	0.025	0.05	ND<0.00175	ND<0.00055	ND<0.00055	ND<0.00175	ND<0.00037	ND<0.00172
四氯乙烯	mg/L	0.025	0.05	ND<0.00039	ND<0.00139	ND<0.00139	ND<0.00039	ND<0.00164	ND<0.00040
四氯化碳	mg/L	0.025	0.05	ND<0.00158	ND<0.00015	ND<0.00015	ND<0.00158	ND<0.00016	ND<0.00118
總石油碳氫化合物	mg/L	5	10	ND<0.184	ND<0.184	ND<0.184	ND<0.184	ND<0.198	ND<0.198
氯化物	mg/L	0.25	0.5	ND<0.002	ND<0.002	ND<0.002	ND<0.002	ND<0.002	0.01
甲基第三丁基醚	mg/L	0.5	1	ND<0.00134	ND<0.00049	ND<0.00049	ND<0.00134	ND<0.00036	ND<0.00087
甲醛	mg/L	*	*	0.00276	0.00409	0.00396	ND<0.00266	ND<0.00484	0.0148

註：1.「*」表示法規尚未規定，“-”表示無單位

- 2.若低於方法偵測極限之測定值以「ND」表示，若高於方法偵測極限(MDL)但低於檢量線最低點濃度時，以「<檢測報告最低位數單位值」表示
- 3.第二類地下水污染管制標準法源：102.12.18 環署土字第 1020109478 號令發布。
- 4.第二類地下水污染監測標準法源：102.12.18 環署土字第 1020109443 號令發布。

環評井 1 歷年之地下水水質與監測標準及管制標準比較

分析項目	單位	監測標準	管制標準	107 年第 4 季	108 年第 1 季	108 年第 2 季	108 年第 3 季	108 年第 4 季	109 年第 1 季
水溫	°C	*	*	29.8	26	29	29.3	32.2	27.3
pH 值	-	*	*	6.8	6.8	6.9	7.5	7	7.4
溶氧	mg/L	*	*	0.7	0.4	0.1	1.7	1.1	1.5
氧化還原電位	mV	*	*	155.1	214.8	227.8	117.6	20.2	138.7
濁度	NTU	*	*	0.9	0.85	0.6	2.9	0.5	0.6
導電度	μmho/cm	*	*	1240	1320	1170	1240	1270	1230
總溶解固體物	mg/L	1250	*	744	900	754	783	845	790
總硬度	mg/L	750	*	652	580	556	425	527	415
氯鹽	mg/L	625	*	128	114	86.2	77.5	70.9	51.3
總餘氯	mg/L	*	*	ND<0.04	ND<0.04	<0.12(0.06)	ND<0.019	ND<0.019	0.06
硫酸鹽	mg/L	625	*	174	188	220	195	145	291
硫化物	mg/L	*	*	ND<0.01	ND<0.01	ND<0.01	<0.02(0.01)	<0.02(0.02)	ND<0.0048
氫氣	mg/L	0.25	*	0.5	0.07	0.61	1.93	<0.02(0.008)	2.06
亞硝酸鹽氮	mg/L	5	10	0.02	0.01	ND<0.001	<0.01(0.007)	0.03	<0.01(0.0003)
硝酸鹽氮	mg/L	50	100	1.04	0.72	<0.012(0.01)	0.03	4.12	<0.01(0.01)
無機氮含量	mg/L	*	*	1.56	0.8	0.62	1.97	4.16	2.07
總含氮量	mg/L	*	*	3.54	1.23	0.72	2.14	4.24	2.11
氯鹽	mg/L	4	8	0.48	0.35	0.66	0.76	0.33	0.75
鎘	mg/L	0.025	0.05	ND<0.002	ND<0.002	ND<0.002	ND<0.00041	ND<0.00041	ND<0.00041
鉻	mg/L	0.25	0.5	ND<0.002	ND<0.002	ND<0.002	ND<0.00048	ND<0.00048	ND<0.00048
銅	mg/L	5	10	ND<0.005	ND<0.005	ND<0.005	ND<0.00090	ND<0.00090	ND<0.00090
鎳	mg/L	0.5	1	ND<0.003	ND<0.003	ND<0.003	<0.01(0.002)	<0.05(0.01)	<0.01(0.002)
鉛	mg/L	0.05	0.1	ND<0.006	ND<0.006	ND<0.006	ND<0.0030	ND<0.0030	ND<0.003
鋅	mg/L	25	50	0.013	0.025	0.011	<0.02(0.002)	<0.025(0.006)	<0.005(0.003)
汞	mg/L	0.01	0.02	ND<0.0003	ND<0.0003	ND<0.0003	<0.0004(0.0002)	ND<0.00081	ND<0.00081
砷	mg/L	0.25	0.5	0.0016	0.0015	0.0009	<0.001(0.0009)	<0.001(0.0007)	<0.001(0.000906)
鐵	mg/L	1.5	*	0.339	0.389	0.04	0.033	ND<0.0022	<0.01(0.003)
錳	mg/L	0.25	*	0.235	0.214	0.163	0.196	0.747	0.179
油脂	mg/L	*	*	2.3	0.4	0.8	ND<2.0	ND<2.0	ND<2.0
總有機碳	mg/L	10	*	2.1	1.3	1.3	0.9	0.8	1.1
2,4,5-三氯酚	mg/L	1.85	3.7	ND<0.00150	ND<0.00150	ND<0.00197	ND<0.00039	ND<0.00039	ND<0.00039
2,4,6-三氯酚	mg/L	0.05	0.1	ND<0.00156	ND<0.00156	ND<0.00205	ND<0.00038	ND<0.00038	ND<0.00038
五氯酚	mg/L	0.04	0.08	ND<0.00162	ND<0.00162	ND<0.00152	ND<0.00042	ND<0.00042	ND<0.00042
苯	mg/L	0.025	0.05	ND<0.00013	ND<0.00013	ND<0.00044	ND<0.00011	ND<0.00011	ND<0.00011
甲苯	mg/L	5	10	ND<0.00013	ND<0.00013	ND<0.00015	ND<0.00022	<0.001(0.00025)	ND<0.00022
二甲苯	mg/L	50	100	ND<0.00049	ND<0.00049	ND<0.00107	ND<0.00016	ND<0.00016	ND<0.00016
乙苯	mg/L	3.5	7	ND<0.00013	ND<0.00013	ND<0.00015	ND<0.00011	ND<0.00011	ND<0.00011
氯苯	mg/L	0.5	1	ND<0.00036	ND<0.00036	ND<0.00177	ND<0.00010	ND<0.00010	ND<0.00010
1,4-二氯苯	mg/L	0.375	0.75	ND<0.00038	ND<0.00038	ND<0.00034	ND<0.00011	ND<0.00011	ND<0.00011
萘	mg/L	0.2	0.4	ND<0.00035	ND<0.00035	ND<0.00014	ND<0.00020	ND<0.00020	ND<0.00020
氯甲烷	mg/L	0.15	0.3	ND<0.00134	ND<0.00134	ND<0.00184	ND<0.00080	ND<0.00080	ND<0.00080
二氯甲烷	mg/L	0.025	0.05	ND<0.00049	ND<0.00049	ND<0.00044	ND<0.00015	<0.001(0.00016)	ND<0.00015
氯仿	mg/L	0.5	1	ND<0.00039	ND<0.00039	ND<0.00041	ND<0.00011	ND<0.00011	ND<0.00011
1,1-二氯乙烷	mg/L	4.25	8.5	ND<0.00036	ND<0.00036	ND<0.00037	ND<0.00070	ND<0.00070	ND<0.00070
1,2-二氯乙烷	mg/L	0.025	0.05	ND<0.00037	ND<0.00037	ND<0.00019	ND<0.00011	ND<0.00011	ND<0.00011
1,1,2-三氯乙烷	mg/L	0.025	0.05	ND<0.00034	ND<0.00034	ND<0.00196	ND<0.00013	ND<0.00013	ND<0.00013
氯乙烯	mg/L	0.01	0.02	ND<0.00130	ND<0.00130	ND<0.00201	ND<0.00078	ND<0.00078	ND<0.00078
1,1-二氯乙烯	mg/L	0.035	0.07	ND<0.00130	ND<0.00130	ND<0.00192	ND<0.00011	ND<0.00011	ND<0.00011
順-1,2-二氯乙烯	mg/L	0.35	0.7	ND<0.00033	ND<0.00033	ND<0.00218	ND<0.00012	ND<0.00012	ND<0.00012
反-1,2-二氯乙烯	mg/L	0.5	1	ND<0.00130	ND<0.00130	ND<0.00035	ND<0.00011	ND<0.00011	ND<0.00011
三氯乙烯	mg/L	0.025	0.05	ND<0.00172	ND<0.00172	ND<0.00036	ND<0.00010	ND<0.00010	ND<0.00010
四氯乙烯	mg/L	0.025	0.05	ND<0.00040	ND<0.00040	ND<0.00202	ND<0.00013	ND<0.00013	ND<0.00013
四氯化碳	mg/L	0.025	0.05	ND<0.00118	ND<0.00118	ND<0.00016	ND<0.00012	ND<0.00012	ND<0.00012
總石油碳氫化合物	mg/L	5	10	ND<0.198	ND<0.198	ND<0.205	<0.055(0.022)	<0.055(0.031)	<0.055(0.028)
氫化物	mg/L	0.25	0.5	ND<0.002	ND<0.002	ND<0.002	<0.004(0.001)	ND<0.00045	ND<0.00045
甲基第三基醚	mg/L	0.5	1	ND<0.00087	ND<0.00087	ND<0.00035	ND<0.00010	ND<0.00010	ND<0.00010
甲醛	mg/L	*	*	0.00519	0.011	ND<0.00414	ND<0.00782	<0.0286(0.0171)	ND<0.00782

註：1. 「*」表示法規尚未規定，“-”表示無單位

2. 若低於方法偵測極限之測定值以「ND」表示，若高於方法偵測極限(MDL)但低於檢量線最低點濃度時，以『<檢報告最低位數單位值』表示

3. 第二類地下水污染管制標準法源：102.12.18 環署土字第 1020109478 號令發布。

4. 第二類地下水污染監測標準法源：102.12.18 環署土字第 1020109443 號令發布。

環評井 1 歷年之地下水水質與監測標準及管制標準比較

分析項目	單位	監測標準	管制標準	109 年第 2 季	109 年第 3 季	109 年第 4 季	110 年第 1 季	110 年第 2 季	110 年第 3 季
水溫	℃	*	*	28.1	29.9	31.2	26.9	29.6	30
pH 值	-	*	*	7.2	7.1	7.1	7	7	7.4
溶氧	mg/L	*	*	1.6	2	2.9	1.28	1.5	0.7
氧化還原電位	mV	*	*	76.4	30.5	114.8	108.2	181.1	130.8
濁度	NTU	*	*	0.2	0.35	1.1	0.95	0.85	1.7
導電度	μmho/cm	*	*	1290	1160	1370	1258	1250	1240
總溶解固體物	mg/L	1250	*	806	740	804	824	772	786
總硬度	mg/L	750	*	523	409	526	531	473	377
氯鹽	mg/L	625	*	91.8	62.9	78.3	73	80.1	65.9
總餘氯	mg/L	*	*	0.02	0.15	0.16	0.43	0.37	0.3
硫酸鹽	mg/L	625	*	164	152	181	172	168	235
硫化物	mg/L	*	*	<0.02(0.01)	ND<0.0036	<0.02(0.01)	<0.02(0.01)	ND<0.0032	<0.02(0.0041)
氫氣	mg/L	0.25	*	ND<0.0068	0.02	<0.02(0.0174)	0.02	0.42	2.66
亞硝酸鹽氮	mg/L	5	10	0.07	0.02	<0.01(0.003)	0.02	<0.01(0.007)	<0.01(0.0003)
硝酸鹽氮	mg/L	50	100	5.15	3.34	4.42	5.47	4.26	0.02
無機氮含量	mg/L	*	*	5.22	3.38	4.44	5.51	4.69	2.68
總含氮量	mg/L	*	*	5.35	3.51	4.52	5.65	4.7	3.11
氯鹽	mg/L	4	8	0.35	0.41	0.41	0.32	0.42	0.81
鎘	mg/L	0.025	0.05	ND<0.00019	<0.001(0.0003)	<0.001(0.0003)	<0.001(0.00025)	<0.001(0.0004)	<0.002(0.0001)
鉻	mg/L	0.25	0.5	ND<0.00037	ND<0.00037	ND<0.00037	ND<0.00037	ND<0.00054	ND<0.00054
銅	mg/L	5	10	ND<0.00053	ND<0.00053	<0.0025(0.002)	0.003	ND<0.0011	ND<0.0011
鎳	mg/L	0.5	1	<0.005(0.0023)	<0.005(0.002)	<0.005(0.002)	<0.005(0.003)	<0.005(0.002)	ND<0.0014
鉛	mg/L	0.05	0.1	ND<0.0024	ND<0.0024	ND<0.0024	ND<0.0024	ND<0.0032	ND<0.0032
鋅	mg/L	25	50	0.007	0.009	0.022	0.032	0.004	0.01
汞	mg/L	0.01	0.02	ND<0.000084	<0.0004(0.0001)	ND<0.000084	ND<0.000084	ND<0.000094	0.0005
砷	mg/L	0.25	0.5	0.001	<0.001(0.0010)	<0.001(0.0009)	0.0013	0.0011	<0.001(0.0009)
鐵	mg/L	1.5	*	0.02	0.034	0.041	0.081	0.029	0.037
錳	mg/L	0.25	*	0.269	0.132	0.158	0.254	0.146	0.218
油脂	mg/L	*	*	ND<2.0	ND<2.0	ND<2.0	ND<2.0	ND<2.0	ND<2.0
總有機碳	mg/L	10	*	0.9	1	1.4	0.7	0.9	0.9
2,4,5-三氯酚	mg/L	1.85	3.7	ND<0.00051	ND<0.00051	ND<0.00051	ND<0.00051	ND<0.00051	ND<0.00051
2,4,6-三氯酚	mg/L	0.05	0.1	ND<0.00038	ND<0.00038	ND<0.00038	ND<0.00038	ND<0.00056	ND<0.00056
五氯酚	mg/L	0.04	0.08	ND<0.00073	ND<0.00073	ND<0.00073	ND<0.00073	ND<0.00043	ND<0.00043
苯	mg/L	0.025	0.05	ND<0.00028	ND<0.00028	ND<0.00028	ND<0.00028	ND<0.00027	ND<0.00027
甲苯	mg/L	5	10	ND<0.00031	ND<0.00031	ND<0.00031	ND<0.00031	ND<0.00029	<0.00100(0.00061)
二甲苯	mg/L	50	100	ND<0.00038	ND<0.00038	ND<0.00038	ND<0.00038	ND<0.00043	ND<0.00043
乙苯	mg/L	3.5	7	ND<0.00027	ND<0.00027	ND<0.00027	ND<0.00027	ND<0.00028	ND<0.00028
氯苯	mg/L	0.5	1	ND<0.00025	ND<0.00025	ND<0.00025	ND<0.00025	ND<0.00029	ND<0.00029
1,4-二氯苯	mg/L	0.375	0.75	ND<0.00027	ND<0.00027	ND<0.00027	ND<0.00027	ND<0.00038	ND<0.00038
苯	mg/L	0.2	0.4	ND<0.00027	ND<0.00027	ND<0.00027	ND<0.00027	ND<0.00037	ND<0.00037
氯甲烷	mg/L	0.15	0.3	ND<0.00038	ND<0.00038	ND<0.00038	ND<0.00038	ND<0.00030	ND<0.00030
二氯甲烷	mg/L	0.025	0.05	ND<0.00041	ND<0.00041	ND<0.00041	ND<0.00041	ND<0.00038	ND<0.00038
氯仿	mg/L	0.5	1	ND<0.00025	ND<0.00025	ND<0.00025	ND<0.00025	ND<0.00029	ND<0.00029
1,1-二氯乙烷	mg/L	4.25	8.5	ND<0.00027	ND<0.00027	ND<0.00027	ND<0.00027	ND<0.00028	ND<0.00028
1,2-二氯乙烷	mg/L	0.025	0.05	ND<0.00027	ND<0.00027	ND<0.00027	ND<0.00027	ND<0.00030	ND<0.00030
1,1,2-三氯乙烷	mg/L	0.025	0.05	ND<0.00025	ND<0.00025	ND<0.00025	ND<0.00025	ND<0.00033	ND<0.00033
氯乙烯	mg/L	0.01	0.02	ND<0.00029	ND<0.00029	ND<0.00029	ND<0.00029	ND<0.00023	ND<0.00023
1,1-二氯乙烯	mg/L	0.035	0.07	ND<0.00029	ND<0.00029	ND<0.00029	ND<0.00029	ND<0.00023	ND<0.00023
順-1,2-二氯乙烯	mg/L	0.35	0.7	ND<0.00027	ND<0.00027	ND<0.00027	ND<0.00027	ND<0.00026	ND<0.00026
反-1,2-二氯乙烯	mg/L	0.5	1	ND<0.00025	ND<0.00025	ND<0.00025	ND<0.00025	ND<0.00027	ND<0.00027
三氯乙烯	mg/L	0.025	0.05	ND<0.00026	ND<0.00026	ND<0.00026	ND<0.00026	ND<0.00025	ND<0.00025
四氯乙烯	mg/L	0.025	0.05	ND<0.00027	ND<0.00027	ND<0.00027	ND<0.00027	ND<0.00027	ND<0.00027
四氯化碳	mg/L	0.025	0.05	ND<0.00025	ND<0.00025	ND<0.00025	ND<0.00025	ND<0.00027	ND<0.00027
總石油碳氫化合物	mg/L	5	10	<0.055(0.027)	<0.034(0.021)	<0.034(0.030)	<0.063(0.048)	<0.058(0.041)	<0.038(0.032)
氯化物	mg/L	0.25	0.5	ND<0.00048	ND<0.00048	ND<0.00048	<0.004(0.0015)	ND<0.00053	ND<0.00053
甲基第三丁基醚	mg/L	0.5	1	ND<0.0003	ND<0.0003	ND<0.0003	ND<0.0003	ND<0.00024	ND<0.00024
甲醛	mg/L	*	*	<0.0286(0.00698)	<0.0286(0.00747)	<0.0286(0.00649)	<0.0286(0.00730)	ND<0.00625	<0.0286(0.00747)

註：1.「*」表示法規尚未規定，“-”表示無單位

2.若低於方法偵測極限之測定值以「ND」表示，若高於方法偵測極限(MDL)但低於檢量線最低點濃度時，以『<檢測報告最低位數單位值』表示

3.第二類地下水污染管制標準法源：102.12.18 環署土字第 1020109478 號令發布。

4.第二類地下水污染監測標準法源：102.12.18 環署土字第 1020109443 號令發布。

環評井 1 歷年之地下水水質與監測標準及管制標準比較

分析項目	單位	監測標準	管制標準	110 年第 4 季	111 年第 1 季	111 年第 2 季	111 年第 3 季	111 年第 4 季	112 年第 1 季
水溫	℃	*	*	29.6	26.9	26.8	31	30.7	24.8
pH 值	-	*	*	7	7	7.4	7.6	7.1	7.2
溶氧	mg/L	*	*	1.5	1.2	1.2	1.1	0.3	2.3
氧化還原電位	mV	*	*	181.1	36.4	36.2	127.4	38.1	46.8
濁度	NTU	*	*	0.85	0.6	0.55	0.35	0.7	1.2
導電度	µmho/cm	*	*	1250	1450	1260	1180	1400	1500
總溶解固體物	mg/L	1250	*	772	924	822	862	963	938
總硬度	mg/L	750	*	473	569	434	490	576	570
氯鹽	mg/L	625	*	80.1	90.5	76.7	61.2	81.1	105
總餘氯	mg/L	*	*	0.37	0.13	0.1	ND<0.020	ND(<0.020)	0.35
硫酸鹽	mg/L	625	*	168	200	242	131	161	187
硫化物	mg/L	*	*	ND<0.0032	<0.02(0.01)	ND<0.0025	<0.02(0.0060)	ND(<0.0025)	ND<0.0025
氨氣	mg/L	0.25	*	0.42	<0.02(0.0053)	1.22	<0.02(0.0087)	0.07	0.73
亞硝酸鹽氮	mg/L	5	10	<0.01(0.007)	<0.01(0.009)	<0.01(0.001)	0.01	0.02	0.02
硝酸鹽氮	mg/L	50	100	4.26	6.3	0.1	10.6	0.6	6.11
無機氮含量	mg/L	*	*	4.69	6.31	1.32	10.6	0.69	6.86
總含氮量	mg/L	*	*	4.7	6.42	1.62	10.6	0.87	6.86
氟鹽	mg/L	4	8	0.42	0.28	0.61	0.27	0.32	0.47
鎘	mg/L	0.025	0.05	<0.001(0.0004)	ND<0.0009	ND<0.00037	ND<0.00037	ND(<0.00037)	<0.002(0.001)
鉻	mg/L	0.25	0.5	ND<0.00054	ND<0.00054	<0.005(0.001)	ND<0.00056	ND(<0.00056)	ND<0.00056
銅	mg/L	5	10	ND<0.0011	ND<0.0011	<0.005(0.001)	0.007	<0.005(0.001)	ND<0.0011
鎳	mg/L	0.5	1	<0.005(0.002)	ND<0.0014	ND<0.0017	ND<0.0017	<0.01(0.004)	<0.010(0.003)
鉛	mg/L	0.05	0.1	ND<0.0032	ND<0.0032	ND<0.0031	ND<0.0031	ND(<0.0031)	ND<0.0031
鋅	mg/L	25	50	0.004	0.009	<0.005(0.002)	0.014	0.028	ND<0.0018
汞	mg/L	0.01	0.02	ND<0.000094	ND<0.000094	ND<0.00011	ND<0.00011	ND(<0.00011)	ND<0.00011
砷	mg/L	0.25	0.5	0.0011	<0.001(0.0007)	<0.001(0.0007)	<0.001(0.0007)	0.0011	<0.001(0.0008)
鐵	mg/L	1.5	*	0.029	0.017	ND<0.0016	0.025	0.023	<0.010(0.002)
錳	mg/L	0.25	*	0.146	0.097	<0.01(0.005)	0.122	0.154	0.072
油脂	mg/L	*	*	ND<2.0	ND<2.0	ND<2.0	ND<2.0	ND(<2.0)	3.4
總有機碳	mg/L	10	*	0.9	0.8	0.7	0.8	1.4	1
2,4,5-三氯酚	mg/L	1.85	3.7	ND<0.00051	ND<0.00051	ND<0.00037	ND<0.00037	ND(<0.00037)	ND<0.00037
2,4,6-三氯酚	mg/L	0.05	0.1	ND<0.00056	ND<0.00056	ND<0.00057	ND<0.00057	ND(<0.00057)	ND<0.00057
五氯酚	mg/L	0.04	0.08	ND<0.00043	ND<0.00043	ND<0.00041	ND<0.00041	ND(<0.00041)	ND<0.00041
苯	mg/L	0.025	0.05	ND<0.00027	ND<0.00027	ND<0.00023	ND<0.00023	ND(<0.00023)	ND<0.00023
甲苯	mg/L	5	10	ND<0.00029	ND<0.00029	0.00102	ND<0.00025	ND(<0.00025)	ND<0.00025
二甲苯	mg/L	50	100	ND<0.00043	ND<0.00043	ND<0.00036	ND<0.00036	ND(<0.00036)	ND<0.00036
乙苯	mg/L	3.5	7	ND<0.00028	ND<0.00028	ND<0.00023	ND<0.00023	ND(<0.00023)	ND<0.00023
氯苯	mg/L	0.5	1	ND<0.00029	ND<0.00029	ND<0.00027	ND<0.00027	ND(<0.00027)	ND<0.00027
1,4-二氯苯	mg/L	0.375	0.75	ND<0.00038	ND<0.00038	ND<0.00041	ND<0.00041	ND(<0.00041)	ND<0.00041
萘	mg/L	0.2	0.4	ND<0.00037	ND<0.00037	ND<0.00039	ND<0.00039	ND(<0.00039)	ND<0.00039
氯甲烷	mg/L	0.15	0.3	ND<0.00030	ND<0.00030	ND<0.00027	ND<0.00027	ND(<0.00027)	ND<0.00027
二氯甲烷	mg/L	0.025	0.05	ND<0.00038	ND<0.00038	ND<0.00038	ND<0.00038	ND(<0.00038)	ND<0.00038
氯仿	mg/L	0.5	1	ND<0.00029	ND<0.00029	ND<0.00025	ND<0.00025	ND(<0.00025)	ND<0.00025
1,1-二氯乙烷	mg/L	4.25	8.5	ND<0.00028	ND<0.00028	ND<0.00022	ND<0.00022	ND(<0.00022)	ND<0.00022
1,2-二氯乙烷	mg/L	0.025	0.05	ND<0.00030	ND<0.00030	ND<0.00027	ND<0.00027	ND(<0.00027)	ND<0.00027
1,1,2-三氯乙烷	mg/L	0.025	0.05	ND<0.00033	ND<0.00033	ND<0.00033	ND<0.00033	ND(<0.00033)	ND<0.00033
氯乙烯	mg/L	0.01	0.02	ND<0.00023	ND<0.00023	ND<0.00022	ND<0.00022	ND(<0.00022)	ND<0.00022
1,1-二氯乙烯	mg/L	0.035	0.07	ND<0.00023	ND<0.00023	ND<0.00021	ND<0.00021	ND(<0.00021)	ND<0.00021
順-1,2-二氯乙烯	mg/L	0.35	0.7	ND<0.00026	ND<0.00026	ND<0.00020	ND<0.00020	ND(<0.00020)	ND<0.00020
反-1,2-二氯乙烯	mg/L	0.5	1	ND<0.00027	ND<0.00027	ND<0.00028	ND<0.00028	ND(<0.00028)	ND<0.00028
三氯乙烯	mg/L	0.025	0.05	ND<0.00025	ND<0.00025	ND<0.00021	ND<0.00021	ND(<0.00021)	ND<0.00021
四氯乙烯	mg/L	0.025	0.05	ND<0.00027	ND<0.00027	ND<0.00020	ND<0.00020	ND(<0.00020)	ND<0.00020
四氯化碳	mg/L	0.025	0.05	ND<0.00027	ND<0.00027	ND<0.00022	ND<0.00022	ND(<0.00022)	ND<0.00022
總石油碳氫化合物	mg/L	5	10	<0.058(0.041)	0.04	<0.044(0.025)	0.044	<0.057(0.038)	0.062
氯化物	mg/L	0.25	0.5	ND<0.00053	ND<0.00053	ND<0.00052	ND<0.00052	ND(<0.00052)	ND<0.00052
甲基第三丁基醚	mg/L	0.5	1	ND<0.00024	ND<0.00024	ND<0.00021	ND<0.00021	ND(<0.00021)	ND<0.00021
甲醛	mg/L	*	*	ND<0.00625	ND<0.00625	ND<0.00628	ND<0.00628	0.031753293	<0.0286(0.00635)

註：1.「*」表示法規尚未規定，“-”表示無單位

2.若低於方法偵測極限之測定值以「ND」表示，若高於方法偵測極限(MDL)但低於檢量線最低點濃度時，以「<檢測報告最低位數單位值」表示

3.第二類地下水污染管制標準法源：102.12.18 環署土字第 1020109478 號令發布。

4.第二類地下水污染監測標準法源：102.12.18 環署土字第 1020109443 號令發布。

環評井 6 歷年之地下水水質與監測標準及管制標準比較

分析項目	單位	監測標準	管制標準	104 年第 4 季	105 年第 1 季	105 年第 2 季	105 年第 3 季	105 年第 4 季	106 年第 1 季
水溫	℃	*	*	26.1	22.8	25.5	30.5	30.2	23.1
pH 值	-	*	*	6.6	6.9	7	6.5	7.4	7.3
溶氧	mg/L	*	*	1.2	1.93	1.6	0.9	1.28	1.1
氧化還原電位	mV	*	*	110.3	12.3	108.4	47	5.3	2.8
濁度	NTU	*	*	0.65	7	0.25	0.45	0.45	0.35
導電度	µmho/cm	*	*	2660	3050	2900	2990	1680	3120
總溶解固體物	mg/L	1250	*	2400	3220	2990	2740	1440	3080
總硬度	mg/L	750	*	1300	1630	1500	1420	736	1780
氯鹽	mg/L	625	*	182	132	126	161	98.4	147
總餘氯	mg/L	*	*	ND<0.04	ND<0.04	ND<0.04	0.13	ND<<0.04	ND<0.04
硫酸鹽	mg/L	625	*	1280	1830	2050	1740	729	1420
硫化物	mg/L	*	*	ND<0.01	ND<0.01	ND<0.01	ND<0.007	ND<0.007	ND<0.01
氫氣	mg/L	0.25	*	0.05	0.02	0.07	0.09	0.1	0.07
亞硝酸鹽氮	mg/L	5	10	ND<0.001	ND<0.001	0.03	0.03	0.03	0.04
硝酸鹽氮	mg/L	50	100	4.39	4.45	5.88	5.25	2.18	3.92
無機氮含量	mg/L	*	*	4.44	4.47	5.98	5.37	2.31	4.03
總含氮量	mg/L	*	*	5	4.94	6.37	5.92	2.75	4.46
氯鹽	mg/L	4	8	0.74	0.8	0.8	0.86	0.87	0.76
鎘	mg/L	0.025	0.05	ND<0.002	ND<0.002	ND<0.002	ND<0.0003	ND<0.0003	ND<0.002
鉻	mg/L	0.25	0.5	ND<0.002	0.003	ND<0.002	ND<0.0027	ND<0.0027	0.007
銅	mg/L	5	10	ND<0.005	ND<0.005	ND<0.005	<0.01	ND<0.0024	ND<0.005
鎳	mg/L	0.5	1	0.019	0.005	0.006	ND<0.0027	0.004	0.007
鉛	mg/L	0.05	0.1	ND<0.006	ND<0.006	ND<0.005	<0.01	ND<0.0024	0.006
鋅	mg/L	25	50	0.82	0.924	0.353	0.927	0.207	0.188
汞	mg/L	0.01	0.02	ND<0.0003	ND<0.0003	ND<0.0003	ND<0.0002	ND<0.0002	ND<0.0003
砷	mg/L	0.25	0.5	0.0093	0.0093	0.0056	0.0174	0.0097	0.0054
鐵	mg/L	1.5	*	0.046	0.04	0.04	0.024	0.158	0.144
錳	mg/L	0.25	*	0.049	0.011	0.016	0.017	0.043	0.159
油脂	mg/L	*	*	1.6	0.1	<0.1(0.0)	ND<1.67	0.4	0.3
總有機碳	mg/L	10	*	5.1	4.8	3.6	4.4	3.2	3.2
2,4,5-三氯酚	mg/L	1.85	3.7	ND<0.00145	ND<0.00145	ND<0.00145	ND<0.00322	ND<0.00145	ND<0.00145
2,4,6-三氯酚	mg/L	0.05	0.1	ND<0.00135	ND<0.00135	ND<0.00135	ND<0.00322	ND<0.00135	ND<0.00135
五氯酚	mg/L	0.04	0.08	ND<0.00144	ND<0.00144	ND<0.00144	ND<0.00317	ND<0.00144	ND<0.00144
苯	mg/L	0.025	0.05	ND<0.0016	ND<0.00160	ND<0.00037	ND<0.00041	ND<0.00050	ND<0.00050
甲苯	mg/L	5	10	ND<0.00141	ND<0.00141	ND<0.00017	ND<0.00035	ND<0.00014	ND<0.00014
二甲苯	mg/L	50	100	ND<0.002	ND<0.00200	ND<0.001	ND<0.00058	ND<0.00082	ND<0.00082
乙苯	mg/L	3.5	7	ND<0.00144	ND<0.00144	ND<0.00017	ND<0.00037	ND<0.00014	ND<0.00014
氯苯	mg/L	0.5	1	ND<0.00153	ND<0.00153	ND<0.00155	ND<0.00037	ND<0.00161	ND<0.00161
1,4-二氯苯	mg/L	0.375	0.75	ND<0.00152	ND<0.00152	ND<0.00036	ND<0.00042	ND<0.00055	ND<0.00055
萘	mg/L	0.2	0.4	ND<0.00153	ND<0.00153	ND<0.00018	ND<0.00036	ND<0.00014	ND<0.00014
氯甲烷	mg/L	0.15	0.3	ND<0.00155	ND<0.00155	ND<0.00167	ND<0.00045	ND<0.00182	ND<0.00182
二氯甲烷	mg/L	0.025	0.05	ND<0.00169	ND<0.00169	ND<0.00037	ND<0.00045	ND<0.00065	ND<0.00065
氯仿	mg/L	0.5	1	ND<0.00153	ND<0.00153	0.00215	0.00596	0.00487	0.00094
1,1-二氯乙烷	mg/L	4.25	8.5	ND<0.00152	ND<0.00152	ND<0.0004	ND<0.00045	ND<0.00062	ND<0.00062
1,2-二氯乙烷	mg/L	0.025	0.05	ND<0.00165	ND<0.00165	ND<0.00017	ND<0.00047	ND<0.00016	ND<0.00016
1,1,2-三氯乙烷	mg/L	0.025	0.05	ND<0.00159	ND<0.00159	ND<0.00168	ND<0.00046	ND<0.00159	ND<0.00159
氯乙烯	mg/L	0.01	0.02	ND<0.00171	ND<0.00171	ND<0.00169	ND<0.00046	ND<0.00197	ND<0.00197
1,1-二氯乙烯	mg/L	0.035	0.07	ND<0.00166	ND<0.00166	ND<0.00161	ND<0.00045	ND<0.00196	ND<0.00196
順-1,2-二氯乙烯	mg/L	0.35	0.7	ND<0.00174	ND<0.00174	ND<0.00167	ND<0.0004	ND<0.00161	ND<0.00161
反-1,2-二氯乙烯	mg/L	0.5	1	ND<0.00171	ND<0.00171	ND<0.00037	ND<0.00042	ND<0.00065	ND<0.00065
三氯乙烯	mg/L	0.025	0.05	ND<0.00147	ND<0.00147	ND<0.00036	ND<0.00038	ND<0.00059	ND<0.00059
四氯乙烯	mg/L	0.025	0.05	ND<0.00158	ND<0.00158	ND<0.00163	ND<0.00039	ND<0.00173	ND<0.00173
四氯化碳	mg/L	0.025	0.05	ND<0.00169	ND<0.00169	ND<0.00039	ND<0.00039	ND<0.00017	ND<0.00017
總石油碳氫化合物	mg/L	5	10	ND<0.171	ND<0.171	ND<0.186	0.06	ND<0.186	ND<0.186
氯化物	mg/L	0.25	0.5	ND<0.002	ND<0.002	ND<0.002	ND<0.001	ND<0.002	ND<0.002
甲基第三丁基醚	mg/L	0.5	1	ND<0.00142	ND<0.00142	ND<0.0004	ND<0.00042	ND<0.00050	ND<0.00050
甲醛	mg/L	*	*	ND<0.00294	0.00731	0.00521	<0.00286	ND<0.00296	ND<0.00296

註：1.「*」表示法規尚未規定，“-”表示無單位

2.若低於方法偵測極限之測定值以「ND」表示，若高於方法偵測極限(MDL)但低於檢量線最低點濃度時，以『<檢測報告最低位數單位值』表示

3.第二類地下水污染管制標準法源：102.12.18 環署土字第 1020109478 號令發布。

4.第二類地下水污染監測標準法源：102.12.18 環署土字第 1020109443 號令發布。

環評井 6 歷年之地下水水質與監測標準及管制標準比較

分析項目	單位	監測標準	管制標準	106 年第 2 季	106 年第 3 季	106 年第 4 季	107 年第 1 季	107 年第 2 季	107 年第 3 季
水溫	℃	*	*	26.8	31.2	31.3	21.8	23.5	29.6
pH 值	-	*	*	7.4	7	6.8	7.1	7.5	7.4
溶氧	mg/L	*	*	1.4	0.9	0.9	2.2	2	0.9
氧化還原電位	mV	*	*	10.4	-27.4	-47.1	63.9	20.1	13.1
濁度	NTU	*	*	0.25	0.35	0.45	0.4	19	1.3
導電度	µmho/cm	*	*	3100	1890	2520	2890	3010	1610
總溶解固體物	mg/L	1250	*	3260	1890	2870	2750	2870	1450
總硬度	mg/L	750	*	1900	874	1240	1600	1380	733
氯鹽	mg/L	625	*	121	108	410	146	146	71.8
總餘氯	mg/L	*	*	ND<0.04	ND<0.04	0.05	ND<0.04	0.07	ND<0.04
硫酸鹽	mg/L	625	*	1810	881	1420	828	1680	807
硫化物	mg/L	*	*	ND<0.015	ND<0.01	ND<0.01	ND<0.01	ND<0.01	ND<0.01
氨氮	mg/L	0.25	*	0.06	0.1	0.11	0.17	0.03	0.06
亞硝酸鹽氮	mg/L	5	10	0.05	0.02	0.03	0.04	0.05	0.06
硝酸鹽氮	mg/L	50	100	3.91	4.38	4.59	4.47	4.44	3.5
無機氮含量	mg/L	*	*	4.02	4.5	4.73	4.68	4.52	3.62
總含氮量	mg/L	*	*	4.45	5.47	5.47	5.13	5.04	4.26
氯鹽	mg/L	4	8	0.71	1.12	1	0.93	0.78	0.75
鎘	mg/L	0.025	0.05	ND<0.002	ND<0.002	ND<0.002	ND<0.002	ND<0.002	ND<0.002
鉻	mg/L	0.25	0.5	ND<0.002	ND<0.002	ND<0.002	ND<0.002	ND<0.002	ND<0.002
銅	mg/L	5	10	ND<0.005	ND<0.005	ND<0.005	ND<0.005	ND<0.005	ND<0.005
鎳	mg/L	0.5	1	0.004	ND<0.003	0.007	ND<0.003	ND<0.003	ND<0.003
鉛	mg/L	0.05	0.1	ND<0.006	0.008	ND<0.006	ND<0.006	ND<0.006	ND<0.006
鋅	mg/L	25	50	0.116	0.324	0.396	0.185	0.107	0.1
汞	mg/L	0.01	0.02	ND<0.0003	ND<0.0003	ND<0.0003	ND<0.0003	ND<0.0003	ND<0.0003
砷	mg/L	0.25	0.5	0.0061	0.0164	0.0111	0.0072	0.0086	0.0124
鐵	mg/L	1.5	*	0.054	0.055	0.043	0.024	0.083	0.079
錳	mg/L	0.25	*	0.227	0.016	0.042	0.032	0.109	0.021
油脂	mg/L	*	*	0.4	1.8	4.1	0.5	0.6	0.4
總有機碳	mg/L	10	*	3.1	4.8	6.1	3.3	3.7	3.7
2,4,5-三氯酚	mg/L	1.85	3.7	ND<0.00198	ND<0.00198	ND<0.00198	ND<0.00198	ND<0.00150	ND<0.00150
2,4,6-三氯酚	mg/L	0.05	0.1	ND<0.00191	ND<0.00191	ND<0.00191	ND<0.00191	ND<0.00156	ND<0.00156
五氯酚	mg/L	0.04	0.08	ND<0.00173	ND<0.00173	ND<0.00173	ND<0.00173	ND<0.00162	ND<0.00162
苯	mg/L	0.025	0.05	ND<0.00014	ND<0.00055	ND<0.00055	ND<0.00014	ND<0.00013	ND<0.00013
甲苯	mg/L	5	10	ND<0.00014	ND<0.00014	ND<0.00014	ND<0.00014	ND<0.00013	ND<0.00013
二甲苯	mg/L	50	100	ND<0.00051	ND<0.00082	ND<0.00082	ND<0.00051	ND<0.00049	ND<0.00049
乙苯	mg/L	3.5	7	ND<0.00016	ND<0.00013	ND<0.00013	ND<0.00016	ND<0.00013	ND<0.00013
氯苯	mg/L	0.5	1	ND<0.00036	ND<0.00135	ND<0.00135	ND<0.00036	ND<0.00036	ND<0.00036
1,4-二氯苯	mg/L	0.375	0.75	ND<0.00036	ND<0.00049	ND<0.00049	ND<0.00036	ND<0.00038	ND<0.00038
萘	mg/L	0.2	0.4	ND<0.00033	ND<0.00019	ND<0.00019	ND<0.00033	ND<0.00035	ND<0.00035
氯甲烷	mg/L	0.15	0.3	ND<0.00149	ND<0.00152	ND<0.00152	ND<0.00149	ND<0.00134	ND<0.00134
二氯甲烷	mg/L	0.025	0.05	ND<0.00044	ND<0.00065	ND<0.00065	ND<0.00044	ND<0.00049	ND<0.00049
氯仿	mg/L	0.5	1	0.00194	0.00184	0.0897	0.0568	0.00813	0.0121
1,1-二氯乙烷	mg/L	4.25	8.5	ND<0.00036	ND<0.00059	ND<0.00059	ND<0.00036	ND<0.00036	ND<0.00036
1,2-二氯乙烷	mg/L	0.025	0.05	ND<0.00037	ND<0.00015	ND<0.00015	ND<0.00037	ND<0.00037	ND<0.00037
1,1,2-三氯乙烷	mg/L	0.025	0.05	ND<0.00035	ND<0.00144	ND<0.00144	ND<0.00035	ND<0.00034	ND<0.00034
氯乙烯	mg/L	0.01	0.02	ND<0.00164	ND<0.00157	ND<0.00157	ND<0.00164	ND<0.00130	ND<0.00130
1,1-二氯乙烯	mg/L	0.035	0.07	ND<0.00153	ND<0.00169	ND<0.00169	ND<0.00153	ND<0.00130	ND<0.00130
順-1,2-二氯乙烯	mg/L	0.35	0.7	ND<0.00035	ND<0.00135	ND<0.00135	ND<0.00035	ND<0.00033	ND<0.00033
反-1,2-二氯乙烯	mg/L	0.5	1	ND<0.00169	ND<0.00065	ND<0.00065	ND<0.00169	ND<0.00130	ND<0.00130
三氯乙烯	mg/L	0.025	0.05	ND<0.00175	ND<0.00055	ND<0.00055	ND<0.00175	ND<0.00172	ND<0.00172
四氯乙烯	mg/L	0.025	0.05	ND<0.00039	ND<0.00139	ND<0.00139	ND<0.00039	ND<0.00040	ND<0.00040
四氯化碳	mg/L	0.025	0.05	ND<0.00158	ND<0.00015	ND<0.00015	ND<0.00158	ND<0.00118	ND<0.00118
總石油碳氫化合物	mg/L	5	10	ND<0.184	ND<0.184	0.185	ND<0.184	ND<0.198	ND<0.198
氯化物	mg/L	0.25	0.5	ND<0.002	ND<0.002	ND<0.002	ND<0.002	ND<0.002	ND<0.002
甲基第三丁基醚	mg/L	0.5	1	ND<0.00134	ND<0.00049	ND<0.00049	ND<0.00134	ND<0.00087	ND<0.00087
甲醛	mg/L	*	*	0.0199	0.0067	0.00272	ND<0.00266	ND<0.00484	ND<0.00484

註：1.「*」表示法規尚未規定，“-”表示無單位

- 2.若低於方法偵測極限之測定值以「ND」表示，若高於方法偵測極限(MDL)但低於檢量線最低點濃度時，以『<檢測報告最低位數單位值』表示
- 3.第二類地下水污染管制標準法源：102.12.18 環署土字第 1020109478 號令發布。
- 4.第二類地下水污染監測標準法源：102.12.18 環署土字第 1020109443 號令發布。

環評井 6 歷年之地下水水質與監測標準及管制標準比較

分析項目	單位	監測標準	管制標準	107 年第 4 季	108 年第 1 季	108 年第 2 季	108 年第 3 季	108 年第 4 季	109 年第 1 季
水溫	°C	*	*	25.7	21	26.1	29.1	29	22.5
pH 值	-	*	*	6.8	7	7.2	6.7	6.6	7.3
溶氧	mg/L	*	*	1	0.2	0.2	1.2	1.8	7.2
氧化還原電位	mV	*	*	127.5	81.7	-82.7	178.9	192.7	266.6
濁度	NTU	*	*	13	0.5	1.8	2	0.6	4.1
導電度	µmho/cm	*	*	2950	2890	2900	2760	3370	3780
總溶解固體物	mg/L	1250	*	3130	3180	1290	2640	2830	3120
總硬度	mg/L	750	*	1890	1770	1620	1420	1810	1730
氯鹽	mg/L	625	*	627	92.3	129	146	138	120
總餘氯	mg/L	*	*	0.3	ND<0.04	ND<0.04	ND<0.019	ND<0.019	ND<0.019
硫酸鹽	mg/L	625	*	795	904	285	1480	1830	2080
硫化物	mg/L	*	*	ND<0.01	ND<0.01	ND<0.01	ND<0.0048	ND<0.0048	ND<0.0048
氫氣	mg/L	0.25	*	0.03	0.04	0.04	ND<0.0059	ND<0.0059	<0.02(0.0059)
亞硝酸鹽氮	mg/L	5	10	0.03	0.04	0.03	<0.01(0.002)	<0.01(0.001)	0.04
硝酸鹽氮	mg/L	50	100	4.28	3.42	5.16	7.36	7.19	5.71
無機氮含量	mg/L	*	*	4.34	3.5	5.23	7.36	7.19	5.76
總含氮量	mg/L	*	*	4.7	4.05	5.57	7.8	7.88	6.12
氟鹽	mg/L	4	8	0.82	0.79	0.81	0.83	0.89	0.71
鎘	mg/L	0.025	0.05	ND<0.002	ND<0.002	ND<0.002	<0.002(0.001)	<0.002(0.001)	ND<0.00041
鎘	mg/L	0.25	0.5	ND<0.002	ND<0.002	ND<0.002	<0.005(0.001)	<0.005(0.002)	ND<0.00048
銅	mg/L	5	10	ND<0.005	ND<0.005	ND<0.005	ND<0.00090	ND<0.00090	<0.005(0.003)
鎳	mg/L	0.5	1	0.004	ND<0.003	<0.009(0.004)	<0.01(0.007)	0.012	<0.01(0.004)
鉛	mg/L	0.05	0.1	ND<0.006	ND<0.006	ND<0.006	ND<0.0030	ND<0.0030	ND<0.003
鋅	mg/L	25	50	0.288	0.174	0.157	0.704	1.56	0.622
汞	mg/L	0.01	0.02	ND<0.0003	ND<0.0003	ND<0.0003	<0.0004(0.0003)	ND<0.00081	ND<0.00081
砷	mg/L	0.25	0.5	0.008	0.009	0.0126	0.0132	0.014	0.0181
鐵	mg/L	1.5	*	0.029	0.028	0.183	0.062	0.05	0.029
錳	mg/L	0.25	*	0.043	0.052	0.135	0.052	0.013	0.12
油脂	mg/L	*	*	1.8	0.6	0.9	ND<2.0	ND<2.0	ND<2.0
總有機碳	mg/L	10	*	3.1	3.8	3.9	5.6	5.4	4.8
2,4,5-三氯酚	mg/L	1.85	3.7	ND<0.00150	ND<0.00150	ND<0.00197	ND<0.00039	ND<0.00039	ND<0.00039
2,4,6-三氯酚	mg/L	0.05	0.1	ND<0.00156	ND<0.00156	ND<0.00205	ND<0.00038	ND<0.00038	ND<0.00038
五氯酚	mg/L	0.04	0.08	ND<0.00162	ND<0.00162	ND<0.00152	ND<0.00042	ND<0.00042	ND<0.00042
苯	mg/L	0.025	0.05	ND<0.00013	ND<0.00013	ND<0.00044	ND<0.00011	ND<0.00011	ND<0.00011
甲苯	mg/L	5	10	ND<0.00013	ND<0.00013	ND<0.00015	ND<0.00022	<0.001(0.00027)	ND<0.00022
二甲苯	mg/L	50	100	ND<0.00049	ND<0.00049	ND<0.00107	ND<0.00016	ND<0.00016	ND<0.00016
乙苯	mg/L	3.5	7	ND<0.00013	ND<0.00013	ND<0.00015	ND<0.00011	ND<0.00011	ND<0.00011
氯苯	mg/L	0.5	1	ND<0.00036	ND<0.00036	ND<0.00177	ND<0.00010	ND<0.00010	ND<0.00010
1,4-二氯苯	mg/L	0.375	0.75	ND<0.00038	ND<0.00038	ND<0.00034	ND<0.00011	ND<0.00011	ND<0.00011
萘	mg/L	0.2	0.4	ND<0.00035	ND<0.00035	ND<0.00014	ND<0.00020	ND<0.00020	ND<0.00020
氯甲烷	mg/L	0.15	0.3	ND<0.00134	ND<0.00134	ND<0.00184	ND<0.00080	ND<0.00080	ND<0.00080
二氯甲烷	mg/L	0.025	0.05	ND<0.00049	ND<0.00049	ND<0.00044	<0.0005(0.00025)	<0.001(0.00020)	<0.001(0.00039)
氯仿	mg/L	0.5	1	0.00631	0.00403	0.00254	0.00314	0.00214	0.00648
1,1-二氯乙烷	mg/L	4.25	8.5	ND<0.00036	ND<0.00036	ND<0.00037	ND<0.00070	ND<0.00070	ND<0.00070
1,2-二氯乙烷	mg/L	0.025	0.05	ND<0.00037	ND<0.00037	ND<0.00019	ND<0.00011	ND<0.00011	ND<0.00011
1,1,2-三氯乙烷	mg/L	0.025	0.05	ND<0.00034	ND<0.00034	ND<0.00196	ND<0.00013	ND<0.00013	ND<0.00013
氯乙烯	mg/L	0.01	0.02	ND<0.00130	ND<0.00130	ND<0.00201	ND<0.00078	ND<0.00078	ND<0.00078
1,1-二氯乙烯	mg/L	0.035	0.07	ND<0.00130	ND<0.00130	ND<0.00192	ND<0.00011	ND<0.00011	ND<0.00011
順-1,2-二氯乙烯	mg/L	0.35	0.7	ND<0.00033	ND<0.00033	ND<0.00218	ND<0.00012	ND<0.00012	ND<0.00012
反-1,2-二氯乙烯	mg/L	0.5	1	ND<0.00130	ND<0.00130	ND<0.00035	ND<0.00011	ND<0.00011	ND<0.00011
三氯乙烯	mg/L	0.025	0.05	ND<0.00172	ND<0.00172	ND<0.00036	ND<0.00010	ND<0.00010	ND<0.00010
四氯乙烯	mg/L	0.025	0.05	ND<0.00040	ND<0.00040	ND<0.00202	ND<0.00013	ND<0.00013	ND<0.00013
四氯化碳	mg/L	0.025	0.05	ND<0.00118	ND<0.00118	ND<0.00016	ND<0.00012	ND<0.00012	ND<0.00012
總石油碳氫化合物	mg/L	5	10	ND<0.198	ND<0.198	ND<0.205	<0.055(0.021)	<0.055(0.033)	<0.055(0.039)
氯化物	mg/L	0.25	0.5	ND<0.002	ND<0.002	ND<0.002	ND<0.00045	ND<0.00045	ND<0.00045
甲基第三丁基醚	mg/L	0.5	1	ND<0.00087	ND<0.00087	ND<0.00035	ND<0.00010	ND<0.00010	ND<0.00010
甲醛	mg/L	*	*	ND<0.00484	ND<0.00484	ND<0.00414	ND<0.00782	<0.0286(0.00950)	ND<0.00782

註：1. 「*」表示法規尚未規定，“-”表示無單位

2. 若低於方法偵測極限之測定值以「ND」表示，若高於方法偵測極限(MDL)但低於檢量線最低點濃度時，以『<檢測報告最低位數單位值』表示

3. 第二類地下水污染管制標準法源：102.12.18 環署土字第 1020109478 號令發布。

4. 第二類地下水污染監測標準法源：102.12.18 環署土字第 1020109443 號令發布。

環評井 6 歷年之地下水水質與監測標準及管制標準比較

分析項目	單位	監測標準	管制標準	109 年第 2 季	109 年第 3 季	109 年第 4 季	110 第 1 季	110 第 2 季	110 第 3 季
水溫	℃	*	*	26.5	30.8	29	20.9	25.4	31.2
pH 值	-	*	*	7.2	7.6	6.9	7.2	6.9	6.8
溶氧	mg/L	*	*	1.42	6.2	7	1.48	1.9	1.5
氧化還原電位	mV	*	*	168.2	118.3	140.2	176	250.6	169.5
濁度	NTU	*	*	1.6	3.1	0.8	0.75	0.6	1
導電度	μmho/cm	*	*	3270	2910	3090	3140	2940	2520
總溶解固體物	mg/L	1250	*	3260	2360	3000	2840	3130	2180
總硬度	mg/L	750	*	1740	1090	1550	1660	1680	1230
氯鹽	mg/L	625	*	138	127	143	116	110	119
總餘氯	mg/L	*	*	0.03	0.06	0.05	0.04	ND<0.018	ND<0.018
硫酸鹽	mg/L	625	*	1840	1160	1600	1750	1760	1130
硫化物	mg/L	*	*	<0.02(0.01)	<0.02(0.02)	ND<0.0036	<0.02(0.01)	<0.02(0.01)	<0.02(0.01)
氨氮	mg/L	0.25	*	ND<0.0068	<0.02(0.0073)	<0.02(0.0178)	<0.02(0.0119)	<0.02(0.0150)	<0.02(0.0164)
亞硝酸鹽氮	mg/L	5	10	0.09	0.06	<0.01(0.001)	0.02	0.05	<0.01(0.001)
硝酸鹽氮	mg/L	50	100	4.86	3.74	7.22	6.01	5.28	6.63
無機氮含量	mg/L	*	*	4.95	3.81	7.24	6.04	5.34	6.65
總含氮量	mg/L	*	*	5.21	4.1	7.8	6.41	5.73	7.37
氯鹽	mg/L	4	8	0.99	0.94	0.84	0.81	0.7	0.72
鎘	mg/L	0.025	0.05	<0.001(0.0003)	<0.001(0.0002)	<0.001(0.0004)	ND<0.00019	<0.001(0.0003)	<0.001(0.0005)
鉻	mg/L	0.25	0.5	ND<0.00037	<0.0025(0.0007)	<0.0025(0.002)	ND<0.00037	ND<0.00054	<0.0025(0.001)
銅	mg/L	5	10	<0.0025(0.002)	<0.0025(0.002)	0.003	<0.0025(0.001)	0.003	0.003
鎳	mg/L	0.5	1	0.008	<0.005(0.004)	0.006	<0.005(0.005)	<0.005(0.004)	<0.005(0.005)
鉛	mg/L	0.05	0.1	<0.005(0.003)	ND<0.0024	ND<0.0024	ND<0.0024	ND<0.0032	ND<0.0032
鋅	mg/L	25	50	0.304	0.242	1.43	0.359	0.32	0.698
汞	mg/L	0.01	0.02	ND<0.000084	<0.0004(0.0002)	ND<0.000084	ND<0.000084	ND<0.000094	0.0004
砷	mg/L	0.25	0.5	0.0248	0.0312	0.0134	0.018	0.0152	0.014
鐵	mg/L	1.5	*	0.141	0.109	0.055	0.053	0.019	0.054
錳	mg/L	0.25	*	0.159	0.141	0.037	0.103	0.096	0.026
油脂	mg/L	*	*	2.9	ND<2.0	ND<2.0	ND<2.0	ND<2.0	ND<2.0
總有機碳	mg/L	10	*	4.5	5.4	4.8	3.3	4.6	7.5
2,4,5-三氯酚	mg/L	1.85	3.7	ND<0.00051	ND<0.00051	ND<0.00051	ND<0.00051	ND<0.00051	ND<0.00051
2,4,6-三氯酚	mg/L	0.05	0.1	ND<0.00038	ND<0.00038	ND<0.00038	ND<0.00038	ND<0.00056	ND<0.00056
五氯酚	mg/L	0.04	0.08	ND<0.00073	ND<0.00073	ND<0.00073	ND<0.00073	ND<0.00043	ND<0.00043
苯	mg/L	0.025	0.05	ND<0.00028	ND<0.00028	ND<0.00028	ND<0.00028	ND<0.00027	ND<0.00027
甲苯	mg/L	5	10	ND<0.00031	ND<0.00031	ND<0.00031	ND<0.00031	ND<0.00029	ND<0.00029
二甲苯	mg/L	50	100	ND<0.00038	ND<0.00038	ND<0.00038	ND<0.00038	ND<0.00043	ND<0.00043
乙苯	mg/L	3.5	7	ND<0.00027	ND<0.00027	ND<0.00027	ND<0.00027	ND<0.00028	ND<0.00028
氯苯	mg/L	0.5	1	ND<0.00025	ND<0.00025	ND<0.00025	ND<0.00025	ND<0.00029	ND<0.00029
1,4-二氯苯	mg/L	0.375	0.75	ND<0.00027	ND<0.00027	ND<0.00027	ND<0.00027	ND<0.00038	ND<0.00038
萘	mg/L	0.2	0.4	ND<0.00027	ND<0.00027	ND<0.00027	ND<0.00027	ND<0.00037	ND<0.00037
氯甲烷	mg/L	0.15	0.3	ND<0.00038	ND<0.00038	ND<0.00038	ND<0.00038	ND<0.00030	ND<0.00030
二氯甲烷	mg/L	0.025	0.05	ND<0.00041	ND<0.00041	ND<0.00041	ND<0.00041	ND<0.00038	ND<0.00038
氯仿	mg/L	0.5	1	0.00265	0.00207	0.00824	0.00225	0.0038	0.00447
1,1-二氯乙烷	mg/L	4.25	8.5	ND<0.00027	ND<0.00027	ND<0.00027	ND<0.00027	ND<0.00028	ND<0.00028
1,2-二氯乙烷	mg/L	0.025	0.05	ND<0.00027	ND<0.00027	ND<0.00027	ND<0.00027	ND<0.00030	ND<0.00030
1,1,2-三氯乙烷	mg/L	0.025	0.05	ND<0.00025	ND<0.00025	ND<0.00025	ND<0.00025	ND<0.00033	ND<0.00033
氯乙烯	mg/L	0.01	0.02	ND<0.00029	ND<0.00029	ND<0.00029	ND<0.00029	ND<0.00023	ND<0.00023
1,1-二氯乙烯	mg/L	0.035	0.07	ND<0.00029	ND<0.00029	ND<0.00029	ND<0.00029	ND<0.00023	ND<0.00023
順-1,2-二氯乙烯	mg/L	0.35	0.7	ND<0.00027	ND<0.00027	ND<0.00027	ND<0.00027	ND<0.00026	ND<0.00026
反-1,2-二氯乙烯	mg/L	0.5	1	ND<0.00025	ND<0.00025	ND<0.00025	ND<0.00025	ND<0.00027	ND<0.00027
三氯乙烯	mg/L	0.025	0.05	ND<0.00026	ND<0.00026	ND<0.00026	ND<0.00026	ND<0.00025	ND<0.00025
四氯乙烯	mg/L	0.025	0.05	ND<0.00027	ND<0.00027	ND<0.00027	ND<0.00027	ND<0.00027	ND<0.00027
四氯化碳	mg/L	0.025	0.05	ND<0.00025	ND<0.00025	ND<0.00025	ND<0.00025	ND<0.00027	ND<0.00027
總石油碳氫化合物	mg/L	5	10	0.037	<0.055(0.027)	<0.034(0.032)	<0.055(0.026)	0.043	0.053
氯化物	mg/L	0.25	0.5	ND<0.00048	ND<0.00048	ND<0.00048	<0.004(0.0011)	ND<0.00053	ND<0.00053
甲基第三丁基醚	mg/L	0.5	1	ND<0.0003	ND<0.0003	ND<0.0003	ND<0.0003	ND<0.00024	ND<0.00024
甲醛	mg/L	*	*	<0.0286(0.00659)	<0.0286(0.0118)	<0.0286(0.0138)	<0.0286(0.00778)	<0.0286(0.0128)	ND<0.00625

註：1. 「*」表示法規尚未規定，「-」表示無單位

2. 若低於方法偵測極限之測定值以「ND」表示，若高於方法偵測極限(MDL)但低於檢量線最低點濃度時，以「<檢測報告最低位數單位值」表示

3. 第二類地下水污染管制標準法源：102.12.18 環署土字第 1020109478 號令發布。

4. 第二類地下水污染監測標準法源：102.12.18 環署土字第 1020109443 號令發布。

環評井 6 歷年之地下水水質與監測標準及管制標準比較

分析項目	單位	監測標準	管制標準	110 年第 4 季	111 年第 1 季	111 年第 2 季	111 年第 3 季	111 年第 4 季	112 年第 1 季
水溫	℃	*	*	25.4	20.7	25.9	30.9	30.7	22.6
pH 值	-	*	*	6.9	7.2	6.7	6.7	7.2	6.9
溶氧	mg/L	*	*	1.9	1.5	1.8	0.9	1.6	2.4
氧化還原電位	mV	*	*	250.6	229.2	188.9	156.9	71.9	209.6
濁度	NTU	*	*	0.6	0.55	2.6	0.5	0.25	1.4
導電度	µmho/cm	*	*	2940	3450	3250	2310	2290	3380
總溶解固體物	mg/L	1250	*	3130	3290	3180	2090	3350	3330
總硬度	mg/L	750	*	1680	1870	1750	1010	1780	1850
氯鹽	mg/L	625	*	110	144	110	137	143	130
總餘氯	mg/L	*	*	ND<0.018	ND<0.018	ND<0.020	ND<0.020	ND<0.020	ND<0.020
硫酸鹽	mg/L	625	*	1760	2140	1820	1020	2100	1860
硫化物	mg/L	*	*	<0.02(0.01)	<0.02(0.004)	<0.02(0.0062)	ND<0.0025	ND<0.0025	ND<0.0025
氫氣	mg/L	0.25	*	<0.02(0.0150)	<0.02(0.0129)	0.02	<0.02(0.0196)	ND(<0.0031)	ND<0.0031
亞硝酸鹽氮	mg/L	5	10	0.05	0.04	<0.01(0.006)	<0.01(0.005)	0.03	0.02
硝酸鹽氮	mg/L	50	100	5.28	4.79	6.02	4.21	7.13	5.42
無機氮含量	mg/L	*	*	5.34	4.84	6.05	4.23	7.17	5.44
總含氮量	mg/L	*	*	5.73	5.2	6.32	4.64	7.62	5.71
氯鹽	mg/L	4	8	0.7	0.74	0.74	0.71	0.84	0.67
鎘	mg/L	0.025	0.05	<0.001(0.0003)	<0.002(0.0015)	<0.002(0.001)	<0.002(0.001)	<0.002(0.001)	<0.002(0.001)
鉻	mg/L	0.25	0.5	ND<0.00054	<0.005(0.0014)	<0.005(0.001)	<0.005(0.001)	ND<0.00056	ND<0.00056
銅	mg/L	5	10	0.003	<0.005(0.0017)	<0.005(0.003)	<0.005(0.003)	<0.005(0.002)	<0.005(0.002)
鎳	mg/L	0.5	1	<0.005(0.004)	0.01	<0.01(0.006)	<0.01(0.005)	<0.01(0.002)	<0.01(0.007)
鉛	mg/L	0.05	0.1	ND<0.0032	ND<0.0032	ND<0.0031	ND<0.0031	ND<0.0031	ND<0.0031
鋅	mg/L	25	50	0.32	0.475	0.95	0.848	0.805	0.61
汞	mg/L	0.01	0.02	ND<0.000094	ND<0.000094	<0.0004(0.0002)	ND<0.00011	ND<0.00011	ND<0.00011
砷	mg/L	0.25	0.5	0.0152	0.0148	0.016	0.0164	0.0226	0.0124
鐵	mg/L	1.5	*	0.019	0.028	0.02	0.037	0.03	<0.010(0.009)
錳	mg/L	0.25	*	0.096	0.17	0.078	0.026	0.054	0.059
油脂	mg/L	*	*	ND<2.0	ND<2.0	ND<2.0	ND<2.0	ND<2.0	2.8
總有機碳	mg/L	10	*	4.6	4.1	6.6	7.5	5.9	5.3
2,4,5-三氯酚	mg/L	1.85	3.7	ND<0.00051	ND<0.00051	ND<0.00037	ND<0.00037	ND<0.00037	ND<0.00037
2,4,6-三氯酚	mg/L	0.05	0.1	ND<0.00056	ND<0.00056	ND<0.00057	ND<0.00057	ND<0.00057	ND<0.00057
五氯酚	mg/L	0.04	0.08	ND<0.00043	ND<0.00043	ND<0.00041	ND<0.00041	ND<0.00041	ND<0.00041
苯	mg/L	0.025	0.05	ND<0.00027	ND<0.00027	ND<0.00023	ND<0.00023	ND<0.00023	ND<0.00023
甲苯	mg/L	5	10	ND<0.00029	ND<0.00029	<0.001(0.00043)	<0.001(0.00025)	ND<0.00025	ND<0.00025
二甲苯	mg/L	50	100	ND<0.00043	ND<0.00043	ND<0.00036	<0.00300(0.00092)	ND<0.00036	ND<0.00036
乙苯	mg/L	3.5	7	ND<0.00028	ND<0.00028	ND<0.00023	ND<0.00023	ND<0.00023	ND<0.00023
氯苯	mg/L	0.5	1	ND<0.00029	ND<0.00029	ND<0.00027	ND<0.00027	ND<0.00027	ND<0.00027
1,4-二氯苯	mg/L	0.375	0.75	ND<0.00038	ND<0.00038	ND<0.00041	ND<0.00041	ND<0.00041	ND<0.00041
萘	mg/L	0.2	0.4	ND<0.00037	ND<0.00037	ND<0.00039	ND<0.00039	ND<0.00039	ND<0.00039
氯甲烷	mg/L	0.15	0.3	ND<0.00030	ND<0.00030	ND<0.00027	ND<0.00027	ND<0.00027	ND<0.00027
二氯甲烷	mg/L	0.025	0.05	ND<0.00038	ND<0.00038	ND<0.00038	ND<0.00038	ND<0.00038	ND<0.00038
氯仿	mg/L	0.5	1	0.0038	0.00198	0.00269	0.00222	0.00395	0.00372
1,1-二氯乙烷	mg/L	4.25	8.5	ND<0.00028	ND<0.00028	ND<0.00022	ND<0.00022	ND<0.00022	ND<0.00022
1,2-二氯乙烷	mg/L	0.025	0.05	ND<0.00030	ND<0.00030	ND<0.00027	ND<0.00027	ND<0.00027	ND<0.00027
1,1,2-三氯乙烷	mg/L	0.025	0.05	ND<0.00033	ND<0.00033	ND<0.00033	ND<0.00033	ND<0.00033	ND<0.00033
氯乙烯	mg/L	0.01	0.02	ND<0.00023	ND<0.00023	ND<0.00022	ND<0.00022	ND<0.00022	ND<0.00022
1,1-二氯乙烯	mg/L	0.035	0.07	ND<0.00023	ND<0.00023	ND<0.00021	ND<0.00021	ND<0.00021	ND<0.00021
順-1,2-二氯乙烯	mg/L	0.35	0.7	ND<0.00026	ND<0.00026	ND<0.00020	ND<0.00020	ND<0.00020	ND<0.00020
反-1,2-二氯乙烯	mg/L	0.5	1	ND<0.00027	ND<0.00027	ND<0.00028	ND<0.00028	ND<0.00028	ND<0.00028
三氯乙烯	mg/L	0.025	0.05	ND<0.00025	ND<0.00025	ND<0.00021	ND<0.00021	ND<0.00021	ND<0.00021
四氯乙烯	mg/L	0.025	0.05	ND<0.00027	ND<0.00027	ND<0.00020	ND<0.00020	ND<0.00020	ND<0.00020
四氯化碳	mg/L	0.025	0.05	ND<0.00027	ND<0.00027	ND<0.00022	ND<0.00022	ND<0.00022	ND<0.00022
總石油碳氫化合物	mg/L	5	10	0.043	0.054	<0.070(0.051)	<0.068(0.050)	<0.061(0.042)	0.063
氫化物	mg/L	0.25	0.5	ND<0.00053	ND<0.00053	ND<0.00052	ND<0.00052	ND<0.00052	ND<0.00052
甲基第三丁基醚	mg/L	0.5	1	ND<0.00024	ND<0.00024	ND<0.00021	ND<0.00021	ND<0.00021	ND<0.00021
甲醛	mg/L	*	*	<0.0286(0.0128)	<0.0286(0.00685)	ND<0.00628	<0.0286(0.00686)	ND<0.00628	ND(<0.00628)

註：1.「*」表示法規尚未規定，「-」表示無單位

2.若低於方法偵測極限之測定值以「ND」表示，若高於方法偵測極限(MDL)但低於檢量線最低點濃度時，以『<檢測報告最低位數單位值』表示

3.第二類地下水污染管制標準法源：102.12.18 環署土字第 1020109478 號令發布。

4.第二類地下水污染監測標準法源：102.12.18 環署土字第 1020109443 號令發布。

環評井 7 歷年之地下水水質與監測標準及管制標準比較

分析項目	單位	監測標準	管制標準	104 年第 4 季	105 年第 1 季	105 年第 2 季	105 年第 3 季	105 年第 4 季	106 年第 1 季
水溫	℃	*	*	26.7	24.1	26.2	29.8	31.1	24.2
pH 值	-	*	*	8.1	7.9	7.3	7.7	7.8	7.9
溶氧	mg/L	*	*	0.4	0	0.4	0.5	1.1	0.8
氧化還原電位	mV	*	*	30.7	-97.8	42.1	37.7	26.1	-30.3
濁度	NTU	*	*	1.2	0.6	3.3	1.1	6.6	3.9
導電度	μmho/cm	*	*	2140	3010	2880	2700	2070	2350
總溶解固體物	mg/L	1250	*	1200	1780	1640	1530	1260	1350
總硬度	mg/L	750	*	168	385	323	298	45.8	345
氯鹽	mg/L	625	*	420	581	549	493	328	406
總餘氯	mg/L	*	*	0.1	ND<0.04	ND<0.04	ND<0.04	ND<0.04	ND<0.04
硫酸鹽	mg/L	625	*	185	389	482	445	284	393
硫化物	mg/L	*	*	ND<0.01	ND<0.01	ND<0.01	ND<0.01	ND<0.007	ND<0.01
氨氮	mg/L	0.25	*	0.81	2.65	1.65	2.92	2.6	1.87
亞硝酸鹽氮	mg/L	5	10	0.01	0.01	0.02	0.06	0.01	0.01
硝酸鹽氮	mg/L	50	100	0.01	0.23	0.22	0.19	2.78	0.29
無機氮含量	mg/L	*	*	0.83	2.89	1.89	3.17	5.39	2.17
總含氮量	mg/L	*	*	0.93	3.8	2.42	3.57	5.81	2.77
氯鹽	mg/L	4	8	1.45	1	1.02	1.04	1.02	1.19
鎘	mg/L	0.025	0.05	ND<0.002	ND<0.002	ND<0.002	ND<0.002	ND<0.0003	ND<0.002
鉻	mg/L	0.25	0.5	ND<0.002	ND<0.002	ND<0.002	ND<0.002	ND<0.0027	ND<0.002
銅	mg/L	5	10	0.007	ND<0.005	ND<0.005	ND<0.005	ND<0.0024	ND<0.005
鎳	mg/L	0.5	1	0.004	ND<0.002	ND<0.003	ND<0.003	ND<0.0027	ND<0.003
鉛	mg/L	0.05	0.1	ND<0.006	ND<0.006	ND<0.005	ND<0.005	ND<0.0024	0.008
鋅	mg/L	25	50	0.029	0.025	0.008	0.011	0.017	0.007
汞	mg/L	0.01	0.02	ND<0.0003	ND<0.0003	0.0004	ND<0.0003	ND<0.0002	ND<0.0003
砷	mg/L	0.25	0.5	0.0347	0.024	0.0165	0.0216	0.0195	0.0204
鐵	mg/L	1.5	*	0.344	0.288	0.027	0.1	0.046	0.049
錳	mg/L	0.25	*	0.032	0.067	0.047	0.045	0.041	0.041
油脂	mg/L	*	*	1.6	0.5	0.9	0.4	0.6	0.4
總有機碳	mg/L	10	*	2.3	2.3	6	4	3.5	3.6
2,4,5-三氯酚	mg/L	1.85	3.7	ND<0.00145	ND<0.00145	ND<0.00145	ND<0.00145	ND<0.00145	ND<0.00145
2,4,6-三氯酚	mg/L	0.05	0.1	ND<0.00135	ND<0.00135	ND<0.00135	ND<0.00135	ND<0.00135	ND<0.00135
五氯酚	mg/L	0.04	0.08	ND<0.00144	ND<0.00144	ND<0.00144	ND<0.00144	ND<0.00144	ND<0.00144
苯	mg/L	0.025	0.05	ND<0.0016	ND<0.00160	ND<0.00037	ND<0.00037	ND<0.00050	ND<0.00050
甲苯	mg/L	5	10	ND<0.00141	ND<0.00141	ND<0.00017	ND<0.00017	ND<0.00014	ND<0.00014
二甲苯	mg/L	50	100	ND<0.002	ND<0.00200	ND<0.001	ND<0.001	ND<0.00082	ND<0.00082
乙苯	mg/L	3.5	7	ND<0.00144	ND<0.00144	ND<0.00017	ND<0.00017	ND<0.00014	ND<0.00014
氯苯	mg/L	0.5	1	ND<0.00153	ND<0.00153	ND<0.00155	ND<0.00155	ND<0.00161	ND<0.00161
1,4-二氯苯	mg/L	0.375	0.75	ND<0.00152	ND<0.00152	ND<0.00036	ND<0.00036	ND<0.00055	ND<0.00055
萘	mg/L	0.2	0.4	ND<0.00153	ND<0.00153	ND<0.00018	ND<0.00018	ND<0.00014	ND<0.00014
氯甲烷	mg/L	0.15	0.3	ND<0.00155	ND<0.00155	ND<0.00167	ND<0.00167	ND<0.00182	ND<0.00182
二氯甲烷	mg/L	0.025	0.05	ND<0.00169	ND<0.00169	ND<0.00037	ND<0.00037	ND<0.00065	ND<0.00065
氯仿	mg/L	0.5	1	ND<0.00153	ND<0.00153	ND<0.00039	ND<0.00039	ND<0.00063	ND<0.00063
1,1-二氯乙烷	mg/L	4.25	8.5	ND<0.00152	ND<0.00152	ND<0.0004	ND<0.0004	ND<0.00062	ND<0.00062
1,2-二氯乙烷	mg/L	0.025	0.05	ND<0.00165	ND<0.00165	ND<0.00017	ND<0.00017	ND<0.00016	ND<0.00016
1,1,2-三氯乙烷	mg/L	0.025	0.05	ND<0.00159	ND<0.00159	ND<0.00168	ND<0.00168	ND<0.00159	ND<0.00159
氯乙烯	mg/L	0.01	0.02	ND<0.00171	ND<0.00171	ND<0.00169	ND<0.00169	ND<0.00197	ND<0.00197
1,1-二氯乙烯	mg/L	0.035	0.07	ND<0.00166	ND<0.00166	ND<0.00161	ND<0.00161	ND<0.00196	ND<0.00196
順-1,2-二氯乙烯	mg/L	0.35	0.7	ND<0.00174	ND<0.00174	ND<0.00167	ND<0.00167	ND<0.00161	ND<0.00161
反-1,2-二氯乙烯	mg/L	0.5	1	ND<0.00171	ND<0.00171	ND<0.00037	ND<0.00037	ND<0.00065	ND<0.00065
三氯乙烯	mg/L	0.025	0.05	ND<0.00147	ND<0.00147	ND<0.00036	ND<0.00036	ND<0.00059	ND<0.00059
四氯乙烯	mg/L	0.025	0.05	ND<0.00158	ND<0.00158	ND<0.00163	ND<0.00163	ND<0.00173	ND<0.00173
四氯化碳	mg/L	0.025	0.05	ND<0.00169	ND<0.00169	ND<0.00039	ND<0.00039	ND<0.00017	ND<0.00017
總石油碳氫化合物	mg/L	5	10	ND<0.171	ND<0.171	ND<0.186	ND<0.152	ND<0.186	ND<0.186
氯化物	mg/L	0.25	0.5	ND<0.002	ND<0.002	ND<0.002	ND<0.002	ND<0.002	ND<0.002
甲基第三丁基醚	mg/L	0.5	1	ND<0.00142	ND<0.00142	ND<0.0004	ND<0.0004	ND<0.00050	ND<0.00050
甲醛	mg/L	*	*	ND<0.00294	0.00527	0.0123	ND<0.00296	ND<0.00296	ND<0.00296

註：1.「*」表示法規尚未規定，“-”表示無單位

2.若低於方法偵測極限之測定值以「ND」表示，若高於方法偵測極限(MDL)但低於檢量線最低點濃度時，以『<檢測報告最低位數單位值』表示

3.第二類地下水污染管制標準法源：102.12.18 環署土字第 1020109478 號令發布。

4.第二類地下水污染監測標準法源：102.12.18 環署土字第 1020109443 號令發布。

環評井 7 歷年之地下水水質與監測標準及管制標準比較

分析項目	單位	監測標準	管制標準	106 年第 2 季	106 年第 3 季	106 年第 4 季	107 年第 1 季	107 年第 2 季	107 年第 3 季
水溫	℃	*	*	26.6	28.3	29.3	24.1	25.1	28.4
pH 值	-	*	*	8	7.9	7.9	7.9	8.1	8.2
溶氧	mg/L	*	*	0.8	0.5	0.4	0.9	0.8	0.4
氧化還原電位	mV	*	*	-22.2	-82.8	3.3	16.1	44.7	-130.8
濁度	NTU	*	*	2.9	3.8	4.2	4.4	3	2.6
導電度	µmho/cm	*	*	1680	2080	1850	2020	1760	1760
總溶解固體物	mg/L	1250	*	1320	1240	1100	1270	1400	1070
總硬度	mg/L	750	*	301	185	320	284	268	258
氯鹽	mg/L	625	*	408	330	380	554	501	224
總餘氯	mg/L	*	*	ND<0.04	ND<0.04	ND<0.04	0.05	ND<0.04	ND<0.04
硫酸鹽	mg/L	625	*	288	310	222	264	202	317
硫化物	mg/L	*	*	ND<0.015	ND<0.01	ND<0.01	ND<0.01	ND<0.01	ND<0.01
氨氮	mg/L	0.25	*	0.55	4.37	1.05	0.5	0.62	1.47
亞硝酸鹽氮	mg/L	5	10	0.01	0.02	0.02	0.03	ND<0.001	0.01
硝酸鹽氮	mg/L	50	100	0.03	0.5	0.04	0.09	0.01	0.02
無機氮含量	mg/L	*	*	0.59	4.89	1.11	0.62	0.63	1.5
總含氮量	mg/L	*	*	0.76	4.88	1.46	0.89	0.98	1.55
氯鹽	mg/L	4	8	1.19	1	1.09	1.21	1.18	1.11
鎘	mg/L	0.025	0.05	ND<0.002	ND<0.002	ND<0.002	ND<0.002	ND<0.002	ND<0.002
鉻	mg/L	0.25	0.5	ND<0.002	ND<0.002	ND<0.002	ND<0.002	ND<0.002	ND<0.002
銅	mg/L	5	10	ND<0.005	0.006	ND<0.005	ND<0.005	ND<0.005	ND<0.005
鎳	mg/L	0.5	1	ND<0.003	ND<0.003	ND<0.003	ND<0.003	ND<0.003	ND<0.003
鉛	mg/L	0.05	0.1	ND<0.006	ND<0.006	ND<0.006	ND<0.006	ND<0.006	ND<0.006
鋅	mg/L	25	50	0.006	0.004	0.018	ND<0.003	0.007	ND<0.003
汞	mg/L	0.01	0.02	ND<0.0003	ND<0.0003	ND<0.0003	ND<0.0003	ND<0.0003	ND<0.0003
砷	mg/L	0.25	0.5	0.0262	0.0211	0.0245	0.0271	0.0286	0.029
鐵	mg/L	1.5	*	0.051	0.051	0.095	0.028	0.095	0.053
錳	mg/L	0.25	*	0.041	0.036	0.041	0.037	0.04	0.044
油脂	mg/L	*	*	0.3	0.1	0.9	0.9	3	2.2
總有機碳	mg/L	10	*	2	3.9	3.8	1.1	1.3	2.1
2,4,5-三氯酚	mg/L	1.85	3.7	ND<0.00198	ND<0.00198	ND<0.00198	ND<0.00198	ND<0.00150	ND<0.00150
2,4,6-三氯酚	mg/L	0.05	0.1	ND<0.00191	ND<0.00191	ND<0.00191	ND<0.00191	ND<0.00156	ND<0.00156
五氯酚	mg/L	0.04	0.08	ND<0.00173	ND<0.00173	ND<0.00173	ND<0.00173	ND<0.00162	ND<0.00162
苯	mg/L	0.025	0.05	ND<0.00014	ND<0.00055	ND<0.00055	ND<0.00014	ND<0.00013	ND<0.00013
甲苯	mg/L	5	10	0.0282	ND<0.00014	ND<0.00014	ND<0.00014	ND<0.00013	ND<0.00013
二甲苯	mg/L	50	100	ND<0.00051	ND<0.00082	ND<0.00082	ND<0.00051	ND<0.00049	ND<0.00049
乙苯	mg/L	3.5	7	ND<0.00016	ND<0.00013	ND<0.00013	ND<0.00016	ND<0.00013	ND<0.00013
氯苯	mg/L	0.5	1	ND<0.00036	ND<0.00135	ND<0.00135	ND<0.00036	ND<0.00036	ND<0.00036
1,4-二氯苯	mg/L	0.375	0.75	ND<0.00036	ND<0.00049	ND<0.00049	ND<0.00036	ND<0.00038	ND<0.00038
萘	mg/L	0.2	0.4	ND<0.00033	ND<0.00019	ND<0.00019	ND<0.00033	ND<0.00035	ND<0.00035
氯甲烷	mg/L	0.15	0.3	ND<0.00149	ND<0.00152	ND<0.00152	ND<0.00149	ND<0.00134	ND<0.00134
二氯甲烷	mg/L	0.025	0.05	ND<0.00044	ND<0.00065	ND<0.00065	ND<0.00044	ND<0.00049	ND<0.00049
氯仿	mg/L	0.5	1	ND<0.00040	ND<0.00063	ND<0.00063	ND<0.00040	ND<0.00039	ND<0.00039
1,1-二氯乙烷	mg/L	4.25	8.5	ND<0.00036	ND<0.00059	ND<0.00059	ND<0.00036	ND<0.00036	ND<0.00036
1,2-二氯乙烷	mg/L	0.025	0.05	ND<0.00037	ND<0.00015	ND<0.00015	ND<0.00037	ND<0.00037	ND<0.00037
1,1,2-三氯乙烷	mg/L	0.025	0.05	ND<0.00035	ND<0.00144	ND<0.00144	ND<0.00035	ND<0.00034	ND<0.00034
氯乙烯	mg/L	0.01	0.02	ND<0.00164	ND<0.00157	ND<0.00157	ND<0.00164	ND<0.00130	ND<0.00130
1,1-二氯乙烯	mg/L	0.035	0.07	ND<0.00153	ND<0.00169	ND<0.00169	ND<0.00153	ND<0.00130	ND<0.00130
順-1,2-二氯乙烯	mg/L	0.35	0.7	ND<0.00035	ND<0.00135	ND<0.00135	ND<0.00035	ND<0.00033	ND<0.00033
反-1,2-二氯乙烯	mg/L	0.5	1	ND<0.00169	ND<0.00065	ND<0.00065	ND<0.00169	ND<0.00130	ND<0.00130
三氯乙烯	mg/L	0.025	0.05	ND<0.00175	ND<0.00055	ND<0.00055	ND<0.00175	ND<0.00172	ND<0.00172
四氯乙烯	mg/L	0.025	0.05	ND<0.00039	ND<0.00139	ND<0.00139	ND<0.00039	ND<0.00040	ND<0.00040
四氯化碳	mg/L	0.025	0.05	ND<0.00158	ND<0.00015	ND<0.00015	ND<0.00158	ND<0.00118	ND<0.00118
總石油碳氫化合物	mg/L	5	10	0.186	ND<0.184	ND<0.184	ND<0.184	ND<0.198	ND<0.198
氯化物	mg/L	0.25	0.5	ND<0.002	ND<0.002	ND<0.002	ND<0.002	ND<0.002	ND<0.002
甲基第三丁基醚	mg/L	0.5	1	ND<0.00134	ND<0.00049	ND<0.00049	ND<0.00134	ND<0.00087	ND<0.00087
甲醛	mg/L	*	*	ND<0.00266	0.00301	0.00314	0.00272	ND<0.00484	ND<0.00484

註：1.「*」表示法規尚未規定，“-”表示無單位

2.若低於方法偵測極限之測定值以「ND」表示，若高於方法偵測極限(MDL)但低於檢量線最低點濃度時，以『<檢測報告最低位數單位值』表示

3.第二類地下水污染管制標準法源：102.12.18 環署土字第 1020109478 號令發布。

4.第二類地下水污染監測標準法源：102.12.18 環署土字第 1020109443 號令發布。

環評井 7 歷年之地下水水質與監測標準及管制標準比較

分析項目	單位	監測標準	管制標準	107 年第 4 季	108 年第 1 季	108 年第 2 季	108 年第 3 季	108 年第 4 季	109 年第 1 季
水溫	℃	*	*	26.4	21.5	27.4	26.1	28.3	23.6
pH 值	-	*	*	8.1	7.7	7.8	8.1	8	8
溶氧	mg/L	*	*	0.3	0.1	0.2	0.6	2.1	2.1
氧化還原電位	mV	*	*	-32	91	-93	70.3	98.9	87
濁度	NTU	*	*	2.8	1.7	1	2.8	2.7	0.85
導電度	umho/cm	*	*	1630	2240	2560	2050	1760	1430
總溶解固體物	mg/L	1250	*	1190	1430	1610	1310	1320	1070
總硬度	mg/L	750	*	215	319	284	184	280	296
氯鹽	mg/L	625	*	14.9	926	1500	317	318	370
總餘氯	mg/L	*	*	ND<0.04	ND<0.04	ND<0.04	ND<0.019	ND<0.019	ND<0.019
硫酸鹽	mg/L	625	*	365	242	235	301	172	197
硫化物	mg/L	*	*	ND<0.01	ND<0.01	ND<0.01	ND<0.0048	<0.02(0.01)	ND<0.0048
氨氮	mg/L	0.25	*	3.39	0.74	0.55	2.94	1.52	1.43
亞硝酸鹽氮	mg/L	5	10	0.02	0.01	ND<0.001	0.03	<0.01(0.002)	<0.01(0.005)
硝酸鹽氮	mg/L	50	100	0.62	0.07	<0.012(0.01)	2.02	0.04	0.1
無機氮含量	mg/L	*	*	4.03	0.82	0.56	4.99	1.56	1.54
總含氮量	mg/L	*	*	4.36	0.92	0.78	5.73	1.82	1.64
氟鹽	mg/L	4	8	1.21	1.13	1.54	1.34	1.1	1.1
鎘	mg/L	0.025	0.05	ND<0.002	ND<0.002	ND<0.002	ND<0.00041	ND<0.00041	ND<0.00041
鉻	mg/L	0.25	0.5	ND<0.002	ND<0.002	ND<0.002	ND<0.00048	ND<0.00048	ND<0.00048
銅	mg/L	5	10	0.04	ND<0.005	ND<0.005	ND<0.00090	ND<0.00090	<0.005(0.001)
鎳	mg/L	0.5	1	0.008	ND<0.003	ND<0.003	<0.01(0.002)	<0.01(0.003)	<0.01(0.002)
鉛	mg/L	0.05	0.1	ND<0.006	ND<0.006	ND<0.006	ND<0.0030	ND<0.0030	ND<0.003
鋅	mg/L	25	50	0.017	0.006	<0.009(0.007)	0.006	<0.005(0.003)	0.007
汞	mg/L	0.01	0.02	ND<0.0003	ND<0.0003	ND<0.0003	<0.0004(0.0001)	ND<0.000081	ND<0.000081
砷	mg/L	0.25	0.5	0.0795	0.0237	0.0359	0.0335	0.0301	0.0444
鐵	mg/L	1.5	*	1.48	0.031	0.306	0.213	0.134	0.277
錳	mg/L	0.25	*	0.053	0.056	0.053	0.044	0.047	0.059
油脂	mg/L	*	*	<0.1	0.6	2.4	ND<2.0	ND<2.0	ND<2.0
總有機碳	mg/L	10	*	3.2	1	1.2	2.8	1.7	0.9
2,4,5-三氯酚	mg/L	1.85	3.7	ND<0.00150	ND<0.00150	ND<0.00197	ND<0.00039	ND<0.00039	ND<0.00039
2,4,6-三氯酚	mg/L	0.05	0.1	ND<0.00156	ND<0.00156	ND<0.00205	ND<0.00038	ND<0.00038	ND<0.00038
五氯酚	mg/L	0.04	0.08	ND<0.00162	ND<0.00162	ND<0.00152	ND<0.00042	ND<0.00042	ND<0.00042
苯	mg/L	0.025	0.05	ND<0.00013	ND<0.00052	ND<0.00044	ND<0.00011	ND<0.00011	ND<0.00011
甲苯	mg/L	5	10	ND<0.00013	ND<0.00015	ND<0.00015	ND<0.00022	<0.001(0.00053)	ND<0.00022
二甲苯	mg/L	50	100	ND<0.00049	ND<0.00081	ND<0.00107	ND<0.00016	ND<0.00016	ND<0.00016
乙苯	mg/L	3.5	7	ND<0.00013	ND<0.00014	ND<0.00015	ND<0.00011	ND<0.00011	ND<0.00011
氯苯	mg/L	0.5	1	ND<0.00036	ND<0.00140	ND<0.00177	ND<0.00010	ND<0.00010	ND<0.00010
1,4-二氯苯	mg/L	0.375	0.75	ND<0.00038	ND<0.00038	ND<0.00034	ND<0.00011	ND<0.00011	ND<0.00011
萘	mg/L	0.2	0.4	ND<0.00035	ND<0.00018	ND<0.00014	ND<0.00020	ND<0.00020	ND<0.00020
氯甲烷	mg/L	0.15	0.3	ND<0.00134	ND<0.00157	ND<0.00184	ND<0.00080	ND<0.00080	ND<0.00080
二氯甲烷	mg/L	0.025	0.05	ND<0.00049	ND<0.00052	ND<0.00044	<0.0005(0.00020)	<0.001(0.00037)	<0.001(0.00019)
氯仿	mg/L	0.5	1	ND<0.00039	ND<0.00046	ND<0.00041	ND<0.00011	ND<0.00011	ND<0.00011
1,1-二氯乙烷	mg/L	4.25	8.5	ND<0.00036	ND<0.00042	ND<0.00037	ND<0.00070	ND<0.00070	ND<0.00070
1,2-二氯乙烷	mg/L	0.025	0.05	ND<0.00037	ND<0.00016	ND<0.00019	ND<0.00011	ND<0.00011	ND<0.00011
1,1,2-三氯乙烷	mg/L	0.025	0.05	ND<0.00034	ND<0.00165	ND<0.00196	ND<0.00013	ND<0.00013	ND<0.00013
氯乙烯	mg/L	0.01	0.02	ND<0.00130	ND<0.00155	ND<0.00201	<0.0005(0.00008)	ND<0.000078	ND<0.000078
1,1-二氯乙烯	mg/L	0.035	0.07	ND<0.00130	ND<0.00138	ND<0.00192	ND<0.00011	ND<0.00011	ND<0.00011
順-1,2-二氯乙烯	mg/L	0.35	0.7	ND<0.00033	ND<0.00156	ND<0.00218	ND<0.00012	ND<0.00012	ND<0.00012
反-1,2-二氯乙烯	mg/L	0.5	1	ND<0.00130	ND<0.00046	ND<0.00035	ND<0.00011	ND<0.00011	ND<0.00011
三氯乙烯	mg/L	0.025	0.05	ND<0.00172	ND<0.00037	ND<0.00036	ND<0.00010	ND<0.00010	ND<0.00010
四氯乙烯	mg/L	0.025	0.05	ND<0.00040	ND<0.00164	ND<0.00202	ND<0.00013	ND<0.00013	ND<0.00013
四氯化碳	mg/L	0.025	0.05	ND<0.00118	ND<0.00016	ND<0.00016	ND<0.00012	ND<0.00012	ND<0.00012
總石油碳氫化合物	mg/L	5	10	ND<0.198	ND<0.198	ND<0.205	<0.055(0.030)	<0.098(0.077)	<0.064(0.047)
氫化物	mg/L	0.25	0.5	ND<0.002	ND<0.002	ND<0.002	<0.004(0.001)	ND<0.00045	<0.004(0.0005)
甲基第三丁基醚	mg/L	0.5	1	ND<0.00087	ND<0.00036	ND<0.00035	ND<0.00010	<0.001(0.0002)	<0.001(0.00045)
甲醛	mg/L	*	*	0.0107	ND<0.00484	ND<0.00414	ND<0.00782	ND<0.00782	<0.0286(0.0125)

註：1.「*」表示法規尚未規定，“-”表示無單位

2.若低於方法偵測極限之測定值以「ND」表示，若高於方法偵測極限(MDL)但低於檢量線最低點濃度時，以『<檢測報告最低位數單位值』表示

3.第二類地下水污染管制標準法源：102.12.18 環署土字第 1020109478 號令發布。

4.第二類地下水污染監測標準法源：102.12.18 環署土字第 1020109443 號令發布。

環評井 7 歷年之地下水水質與監測標準及管制標準比較

分析項目	單位	監測標準	管制標準	109 年第 2 季	109 年第 3 季	109 年第 4 季	110 年第 1 季	110 年第 2 季	110 年第 3 季
水溫	℃	*	*	24.3	27.5	26.9	24.7	25.8	28.6
pH 值	-	*	*	8	8	8.1	7.8	7.7	7.9
溶氧	mg/L	*	*	2	1.6	1.7	1.48	0.8	0.6
氧化還原電位	mV	*	*	45.1	41.9	-34.1	161.8	19	-38.9
濁度	NTU	*	*	1.7	1.2	0.8	5.7	0.65	1.3
導電度	umho/cm	*	*	1660	2130	3740	1372	1280	1670
總溶解固體物	mg/L	1250	*	1500	1240	2230	800	736	1240
總硬度	mg/L	750	*	337	204	280	297	332	267
氯鹽	mg/L	625	*	492	505	1030	233	176	363
總餘氯	mg/L	*	*	ND<0.019	0.04	ND<0.021	0.02	0.06	0.12
硫酸鹽	mg/L	625	*	229	245	281	131	135	188
硫化物	mg/L	*	*	<0.02(0.01)	<0.02(0.01)	<0.02(0.01)	<0.02(0.01)	ND<0.0032	<0.02(0.01)
氫氣	mg/L	0.25	*	1.55	1.59	<0.02(0.0183)	0.33	0.56	1.83
亞硝酸鹽氮	mg/L	5	10	<0.01(0.008)	<0.01(0.002)	<0.01(0.002)	0.01	<0.01(0.009)	<0.01(0.005)
硝酸鹽氮	mg/L	50	100	0.05	0.2	0.04	0.61	0.47	0.06
無機氮含量	mg/L	*	*	1.61	1.79	0.06	0.95	1.04	1.9
總含氮量	mg/L	*	*	1.85	1.54	0.84	1	1.06	2.3
氯鹽	mg/L	4	8	1.19	1.07	1.02	0.9	0.79	1.03
鎘	mg/L	0.025	0.05	ND<0.00019	<0.001(0.0003)	ND<0.00019	ND<0.00019	<0.001(0.0003)	<0.001(0.0005)
鉻	mg/L	0.25	0.5	<0.0025(0.0009)	ND<0.00037	ND<0.00037	ND<0.00037	ND<0.00054	ND<0.00054
銅	mg/L	5	10	ND<0.00053	ND<0.00053	0.003	<0.0025(0.001)	ND<0.0011	ND<0.0011
鎳	mg/L	0.5	1	<0.005(0.0028)	<0.005(0.002)	<0.005(0.002)	<0.005(0.002)	<0.005(0.001)	ND<0.0014
鉛	mg/L	0.05	0.1	ND<0.0024	<0.005(0.003)	ND<0.0024	ND<0.0024	ND<0.0032	<0.005(0.002)
鋅	mg/L	25	50	0.01	0.003	0.004	0.005	0.006	0.003
汞	mg/L	0.01	0.02	ND<0.000084	<0.0004(0.0002)	ND<0.000084	ND<0.000084	ND<0.000094	<0.0004(0.0004)
砷	mg/L	0.25	0.5	0.0424	0.036	0.0476	0.0412	0.046	0.0362
鐵	mg/L	1.5	*	0.394	0.326	0.408	0.15	0.244	0.357
錳	mg/L	0.25	*	0.072	0.056	0.059	0.041	0.085	0.067
油脂	mg/L	*	*	ND<2.0	ND<2.0	ND<2.0	ND<2.0	ND<2.0	ND<2.0
總有機碳	mg/L	10	*	0.9	2.1	1.8	0.7	0.7	1.5
2,4,5-三氯酚	mg/L	1.85	3.7	ND<0.00051	ND<0.00051	ND<0.00051	ND<0.00051	ND<0.00051	ND<0.00051
2,4,6-三氯酚	mg/L	0.05	0.1	ND<0.00038	ND<0.00038	ND<0.00038	ND<0.00038	ND<0.00056	ND<0.00056
五氯酚	mg/L	0.04	0.08	ND<0.00073	ND<0.00073	ND<0.00073	ND<0.00073	ND<0.00043	ND<0.00043
苯	mg/L	0.025	0.05	ND<0.00028	ND<0.00028	ND<0.00028	ND<0.00028	ND<0.00027	ND<0.00027
甲苯	mg/L	5	10	ND<0.00031	ND<0.00031	ND<0.00031	ND<0.00031	<0.001(0.0003)	ND<0.00029
二甲苯	mg/L	50	100	ND<0.00038	ND<0.00038	ND<0.00038	ND<0.00038	ND<0.00043	ND<0.00043
乙苯	mg/L	3.5	7	ND<0.00027	ND<0.00027	ND<0.00027	ND<0.00027	ND<0.00028	ND<0.00028
氯苯	mg/L	0.5	1	ND<0.00025	ND<0.00025	ND<0.00025	ND<0.00025	ND<0.00029	ND<0.00029
1,4-二氯苯	mg/L	0.375	0.75	ND<0.00027	ND<0.00027	ND<0.00027	ND<0.00027	ND<0.00038	ND<0.00038
苯	mg/L	0.2	0.4	ND<0.00027	ND<0.00027	ND<0.00027	ND<0.00027	ND<0.00037	ND<0.00037
氯甲烷	mg/L	0.15	0.3	ND<0.00038	ND<0.00038	ND<0.00038	ND<0.00038	ND<0.00030	ND<0.00030
二氯甲烷	mg/L	0.025	0.05	ND<0.00041	ND<0.00041	ND<0.00041	ND<0.00041	ND<0.00038	ND<0.00038
氯仿	mg/L	0.5	1	ND<0.00025	ND<0.00025	ND<0.00025	ND<0.00025	ND<0.00029	ND<0.00029
1,1-二氯乙烷	mg/L	4.25	8.5	ND<0.00027	ND<0.00027	ND<0.00027	ND<0.00027	ND<0.00028	ND<0.00028
1,2-二氯乙烷	mg/L	0.025	0.05	ND<0.00027	ND<0.00027	ND<0.00027	ND<0.00027	ND<0.00030	ND<0.00030
1,1,2-三氯乙烷	mg/L	0.025	0.05	ND<0.00025	ND<0.00025	ND<0.00025	ND<0.00025	ND<0.00033	ND<0.00033
氯乙烯	mg/L	0.01	0.02	ND<0.00029	ND<0.00029	ND<0.00029	ND<0.00029	ND<0.00023	ND<0.00023
1,1-二氯乙烯	mg/L	0.035	0.07	ND<0.00029	ND<0.00029	ND<0.00029	ND<0.00029	ND<0.00023	ND<0.00023
順-1,2-二氯乙烯	mg/L	0.35	0.7	ND<0.00027	ND<0.00027	ND<0.00027	ND<0.00027	ND<0.00026	ND<0.00026
反-1,2-二氯乙烯	mg/L	0.5	1	ND<0.00025	ND<0.00025	ND<0.00025	ND<0.00025	ND<0.00027	ND<0.00027
三氯乙烯	mg/L	0.025	0.05	ND<0.00026	ND<0.00026	ND<0.00026	ND<0.00026	ND<0.00025	ND<0.00025
四氯乙烯	mg/L	0.025	0.05	ND<0.00027	ND<0.00027	ND<0.00027	ND<0.00027	ND<0.00027	ND<0.00027
四氯化碳	mg/L	0.025	0.05	ND<0.00025	ND<0.00025	ND<0.00025	ND<0.00025	ND<0.00027	ND<0.00027
總石油碳氫化合物	mg/L	5	10	0.055	<0.034(0.027)	<0.034(0.027)	<0.057(0.039)	<0.055(0.041)	<0.055(0.035)
氯化物	mg/L	0.25	0.5	<0.004(0.0007)	<0.004(0.0008)	ND<0.00048	<0.004(0.0015)	ND<0.00053	ND<0.00053
甲基第三丁基醚	mg/L	0.5	1	<0.001(0.00044)	ND<0.0003	ND<0.0003	<0.001(0.00044)	<0.001(0.00059)	ND<0.00024
甲醛	mg/L	*	*	<0.0286(0.00981)	<0.0286(0.0094)	<0.0286(0.0074)	<0.0286(0.0071)	ND<0.00625	ND<0.00625

註：1.「*」表示法規尚未規定，“-”表示無單位

2.若低於方法偵測極限之測定值以「ND」表示，若高於方法偵測極限(MDL)但低於檢量線最低點濃度時，以「<檢測報告最低位數單位值」表示

3.第二類地下水污染管制標準法源：102.12.18 環署土字第 1020109478 號令發布。

4.第二類地下水污染監測標準法源：102.12.18 環署土字第 1020109443 號令發布。

環評井 7 歷年之地下水水質與監測標準及管制標準比較

分析項目	單位	監測標準	管制標準	110 年第 4 季	111 年第 1 季	111 年第 2 季	111 年第 3 季	111 年第 4 季	112 年第 1 季
水溫	℃	*	*	25.8	20.7	25.5	26.8	26.4	24.8
pH 值	-	*	*	7.7	7.2	7.9	7.9	7.9	8
溶氧	mg/L	*	*	0.8	1.5	3.4	0.2	0.7	0.8
氧化還原電位	mV	*	*	19	229.2	50.4	-66.2	-18.1	-133.6
濁度	NTU	*	*	0.65	0.55	3.5	1.8	3.3	5
導電度	umho/cm	*	*	1280	3450	1360	2090	1550	3890
總溶解固體物	mg/L	1250	*	736	3290	1290	1380	962	2490
總硬度	mg/L	750	*	332	1870	281	224	294	448
氯鹽	mg/L	625	*	176	144	664	326	249	1070
總餘氯	mg/L	*	*	0.06	ND<0.018	0.04	ND<0.020	ND(<0.020)	ND<0.020
硫酸鹽	mg/L	625	*	135	2140	261	336	137	283
硫化物	mg/L	*	*	ND<0.0032	<0.02(0.004)	<0.02(0.0052)	ND<0.0025	ND(<0.0025)	ND<0.0025
氬氣	mg/L	0.25	*	0.56	<0.02(0.0129)	0.77	3.02	0.72	1.13
亞硝酸鹽氮	mg/L	5	10	<0.01(0.009)	0.04	0.18	0.02	0.09	<0.01(0.007)
硝酸鹽氮	mg/L	50	100	0.47	4.79	0.27	3.01	0.1	0.02
無機氮含量	mg/L	*	*	1.04	4.84	1.22	6.05	0.91	1.16
總含氮量	mg/L	*	*	1.06	5.2	1.31	6.09	0.91	1.23
鎘	mg/L	4	8	0.79	0.74	0.96	1.2	0.9	0.94
鎘	mg/L	0.025	0.05	<0.001(0.0003)	<0.002(0.0015)	ND<0.00037	<0.002(0.001)	ND(<0.00037)	ND<0.00037
鉻	mg/L	0.25	0.5	ND<0.00054	<0.005(0.0014)	<0.005(0.001)	<0.005(0.001)	ND(<0.00056)	ND<0.00056
銅	mg/L	5	10	ND<0.0011	<0.005(0.0017)	ND<0.0011	<0.005(0.005)	ND(<0.0011)	<0.005(0.002)
鎳	mg/L	0.5	1	<0.005(0.001)	0.01	ND<0.0017	ND<0.0017	ND(<0.0017)	ND<0.0017
鉛	mg/L	0.05	0.1	ND<0.0032	ND<0.0032	ND<0.0031	ND<0.0031	ND(<0.0031)	ND<0.0031
鋅	mg/L	25	50	0.006	0.475	<0.005(0.002)	0.01	0.008	<0.005(0.005)
汞	mg/L	0.01	0.02	ND<0.000094	ND<0.000094	ND<0.00011	ND<0.00011	ND(<0.00011)	ND<0.00011
砷	mg/L	0.25	0.5	0.046	0.0148	0.0338	0.0439	0.039	0.0335
鐵	mg/L	1.5	*	0.244	0.028	<0.01(0.002)	0.961	0.13	0.045
錳	mg/L	0.25	*	0.085	0.17	0.036	0.07	0.092	0.169
油脂	mg/L	*	*	ND<2.0	ND<2.0	ND<2.0	ND<2.0	ND(<2.0)	ND(<2.0)
總有機碳	mg/L	10	*	0.7	4.1	0.8	2.2	0.8	0.7
2,4,5-三氯酚	mg/L	1.85	3.7	ND<0.00051	ND<0.00051	ND<0.00037	ND<0.00037	ND(<0.00037)	ND<0.00037
2,4,6-三氯酚	mg/L	0.05	0.1	ND<0.00056	ND<0.00056	ND<0.00057	ND<0.00057	ND(<0.00057)	ND<0.00057
五氯酚	mg/L	0.04	0.08	ND<0.00043	ND<0.00043	ND<0.00041	ND<0.00041	ND(<0.00041)	ND<0.00041
苯	mg/L	0.025	0.05	ND<0.00027	ND<0.00027	ND<0.00023	ND<0.00023	ND(<0.00023)	ND<0.00023
甲苯	mg/L	5	10	<0.001(0.0003)	ND<0.00029	<0.001(0.00032)	ND<0.00025	ND(<0.00025)	ND<0.00025
二甲苯	mg/L	50	100	ND<0.00043	ND<0.00043	ND<0.00036	ND<0.00036	ND(<0.00036)	ND<0.00036
乙苯	mg/L	3.5	7	ND<0.00028	ND<0.00028	ND<0.00023	ND<0.00023	ND(<0.00023)	ND<0.00023
氯苯	mg/L	0.5	1	ND<0.00029	ND<0.00029	ND<0.00027	ND<0.00027	ND(<0.00027)	ND<0.00027
1,4-二氯苯	mg/L	0.375	0.75	ND<0.00038	ND<0.00038	ND<0.00041	ND<0.00041	ND(<0.00041)	ND<0.00041
萘	mg/L	0.2	0.4	ND<0.00037	ND<0.00037	ND<0.00039	ND<0.00039	ND(<0.00039)	ND<0.00039
氯甲烷	mg/L	0.15	0.3	ND<0.00030	ND<0.00030	ND<0.00027	ND<0.00027	ND(<0.00027)	ND<0.00027
二氯甲烷	mg/L	0.025	0.05	ND<0.00038	ND<0.00038	ND<0.00038	ND<0.00038	ND(<0.00038)	<0.00100(0.00039)
氯仿	mg/L	0.5	1	ND<0.00029	0.00198	ND<0.00025	ND<0.00025	ND(<0.00025)	ND<0.00025
1,1-二氯乙烷	mg/L	4.25	8.5	ND<0.00028	ND<0.00028	ND<0.00022	ND<0.00022	ND(<0.00022)	ND<0.00022
1,2-二氯乙烷	mg/L	0.025	0.05	ND<0.00030	ND<0.00030	ND<0.00027	ND<0.00027	ND(<0.00027)	ND<0.00027
1,1,2-三氯乙烷	mg/L	0.025	0.05	ND<0.00033	ND<0.00033	ND<0.00033	ND<0.00033	ND(<0.00033)	ND<0.00033
氯乙烯	mg/L	0.01	0.02	ND<0.00023	ND<0.00023	ND<0.00022	ND<0.00022	ND(<0.00022)	ND<0.00022
1,1-二氯乙烯	mg/L	0.035	0.07	ND<0.00023	ND<0.00023	ND<0.00021	ND<0.00021	ND(<0.00021)	ND<0.00021
順-1,2-二氯乙烯	mg/L	0.35	0.7	ND<0.00026	ND<0.00026	ND<0.00020	ND<0.00020	ND(<0.00020)	ND<0.00020
反-1,2-二氯乙烯	mg/L	0.5	1	ND<0.00027	ND<0.00027	ND<0.00028	ND<0.00028	ND(<0.00028)	ND<0.00028
三氯乙烯	mg/L	0.025	0.05	ND<0.00025	ND<0.00025	ND<0.00021	ND<0.00021	ND(<0.00021)	ND<0.00021
四氯乙烯	mg/L	0.025	0.05	ND<0.00027	ND<0.00027	ND<0.00020	ND<0.00020	ND(<0.00020)	ND<0.00020
四氯化碳	mg/L	0.025	0.05	ND<0.00027	ND<0.00027	ND<0.00022	ND<0.00022	ND(<0.00022)	ND<0.00022
總石油碳氫化合物	mg/L	5	10	<0.055(0.041)	0.054	<0.044(0.024)	<0.068(0.049)	<0.055(0.031)	0.061
氯化物	mg/L	0.25	0.5	ND<0.00053	ND<0.00053	ND<0.00052	ND<0.00052	ND(<0.00052)	ND<0.00052
甲基第三丁基醚	mg/L	0.5	1	<0.001(0.00059)	ND<0.00024	<0.001(0.00025)	ND<0.00021	<0.00100(0.00033)	ND<0.00021
甲醛	mg/L	*	*	ND<0.00625	<0.0286(0.00685)	<0.0286(0.00669)	<0.0286(0.00629)	<0.0286(0.0254)	ND(<0.00628)

註：1.「*」表示法規尚未規定，“-”表示無單位

2.若低於方法偵測極限之測定值以「ND」表示，若高於方法偵測極限(MDL)但低於檢量線最低點濃度時，以『<檢測報告最低位數單位值』表示

3.第二類地下水污染管制標準法源：102.12.18 環署土字第 1020109478 號令發布。

4.第二類地下水污染監測標準法源：102.12.18 環署土字第 1020109443 號令發布。

環評井 10 歷年之地下水水質與監測標準及管制標準比較

分析項目	單位	監測標準	管制標準	104 年第 4 季	105 年第 1 季	105 年第 2 季	105 年第 3 季	105 年第 4 季	106 年第 1 季
水溫	℃	*	*	27.1	24.1	26.4	30.6	25.8	23.2
pH 值	-	*	*	7.9	7.9	8.1	8	7.9	7.9
溶氧	mg/L	*	*	<0.1	0.3	<0.1(0.02)	0.1	0.01	<0.1(0.04)
氧化還原電位	mV	*	*	74.8	-40.3	-4.9	145.1	-190.1	-125.6
濁度	NTU	*	*	0.85	1.4	1	1.7	2.2	2.8
導電度	μmho/cm	*	*	2400	3850	2370	2650	4860	3080
總溶解固體物	mg/L	1250	*	1800	2550	1450	1790	2870	1870
總硬度	mg/L	750	*	307	417	295	358	464	1980
氯鹽	mg/L	625	*	653	962	439	649	1160	599
總餘氯	mg/L	*	*	ND<0.04	ND<0.04	ND<0.04	ND<0.04	ND<0.04	ND<0.04
硫酸鹽	mg/L	625	*	325	447	382	453	464	455
硫化物	mg/L	*	*	ND<0.01	ND<0.01	ND<0.01	ND<0.01	ND<0.007	0.02
氫氣	mg/L	0.25	*	1.31	1.42	1.52	2.56	2.52	1.57
亞硝酸鹽氮	mg/L	5	10	0.01	ND<0.001	0.02	ND<0.001	ND<0.001	ND<0.001
硝酸鹽氮	mg/L	50	100	0.01	ND<0.004	0.01	0.01	ND	ND<0.004
無機氮含量	mg/L	*	*	1.33	1.42	1.55	2.57	2.52	1.57
總含氮量	mg/L	*	*	1.94	1.85	1.59	2.21	2.26	1.81
氯鹽	mg/L	4	8	1.32	1.19	1.3	1.27	1.29	1.27
鎘	mg/L	0.025	0.05	ND<0.002	ND<0.002	ND<0.002	ND<0.002	ND<0.0003	ND<0.002
鉻	mg/L	0.25	0.5	ND<0.002	ND<0.002	ND<0.002	ND<0.002	ND<0.0027	ND<0.002
銅	mg/L	5	10	0.006	ND<0.005	ND<0.005	ND<0.005	ND<0.0024	0.006
鎳	mg/L	0.5	1	0.006	ND<0.002	ND<0.003	ND<0.003	ND<0.0027	ND<0.003
鉛	mg/L	0.05	0.1	ND<0.006	ND<0.006	ND<0.005	ND<0.005	ND<0.0024	0.006
鋅	mg/L	25	50	0.013	0.021	0.005	0.012	0.015	0.004
汞	mg/L	0.01	0.02	ND<0.0003	ND<0.0003	ND<0.0003	ND<0.0003	ND<0.0002	ND<0.0003
砷	mg/L	0.25	0.5	0.0081	0.0131	0.0168	0.0213	0.0232	0.0214
鐵	mg/L	1.5	*	0.06	0.019	0.286	0.252	0.045	0.123
錳	mg/L	0.25	*	0.169	0.214	0.159	0.172	0.191	0.182
油脂	mg/L	*	*	0.2	0.1	1.7	0.3	0.6	0.4
總有機碳	mg/L	10	*	1.9	4.2	2.9	4.1	2.1	3.2
2,4,5-三氯酚	mg/L	1.85	3.7	ND<0.00145	ND<0.00145	ND<0.00145	ND<0.00145	ND<0.00145	ND<0.00145
2,4,6-三氯酚	mg/L	0.05	0.1	ND<0.00135	ND<0.00135	ND<0.00135	ND<0.00135	ND<0.00135	ND<0.00135
五氯酚	mg/L	0.04	0.08	ND<0.00144	ND<0.00144	ND<0.00144	ND<0.00144	ND<0.00144	ND<0.00144
苯	mg/L	0.025	0.05	ND<0.0016	ND<0.00160	ND<0.00037	ND<0.00037	ND<0.00050	ND<0.00050
甲苯	mg/L	5	10	ND<0.00141	ND<0.00141	ND<0.00017	ND<0.00017	ND<0.00014	ND<0.00014
二甲苯	mg/L	50	100	ND<0.002	ND<0.00200	ND<0.001	ND<0.001	ND<0.00082	ND<0.00082
乙苯	mg/L	3.5	7	ND<0.00144	ND<0.00144	ND<0.00017	ND<0.00017	ND<0.00014	ND<0.00014
氯苯	mg/L	0.5	1	ND<0.00153	ND<0.00153	ND<0.00155	ND<0.00155	ND<0.00161	ND<0.00161
1,4-二氯苯	mg/L	0.375	0.75	ND<0.00152	ND<0.00152	ND<0.00036	ND<0.00036	ND<0.00055	ND<0.00055
萘	mg/L	0.2	0.4	ND<0.00153	ND<0.00153	ND<0.00018	ND<0.00018	ND<0.00014	ND<0.00014
氯甲烷	mg/L	0.15	0.3	ND<0.00155	ND<0.00155	ND<0.00167	ND<0.00167	ND<0.00182	ND<0.00182
二氯甲烷	mg/L	0.025	0.05	ND<0.00169	ND<0.00169	ND<0.00037	ND<0.00037	ND<0.00065	ND<0.00065
氯仿	mg/L	0.5	1	ND<0.00153	ND<0.00153	ND<0.00039	ND<0.00039	ND<0.00063	ND<0.00063
1,1-二氯乙烷	mg/L	4.25	8.5	ND<0.00152	ND<0.00152	ND<0.0004	ND<0.0004	ND<0.00062	ND<0.00062
1,2-二氯乙烷	mg/L	0.025	0.05	ND<0.00165	ND<0.00165	ND<0.00017	ND<0.00017	ND<0.00016	ND<0.00016
1,1,2-三氯乙烷	mg/L	0.025	0.05	ND<0.00159	ND<0.00159	ND<0.00168	ND<0.00168	ND<0.00159	ND<0.00159
氯乙烯	mg/L	0.01	0.02	ND<0.00171	ND<0.00171	ND<0.00169	ND<0.00169	ND<0.00197	ND<0.00197
1,1-二氯乙烯	mg/L	0.035	0.07	ND<0.00166	ND<0.00166	ND<0.00161	ND<0.00161	ND<0.00196	ND<0.00196
順-1,2-二氯乙烯	mg/L	0.35	0.7	ND<0.00174	ND<0.00174	ND<0.00167	ND<0.00167	ND<0.00161	ND<0.00161
反-1,2-二氯乙烯	mg/L	0.5	1	ND<0.00171	ND<0.00171	ND<0.00037	ND<0.00037	ND<0.00065	ND<0.00065
三氯乙烯	mg/L	0.025	0.05	ND<0.00147	ND<0.00147	ND<0.00036	ND<0.00036	ND<0.00059	ND<0.00059
四氯乙烯	mg/L	0.025	0.05	ND<0.00158	ND<0.00158	ND<0.00163	ND<0.00163	ND<0.00173	ND<0.00173
四氯化碳	mg/L	0.025	0.05	ND<0.00169	ND<0.00169	ND<0.00039	ND<0.00039	ND<0.00017	ND<0.00017
總石油碳氫化合物	mg/L	5	10	ND<0.171	ND<0.171	ND<0.186	ND<0.152	ND<0.186	ND<0.186
氯化物	mg/L	0.25	0.5	ND<0.002	ND<0.002	ND<0.002	ND<0.002	0.007	ND<0.002
甲基第三丁基醚	mg/L	0.5	1	ND<0.00142	ND<0.00142	ND<0.0004	ND<0.0004	ND<0.00050	ND<0.00050
甲醛	mg/L	*	*	ND<0.00294	0.0132	ND<0.00296	ND<0.00296	ND<0.00296	ND<0.00296

註：1.「*」表示法規尚未規定，“-”表示無單位

- 2.若低於方法偵測極限之測定值以「ND」表示，若高於方法偵測極限(MDL)但低於檢量線最低點濃度時，以『<檢測報告最低位數單位值』表示
- 3.第二類地下水污染管制標準法源：102.12.18 環署土字第 1020109478 號令發布。
- 4.第二類地下水污染監測標準法源：102.12.18 環署土字第 1020109443 號令發布。

環評井 10 歷年之地下水水質與監測標準及管制標準比較

分析項目	單位	監測標準	管制標準	106 年第 2 季	106 年第 3 季	106 年第 4 季	107 年第 1 季	107 年第 2 季	107 年第 3 季
水溫	℃	*	*	26.3	31.2	27.7	21	24.5	30.1
pH 值	-	*	*	7.9	8	7.7	7.8	7.9	8
溶氧	mg/L	*	*	0.1	0.4	0.1	1.3	1.5	0.2
氧化還原電位	mV	*	*	-32.3	-16.8	-168.4	50.2	30.1	-107.5
濁度	NTU	*	*	1.2	2.2	1.4	2.5	4.4	1
導電度	µmho/cm	*	*	2190	4760	2450	1890	1980	2960
總溶解固體物	mg/L	1250	*	1340	2640	1370	1120	1390	1780
總硬度	mg/L	750	*	451	448	305	303	347	395
氯鹽	mg/L	625	*	444	974	510	292	339	656
總餘氯	mg/L	*	*	0.3	0.05	ND<0.04	0.05	ND<0.04	ND<0.04
硫酸鹽	mg/L	625	*	319	428	264	227	290	482
硫化物	mg/L	*	*	ND<0.015	ND<0.01	ND<0.01	ND<0.01	ND<0.01	ND<0.01
氨氮	mg/L	0.25	*	1.2	2.01	1.61	1.36	1.65	1.75
亞硝酸鹽氮	mg/L	5	10	ND<0.001	0.08	0.01	ND<0.001	0.03	0.01
硝酸鹽氮	mg/L	50	100	0.03	0.01	0.01	0.03	0.01	0.01
無機氮含量	mg/L	*	*	1.23	2.1	1.63	1.39	1.69	1.77
總含氮量	mg/L	*	*	1.49	2.51	1.85	1.4	1.71	1.75
氯鹽	mg/L	4	8	1.13	1.24	1.3	1.39	1.28	1.2
鎘	mg/L	0.025	0.05	ND<0.002	ND<0.002	ND<0.002	ND<0.002	ND<0.002	ND<0.002
鉻	mg/L	0.25	0.5	ND<0.002	ND<0.002	ND<0.002	ND<0.002	ND<0.002	ND<0.002
銅	mg/L	5	10	ND<0.005	ND<0.005	ND<0.005	ND<0.005	ND<0.005	ND<0.005
鎳	mg/L	0.5	1	ND<0.003	ND<0.003	ND<0.003	ND<0.003	ND<0.003	ND<0.003
鉛	mg/L	0.05	0.1	ND<0.006	0.007	ND<0.006	ND<0.006	ND<0.006	ND<0.006
鋅	mg/L	25	50	0.009	0.006	0.007	0.022	0.01	0.004
汞	mg/L	0.01	0.02	ND<0.0003	ND<0.0003	ND<0.0003	ND<0.0003	ND<0.0003	ND<0.0003
砷	mg/L	0.25	0.5	0.0143	0.0253	0.0207	0.0152	0.0169	0.0206
鐵	mg/L	1.5	*	0.168	0.535	0.209	0.033	0.112	0.382
錳	mg/L	0.25	*	0.132	0.201	0.135	0.107	0.137	0.188
油脂	mg/L	*	*	0.2	1	1	3.2	0.5	1
總有機碳	mg/L	10	*	2.4	2.5	2.2	2.4	1.1	0.7
2,4,5-三氯酚	mg/L	1.85	3.7	ND<0.00198	ND<0.00198	ND<0.00198	ND<0.00198	ND<0.00150	ND<0.00150
2,4,6-三氯酚	mg/L	0.05	0.1	ND<0.00191	ND<0.00191	ND<0.00191	ND<0.00191	ND<0.00156	ND<0.00156
五氯酚	mg/L	0.04	0.08	ND<0.00173	ND<0.00173	ND<0.00173	ND<0.00173	ND<0.00162	ND<0.00162
苯	mg/L	0.025	0.05	ND<0.00014	ND<0.00055	ND<0.00055	ND<0.00014	ND<0.00052	ND<0.00013
甲苯	mg/L	5	10	ND<0.00014	ND<0.00014	ND<0.00014	ND<0.00014	ND<0.00015	ND<0.00013
二甲苯	mg/L	50	100	ND<0.00051	ND<0.00082	ND<0.00082	ND<0.00051	ND<0.00081	ND<0.00049
乙苯	mg/L	3.5	7	ND<0.00016	ND<0.00013	ND<0.00013	ND<0.00016	ND<0.00014	ND<0.00013
氯苯	mg/L	0.5	1	ND<0.00036	ND<0.00135	ND<0.00135	ND<0.00036	ND<0.00140	ND<0.00036
1,4-二氯苯	mg/L	0.375	0.75	ND<0.00036	ND<0.00049	ND<0.00049	ND<0.00036	ND<0.00038	ND<0.00038
萘	mg/L	0.2	0.4	ND<0.00033	ND<0.00019	ND<0.00019	ND<0.00033	ND<0.00018	ND<0.00035
氯甲烷	mg/L	0.15	0.3	ND<0.00149	ND<0.00152	ND<0.00152	ND<0.00149	ND<0.00157	ND<0.00134
二氯甲烷	mg/L	0.025	0.05	ND<0.00044	ND<0.00065	ND<0.00065	ND<0.00044	ND<0.00052	ND<0.00049
氯仿	mg/L	0.5	1	ND<0.00040	ND<0.00063	ND<0.00063	ND<0.00040	ND<0.00046	ND<0.00039
1,1-二氯乙烷	mg/L	4.25	8.5	ND<0.00036	ND<0.00059	ND<0.00059	ND<0.00036	ND<0.00042	ND<0.00036
1,2-二氯乙烷	mg/L	0.025	0.05	ND<0.00037	ND<0.00015	ND<0.00015	ND<0.00037	ND<0.00016	ND<0.00037
1,1,2-三氯乙烷	mg/L	0.025	0.05	ND<0.00035	ND<0.00144	ND<0.00144	ND<0.00035	ND<0.00165	ND<0.00034
氯乙烯	mg/L	0.01	0.02	ND<0.00164	ND<0.00157	ND<0.00157	ND<0.00164	ND<0.00155	ND<0.00130
1,1-二氯乙烯	mg/L	0.035	0.07	ND<0.00153	ND<0.00169	ND<0.00169	ND<0.00153	ND<0.00138	ND<0.00130
順-1,2-二氯乙烯	mg/L	0.35	0.7	ND<0.00035	ND<0.00135	ND<0.00135	ND<0.00035	ND<0.00156	ND<0.00033
反-1,2-二氯乙烯	mg/L	0.5	1	ND<0.00169	ND<0.00065	ND<0.00065	ND<0.00169	ND<0.00046	ND<0.00130
三氯乙烯	mg/L	0.025	0.05	ND<0.00175	ND<0.00055	ND<0.00055	ND<0.00175	ND<0.00037	ND<0.00172
四氯乙烯	mg/L	0.025	0.05	ND<0.00039	ND<0.00139	ND<0.00139	ND<0.00039	ND<0.00164	ND<0.00040
四氯化碳	mg/L	0.025	0.05	ND<0.00158	ND<0.00015	ND<0.00015	ND<0.00158	ND<0.00016	ND<0.00118
總石油碳氫化合物	mg/L	5	10	ND<0.184	ND<0.184	ND<0.184	ND<0.184	ND<0.198	ND<0.198
氫化物	mg/L	0.25	0.5	ND<0.002	ND<0.002	ND<0.002	ND<0.002	ND<0.002	ND<0.002
甲基第三丁基醚	mg/L	0.5	1	ND<0.00134	ND<0.00049	ND<0.00049	ND<0.00134	ND<0.00036	ND<0.00087
甲醛	mg/L	*	*	0.017	0.00272	ND<0.00266	ND<0.00266	ND<0.00484	ND<0.00484

註：1.「*」表示法規尚未規定，“-”表示無單位

- 2.若低於方法偵測極限之測定值以「ND」表示，若高於方法偵測極限(MDL)但低於檢量線最低點濃度時，以『<檢測報告最低位數單位值』表示
- 3.第二類地下水污染管制標準法源：102.12.18 環署土字第 1020109478 號令發布。
- 4.第二類地下水污染監測標準法源：102.12.18 環署土字第 1020109443 號令發布。

環評井 10 歷年之地下水水質與監測標準及管制標準比較

分析項目	單位	監測標準	管制標準	107 年第 4 季	108 年第 1 季	108 年第 2 季	108 年第 3 季	108 年第 4 季	109 年第 1 季
水溫	℃	*	*	26.6	22.3	26.1	28.3	31.9	25.1
pH 值	-	*	*	8	7.6	7.8	7.8	7.8	7.9
溶氧	mg/L	*	*	0.2	0.2	0.2	0.3	2	0.6
氧化還原電位	mV	*	*	-51.4	55.6	-54.7	51.4	-119.6	-69.6
濁度	NTU	*	*	4.9	3.1	2.4	5.4	1.2	2.9
導電度	umho/cm	*	*	3150	2760	2480	3310	3640	2310
總溶解固體物	mg/L	1250	*	2430	1620	1450	2090	2950	1370
總硬度	mg/L	750	*	480	365	358	364	380	360
氯鹽	mg/L	625	*	918	708	1060	644	628	389
總餘氯	mg/L	*	*	ND<0.04	ND<0.04	ND<0.04	ND<0.019	ND<0.019	ND<0.019
硫酸鹽	mg/L	625	*	733	429	417	384	352	298
硫化物	mg/L	*	*	ND<0.01	ND<0.01	ND<0.01	ND<0.0048	<0.02(0.01)	<0.02(0.02)
氫氣	mg/L	0.25	*	1.97	1.4	1.26	2.18	1.91	2.08
亞硝酸鹽氮	mg/L	5	10	0.1	ND<0.001	0.02	<0.01(0.001)	<0.01(0.003)	<0.01(0.002)
硝酸鹽氮	mg/L	50	100	0.09	0.01	0.04	<0.01(0.002)	0.04	<0.01(0.003)
無機氮含量	mg/L	*	*	2.16	1.41	1.32	2.18	1.95	2.08
總含氮量	mg/L	*	*	2.47	1.89	1.64	2.38	2.49	2.41
氟鹽	mg/L	4	8	1.18	1.22	1.27	1.18	1.15	1.14
鎘	mg/L	0.025	0.05	ND<0.002	ND<0.002	ND<0.002	ND<0.00041	ND<0.00041	ND<0.00041
鉻	mg/L	0.25	0.5	ND<0.002	ND<0.002	ND<0.002	ND<0.00048	ND<0.00048	ND<0.00048
銅	mg/L	5	10	ND<0.005	ND<0.005	ND<0.005	ND<0.00090	ND<0.00090	ND<0.00090
鎳	mg/L	0.5	1	ND<0.003	ND<0.003	ND<0.003	<0.01(0.002)	<0.01(0.002)	<0.01(0.002)
鉛	mg/L	0.05	0.1	ND<0.006	ND<0.006	ND<0.006	ND<0.0030	ND<0.0030	ND<0.0030
鋅	mg/L	25	50	0.01	0.01	<0.009(0.006)	<0.005(0.003)	<0.005(0.004)	<0.005(0.003)
汞	mg/L	0.01	0.02	ND<0.0003	ND<0.0003	ND<0.0003	<0.0004(0.0001)	<0.0004(0.0001)	ND<0.000081
砷	mg/L	0.25	0.5	0.0164	0.0215	0.017	0.0221	0.0184	0.0315
鐵	mg/L	1.5	*	0.229	0.484	0.295	0.305	0.112	0.266
錳	mg/L	0.25	*	0.18	0.142	0.151	0.22	0.159	0.196
油脂	mg/L	*	*	0.6	0.2	3.2	ND<2.0	ND<2.0	ND<2.0
總有機碳	mg/L	10	*	3	1.3	1.3	0.9	1	1
2,4,5-三氯酚	mg/L	1.85	3.7	ND<0.00150	ND<0.00150	ND<0.00197	ND<0.00039	ND<0.00039	ND<0.00039
2,4,6-三氯酚	mg/L	0.05	0.1	ND<0.00156	ND<0.00156	ND<0.00205	ND<0.00038	ND<0.00038	ND<0.00038
五氯酚	mg/L	0.04	0.08	ND<0.00162	ND<0.00162	ND<0.00152	ND<0.00042	ND<0.00042	ND<0.00042
苯	mg/L	0.025	0.05	ND<0.00013	ND<0.00052	ND<0.00044	ND<0.00011	ND<0.00011	ND<0.00011
甲苯	mg/L	5	10	ND<0.00013	ND<0.00015	ND<0.00015	ND<0.00022	<0.001(0.00022)	ND<0.00022
二甲苯	mg/L	50	100	ND<0.00049	ND<0.00081	ND<0.00107	ND<0.00016	ND<0.00016	ND<0.00016
乙苯	mg/L	3.5	7	ND<0.00013	ND<0.00014	ND<0.00015	ND<0.00011	ND<0.00011	ND<0.00011
氯苯	mg/L	0.5	1	ND<0.00036	ND<0.00140	ND<0.00177	ND<0.00010	ND<0.00010	ND<0.00010
1,4-二氯苯	mg/L	0.375	0.75	ND<0.00038	ND<0.00038	ND<0.00034	ND<0.00011	ND<0.00011	ND<0.00011
萘	mg/L	0.2	0.4	ND<0.00035	ND<0.00018	ND<0.00014	ND<0.00020	ND<0.00020	ND<0.00020
氯甲烷	mg/L	0.15	0.3	ND<0.00134	ND<0.00157	ND<0.00184	ND<0.00080	ND<0.00080	ND<0.00080
二氯甲烷	mg/L	0.025	0.05	ND<0.00049	ND<0.00052	ND<0.00044	<0.0005(0.00016)	ND<0.00015	<0.001(0.00033)
氯仿	mg/L	0.5	1	ND<0.00039	ND<0.00046	ND<0.00041	ND<0.00011	ND<0.00011	ND<0.00011
1,1-二氯乙烷	mg/L	4.25	8.5	ND<0.00036	ND<0.00042	ND<0.00037	ND<0.00070	ND<0.00070	ND<0.00070
1,2-二氯乙烷	mg/L	0.025	0.05	ND<0.00037	ND<0.00016	ND<0.00019	ND<0.00011	ND<0.00011	ND<0.00011
1,1,2-三氯乙烷	mg/L	0.025	0.05	ND<0.00034	ND<0.00165	ND<0.00196	ND<0.00013	ND<0.00013	ND<0.00013
氯乙烯	mg/L	0.01	0.02	ND<0.00130	ND<0.00155	ND<0.00201	ND<0.00078	ND<0.00078	ND<0.00078
1,1-二氯乙烯	mg/L	0.035	0.07	ND<0.00130	ND<0.00138	ND<0.00192	ND<0.00011	ND<0.00011	ND<0.00011
順-1,2-二氯乙烯	mg/L	0.35	0.7	ND<0.00033	ND<0.00156	ND<0.00218	ND<0.00012	ND<0.00012	ND<0.00012
反-1,2-二氯乙烯	mg/L	0.5	1	ND<0.00130	ND<0.00046	ND<0.00035	ND<0.00011	ND<0.00011	ND<0.00011
三氯乙烯	mg/L	0.025	0.05	ND<0.00172	ND<0.00037	ND<0.00036	ND<0.00010	ND<0.00010	ND<0.00010
四氯乙烯	mg/L	0.025	0.05	ND<0.00040	ND<0.00164	ND<0.00202	ND<0.00013	ND<0.00013	ND<0.00013
四氯化碳	mg/L	0.025	0.05	ND<0.00118	ND<0.00016	ND<0.00016	ND<0.00012	ND<0.00012	ND<0.00012
總石油碳氫化合物	mg/L	5	10	ND<0.198	ND<0.198	ND<0.205	<0.055(0.029)	<0.071(0.053)	<0.055(0.026)
氯化物	mg/L	0.25	0.5	ND<0.002	ND<0.002	ND<0.002	<0.004(0.001)	ND<0.00045	ND<0.00045
甲基第三丁基醚	mg/L	0.5	1	ND<0.00087	ND<0.00036	ND<0.00035	ND<0.00010	ND<0.00010	ND<0.00010
甲醛	mg/L	*	*	0.0147	ND<0.00484	ND<0.00414	ND<0.00782	ND<0.00782	ND<0.00782

註：1.「*」表示法規尚未規定，“-”表示無單位

2.若低於方法偵測極限之測定值以「ND」表示，若高於方法偵測極限(MDL)但低於檢量線最低點濃度時，以『<檢測報告最低位數單位值』表示

3.第二類地下水污染管制標準法源：102.12.18 環署土字第 1020109478 號令發布。

4.第二類地下水污染監測標準法源：102.12.18 環署土字第 1020109443 號令發布。

環評井 10 歷年之地下水水質與監測標準及管制標準比較

分析項目	單位	監測標準	管制標準	109 年第 2 季	109 年第 3 季	109 年第 4 季	110 年第 1 季	110 年第 2 季	110 年第 3 季
水溫	℃	*	*	25.2	33.1	30.4	23.8	29.8	30.3
pH 值	-	*	*	8	7.9	8	7.8	7.8	7.7
溶氧	mg/L	*	*	0.4	1.4	0.9	2.41	2	0.4
氧化還原電位	mV	*	*	-212	-57	-132.6	-32.7	-4	-175
濁度	NTU	*	*	0.5	1.2	1.7	10	0.7	4.8
導電度	umho/cm	*	*	3140	2490	2560	2320	2330	2210
總溶解固體物	mg/L	1250	*	2010	1640	1580	1370	1330	1320
總硬度	mg/L	750	*	346	396	390	393	454	476
氯鹽	mg/L	625	*	672	452	415	366	337	154
總餘氯	mg/L	*	*	ND<0.019	0.06	0.04	0.03	0.03	0.04
硫酸鹽	mg/L	625	*	383	326	297	269	288	134
硫化物	mg/L	*	*	0.02	<0.02(0.005)	<0.02(0.02)	<0.02(0.01)	<0.02(0.01)	<0.02(0.0037)
氫氣	mg/L	0.25	*	2.19	1.9	1.79	1.71	2.22	2.13
亞硝酸鹽氮	mg/L	5	10	<0.01(0.001)	0.02	<0.01(0.005)	0.02	0.02	0.03
硝酸鹽氮	mg/L	50	100	0.02	0.04	<0.01(0.01)	0.03	0.01	<0.01(0.003)
無機氮含量	mg/L	*	*	2.21	1.96	1.8	1.76	2.25	2.16
總含氮量	mg/L	*	*	3.41	2.22	1.82	1.87	2.27	2.63
氯鹽	mg/L	4	8	1.55	1.1	1.14	1.09	0.92	0.93
鎘	mg/L	0.025	0.05	ND<0.00019	ND<0.00019	ND<0.00019	ND<0.00019	ND<0.00037	ND<0.00037
鉻	mg/L	0.25	0.5	ND<0.00037	ND<0.00037	ND<0.00037	ND<0.00037	ND<0.00054	ND<0.00054
銅	mg/L	5	10	ND<0.00053	ND<0.00053	<0.0025(0.001)	<0.0025(0.001)	ND<0.0011	<0.0025(0.001)
鎳	mg/L	0.5	1	<0.005(0.0012)	<0.005(0.002)	<0.005(0.002)	<0.005(0.002)	<0.005(0.001)	<0.005(0.001)
鉛	mg/L	0.05	0.1	ND<0.0024	ND<0.0024	ND<0.0024	ND<0.0024	ND<0.0032	ND<0.0032
鋅	mg/L	25	50	0.006	0.003	0.004	0.005	0.011	0.008
汞	mg/L	0.01	0.02	ND<0.000084	<0.0004(0.0002)	ND<0.000084	ND<0.000084	ND<0.000094	0.0004
砷	mg/L	0.25	0.5	0.0195	0.0247	0.0339	0.0281	0.0272	0.0266
鐵	mg/L	1.5	*	0.073	0.227	0.219	0.125	0.217	0.536
錳	mg/L	0.25	*	0.158	0.194	0.191	0.176	0.22	0.273
油脂	mg/L	*	*	ND<2.0	ND<2.0	ND<2.0	ND<2.0	ND<2.0	ND<2.0
總有機碳	mg/L	10	*	0.9	0.8	0.9	0.6	0.9	0.9
2,4,5-三氯酚	mg/L	1.85	3.7	ND<0.00051	ND<0.00051	ND<0.00051	ND<0.00051	ND<0.00051	ND<0.00051
2,4,6-三氯酚	mg/L	0.05	0.1	ND<0.00038	ND<0.00038	ND<0.00038	ND<0.00038	ND<0.00056	ND<0.00056
五氯酚	mg/L	0.04	0.08	ND<0.00073	ND<0.00073	ND<0.00073	ND<0.00073	ND<0.00043	ND<0.00043
茶	mg/L	0.025	0.05	ND<0.00028	ND<0.00028	ND<0.00028	ND<0.00028	ND<0.00027	ND<0.00027
甲苯	mg/L	5	10	<0.001(0.00046)	<0.001(0.00051)	ND<0.00031	ND<0.00031	<0.001(0.00096)	ND<0.00029
二甲苯	mg/L	50	100	ND<0.00038	ND<0.00038	ND<0.00038	ND<0.00038	ND<0.00043	ND<0.00043
乙苯	mg/L	3.5	7	ND<0.00027	ND<0.00027	ND<0.00027	ND<0.00027	ND<0.00028	ND<0.00028
氯苯	mg/L	0.5	1	ND<0.00025	ND<0.00025	ND<0.00025	ND<0.00025	ND<0.00029	ND<0.00029
1,4-二氯苯	mg/L	0.375	0.75	ND<0.00027	ND<0.00027	ND<0.00027	ND<0.00027	ND<0.00038	ND<0.00038
萘	mg/L	0.2	0.4	ND<0.00027	ND<0.00027	ND<0.00027	ND<0.00027	ND<0.00037	ND<0.00037
氯甲烷	mg/L	0.15	0.3	ND<0.00038	ND<0.00038	ND<0.00038	ND<0.00038	ND<0.00030	ND<0.00030
二氯甲烷	mg/L	0.025	0.05	ND<0.00041	ND<0.00041	ND<0.00041	ND<0.00041	ND<0.00038	ND<0.00038
氯仿	mg/L	0.5	1	ND<0.00025	ND<0.00025	ND<0.00025	ND<0.00025	ND<0.00029	ND<0.00029
1,1-二氯乙烷	mg/L	4.25	8.5	ND<0.00027	ND<0.00027	ND<0.00027	ND<0.00027	ND<0.00028	ND<0.00028
1,2-二氯乙烷	mg/L	0.025	0.05	ND<0.00027	ND<0.00027	ND<0.00027	ND<0.00027	ND<0.00030	ND<0.00030
1,1,2-三氯乙烷	mg/L	0.025	0.05	ND<0.00025	ND<0.00025	ND<0.00025	ND<0.00025	ND<0.00033	ND<0.00033
氯乙烯	mg/L	0.01	0.02	ND<0.00029	ND<0.00029	ND<0.00029	ND<0.00029	ND<0.00023	ND<0.00023
1,1-二氯乙烯	mg/L	0.035	0.07	ND<0.00029	ND<0.00029	ND<0.00029	ND<0.00029	ND<0.00023	ND<0.00023
順-1,2-二氯乙烯	mg/L	0.35	0.7	ND<0.00027	ND<0.00027	ND<0.00027	ND<0.00027	ND<0.00026	ND<0.00026
反-1,2-二氯乙烯	mg/L	0.5	1	ND<0.00025	ND<0.00025	ND<0.00025	ND<0.00025	ND<0.00027	ND<0.00027
三氯乙烯	mg/L	0.025	0.05	ND<0.00026	ND<0.00026	ND<0.00026	ND<0.00026	ND<0.00025	ND<0.00025
四氯乙烯	mg/L	0.025	0.05	ND<0.00027	ND<0.00027	ND<0.00027	ND<0.00027	ND<0.00027	ND<0.00027
四氯化碳	mg/L	0.025	0.05	ND<0.00025	ND<0.00025	ND<0.00025	ND<0.00025	ND<0.00027	ND<0.00027
總石油碳氫化合物	mg/L	5	10	<0.060(0.042)	<0.034(0.031)	<0.034(0.021)	0.035	<0.038(0.028)	<0.038(0.032)
氯化物	mg/L	0.25	0.5	ND<0.00048	<0.004(0.0005)	ND<0.00048	<0.004(0.0018)	ND<0.00053	ND<0.00053
甲基第三丁基醚	mg/L	0.5	1	ND<0.0003	ND<0.0003	ND<0.0003	ND<0.0003	ND<0.00024	ND<0.00024
甲醛	mg/L	*	*	<0.0286(0.00721)	<0.0286(0.0103)	<0.0286(0.00612)	<0.0286(0.00875)	ND<0.00625	ND<0.00625

註：1.「*」表示法規尚未規定，“-”表示無單位

2.若低於方法偵測極限之測定值以「ND」表示，若高於方法偵測極限(MDL)但低於檢量線最低點濃度時，以「<檢測報告最低位數單位值」表示

3.第二類地下水污染管制標準法源：102.12.18 環署土字第 1020109478 號令發布。

4.第二類地下水污染監測標準法源：102.12.18 環署土字第 1020109443 號令發布。

環評井 10 歷年之地下水水質與監測標準及管制標準比較

分析項目	單位	監測標準	管制標準	110 年第 4 季	111 年第 1 季	111 年第 2 季	111 年第 3 季	111 年第 4 季	112 年第 1 季
水溫	℃	*	*	29.8	20.5	26.3	28.5	28.1	22.2
pH 值	-	*	*	7.8	7.9	7.8	7.9	7.8	7.9
溶氧	mg/L	*	*	2	2.7	2.8	0.4	0.7	0.5
氧化還原電位	mV	*	*	-4	-30.2	-30.3	-155.3	-185.7	-133.1
濁度	NTU	*	*	0.7	1.9	3.4	2.5	5.9	2.3
導電度	umho/cm	*	*	2330	2680	2450	3170	3280	2370
總溶解固體物	mg/L	1250	*	1330	1580	1470	1970	1880	1310
總硬度	mg/L	750	*	454	396	404	396	405	391
氯鹽	mg/L	625	*	337	468	361	604	479	362
總餘氯	mg/L	*	*	0.03	0.04	0.04	ND<0.020	ND(<0.020)	ND<0.020
硫酸鹽	mg/L	625	*	288	344	288	371	313	302
硫化物	mg/L	*	*	<0.02(0.01)	<0.02(0.01)	<0.02(0.014)	ND<0.0025	ND(<0.0025)	<0.02(0.0059)
氫氣	mg/L	0.25	*	2.22	1.95	1.76	1.98	1.86	1.57
亞硝酸鹽氮	mg/L	5	10	0.02	<0.01(0.005)	0.05	<0.01(0.006)	ND(<0.00015)	<0.01(0.004)
硝酸鹽氮	mg/L	50	100	0.01	0.07	0.04	0.01	0.01	0
無機氮含量	mg/L	*	*	2.25	2.02	1.85	2	1.87	<0.01
總含氮量	mg/L	*	*	2.27	2.04	1.87	2.01	1.89	2
鎘	mg/L	4	8	0.92	1.09	1.1	1.08	1.3	1.13
鎘	mg/L	0.025	0.05	ND<0.00037	ND<0.0009	ND<0.00037	<0.002(0.000)	ND(<0.00037)	ND<0.00037
鉻	mg/L	0.25	0.5	ND<0.00054	ND<0.00054	<0.005(0.001)	ND<0.00056	ND(<0.00056)	ND<0.00056
銅	mg/L	5	10	ND<0.0011	<0.005(0.0015)	<0.005(0.001)	ND<0.0011	ND(<0.0011)	ND<0.0011
鎳	mg/L	0.5	1	<0.005(0.002)	<0.01(0.0032)	ND<0.0017	ND<0.0017	<0.01(0.002)	<0.010(0.002)
鉛	mg/L	0.05	0.1	ND<0.0032	<0.01(0.0040)	ND<0.0031	ND<0.0031	ND(<0.0031)	ND<0.0031
鋅	mg/L	25	50	0.011	0.016	ND<0.0018	0.019	<0.005(0.004)	<0.005(0.002)
汞	mg/L	0.01	0.02	ND<0.000094	ND<0.000094	ND<0.00011	ND<0.00011	ND(<0.00011)	ND<0.00011
砷	mg/L	0.25	0.5	0.0272	0.022	0.0194	0.0283	0.0324	0.0231
鐵	mg/L	1.5	*	0.217	0.133	<0.01(0.003)	0.41	0.042	0.025
錳	mg/L	0.25	*	0.22	0.231	0.217	0.213	0.24	0.2
油脂	mg/L	*	*	ND<2.0	ND<2.0	ND<2.0	ND<2.0	ND(<2.0)	ND(<2.0)
總有機碳	mg/L	10	*	0.9	0.9	0.7	0.7	0.9	1.2
2,4,5-三氯酚	mg/L	1.85	3.7	ND<0.00051	ND<0.00051	ND<0.00037	ND<0.00037	ND(<0.00037)	ND<0.00037
2,4,6-三氯酚	mg/L	0.05	0.1	ND<0.00056	ND<0.00056	ND<0.00057	ND<0.00057	ND(<0.00057)	ND<0.00057
五氯酚	mg/L	0.04	0.08	ND<0.00043	ND<0.00043	ND<0.00041	ND<0.00041	ND(<0.00041)	ND<0.00041
苯	mg/L	0.025	0.05	ND<0.00027	ND<0.00027	ND<0.00023	ND<0.00023	ND(<0.00023)	ND<0.00023
甲苯	mg/L	5	10	<0.001(0.00096)	ND<0.00029	ND<0.00025	ND<0.00025	ND(<0.00025)	ND<0.00025
二甲苯	mg/L	50	100	ND<0.00043	ND<0.00043	ND<0.00036	ND<0.00036	ND(<0.00036)	ND<0.00036
乙苯	mg/L	3.5	7	ND<0.00028	ND<0.00028	ND<0.00023	ND<0.00023	ND(<0.00023)	ND<0.00023
氯苯	mg/L	0.5	1	ND<0.00029	ND<0.00029	ND<0.00027	ND<0.00027	ND(<0.00027)	ND<0.00027
1,4-二氯苯	mg/L	0.375	0.75	ND<0.00038	ND<0.00038	ND<0.00041	ND<0.00041	ND(<0.00041)	ND<0.00041
萘	mg/L	0.2	0.4	ND<0.00037	ND<0.00037	ND<0.00039	ND<0.00039	ND(<0.00039)	ND<0.00039
氯甲烷	mg/L	0.15	0.3	ND<0.00030	ND<0.00030	ND<0.00027	ND<0.00027	ND(<0.00027)	ND<0.00027
二氯甲烷	mg/L	0.025	0.05	ND<0.00038	ND<0.00038	ND<0.00038	ND<0.00038	ND(<0.00038)	ND<0.00038
氯仿	mg/L	0.5	1	ND<0.00029	ND<0.00029	ND<0.00025	ND<0.00025	ND(<0.00025)	ND<0.00025
1,1-二氯乙烷	mg/L	4.25	8.5	ND<0.00028	ND<0.00028	ND<0.00022	ND<0.00022	ND(<0.00022)	ND<0.00022
1,2-二氯乙烷	mg/L	0.025	0.05	ND<0.00030	ND<0.00030	ND<0.00027	ND<0.00027	ND(<0.00027)	ND<0.00027
1,1,2-三氯乙烷	mg/L	0.025	0.05	ND<0.00033	ND<0.00033	ND<0.00033	ND<0.00033	ND(<0.00033)	ND<0.00033
氯乙烯	mg/L	0.01	0.02	ND<0.00023	ND<0.00023	ND<0.00022	ND<0.00022	ND(<0.00022)	ND<0.00022
1,1-二氯乙烯	mg/L	0.035	0.07	ND<0.00023	ND<0.00023	ND<0.00021	ND<0.00021	ND(<0.00021)	ND<0.00021
順-1,2-二氯乙烯	mg/L	0.35	0.7	ND<0.00026	ND<0.00026	ND<0.00020	ND<0.00020	ND(<0.00020)	ND<0.00020
反-1,2-二氯乙烯	mg/L	0.5	1	ND<0.00027	ND<0.00027	ND<0.00028	ND<0.00028	ND(<0.00028)	ND<0.00028
三氯乙烯	mg/L	0.025	0.05	ND<0.00025	ND<0.00025	ND<0.00021	ND<0.00021	ND(<0.00021)	ND<0.00021
四氯乙烯	mg/L	0.025	0.05	ND<0.00027	ND<0.00027	ND<0.00020	ND<0.00020	ND(<0.00020)	ND<0.00020
四氯化碳	mg/L	0.025	0.05	ND<0.00027	ND<0.00027	ND<0.00022	ND<0.00022	ND(<0.00022)	ND<0.00022
總石油碳氫化合物	mg/L	5	10	<0.038(0.028)	0.061	<0.056(0.037)	0.043	<0.055(0.035)	0.056
氰化物	mg/L	0.25	0.5	ND<0.00053	ND<0.00053	<0.004(0.0009)	<0.004(0.0010)	ND(<0.00052)	ND<0.00052
甲基第三丁基醚	mg/L	0.5	1	ND<0.00024	ND<0.00024	ND<0.00021	ND<0.00021	ND(<0.00021)	ND<0.00021
甲醛	mg/L	*	*	ND<0.00625	ND<0.00625	ND<0.00628	ND<0.00628	<0.0286(0.0229)	ND(<0.00628)

註：1.「*」表示法規尚未規定，“-”表示無單位

2.若低於方法偵測極限之測定值以「ND」表示，若高於方法偵測極限(MDL)但低於檢量線最低點濃度時，以『<檢測報告最低位數單位值』表示

3.第二類地下水污染管制標準法源：102.12.18 環署土字第 1020109478 號令發布。

4.第二類地下水污染監測標準法源：102.12.18 環署土字第 1020109443 號令發布。

C-1 歷年之地下水水質與監測標準及管制標準比較

分析項目	單位	監測標準	管制標準	104年 11月	104年 12月	105年 1月	105年 2月	105年 3月	105年 4月	105年 5月	105年 6月	105年 7月
pH值	-	*	*	7.0	6.8	6.8	7.0	7.2	7.0	7.1	7.1	7.0
導電度	µmho/cm	*	*	1290	1420	1400	1230	1050	995	942	968	969
溶氧	mg/L	*	*	0.7	0.2	0.9	1.2	0.6	0.3	0.8	1.2	0.8
氧化還原電位	mV	*	*	-82.3	233.6	227.5	60.8	188.6	96.4	190	109.6	188.7

註：1.「*」表示法規尚未規定，“-”表示無單位

- 若低於方法偵測極限之測定值以「ND」表示，若高於方法偵測極限(MDL)但低於檢量線最低點濃度時，以『<檢測報告最低位數單位值』表示
- 第二類地下水污染管制標準法源：102.12.18 環署土字第 1020109478 號令發布。
- 第二類地下水污染監測標準法源：102.12.18 環署土字第 1020109443 號令發布。

C-1 歷年之地下水水質與監測標準及管制標準比較

分析項目	單位	監測標準	管制標準	105年 8月	105年 9月	105年 10月	105年 11月	105年 12月	106年 1月	106年 2月	106年 3月
pH值	-	*	*	7.0	6.9	7.6	7.2	6.9	7.0	7.0	7.2
導電度	µmho/cm	*	*	968	1080	961	928	1470	1100	1060	1100
溶氧	mg/L	*	*	0.8	1.3	0.2	1	<0.1(0.03)	<0.1(0.02)	0.9	0.2
氧化還原電位	mV	*	*	155.2	221.3	50.2	135.2	-93.6	135.6	178	86

註：1.「*」表示法規尚未規定，“-”表示無單位

- 若低於方法偵測極限之測定值以「ND」表示，若高於方法偵測極限(MDL)但低於檢量線最低點濃度時，以『<檢測報告最低位數單位值』表示
- 第二類地下水污染管制標準法源：102.12.18 環署土字第 1020109478 號令發布。
- 第二類地下水污染監測標準法源：102.12.18 環署土字第 1020109443 號令發布。

C-1 歷年之地下水水質與監測標準及管制標準比較

分析項目	單位	監測標準	管制標準	106年 4月	106年 5月	106年 6月	106年 7月	106年 8月	106年 9月	106年 10月	106年 11月	106年 12月
pH值	-	*	*	7.5	7.0	7.0	7	7.1	6.9	7.7	7.5	7.2
導電度	µmho/cm	*	*	529	1000	1080	793	995	1100	443	797	718
溶氧	mg/L	*	*	3.4	0.6	1.0	0.4	0.8	1.6	1.3	0.8	0.8
氧化還原電位	mV	*	*	40	113.5	-91.3	210.1	113.4	2.5	-61.4	112.3	-62.5

註：1.「*」表示法規尚未規定，“-”表示無單位

- 若低於方法偵測極限之測定值以「ND」表示，若高於方法偵測極限(MDL)但低於檢量線最低點濃度時，以『<檢測報告最低位數單位值』表示
- 第二類地下水污染管制標準法源：102.12.18 環署土字第 1020109478 號令發布。
- 第二類地下水污染監測標準法源：102.12.18 環署土字第 1020109443 號令發布。

C-1 歷年之地下水水質與監測標準及管制標準比較

分析項目	單位	監測標準	管制標準	107年 1月	107年 2月	107年 3月	107年 4月	107年 5月	107年 6月	107年 7月	107年 8月	107年 9月
pH值	-	*	*	7.7	7.2	7.2	7.2	6.9	6.9	7	6.8	6.8
導電度	µmho/cm	*	*	502	625	629	831	955	875	554	903	858
溶氧	mg/L	*	*	0.7	0.6	0.3	0.1	0.1	0.3	<0.1(0.0)	0.1	1.5
氧化還原電位	mV	*	*	209.1	-25.6	50.7	31.4	54.6	95.1	192	-12.5	186.1

註：1.「*」表示法規尚未規定，“-”表示無單位

- 若低於方法偵測極限之測定值以「ND」表示，若高於方法偵測極限(MDL)但低於檢量線最低點濃度時，以『<檢測報告最低位數單位值』表示
- 第二類地下水污染管制標準法源：102.12.18 環署土字第 1020109478 號令發布。
- 第二類地下水污染監測標準法源：102.12.18 環署土字第 1020109443 號令發布。

C-1 歷年之地下水水質與監測標準及管制標準比較

分析項目	單位	監測標準	管制標準	107年 10月	107年 11月	107年 12月	108年 1月	108年 2月	108年 3月	108年 4月	108年 5月	108年 6月
pH值	-	*	*	6.9	6.8	6.8	6.9	7.1	7.2	7.8	6.9	6.8
導電度	µmho/cm	*	*	972	827	1340	1420	1490	1320	502	1270	1160
溶氧	mg/L	*	*	0.3	0.3	0.8	<0.1(0.01)	0.1	0.2	<0.1(0.05)	0.6	0.2
氧化還原電位	mV	*	*	214.1	112.9	85.1	66.2	84.2	137.2	137.2	130.1	132.1

註：1.「*」表示法規尚未規定，“-”表示無單位

- 2.若低於方法偵測極限之測定值以「ND」表示，若高於方法偵測極限(MDL)但低於檢量線最低點濃度時，以『<檢測報告最低位數單位值』表示
- 3.第二類地下水污染管制標準法源：102.12.18 環署土字第 1020109478 號令發布。
- 4.第二類地下水污染監測標準法源：102.12.18 環署土字第 1020109443 號令發布。

C-1 歷年之地下水水質與監測標準及管制標準比較

分析項目	單位	監測標準	管制標準	108年 7月	108年 8月	108年 9月	108年 10月	108年 11月	108年 12月	109年 1月	109年 2月	109年 3月
pH值	-	*	*	7.1	6.9	6.9	7	7.1	7.0	7.8	7.7	7.6
導電度	µmho/cm	*	*	983	1000	988	618	1010	1060	544	548	540
溶氧	mg/L	*	*	1.3	2.1	1.4	1	1.9	0.7	2.6	2.8	2.5
氧化還原電位	mV	*	*	83.2	164.2	83.4	83	96.2	227.5	127	107.2	115.4

註：1.「*」表示法規尚未規定，“-”表示無單位

- 2.若低於方法偵測極限之測定值以「ND」表示，若高於方法偵測極限(MDL)但低於檢量線最低點濃度時，以『<檢測報告最低位數單位值』表示
- 3.第二類地下水污染管制標準法源：102.12.18 環署土字第 1020109478 號令發布。
- 4.第二類地下水污染監測標準法源：102.12.18 環署土字第 1020109443 號令發布。

C-1 歷年之地下水水質與監測標準及管制標準比較

分析項目	單位	監測標準	管制標準	109年 4月	109年 5月	109年 6月	109年 7月	109年 8月	109年 9月	109年 10月	109年 11月	109年 12月
pH值	-	*	*	7	7.0	7.0	7.2	7.2	7.2	7.3	7.3	7.0
導電度	µmho/cm	*	*	707	715	702	731	721	734	971	942	643
溶氧	mg/L	*	*	1	1.0	1.2	2.2	2.0	2.0	3	2.9	0.8
氧化還原電位	mV	*	*	125.6	120.4	118.4	95.3	93.7	90.8	130.8	138.8	107.6

註：1.「*」表示法規尚未規定，“-”表示無單位

- 2.若低於方法偵測極限之測定值以「ND」表示，若高於方法偵測極限(MDL)但低於檢量線最低點濃度時，以『<檢測報告最低位數單位值』表示
- 3.第二類地下水污染管制標準法源：102.12.18 環署土字第 1020109478 號令發布。
- 4.第二類地下水污染監測標準法源：102.12.18 環署土字第 1020109443 號令發布。

C-1 歷年之地下水水質與監測標準及管制標準比較

分析項目	單位	監測標準	管制標準	110年 1月	110年 2月	110年 3月	110年 4月	110年 5月	110年 6月	110年 7月	110年 8月	110年 9月
pH值	-	*	*	7	7	7.3	7.8	7.3	7.3	7.5	7.3	7.3
導電度	µmho/cm	*	*	996	998	1002	590	1008	1032	873	1020	1026
溶氧	mg/L	*	*	0.4	0.5	1.0	3.5	1.2	1.0	1.8	1.2	1.28
氧化還原電位	mV	*	*	132.6	124.8	148.2	180.6	149.0	127.0	149.8	122.4	140.5

註：1.「*」表示法規尚未規定，“-”表示無單位

- 2.若低於方法偵測極限之測定值以「ND」表示，若高於方法偵測極限(MDL)但低於檢量線最低點濃度時，以『<檢測報告最低位數單位值』表示
- 3.第二類地下水污染管制標準法源：102.12.18 環署土字第 1020109478 號令發布。
- 4.第二類地下水污染監測標準法源：102.12.18 環署土字第 1020109443 號令發布。

C-1 歷年之地下水水質與監測標準及管制標準比較

分析項目	單位	監測標準	管制標準	110年 10月	110年 11月	110年 12月	111年 1月	111年 2月	111年 3月	111年 4月	111年 5月	111年 6月
pH值	-	*	*	7.8	7.3	7.3	7.1	7.3	7.2	7.7	7.6	7.7
導電度	µmho/cm	*	*	590	1030	1060	1210	761	723	484	1920	480
溶氧	mg/L	*	*	0.25	1.1	1.1	0.3	1.99	2.10	5.3	1.2	5.3
氧化還原電位	mV	*	*	180.6	145.8	125.4	81.7	119.2	114.8	91.5	-63.2	90.5

註：1.「*」表示法規尚未規定，“-”表示無單位

2.若低於方法偵測極限之測定值以「ND」表示，若高於方法偵測極限(MDL)但低於檢量線最低點濃度時，以『<檢測報告最低位數單位值』表示

3.第二類地下水污染管制標準法源：102.12.18 環署土字第 1020109478 號令發布。

4.第二類地下水污染監測標準法源：102.12.18 環署土字第 1020109443 號令發布。

C-1 歷年之地下水水質與監測標準及管制標準比較

分析項目	單位	監測標準	管制標準	111年 7月	111年 8月	111年 9月	111年 10月	111年 11月	111年 12月	112年 1月	112年 2月	112年 3月
pH值	-	*	*	7.1	7.3	7.3	7.6	7.3	7.1	7.1	7.9	7.2
導電度	µmho/cm	*	*	910	1060	1010	1000	761	1090	960	551	901
溶氧	mg/L	*	*	0.8	1.2	1.3	2.6	2.0	1.6	1.2	2.6	0.9
氧化還原電位	mV	*	*	143	101.4	129.2	76.5	119.2	-120.1	35	113.9	152.4

註：1.「*」表示法規尚未規定，“-”表示無單位

2.若低於方法偵測極限之測定值以「ND」表示，若高於方法偵測極限(MDL)但低於檢量線最低點濃度時，以『<檢測報告最低位數單位值』表示

3.第二類地下水污染管制標準法源：102.12.18 環署土字第 1020109478 號令發布。

4.第二類地下水污染監測標準法源：102.12.18 環署土字第 1020109443 號令發布。

EVA-1 歷年之地下水水質與監測標準及管制標準比較

分析項目	單位	監測標準	管制標準	104年 11月	104年 12月	105年 1月	105年 2月	105年 3月	105年 4月	105年 5月	105年 6月	105年 7月
pH值	-	*	*	7.5	7.4	7.5	7.5	7.5	7.4	7.5	7.5	7.3
導電度	μmho/cm	*	*	675	678	655	739	808	800	791	836	814
溶氧	mg/L	*	*	0.2	0.4	0.2	0.7	0.2	<0.1(0.04)	0.1	<0.1(0.03)	0.1
氧化還原電位	mV	*	*	59.7	95.2	-2.7	80.2	177.2	107.5	-14.2	-64.9	52.7

註：1.「*」表示法規尚未規定，“-”表示無單位

2.若低於方法偵測極限之測定值以「ND」表示，若高於方法偵測極限(MDL)但低於檢量線最低點濃度時，以『<檢測報告最低位數單位值』表示

3.第二類地下水污染管制標準法源：102.12.18 環署土字第 1020109478 號令發布。

4.第二類地下水污染監測標準法源：102.12.18 環署土字第 1020109443 號令發布。

EVA-1 歷年之地下水水質與監測標準及管制標準比較

分析項目	單位	監測標準	管制標準	105年 8月	105年 9月	105年 10月	105年 11月	105年 12月	106年 1月	106年 2月	106年 3月
pH值	-	*	*	7.5	7.5	7.9	7.4	7.3	7.3	8.0	7.8
導電度	μmho/cm	*	*	811	880	721	597	1650	965	880	955
溶氧	mg/L	*	*	0.2	0.6	<0.1(0.04)	0.6	0.6	<0.1(0.04)	0.5	1.2
氧化還原電位	mV	*	*	-32.6	-34.8	-68.1	-64.9	-136.8	-12	155	82

註：1.「*」表示法規尚未規定，“-”表示無單位

2.若低於方法偵測極限之測定值以「ND」表示，若高於方法偵測極限(MDL)但低於檢量線最低點濃度時，以『<檢測報告最低位數單位值』表示

3.第二類地下水污染管制標準法源：102.12.18 環署土字第 1020109478 號令發布。

4.第二類地下水污染監測標準法源：102.12.18 環署土字第 1020109443 號令發布。

EVA-1 歷年之地下水水質與監測標準及管制標準比較

分析項目	單位	監測標準	管制標準	106年 4月	106年 5月	106年 6月	106年 7月	106年 8月	106年 9月	106年 10月	106年 11月	106年 12月
pH值	-	*	*	7.3	7.4	7.4	7.4	7.4	7.4	7.4	7.4	7.3
導電度	μmho/cm	*	*	982	978	769	914	635	593	586	648	854
溶氧	mg/L	*	*	<0.1(0.04)	0.1	0.1	<0.1(0.0)	0.9	1.7	0.1	0.6	0.8
氧化還原電位	mV	*	*	-12.2	-14	-36.5	-50.6	-23.7	-17.6	-75.5	6.0	-55.8

註：1.「*」表示法規尚未規定，“-”表示無單位

2.若低於方法偵測極限之測定值以「ND」表示，若高於方法偵測極限(MDL)但低於檢量線最低點濃度時，以『<檢測報告最低位數單位值』表示

3.第二類地下水污染管制標準法源：102.12.18 環署土字第 1020109478 號令發布。

4.第二類地下水污染監測標準法源：102.12.18 環署土字第 1020109443 號令發布。

EVA-1 歷年之地下水水質與監測標準及管制標準比較

分析項目	單位	監測標準	管制標準	107年 1月	107年 2月	107年 3月	107年 4月	107年 5月	107年 6月	107年 7月	107年 8月	107年 9月
pH值	-	*	*	7.2	7.3	7.5	7.4	7.6	7.7	7.3	7.5	7.6
導電度	μmho/cm	*	*	837	806	818	793	780	790	633	713	648
溶氧	mg/L	*	*	<0.1(0.03)	0.6	0.7	0.1	2.0	1.5	<0.1(0.01)	0.6	0.9
氧化還原電位	mV	*	*	167.2	-40.1	-22.8	151.7	-53.6	-25.8	83.9	-55.8	-135.9

註：1.「*」表示法規尚未規定，“-”表示無單位

2.若低於方法偵測極限之測定值以「ND」表示，若高於方法偵測極限(MDL)但低於檢量線最低點濃度時，以『<檢測報告最低位數單位值』表示

3.第二類地下水污染管制標準法源：102.12.18 環署土字第 1020109478 號令發布。

4.第二類地下水污染監測標準法源：102.12.18 環署土字第 1020109443 號令發布。

EVA-1 歷年之地下水水質與監測標準及管制標準比較

分析項目	單位	監測標準	管制標準	107年 10月	107年 11月	107年 12月	108年 1月	108年 2月	108年 3月	108年 4月	108年 5月	108年 6月
pH值	-	*	*	7.2	7.6	7.6	7.3	7.5	7.3	7	7.2	7.7
導電度	$\mu\text{mho/cm}$	*	*	687	660	698	760	692	680	633	779	791
溶氧	mg/L	*	*	0.1	0.8	0.8	0.1	0.6	0.7	<0.1(0.02)	0.6	1.5
氧化還原電位	mV	*	*	33.8	-119.3	-90.3	85.4	-73.1	-39.3	62.6	-49.3	-40.2

註：1.「*」表示法規尚未規定，“-”表示無單位

2.若低於方法偵測極限之測定值以「ND」表示，若高於方法偵測極限(MDL)但低於檢量線最低點濃度時，以『<檢測報告最低位數單位值』表示

3.第二類地下水污染管制標準法源：102.12.18 環署土字第 1020109478 號令發布。

4.第二類地下水污染監測標準法源：102.12.18 環署土字第 1020109443 號令發布。

EVA-1 歷年之地下水水質與監測標準及管制標準比較

分析項目	單位	監測標準	管制標準	108年 7月	108年 8月	108年 9月	108年 10月	108年 11月	108年 12月	109年 1月	109年 2月	109年 3月
pH值	-	*	*	7.74	7.6	7.5	7.4	7.3	7.4	7.5	7.2	7.1
導電度	$\mu\text{mho/cm}$	*	*	210	567	539	215	554	577	469	695	700
溶氧	mg/L	*	*	1.3	2.6	1.4	0.3	1.5	1.1	1.03	2.0	0.6
氧化還原電位	mV	*	*	72.8	136.0	261.0	136	200	345	148.2	305.0	292.0

註：1.「*」表示法規尚未規定，“-”表示無單位

2.若低於方法偵測極限之測定值以「ND」表示，若高於方法偵測極限(MDL)但低於檢量線最低點濃度時，以『<檢測報告最低位數單位值』表示

3.第二類地下水污染管制標準法源：102.12.18 環署土字第 1020109478 號令發布。

4.第二類地下水污染監測標準法源：102.12.18 環署土字第 1020109443 號令發布。

EVA-1 歷年之地下水水質與監測標準及管制標準比較

分析項目	單位	監測標準	管制標準	109年 4月	109年 5月	109年 6月	109年 7月	109年 8月	109年 9月	109年 10月	109年 11月	109年 12月
pH值	-	*	*	7.5	7.1	7.2	7.6	7.0	7.3	7.6	7.5	7.4
導電度	$\mu\text{mho/cm}$	*	*	650	676	671	483	782	662	205	678	672
溶氧	mg/L	*	*	0.7	0.7	0.5	2.6	4.3	1.0	4.6	0.5	1.8
氧化還原電位	mV	*	*	-15.4	130.0	67.2	166	138.0	46.2	182	154.0	160

註：1.「*」表示法規尚未規定，“-”表示無單位

2.若低於方法偵測極限之測定值以「ND」表示，若高於方法偵測極限(MDL)但低於檢量線最低點濃度時，以『<檢測報告最低位數單位值』表示

3.第二類地下水污染管制標準法源：102.12.18 環署土字第 1020109478 號令發布。

4.第二類地下水污染監測標準法源：102.12.18 環署土字第 1020109443 號令發布。

EVA-1 歷年之地下水水質與監測標準及管制標準比較

分析項目	單位	監測標準	管制標準	110年 1月	110年 2月	110年 3月	110年 4月	110年 5月	110年 6月	110年 7月	110年 8月	110年 9月
pH值	-	*	*	7.7	6.9	7.5	7.6	7.6	7.5	7.6	7.3	7.4
導電度	$\mu\text{mho/cm}$	*	*	692	776	767	670	817	761	722	565	628
溶氧	mg/L	*	*	3.3	0.9	1.0	2.6	2.1	0.7	0.4	1.2	0.8
氧化還原電位	mV	*	*	229	220	130	72.9	257.0	144.0	22.9	248.0	16.3

註：1.「*」表示法規尚未規定，“-”表示無單位

2.若低於方法偵測極限之測定值以「ND」表示，若高於方法偵測極限(MDL)但低於檢量線最低點濃度時，以『<檢測報告最低位數單位值』表示

3.第二類地下水污染管制標準法源：102.12.18 環署土字第 1020109478 號令發布。

4.第二類地下水污染監測標準法源：102.12.18 環署土字第 1020109443 號令發布。

EVA-1 歷年之地下水水質與監測標準及管制標準比較

分析項目	單位	監測標準	管制標準	110年 10月	110年 11月	110年 12月	111年 1月	111年 2月	111年 3月	111年 4月	111年 5月	111年 6月
pH值	-	*	*	7.6	7.3	7.4	7.3	7.2	7.8	7.4	7.0	7.7
導電度	$\mu\text{mho/cm}$	*	*	670	647	677	354	844	965	860	761	672
溶氧	mg/L	*	*	2.6	1.6	1.2	0.6	1.8	1.3	0.39	1.0	0.5
氧化還原電位	mV	*	*	72.9	188.0	248.0	31.3	232	249	188.8	-29.5	60.9

註：1.「*」表示法規尚未規定，“-”表示無單位

2.若低於方法偵測極限之測定值以「ND」表示，若高於方法偵測極限(MDL)但低於檢量線最低點濃度時，以『<檢測報告最低位數單位值』表示

3.第二類地下水污染管制標準法源：102.12.18 環署土字第 1020109478 號令發布。

4.第二類地下水污染監測標準法源：102.12.18 環署土字第 1020109443 號令發布。

EVA-1 歷年之地下水水質與監測標準及管制標準比較

分析項目	單位	監測標準	管制標準	111年 7月	111年 8月	111年 9月	111年 10月	111年 11月	111年 12月	112年 1月	112年 2月	112年 3月
pH值	-	*	*	7.8	7.3	7.3	7.4	7.6	7.3	7.6	7.8	7.3
導電度	$\mu\text{mho/cm}$	*	*	502	535	1010	629	723	542	706	6370	590
溶氧	mg/L	*	*	0.97	0.6	1.3	0.4	1.4	0.5	0.4	1.0	0.9
氧化還原電位	mV	*	*	108.9	-60.8	129.2	-112	26.0	-44.9	26.7	85.2	-31.5

註：1.「*」表示法規尚未規定，“-”表示無單位

2.若低於方法偵測極限之測定值以「ND」表示，若高於方法偵測極限(MDL)但低於檢量線最低點濃度時，以『<檢測報告最低位數單位值』表示

3.第二類地下水污染管制標準法源：102.12.18 環署土字第 1020109478 號令發布。

4.第二類地下水污染監測標準法源：102.12.18 環署土字第 1020109443 號令發布。

MAC-1 歷年之地下水水質與監測標準及管制標準比較

分析項目	單位	監測標準	管制標準	104年 11月	104年 12月	105年 1月	105年 2月	105年 3月	105年 4月	105年 5月	105年 6月	105年 7月
pH值	-	*	*	7.9	7.8	7.9	8.0	8.0	7.9	8.0	7.9	7.8
導電度	µmho/cm	*	*	428	422	401	380	438	409	421	461	518
溶氧	mg/L	*	*	0.2	0.3	0.2	1.2	0.7	0.7	<0.1(0.00)	<0.1(0.04)	0.4
氧化還原電位	mV	*	*	225	192	-34.3	83.6	131.8	61.2	128.6	-51.4	42.1

註：1.「*」表示法規尚未規定，“-”表示無單位

2.若低於方法偵測極限之測定值以「ND」表示，若高於方法偵測極限(MDL)但低於檢量線最低點濃度時，以『<檢測報告最低位數單位值』表示

3.第二類地下水污染管制標準法源：102.12.18 環署土字第 1020109478 號令發布。

4.第二類地下水污染監測標準法源：102.12.18 環署土字第 1020109443 號令發布。

MAC-1 歷年之地下水水質與監測標準及管制標準比較

分析項目	單位	監測標準	管制標準	105年 8月	105年 9月	105年 10月	105年 11月	105年 12月	106年 1月	106年 2月	106年 3月
pH值	-	*	*	7.8	7.8	7.5	7.7	7.8	7.8	7.7	8.1
導電度	µmho/cm	*	*	425	501	783	515	520	543	602	595
溶氧	mg/L	*	*	0.33	0.4	0.2	0.8	0.3	0.4	0.3	1.3
氧化還原電位	mV	*	*	-60.4	136	81.3	-70.4	-82.5	-22.7	358	72

註：1.「*」表示法規尚未規定，“-”表示無單位

2.若低於方法偵測極限之測定值以「ND」表示，若高於方法偵測極限(MDL)但低於檢量線最低點濃度時，以『<檢測報告最低位數單位值』表示

3.第二類地下水污染管制標準法源：102.12.18 環署土字第 1020109478 號令發布。

4.第二類地下水污染監測標準法源：102.12.18 環署土字第 1020109443 號令發布。

MAC-1 歷年之地下水水質與監測標準及管制標準比較

分析項目	單位	監測標準	管制標準	106年 4月	106年 5月	106年 6月	106年 7月	106年 8月	106年 9月	106年 10月	106年 11月	106年 12月
pH值	-	*	*	7.8	7.8	7.7	7.9	7.7	7.7	7.7	7.7	7.8
導電度	µmho/cm	*	*	572	495	306	407	350	410	427	433	445
溶氧	mg/L	*	*	0.7	0.6	1.1	1.9	0.6	1.9	0.2	0.8	0.8
氧化還原電位	mV	*	*	-34.3	-33.6	-15.6	3.2	-48.2	-9.9	33.2	70.3	-35.7

註：1.「*」表示法規尚未規定，“-”表示無單位

2.若低於方法偵測極限之測定值以「ND」表示，若高於方法偵測極限(MDL)但低於檢量線最低點濃度時，以『<檢測報告最低位數單位值』表示

3.第二類地下水污染管制標準法源：102.12.18 環署土字第 1020109478 號令發布。

4.第二類地下水污染監測標準法源：102.12.18 環署土字第 1020109443 號令發布。

MAC-1 歷年之地下水水質與監測標準及管制標準比較

分析項目	單位	監測標準	管制標準	107年 1月	107年 2月	107年 3月	107年 4月	107年 5月	107年 6月	107年 7月	107年 8月	107年 9月
pH值	-	*	*	7.6	7.7	7.9	7.8	8.0	8.0	7.9	7.8	7.8
導電度	µmho/cm	*	*	437	436	434	383	423	414	418	403	417
溶氧	mg/L	*	*	0.8	0.9	0.8	0.7	1.6	1.8	1.3	1.3	0.8
氧化還原電位	mV	*	*	-59.9	-12.7	-20.5	141.7	-22.4	-17.3	-64.4	-90.3	-109.8

註：1.「*」表示法規尚未規定，“-”表示無單位

2.若低於方法偵測極限之測定值以「ND」表示，若高於方法偵測極限(MDL)但低於檢量線最低點濃度時，以『<檢測報告最低位數單位值』表示

3.第二類地下水污染管制標準法源：102.12.18 環署土字第 1020109478 號令發布。

4.第二類地下水污染監測標準法源：102.12.18 環署土字第 1020109443 號令發布。

MAC-1 歷年之地下水水質與監測標準及管制標準比較

分析項目	單位	監測標準	管制標準	107年 10月	107年 11月	107年 12月	108年 1月	108年 2月	108年 3月	108年 4月	108年 5月	108年 6月
pH值	-	*	*	7.9	7.8	7.8	7.5	7.7	7.4	7.6	7.52	7.9
導電度	µmho/cm	*	*	391	428	428	370	435	330	343	375	380
溶氧	mg/L	*	*	0.3	0.8	0.8	0.2	0.5	0.8	0.12	0.69	1.5
氧化還原電位	mV	*	*	-48.3	-62.6	-50.3	78.5	-50.3	-44.8	-114.8	-107.9	-25.8

註：1.「*」表示法規尚未規定，“-”表示無單位

2.若低於方法偵測極限之測定值以「ND」表示，若高於方法偵測極限(MDL)但低於檢量線最低點濃度時，以『<檢測報告最低位數單位值』表示

3.第二類地下水污染管制標準法源：102.12.18 環署土字第 1020109478 號令發布。

4.第二類地下水污染監測標準法源：102.12.18 環署土字第 1020109443 號令發布。

MAC-1 歷年之地下水水質與監測標準及管制標準比較

分析項目	單位	監測標準	管制標準	108年 7月	108年 8月	108年 9月	108年 10月	108年 11月	108年 12月	109年 1月	109年 2月	109年 3月
pH值	-	*	*	7.8	7.2	7.4	7.8	7.6	7.6	7.8	7.9	8.0
導電度	µmho/cm	*	*	353	371	357	176	344	318	294	336	324
溶氧	mg/L	*	*	0.7	0.8	1.1	0.6	1.1	1.0	0.42	0.6	0.7
氧化還原電位	mV	*	*	82.5	138.0	248.0	109	105	105	139.1	287.0	304.0

註：1.「*」表示法規尚未規定，“-”表示無單位

2.若低於方法偵測極限之測定值以「ND」表示，若高於方法偵測極限(MDL)但低於檢量線最低點濃度時，以『<檢測報告最低位數單位值』表示

3.第二類地下水污染管制標準法源：102.12.18 環署土字第 1020109478 號令發布。

4.第二類地下水污染監測標準法源：102.12.18 環署土字第 1020109443 號令發布。

MAC-1 歷年之地下水水質與監測標準及管制標準比較

分析項目	單位	監測標準	管制標準	109年 4月	109年 5月	109年 6月	109年 7月	109年 8月	109年 9月	109年 10月	109年 11月	109年 12月
pH值	-	*	*	7.8	7.7	7.7	7.5	7.2	7.7	7.8	8.0	7.4
導電度	µmho/cm	*	*	274	340	901	432	426	385	340	372	672
溶氧	mg/L	*	*	1.0	1.0	1.0	0.6	1.0	0.7	0.7	0.7	1.8
氧化還原電位	mV	*	*	181	66.2	185.0	37	51.4	113.0	-20.1	193.0	160.0

註：1.「*」表示法規尚未規定，“-”表示無單位

2.若低於方法偵測極限之測定值以「ND」表示，若高於方法偵測極限(MDL)但低於檢量線最低點濃度時，以『<檢測報告最低位數單位值』表示

3.第二類地下水污染管制標準法源：102.12.18 環署土字第 1020109478 號令發布。

4.第二類地下水污染監測標準法源：102.12.18 環署土字第 1020109443 號令發布。

MAC-1 歷年之地下水水質與監測標準及管制標準比較

分析項目	單位	監測標準	管制標準	110年 1月	110年 2月	110年 3月	110年 4月	110年 5月	110年 6月	110年 7月	110年 8月	110年 9月
pH值	-	*	*	7.4	7.8	8.2	6.9	8.4	7.6	7.5	7.5	8.0
導電度	µmho/cm	*	*	387	342	327	259	349	357	318	249	370
溶氧	mg/L	*	*	2.6	0.9	0.6	0.8	0.8	1.4	1.2	1.8	1.0
氧化還原電位	mV	*	*	176	229	188	319	222	173	169	270.0	27.7

註：1.「*」表示法規尚未規定，“-”表示無單位

2.若低於方法偵測極限之測定值以「ND」表示，若高於方法偵測極限(MDL)但低於檢量線最低點濃度時，以『<檢測報告最低位數單位值』表示

3.第二類地下水污染管制標準法源：102.12.18 環署土字第 1020109478 號令發布。

4.第二類地下水污染監測標準法源：102.12.18 環署土字第 1020109443 號令發布。

MAC-1 歷年之地下水水質與監測標準及管制標準比較

分析項目	單位	監測標準	管制標準	110年 10月	110年 11月	110年 12月	111年 1月	111年 2月	111年 3月	111年 4月	111年 5月	111年 6月
pH值	-	*	*	6.9	7.3	7.6	7.8	7.6	7.4	8.1	7.8	8.0
導電度	µmho/cm	*	*	259	425	229	322	314	333	296	369	514
溶氧	mg/L	*	*	0.8	1.8	1.6	0.3	2.3	1.6	0.3	0.4	1.0
氧化還原電位	mV	*	*	319	190.0	173.0	148	200	268	236.4	174	83.7

註：1.「*」表示法規尚未規定，“-”表示無單位

2.若低於方法偵測極限之測定值以「ND」表示，若高於方法偵測極限(MDL)但低於檢量線最低點濃度時，以『<檢測報告最低位數單位值』表示

3.第二類地下水污染管制標準法源：102.12.18 環署土字第 1020109478 號令發布。

4.第二類地下水污染監測標準法源：102.12.18 環署土字第 1020109443 號令發布。

MAC-1 歷年之地下水水質與監測標準及管制標準比較

分析項目	單位	監測標準	管制標準	111年 7月	111年 8月	111年 9月	111年 10月	111年 11月	111年 12月	112年 1月	112年 2月	112年 3月
pH值	-	*	*	8	7.8	7.8	8	7.4	7.8	8.1	7.3	7.8
導電度	µmho/cm	*	*	347	383	327	421	310	238	422	501	1060
溶氧	mg/L	*	*	1.53	0.5	0.4	0.71	1.1	0.5	0.4	2.9	1.8
氧化還原電位	mV	*	*	107.9	-274.0	-256.0	147.2	77.2	83.3	122	126.2	-54.2

註：1.「*」表示法規尚未規定，“-”表示無單位

2.若低於方法偵測極限之測定值以「ND」表示，若高於方法偵測極限(MDL)但低於檢量線最低點濃度時，以『<檢測報告最低位數單位值』表示

3.第二類地下水污染管制標準法源：102.12.18 環署土字第 1020109478 號令發布。

4.第二類地下水污染監測標準法源：102.12.18 環署土字第 1020109443 號令發布。

OL1 井 1 歷年之地下水水質與監測標準及管制標準比較

分析項目	單位	監測標準	管制標準	104 年 11 月	104 年 12 月	105 年 1 月	105 年 2 月	105 年 3 月	105 年 4 月	105 年 5 月	105 年 6 月	105 年 7 月
pH 值	-	*	*	7.4	7.4	7.6	7.6	7.6	7.6	7.6	7.5	7.6
導電度	µmho/cm	*	*	1190	2970	790	691	716	687	620	621	599
溶氧	mg/L	*	*	0.6	0.6	0.5	1	0.41	0.5	0.5	0.7	0.3
氧化還原電位	mV	*	*	205	-35	130	20	10	23	115	168	-2

註：1. 「*」表示法規尚未規定，“-”表示無單位

2. 若低於方法偵測極限之測定值以「ND」表示，若高於方法偵測極限(MDL)但低於檢量線最低點濃度時，以『<檢測報告最低位數單位值』表示

3. 第二類地下水污染管制標準法源：102.12.18 環署土字第 1020109478 號令發布。

4. 第二類地下水污染監測標準法源：102.12.18 環署土字第 1020109443 號令發布。

OL1 井 1 歷年之地下水水質與監測標準及管制標準比較

分析項目	單位	監測標準	管制標準	105 年 8 月	105 年 9 月	105 年 10 月	105 年 11 月	105 年 12 月	106 年 1 月	106 年 2 月	106 年 3 月
pH 值	-	*	*	7.4	7.5	8.0	7.5	7.3	7.4	7.6	7.6
導電度	µmho/cm	*	*	885	636	1180	2370	982	818	744	1480
溶氧	mg/L	*	*	1.5	0.6	0.2	3	0.8	0.5	0.4	0.7
氧化還原電位	mV	*	*	0	-2	-30	-39	101.7	-50	181	-75

註：1. 「*」表示法規尚未規定，“-”表示無單位

2. 若低於方法偵測極限之測定值以「ND」表示，若高於方法偵測極限(MDL)但低於檢量線最低點濃度時，以『<檢測報告最低位數單位值』表示

3. 第二類地下水污染管制標準法源：102.12.18 環署土字第 1020109478 號令發布。

4. 第二類地下水污染監測標準法源：102.12.18 環署土字第 1020109443 號令發布。

OL1 井 1 歷年之地下水水質與監測標準及管制標準比較

分析項目	單位	監測標準	管制標準	106 年 4 月	106 年 5 月	106 年 6 月	106 年 7 月	106 年 8 月	106 年 9 月	106 年 10 月	106 年 11 月	106 年 12 月
pH 值	-	*	*	7.5	7.6	7.3	7.5	7.5	7.4	7.5	7.6	8.1
導電度	µmho/cm	*	*	563	634	597	664	861	854	768	721	647
溶氧	mg/L	*	*	0.2	0.4	0.5	0.2	0.4	0.8	0.4	1.5	6.8
氧化還原電位	mV	*	*	-50	30	-154	49	104.0	385.0	31	30	132

註：1. 「*」表示法規尚未規定，“-”表示無單位

2. 若低於方法偵測極限之測定值以「ND」表示，若高於方法偵測極限(MDL)但低於檢量線最低點濃度時，以『<檢測報告最低位數單位值』表示

3. 第二類地下水污染管制標準法源：102.12.18 環署土字第 1020109478 號令發布。

4. 第二類地下水污染監測標準法源：102.12.18 環署土字第 1020109443 號令發布。

OL1 井 1 歷年之地下水水質與監測標準及管制標準比較

分析項目	單位	監測標準	管制標準	107 年 1 月	107 年 2 月	107 年 3 月	107 年 4 月	107 年 5 月	107 年 6 月	107 年 7 月	107 年 8 月	107 年 9 月
pH 值	-	*	*	7.7	7.5	7.6	7.1	7.4	7.2	7.3	6.4	7.9
導電度	µmho/cm	*	*	690	608	658	585	1120	652	608	685	552
溶氧	mg/L	*	*	0.3	0.6	0.6	0.4	0.9	0.4	0.4	0.5	0.3
氧化還原電位	mV	*	*	182	-68	15	60	-52	-53	306	-11	-7

註：1. 「*」表示法規尚未規定，“-”表示無單位

2. 若低於方法偵測極限之測定值以「ND」表示，若高於方法偵測極限(MDL)但低於檢量線最低點濃度時，以『<檢測報告最低位數單位值』表示

3. 第二類地下水污染管制標準法源：102.12.18 環署土字第 1020109478 號令發布。

4. 第二類地下水污染監測標準法源：102.12.18 環署土字第 1020109443 號令發布。

OL1 井 1 歷年之地下水水質與監測標準及管制標準比較

分析項目	單位	監測標準	管制標準	107年 10月	107年 11月	107年 12月	108年 1月	108年 2月	108年 3月	108年 4月	108年 5月	108年 6月
pH值	-	*	*	7.6	7.5	7.6	8	7.7	7.6	7.5	7.6	7.5
導電度	µmho/cm	*	*	457	516	588	889	1140	1450	459	894	447
溶氧	mg/L	*	*	0.3	0.2	0.8	0.8	1.3	0.5	1.4	0.6	1.3
氧化還原電位	mV	*	*	178	229	69	51	107	-13	138	-84	-15

註：1.「*」表示法規尚未規定，“-”表示無單位

2.若低於方法偵測極限之測定值以「ND」表示，若高於方法偵測極限(MDL)但低於檢量線最低點濃度時，以『<檢測報告最低位數單位值』表示

3.第二類地下水污染管制標準法源：102.12.18 環署土字第 1020109478 號令發布。

4.第二類地下水污染監測標準法源：102.12.18 環署土字第 1020109443 號令發布。

OL1 井 1 歷年之地下水水質與監測標準及管制標準比較

分析項目	單位	監測標準	管制標準	108年 7月	108年 8月	108年 9月	108年 10月	108年 11月	108年 12月	109年 1月	109年 2月	109年 3月
pH值	-	*	*	7.5	7.7	7.7	7.5	7.6	7.8	7.7	7.5	7.6
導電度	µmho/cm	*	*	680	717	723	1070	686	747	612	1280	608
溶氧	mg/L	*	*	0.4	1.9	2.0	0.6	1.9	2.1	2	0.8	2.0
氧化還原電位	mV	*	*	138.1	154.5	153.1	114.9	148.7	156.7	190.5	136.6	194.2

註：1.「*」表示法規尚未規定，“-”表示無單位

2.若低於方法偵測極限之測定值以「ND」表示，若高於方法偵測極限(MDL)但低於檢量線最低點濃度時，以『<檢測報告最低位數單位值』表示

3.第二類地下水污染管制標準法源：102.12.18 環署土字第 1020109478 號令發布。

4.第二類地下水污染監測標準法源：102.12.18 環署土字第 1020109443 號令發布。

OL1 井 1 歷年之地下水水質與監測標準及管制標準比較

分析項目	單位	監測標準	管制標準	109年 4月	109年 5月	109年 6月	109年 7月	109年 8月	109年 9月	109年 10月	109年 11月	109年 12月
pH值	-	*	*	7.6	7.6	7.6	7.6	7.6	7.5	7.6	7.6	7.6
導電度	µmho/cm	*	*	534	562	551	569	542	525	779	814	532
溶氧	mg/L	*	*	1.5	1.6	1.7	1.9	1.9	2.1	1.2	1.3	1.5
氧化還原電位	mV	*	*	197.2	184.6	171.2	89.5	104.2	101.2	-67.7	-90.2	198.0

註：1.「*」表示法規尚未規定，“-”表示無單位

2.若低於方法偵測極限之測定值以「ND」表示，若高於方法偵測極限(MDL)但低於檢量線最低點濃度時，以『<檢測報告最低位數單位值』表示

3.第二類地下水污染管制標準法源：102.12.18 環署土字第 1020109478 號令發布。

4.第二類地下水污染監測標準法源：102.12.18 環署土字第 1020109443 號令發布。

OL1 井 1 歷年之地下水水質與監測標準及管制標準比較

分析項目	單位	監測標準	管制標準	110年 1月	110年 2月	110年 3月	110年 4月	110年 5月	110年 6月	110年 7月	110年 8月	110年 9月
pH值	-	*	*	7.6	7	7.6	7.5	7.5	7.5	8	7.5	7.5
導電度	µmho/cm	*	*	3770	544	538	2180	515	525	9270	2260	2090
溶氧	mg/L	*	*	1.25	1.4	1.5	1.4	1.4	1.33	0.4	1.70	1.59
氧化還原電位	mV	*	*	45.6	172.5	170.1	137	165.3	150.4	102.1	112.4	102.5

註：1.「*」表示法規尚未規定，“-”表示無單位

2.若低於方法偵測極限之測定值以「ND」表示，若高於方法偵測極限(MDL)但低於檢量線最低點濃度時，以『<檢測報告最低位數單位值』表示

3.第二類地下水污染管制標準法源：102.12.18 環署土字第 1020109478 號令發布。

4.第二類地下水污染監測標準法源：102.12.18 環署土字第 1020109443 號令發布。

OL1 井 1 歷年之地下水水質與監測標準及管制標準比較

分析項目	單位	監測標準	管制標準	110年 10月	110年 11月	110年 12月	111年 1月	111年 2月	111年 3月	111年 4月	111年 5月	111年 6月
pH 值	-	*	*	7.5	7.5	7.5	7.5	7.5	7.5	7.8	7.8	7.5
導電度	µmho/cm	*	*	2180	2240	2350	653	1740	1770	675	522	1870
溶氧	mg/L	*	*	1.4	1.30	1.30	1.3	1.22	1.6	0.5	1.3	1.5
氧化還原電位	mV	*	*	137	141.4	128.1	-69.6	-60.1	-80.1	-101.9	-144.1	-71.9

註：1.「*」表示法規尚未規定，“-”表示無單位

2.若低於方法偵測極限之測定值以「ND」表示，若高於方法偵測極限(MDL)但低於檢量線最低點濃度時，以『<檢測報告最低位數單位值』表示

3.第二類地下水污染管制標準法源：102.12.18 環署土字第 1020109478 號令發布。

4.第二類地下水污染監測標準法源：102.12.18 環署土字第 1020109443 號令發布。

OL1 井 1 歷年之地下水水質與監測標準及管制標準比較

分析項目	單位	監測標準	管制標準	111年 7月	111年 8月	111年 9月	111年 10月	111年 11月	111年 12月	112年 1月	112年 2月	112年 3月
pH 值	-	*	*	7.5	7.5	7.6	7.7	7.5	7.7	7.6	7.6	7.5
導電度	µmho/cm	*	*	377	646	536	472	1740	690	655	1150	398
溶氧	mg/L	*	*	0.2	1.20	1.60	0.7	1.22	1.50	0.7	2.30	0.40
氧化還原電位	mV	*	*	-94.8	-66.7	168.5	-77.9	-60.1	173.5	-51.2	120.2	-71.9

註：1.「*」表示法規尚未規定，“-”表示無單位

2.若低於方法偵測極限之測定值以「ND」表示，若高於方法偵測極限(MDL)但低於檢量線最低點濃度時，以『<檢測報告最低位數單位值』表示

3.第二類地下水污染管制標準法源：102.12.18 環署土字第 1020109478 號令發布。

4.第二類地下水污染監測標準法源：102.12.18 環署土字第 1020109443 號令發布。

OL1 井 3 歷年之地下水水質與監測標準及管制標準比較

分析項目	單位	監測標準	管制標準	104 年 11 月	104 年 12 月	105 年 1 月	105 年 2 月	105 年 3 月	105 年 4 月	105 年 5 月	105 年 6 月	105 年 7 月
pH 值	-	*	*	7.7	7.7	7.8	7.8	7.9	7.8	7.7	7.6	7.7
導電度	µmho/cm	*	*	434	849	517	533	533	608	593	639	638
溶氧	mg/L	*	*	0.7	0.3	0.22	0.5	0.28	0.4	0.5	0.5	0.3
氧化還原電位	mV	*	*	152	52	41	59	16	-70	-51	60	-71

註：1.「*」表示法規尚未規定，“-”表示無單位

- 若低於方法偵測極限之測定值以「ND」表示，若高於方法偵測極限(MDL)但低於檢量線最低點濃度時，以『<檢測報告最低位數單位值』表示
- 第二類地下水污染管制標準法源：102.12.18 環署土字第 1020109478 號令發布。
- 第二類地下水污染監測標準法源：102.12.18 環署土字第 1020109443 號令發布。

OL1 井 3 歷年之地下水水質與監測標準及管制標準比較

分析項目	單位	監測標準	管制標準	105 年 8 月	105 年 9 月	105 年 10 月	105 年 11 月	105 年 12 月	106 年 1 月	106 年 2 月	106 年 3 月
pH 值	-	*	*	7.6	7.6	7.7	7.8	7.7	7.7	8.0	8.0
導電度	µmho/cm	*	*	613	534	612	1100	772	628	586	1290
溶氧	mg/L	*	*	0.3	0.4	0.2	3.5	0.2	0.5	0.3	0.5
氧化還原電位	mV	*	*	-116	-37	-60	16	-5.6	-37	170	-114

註：1.「*」表示法規尚未規定，“-”表示無單位

- 若低於方法偵測極限之測定值以「ND」表示，若高於方法偵測極限(MDL)但低於檢量線最低點濃度時，以『<檢測報告最低位數單位值』表示
- 第二類地下水污染管制標準法源：102.12.18 環署土字第 1020109478 號令發布。
- 第二類地下水污染監測標準法源：102.12.18 環署土字第 1020109443 號令發布。

OL1 井 3 歷年之地下水水質與監測標準及管制標準比較

分析項目	單位	監測標準	管制標準	106 年 4 月	106 年 5 月	106 年 6 月	106 年 7 月	106 年 8 月	106 年 9 月	106 年 10 月	106 年 11 月	106 年 12 月
pH 值	-	*	*	8	8	7.9	7.9	7.9	7.7	7.9	8.0	8.2
導電度	µmho/cm	*	*	598	666	585	477	487	462	312	439	434
溶氧	mg/L	*	*	0.2	0.4	0.6	0.2	0.4	0.6	0.3	0.7	4.2
氧化還原電位	mV	*	*	127	224	-157	-104	22.0	399.0	8	19	151

註：1.「*」表示法規尚未規定，“-”表示無單位

- 若低於方法偵測極限之測定值以「ND」表示，若高於方法偵測極限(MDL)但低於檢量線最低點濃度時，以『<檢測報告最低位數單位值』表示
- 第二類地下水污染管制標準法源：102.12.18 環署土字第 1020109478 號令發布。
- 第二類地下水污染監測標準法源：102.12.18 環署土字第 1020109443 號令發布。

OL1 井 3 歷年之地下水水質與監測標準及管制標準比較

分析項目	單位	監測標準	管制標準	107 年 1 月	107 年 2 月	107 年 3 月	107 年 4 月	107 年 5 月	107 年 6 月	107 年 7 月	107 年 8 月	107 年 9 月
pH 值	-	*	*	8	7.9	7.9	7.1	7.8	7.6	6.7	6.7	8.2
導電度	µmho/cm	*	*	435	468	507	513	922	534	613	613	511
溶氧	mg/L	*	*	0.2	0.4	0.8	0.3	0.8	0.4	1.2	1.1	0.2
氧化還原電位	mV	*	*	109	-79	7	25	-64	-91	-76	-82	-32

註：1.「*」表示法規尚未規定，“-”表示無單位

- 若低於方法偵測極限之測定值以「ND」表示，若高於方法偵測極限(MDL)但低於檢量線最低點濃度時，以『<檢測報告最低位數單位值』表示
- 第二類地下水污染管制標準法源：102.12.18 環署土字第 1020109478 號令發布。
- 第二類地下水污染監測標準法源：102.12.18 環署土字第 1020109443 號令發布。

OL1 井 3 歷年之地下水水質與監測標準及管制標準比較

分析項目	單位	監測標準	管制標準	107年 10月	107年 11月	107年 12月	108年 1月	108年 2月	108年 3月	108年 4月	108年 5月	108年 6月
pH 值	-	*	*	7.7	7.8	7.9	8.2	8.0	8.0	7.7	8	7.8
導電度	µmho/cm	*	*	1270	473	462	440	495	462	495	459	437
溶氧	mg/L	*	*	0.93	0.3	0.4	0.4	0.4	0.9	3.6	0.4	0.8
氧化還原電位	mV	*	*	109	161	5	-55	70	84	138	-55	-22

註：1.「*」表示法規尚未規定，“-”表示無單位

- 若低於方法偵測極限之測定值以「ND」表示，若高於方法偵測極限(MDL)但低於檢量線最低點濃度時，以『<檢測報告最低位數單位值』表示
- 第二類地下水污染管制標準法源：102.12.18 環署土字第 1020109478 號令發布。
- 第二類地下水污染監測標準法源：102.12.18 環署土字第 1020109443 號令發布。

OL1 井 3 歷年之地下水水質與監測標準及管制標準比較

分析項目	單位	監測標準	管制標準	108年 7月	108年 8月	108年 9月	108年 10月	108年 11月	108年 12月	109年 1月	109年 2月	109年 3月
pH 值	-	*	*	7.6	7.8	7.7	7.8	7.8	7.8	8	7.8	7.7
導電度	µmho/cm	*	*	437	351	364	5.5	480	386	554	502	579
溶氧	mg/L	*	*	1.6	1.8	1.8	0.7	1.7	1.9	1.6	0.9	1.7
氧化還原電位	mV	*	*	-68.7	185.8	172.0	37.5	177.7	170.5	183.2	185.7	188.7

註：1.「*」表示法規尚未規定，“-”表示無單位

- 若低於方法偵測極限之測定值以「ND」表示，若高於方法偵測極限(MDL)但低於檢量線最低點濃度時，以『<檢測報告最低位數單位值』表示
- 第二類地下水污染管制標準法源：102.12.18 環署土字第 1020109478 號令發布。
- 第二類地下水污染監測標準法源：102.12.18 環署土字第 1020109443 號令發布。

OL1 井 3 歷年之地下水水質與監測標準及管制標準比較

分析項目	單位	監測標準	管制標準	109年 4月	109年 5月	109年 6月	109年 7月	109年 8月	109年 9月	109年 10月	109年 11月	109年 12月
pH 值	-	*	*	7.9	7.9	7.9	7.9	7.9	7.9	7.9	7.9	7.9
導電度	µmho/cm	*	*	760	802	772	611	594	586	511	527	782
溶氧	mg/L	*	*	2	1.9	1.8	2.2	2.0	2.1	1.1	1.4	1.8
氧化還原電位	mV	*	*	160.5	156.4	161.6	66.9	90.6	70.4	-124.7	-107.2	157.1

註：1.「*」表示法規尚未規定，“-”表示無單位

- 若低於方法偵測極限之測定值以「ND」表示，若高於方法偵測極限(MDL)但低於檢量線最低點濃度時，以『<檢測報告最低位數單位值』表示
- 第二類地下水污染管制標準法源：102.12.18 環署土字第 1020109478 號令發布。
- 第二類地下水污染監測標準法源：102.12.18 環署土字第 1020109443 號令發布。

OL1 井 3 歷年之地下水水質與監測標準及管制標準比較

分析項目	單位	監測標準	管制標準	110年 1月	110年 2月	110年 3月	110年 4月	110年 5月	110年 6月	110年 7月	110年 8月	110年 9月
pH 值	-	*	*	7.6	7.9	7.9	7.5	7.7	7.7	7.9	7.9	7.9
導電度	µmho/cm	*	*	3770	799	790	407	763	726	412	413	425
溶氧	mg/L	*	*	1.25	1.9	1.9	1.4	1.9	1.8	1.1	1.2	1.29
氧化還原電位	mV	*	*	45.6	123.5	130.5	124.1	121.4	133.5	118.1	145.2	121.4

註：1.「*」表示法規尚未規定，“-”表示無單位

- 若低於方法偵測極限之測定值以「ND」表示，若高於方法偵測極限(MDL)但低於檢量線最低點濃度時，以『<檢測報告最低位數單位值』表示
- 第二類地下水污染管制標準法源：102.12.18 環署土字第 1020109478 號令發布。
- 第二類地下水污染監測標準法源：102.12.18 環署土字第 1020109443 號令發布。

OL1 井 3 歷年之地下水水質與監測標準及管制標準比較

分析項目	單位	監測標準	管制標準	110年 10月	110年 11月	110年 12月	111年 1月	111年 2月	111年 3月	111年 4月	111年 5月	111年 6月
pH 值	-	*	*	7.9	7.9	7.9	8	7.9	7.8	8.5	7.1	7.9
導電度	µmho/cm	*	*	407	422	434	398	511	519	474	1320	504
溶氧	mg/L	*	*	1.1	1.2	1.3	1	1.26	1.20	1.4	1.2	1.2
氧化還原電位	mV	*	*	124.1	145.4	135.2	-64.9	-140.9	-157.7	14.7	101.2	-153.4

註：1.「*」表示法規尚未規定，“-”表示無單位

2.若低於方法偵測極限之測定值以「ND」表示，若高於方法偵測極限(MDL)但低於檢量線最低點濃度時，以『<檢測報告最低位數單位值』表示

3.第二類地下水污染管制標準法源：102.12.18 環署土字第 1020109478 號令發布。

4.第二類地下水污染監測標準法源：102.12.18 環署土字第 1020109443 號令發布。

OL1 井 3 歷年之地下水水質與監測標準及管制標準比較

分析項目	單位	監測標準	管制標準	111年 7月	111年 8月	111年 9月	111年 10月	111年 11月	111年 12月	111年 1月	111年 2月	111年 3月
pH 值	-	*	*	8.1	7.9	7.8	8	7.9	7.9	8	7.6	8.1
導電度	µmho/cm	*	*	595	382	760	340	511	347	312	1150	617
溶氧	mg/L	*	*	3	1.1	2.0	0.3	1.3	1.8	0.6	2.3	2.0
氧化還原電位	mV	*	*	113.3	-57.3	135.1	-170.4	-140.9	189.9	183.2	127.6	125.7

註：1.「*」表示法規尚未規定，“-”表示無單位

2.若低於方法偵測極限之測定值以「ND」表示，若高於方法偵測極限(MDL)但低於檢量線最低點濃度時，以『<檢測報告最低位數單位值』表示

3.第二類地下水污染管制標準法源：102.12.18 環署土字第 1020109478 號令發布。

4.第二類地下水污染監測標準法源：102.12.18 環署土字第 1020109443 號令發布。

OL2-1 歷年之地下水水質與監測標準及管制標準比較

分析項目	單位	監測標準	管制標準	104年 11月	104年 12月	105年 1月	105年 2月	105年 3月	105年 4月	105年 5月	105年 6月	105年 7月
pH值	-	*	*	7.5	8.1	7.6	7.7	7.8	7.8	7.8	7.7	7.7
導電度	µmho/cm	*	*	29500	253	16000	6870	8920	14100	11000	8550	15200
溶氧	mg/L	*	*	0.4	0.2	0.2	0.4	0.4	0.2	0.8	0.7	0.2
氧化還原電位	mV	*	*	-198	-54	15	97	20	-111	16	141	-110

註：1.「*」表示法規尚未規定，“-”表示無單位

- 若低於方法偵測極限之測定值以「ND」表示，若高於方法偵測極限(MDL)但低於檢量線最低點濃度時，以『<檢測報告最低位數單位值』表示
- 第二類地下水污染管制標準法源：102.12.18 環署土字第 1020109478 號令發布。
- 第二類地下水污染監測標準法源：102.12.18 環署土字第 1020109443 號令發布。

OL2-1 歷年之地下水水質與監測標準及管制標準比較

分析項目	單位	監測標準	管制標準	105年 8月	105年 9月	105年 10月	105年 11月	105年 12月	106年 1月	106年 2月	106年 3月
pH值	-	*	*	7.7	7.7	7.8	7.5	7.6	7.6	7.9	7.8
導電度	µmho/cm	*	*	19100	14200	14000	21500	880	13900	8870	26600
溶氧	mg/L	*	*	0.3	0.3	0.5	0.5	0.3	0.3	0.4	1.1
氧化還原電位	mV	*	*	-79	-46	-164	-143	-52	-45	59	19

註：1.「*」表示法規尚未規定，“-”表示無單位

- 若低於方法偵測極限之測定值以「ND」表示，若高於方法偵測極限(MDL)但低於檢量線最低點濃度時，以『<檢測報告最低位數單位值』表示
- 第二類地下水污染管制標準法源：102.12.18 環署土字第 1020109478 號令發布。
- 第二類地下水污染監測標準法源：102.12.18 環署土字第 1020109443 號令發布。

OL2-1 歷年之地下水水質與監測標準及管制標準比較

分析項目	單位	監測標準	管制標準	106年 4月	106年 5月	106年 6月	106年 7月	106年 8月	106年 9月	106年 10月	106年 11月	106年 12月
pH值	-	*	*	7.8	7.8	7.6	7.4	7.8	7.7	7.9	7.9	7.8
導電度	µmho/cm	*	*	11900	12000	6070	2890	7740	6020	11300	8140	3370
溶氧	mg/L	*	*	0.3	0.5	1.1	0.38	0.3	0.6	0.24	1.6	0.3
氧化還原電位	mV	*	*	-141	70	-48	30	138.0	163.0	-25	72	-78

註：1.「*」表示法規尚未規定，“-”表示無單位

- 若低於方法偵測極限之測定值以「ND」表示，若高於方法偵測極限(MDL)但低於檢量線最低點濃度時，以『<檢測報告最低位數單位值』表示
- 第二類地下水污染管制標準法源：102.12.18 環署土字第 1020109478 號令發布。
- 第二類地下水污染監測標準法源：102.12.18 環署土字第 1020109443 號令發布。

OL2-1 歷年之地下水水質與監測標準及管制標準比較

分析項目	單位	監測標準	管制標準	107年 1月	107年 2月	107年 3月	107年 4月	107年 5月	107年 6月	107年 7月	107年 8月	107年 9月
pH值	-	*	*	7.8	7.8	8.1	7.8	7.7	7.7	7.8	7.4	7.3
導電度	µmho/cm	*	*	10900	9310	6000	9740	8860	11600	5650	2460	4200
溶氧	mg/L	*	*	0.43	0.7	4.0	0.24	0.20	0.83	0.34	0.34	0.3
氧化還原電位	mV	*	*	134	-81	37	-88	81	130	108	190	101

註：1.「*」表示法規尚未規定，“-”表示無單位

- 若低於方法偵測極限之測定值以「ND」表示，若高於方法偵測極限(MDL)但低於檢量線最低點濃度時，以『<檢測報告最低位數單位值』表示
- 第二類地下水污染管制標準法源：102.12.18 環署土字第 1020109478 號令發布。
- 第二類地下水污染監測標準法源：102.12.18 環署土字第 1020109443 號令發布。

OL2-1 歷年之地下水水質與監測標準及管制標準比較

分析項目	單位	監測標準	管制標準	107年 10月	107年 11月	107年 12月	108年 1月	108年 2月	108年 3月	108年 4月	108年 5月	108年 6月
pH值	-	*	*	7.8	7.6	7.8	7.9	7.8	8.0	7.7	7.6	7.6
導電度	µmho/cm	*	*	14200	5060	8820	6060	8640	8200	5890	17200	5510
溶氧	mg/L	*	*	0.3	1.2	0.8	1.5	0.8	0.9	0.3	0.8	0.3
氧化還原電位	mV	*	*	193	95	10	68	9	18	102	-152	50

註：1.「*」表示法規尚未規定，“-”表示無單位

- 若低於方法偵測極限之測定值以「ND」表示，若高於方法偵測極限(MDL)但低於檢量線最低點濃度時，以『<檢測報告最低位數單位值』表示
- 第二類地下水污染管制標準法源：102.12.18 環署土字第 1020109478 號令發布。
- 第二類地下水污染監測標準法源：102.12.18 環署土字第 1020109443 號令發布。

OL2-1 歷年之地下水水質與監測標準及管制標準比較

分析項目	單位	監測標準	管制標準	108年 7月	108年 8月	108年 9月	108年 10月	108年 11月	108年 12月	109年 1月	109年 2月	109年 3月
pH值	-	*	*	7.2	7.8	7.8	7.6	7.7	7.8	7.6	7.5	7.6
導電度	µmho/cm	*	*	5920	4580	4450	4410	4420	4270	12500	4170	12400
溶氧	mg/L	*	*	0.7	1.9	2.0	1	1.8	2.9	0.5	0.8	0.6
氧化還原電位	mV	*	*	122.1	163.8	152.9	145.3	168.9	159.7	-77.9	139.6	-83.9

註：1.「*」表示法規尚未規定，“-”表示無單位

- 若低於方法偵測極限之測定值以「ND」表示，若高於方法偵測極限(MDL)但低於檢量線最低點濃度時，以『<檢測報告最低位數單位值』表示
- 第二類地下水污染管制標準法源：102.12.18 環署土字第 1020109478 號令發布。
- 第二類地下水污染監測標準法源：102.12.18 環署土字第 1020109443 號令發布。

OL2-1 歷年之地下水水質與監測標準及管制標準比較

分析項目	單位	監測標準	管制標準	109年 4月	109年 5月	109年 6月	109年 7月	109年 8月	109年 9月	109年 10月	109年 11月	109年 12月
pH值	-	*	*	7.5	7.5	7.5	7.2	7.3	7.2	7.9	7.9	7.5
導電度	µmho/cm	*	*	5760	5840	5610	4530	4210	4040	6580	6370	5800
溶氧	mg/L	*	*	1	1.1	1.1	2.2	2.8	2.8	3.3	2.9	1.0
氧化還原電位	mV	*	*	144.1	148.2	150.2	38.7	32.7	42.5	81.7	70.2	145.1

註：1.「*」表示法規尚未規定，“-”表示無單位

- 若低於方法偵測極限之測定值以「ND」表示，若高於方法偵測極限(MDL)但低於檢量線最低點濃度時，以『<檢測報告最低位數單位值』表示
- 第二類地下水污染管制標準法源：102.12.18 環署土字第 1020109478 號令發布。
- 第二類地下水污染監測標準法源：102.12.18 環署土字第 1020109443 號令發布。

OL2-1 歷年之地下水水質與監測標準及管制標準比較

分析項目	單位	監測標準	管制標準	110年 1月	110年 2月	110年 3月	110年 4月	110年 5月	110年 6月	110年 7月	110年 8月	110年 9月
pH值	-	*	*	7.9	7.5	7.5	7.7	7.5	7.5	8	7.5	7.5
導電度	µmho/cm	*	*	6520	5710	5810	4440	581	5910	9270	5910	5890
溶氧	mg/L	*	*	0.9	1.0	1.1	0.4	1.1	1.2	0.4	1.2	1.26
氧化還原電位	mV	*	*	92.8	133.6	140.7	165.7	148.9	152.4	102.1	118.9	126.6

註：1.「*」表示法規尚未規定，“-”表示無單位

- 若低於方法偵測極限之測定值以「ND」表示，若高於方法偵測極限(MDL)但低於檢量線最低點濃度時，以『<檢測報告最低位數單位值』表示
- 第二類地下水污染管制標準法源：102.12.18 環署土字第 1020109478 號令發布。
- 第二類地下水污染監測標準法源：102.12.18 環署土字第 1020109443 號令發布。

OL2-1 歷年之地下水水質與監測標準及管制標準比較

分析項目	單位	監測標準	管制標準	110年 10月	110年 11月	110年 12月	111年 1月	111年 2月	111年 3月	111年 4月	111年 5月	111年 6月
pH值	-	*	*	7.7	7.9	7.9	7.9	7.8	7.6	7.8	7.2	7.9
導電度	µmho/cm	*	*	4440	7090	7180	2680	7060	7230	6880	3180	7190
溶氧	mg/L	*	*	0.4	0.4	0.5	4.3	0.59	0.60	0.4	1.8	0.7
氧化還原電位	mV	*	*	165.7	167.4	155.8	178.7	185.4	161.3	51.8	161.7	144.9

註：1.「*」表示法規尚未規定，“-”表示無單位

2.若低於方法偵測極限之測定值以「ND」表示，若高於方法偵測極限(MDL)但低於檢量線最低點濃度時，以『<檢測報告最低位數單位值』表示

3.第二類地下水污染管制標準法源：102.12.18 環署土字第 1020109478 號令發布。

4.第二類地下水污染監測標準法源：102.12.18 環署土字第 1020109443 號令發布。

OL2-1 歷年之地下水水質與監測標準及管制標準比較

分析項目	單位	監測標準	管制標準	111年 7月	111年 8月	111年 9月	111年 10月	111年 11月	111年 12月	112年 1月	112年 2月	112年 3月
pH值	-	*	*	7.6	7.7	7.9	8	7.8	7.8	7.8	7.3	7.5
導電度	µmho/cm	*	*	5280	2640	2610	10400	7060	5390	14400	590	5990
溶氧	mg/L	*	*	0.3	4.2	3.9	0.4	0.6	2.1	0.6	0.9	0.8
氧化還原電位	mV	*	*	79.7	174.0	173.1	-14.9	185.4	15.6	-84.3	-31.5	174.8

註：1.「*」表示法規尚未規定，“-”表示無單位

2.若低於方法偵測極限之測定值以「ND」表示，若高於方法偵測極限(MDL)但低於檢量線最低點濃度時，以『<檢測報告最低位數單位值』表示

3.第二類地下水污染管制標準法源：102.12.18 環署土字第 1020109478 號令發布。

4.第二類地下水污染監測標準法源：102.12.18 環署土字第 1020109443 號令發布。

OL2-2 歷年之地下水水質與監測標準及管制標準比較

分析項目	單位	監測標準	管制標準	104年 11月	104年 12月	105年 1月	105年 2月	105年 3月	105年 4月	105年 5月	105年 6月	105年 7月
pH值	-	*	*	8.2	7.4	7.4	7.3	7.3	7.4	7.1	7.6	7.3
導電度	µmho/cm	*	*	3070	5140	1320	1180	1290	1380	2180	2270	2790
溶氧	mg/L	*	*	0.3	0.3	1.2	1.6	0.77	1.6	0.3	0.7	0.5
氧化還原電位	mV	*	*	-115	-32	-76	149	55	42	25	54	10

註：1.「*」表示法規尚未規定，“-”表示無單位

- 若低於方法偵測極限之測定值以「ND」表示，若高於方法偵測極限(MDL)但低於檢量線最低點濃度時，以『<檢測報告最低位數單位值』表示
- 第二類地下水污染管制標準法源：102.12.18 環署土字第 1020109478 號令發布。
- 第二類地下水污染監測標準法源：102.12.18 環署土字第 1020109443 號令發布。

OL2-2 歷年之地下水水質與監測標準及管制標準比較

分析項目	單位	監測標準	管制標準	105年 8月	105年 9月	105年 10月	105年 11月	105年 12月	106年 1月	106年 2月	106年 3月
pH值	-	*	*	7.3	7.4	7.7	7.3	7.3	7.4	7.6	7.6
導電度	µmho/cm	*	*	4140	3370	6340	9010	594	2170	1340	3290
溶氧	mg/L	*	*	0.6	0.3	0.6	3.3	0.3	1.2	2.2	2.2
氧化還原電位	mV	*	*	-79	-25	-217	-26	-91	37	141	9

註：1.「*」表示法規尚未規定，“-”表示無單位

- 若低於方法偵測極限之測定值以「ND」表示，若高於方法偵測極限(MDL)但低於檢量線最低點濃度時，以『<檢測報告最低位數單位值』表示
- 第二類地下水污染管制標準法源：102.12.18 環署土字第 1020109478 號令發布。
- 第二類地下水污染監測標準法源：102.12.18 環署土字第 1020109443 號令發布。

OL2-2 歷年之地下水水質與監測標準及管制標準比較

分析項目	單位	監測標準	管制標準	106年 4月	106年 5月	106年 6月	106年 7月	106年 8月	106年 9月	106年 10月	106年 11月	106年 12月
pH值	-	*	*	7.6	7.4	7.2	7.4	7.5	7.3	7.4	7.5	7.7
導電度	µmho/cm	*	*	2850	1630	1230	7900	4710	1640	4990	3110	978
溶氧	mg/L	*	*	1.9	0.9	0.4	0.18	0.5	0.6	0.37	0.6	2.3
氧化還原電位	mV	*	*	-10	202	-94	-125	-0	306.0	110	-9	134

註：1.「*」表示法規尚未規定，“-”表示無單位

- 若低於方法偵測極限之測定值以「ND」表示，若高於方法偵測極限(MDL)但低於檢量線最低點濃度時，以『<檢測報告最低位數單位值』表示
- 第二類地下水污染管制標準法源：102.12.18 環署土字第 1020109478 號令發布。
- 第二類地下水污染監測標準法源：102.12.18 環署土字第 1020109443 號令發布。

OL2-2 歷年之地下水水質與監測標準及管制標準比較

分析項目	單位	監測標準	管制標準	107年 1月	107年 2月	107年 3月	107年 4月	107年 5月	107年 6月	107年 7月	107年 8月	107年 9月
pH值	-	*	*	7.5	7.4	7.6	7.5	7.3	7.3	7.3	7.6	7.5
導電度	µmho/cm	*	*	2640	905	1110	1290	1520	1350	1410	4550	3410
溶氧	mg/L	*	*	2.38	1.1	2.2	2.67	0.81	0.60	0.21	3.57	0.3
氧化還原電位	mV	*	*	111	-28	26	114	62	177	157	-1	120

註：1.「*」表示法規尚未規定，“-”表示無單位

- 若低於方法偵測極限之測定值以「ND」表示，若高於方法偵測極限(MDL)但低於檢量線最低點濃度時，以『<檢測報告最低位數單位值』表示
- 第二類地下水污染管制標準法源：102.12.18 環署土字第 1020109478 號令發布。
- 第二類地下水污染監測標準法源：102.12.18 環署土字第 1020109443 號令發布。

OL2-2 歷年之地下水水質與監測標準及管制標準比較

分析項目	單位	監測標準	管制標準	107年 10月	107年 11月	107年 12月	108年 1月	108年 2月	108年 3月	108年 4月	108年 5月	108年 6月
pH值	-	*	*	7.5	7.5	7.5	8.2	7.5	7.6	7.3	7.4	7.4
導電度	µmho/cm	*	*	2570	2150	1830	1760	1850	1780	1400	2480	2410
溶氧	mg/L	*	*	0.2	1.6	1.0	2.4	1.0	0.8	0.3	0.5	0.3
氧化還原電位	mV	*	*	109	75	24	114	23	32	11	30	70

註：1.「*」表示法規尚未規定，“-”表示無單位

- 若低於方法偵測極限之測定值以「ND」表示，若高於方法偵測極限(MDL)但低於檢量線最低點濃度時，以『<檢測報告最低位數單位值』表示
- 第二類地下水污染管制標準法源：102.12.18 環署土字第 1020109478 號令發布。
- 第二類地下水污染監測標準法源：102.12.18 環署土字第 1020109443 號令發布。

OL2-2 歷年之地下水水質與監測標準及管制標準比較

分析項目	單位	監測標準	管制標準	108年 7月	108年 8月	108年 9月	108年 10月	108年 11月	108年 12月	109年 1月	109年 2月	109年 3月
pH值	-	*	*	7.5	7.9	7.9	7.7	7.8	7.9	7.6	7.7	7.5
導電度	µmho/cm	*	*	7010	2270	2270	3180	2810	2410	1610	3070	1580
溶氧	mg/L	*	*	0.8	2.1	2.1	1.8	1.7	2.4	1.3	0.9	1.1
氧化還原電位	mV	*	*	175.2	131.1	122.1	149.3	138.0	142.9	52.9	187.9	57.9

註：1.「*」表示法規尚未規定，“-”表示無單位

- 若低於方法偵測極限之測定值以「ND」表示，若高於方法偵測極限(MDL)但低於檢量線最低點濃度時，以『<檢測報告最低位數單位值』表示
- 第二類地下水污染管制標準法源：102.12.18 環署土字第 1020109478 號令發布。
- 第二類地下水污染監測標準法源：102.12.18 環署土字第 1020109443 號令發布。

OL2-2 歷年之地下水水質與監測標準及管制標準比較

分析項目	單位	監測標準	管制標準	109年 4月	109年 5月	109年 6月	109年 7月	109年 8月	109年 9月	109年 10月	109年 11月	109年 12月
pH值	-	*	*	7.7	7.7	7.7	7.5	7.6	7.7	7.6	7.6	7.6
導電度	µmho/cm	*	*	1040	1040	1080	2520	2270	2140	2820	2710	1010
溶氧	mg/L	*	*	1.9	2.0	1.7	1.1	1.3	1.6	0.4	0.7	1.6
氧化還原電位	mV	*	*	148.7	142.5	140.1	26.3	40.6	39.2	0.8	20.4	129.5

註：1.「*」表示法規尚未規定，“-”表示無單位

- 若低於方法偵測極限之測定值以「ND」表示，若高於方法偵測極限(MDL)但低於檢量線最低點濃度時，以『<檢測報告最低位數單位值』表示
- 第二類地下水污染管制標準法源：102.12.18 環署土字第 1020109478 號令發布。
- 第二類地下水污染監測標準法源：102.12.18 環署土字第 1020109443 號令發布。

OL2-2 歷年之地下水水質與監測標準及管制標準比較

分析項目	單位	監測標準	管制標準	110年 1月	110年 2月	110年 3月	110年 4月	110年 5月	110年 6月	110年 7月	110年 8月	110年 9月
pH值	-	*	*	7.6	7.6	7.6	7.7	7.6	7.6	7.8	7.6	7.6
導電度	µmho/cm	*	*	1191	1030	1042	1570	1051	1072	4020	1040	1038
溶氧	mg/L	*	*	2.57	1.7	1.7	2.4	1.6	1.7	0.4	1.7	1.58
氧化還原電位	mV	*	*	127.8	140.2	146.4	186.6	158.9	151.4	81.4	144.5	135.8

註：1.「*」表示法規尚未規定，“-”表示無單位

- 若低於方法偵測極限之測定值以「ND」表示，若高於方法偵測極限(MDL)但低於檢量線最低點濃度時，以『<檢測報告最低位數單位值』表示
- 第二類地下水污染管制標準法源：102.12.18 環署土字第 1020109478 號令發布。
- 第二類地下水污染監測標準法源：102.12.18 環署土字第 1020109443 號令發布。

OL2-2 歷年之地下水水質與監測標準及管制標準比較

分析項目	單位	監測標準	管制標準	110年 10月	110年 11月	110年 12月	111年 1月	111年 2月	111年 3月	111年 4月	111年 5月	111年 6月
pH值	-	*	*	7.7	7.8	7.8	7.8	7.5	7.5	7.6	7.8	7.7
導電度	µmho/cm	*	*	1570	1860	1830	920	1640	1820	1510	5920	1890
溶氧	mg/L	*	*	2.4	0.4	0.5	4	0.85	0.70	1.8	0.3	0.7
氧化還原電位	mV	*	*	186.6	71.3	80.5	207.4	61	105.4	100	8.8	84.9

註：1.「*」表示法規尚未規定，“-”表示無單位

2.若低於方法偵測極限之測定值以「ND」表示，若高於方法偵測極限(MDL)但低於檢量線最低點濃度時，以『<檢測報告最低位數單位值』表示

3.第二類地下水污染管制標準法源：102.12.18 環署土字第 1020109478 號令發布。

4.第二類地下水污染監測標準法源：102.12.18 環署土字第 1020109443 號令發布。

OL2-2 歷年之地下水水質與監測標準及管制標準比較

分析項目	單位	監測標準	管制標準	111年 7月	111年 8月	111年 9月	111年 10月	111年 11月	111年 12月	112年 1月	112年 2月	112年 3月
pH值	-	*	*	7.7	7.6	7.9	7.5	7.5	7.8	7.7	7.9	7.6
導電度	µmho/cm	*	*	1410	1090	901	728	1640	1110	360	1310	2280
溶氧	mg/L	*	*	2.1	1.7	3.4	1.6	0.9	2.8	5.1	1.1	1.7
氧化還原電位	mV	*	*	85.5	145.4	202.6	11.8	61.0	77.4	54.8	112.7	127.0

註：1.「*」表示法規尚未規定，“-”表示無單位

2.若低於方法偵測極限之測定值以「ND」表示，若高於方法偵測極限(MDL)但低於檢量線最低點濃度時，以『<檢測報告最低位數單位值』表示

3.第二類地下水污染管制標準法源：102.12.18 環署土字第 1020109478 號令發布。

4.第二類地下水污染監測標準法源：102.12.18 環署土字第 1020109443 號令發布。

OL2-3 歷年之地下水水質與監測標準及管制標準比較

分析項目	單位	監測標準	管制標準	104年 11月	104年 12月	105年 1月	105年 2月	105年 3月	105年 4月	105年 5月	105年 6月	105年 7月
pH值	-	*	*	7.4	7.3	7.3	7.4	7.4	7.4	7.2	7.3	7.4
導電度	μmho/cm	*	*	2690	285	1920	1870	2010	2050	1990	1960	1840
溶氧	mg/L	*	*	0.9	0.3	0.4	0.2	0.28	0.4	0.2	0.6	0.3
氧化還原電位	mV	*	*	-219	65	-91	-30	-56	-210	-183	-153	-128

註：1.「*」表示法規尚未規定，“-”表示無單位

- 若低於方法偵測極限之測定值以「ND」表示，若高於方法偵測極限(MDL)但低於檢量線最低點濃度時，以『<檢測報告最低位數單位值』表示
- 第二類地下水污染管制標準法源：102.12.18 環署土字第 1020109478 號令發布。
- 第二類地下水污染監測標準法源：102.12.18 環署土字第 1020109443 號令發布。

OL2-3 歷年之地下水水質與監測標準及管制標準比較

分析項目	單位	監測標準	管制標準	105年 8月	105年 9月	105年 10月	105年 11月	105年 12月	106年 1月	106年 2月	106年 3月
pH值	-	*	*	7.2	7.3	7.6	7.5	7.5	7.4	7.4	7.4
導電度	μmho/cm	*	*	2140	2320	1760	3340	710	2080	2260	5190
溶氧	mg/L	*	*	1	0.2	0.2	2.9	0.5	0.3	0.4	0.4
氧化還原電位	mV	*	*	-179	-220	-277	-16	-55	-97	130	-79

註：1.「*」表示法規尚未規定，“-”表示無單位

- 若低於方法偵測極限之測定值以「ND」表示，若高於方法偵測極限(MDL)但低於檢量線最低點濃度時，以『<檢測報告最低位數單位值』表示
- 第二類地下水污染管制標準法源：102.12.18 環署土字第 1020109478 號令發布。
- 第二類地下水污染監測標準法源：102.12.18 環署土字第 1020109443 號令發布。

OL2-3 歷年之地下水水質與監測標準及管制標準比較

分析項目	單位	監測標準	管制標準	106年 4月	106年 5月	106年 6月	106年 7月	106年 8月	106年 9月	106年 10月	106年 11月	106年 12月
pH值	-	*	*	7.4	7.5	7.4	7.4	7.5	7.2	7.3	7.5	7.6
導電度	μmho/cm	*	*	2080	1660	1690	1880	1020	1570	1920	1680	1180
溶氧	mg/L	*	*	1.4	0.4	0.2	0.54	0.3	0.3	0.49	1.0	1.9
氧化還原電位	mV	*	*	-126	21	-166	-160	-142.0	-37.0	-138	-185	21

註：1.「*」表示法規尚未規定，“-”表示無單位

- 若低於方法偵測極限之測定值以「ND」表示，若高於方法偵測極限(MDL)但低於檢量線最低點濃度時，以『<檢測報告最低位數單位值』表示
- 第二類地下水污染管制標準法源：102.12.18 環署土字第 1020109478 號令發布。
- 第二類地下水污染監測標準法源：102.12.18 環署土字第 1020109443 號令發布。

OL2-3 歷年之地下水水質與監測標準及管制標準比較

分析項目	單位	監測標準	管制標準	107年 1月	107年 2月	107年 3月	107年 4月	107年 5月	107年 6月	107年 7月	107年 8月	107年 9月
pH值	-	*	*	7.4	7.5	7.6	7.5	7.5	7.6	7.3	7.3	7.5
導電度	μmho/cm	*	*	1930	1370	1470	1500	1660	2020	1440	1860	1030
溶氧	mg/L	*	*	0.61	0.4	0.5	0.3	0.26	0.60	0.41	1.40	0.3
氧化還原電位	mV	*	*	-149	-158	35	87	-51	-176	-152	-149	130

註：1.「*」表示法規尚未規定，“-”表示無單位

- 若低於方法偵測極限之測定值以「ND」表示，若高於方法偵測極限(MDL)但低於檢量線最低點濃度時，以『<檢測報告最低位數單位值』表示
- 第二類地下水污染管制標準法源：102.12.18 環署土字第 1020109478 號令發布。
- 第二類地下水污染監測標準法源：102.12.18 環署土字第 1020109443 號令發布。

OL2-3 歷年之地下水水質與監測標準及管制標準比較

分析項目	單位	監測標準	管制標準	107年 10月	107年 11月	107年 12月	108年 1月	108年 2月	108年 3月	108年 4月	108年 5月	108年 6月
pH值	-	*	*	7.4	7.3	7.4	7.6	7.4	7.7	7.6	7.6	7.4
導電度	µmho/cm	*	*	1840	1420	1500	2010	1480	1590	2320	3880	1200
溶氧	mg/L	*	*	0.28	0.4	0.9	0.4	0.9	0.9	0.2	0.6	0.4
氧化還原電位	mV	*	*	-140	76	-79	-178	-63	-43	-36	-174	-129

註：1.「*」表示法規尚未規定，“-”表示無單位

- 若低於方法偵測極限之測定值以「ND」表示，若高於方法偵測極限(MDL)但低於檢量線最低點濃度時，以『<檢測報告最低位數單位值』表示
- 第二類地下水污染管制標準法源：102.12.18 環署土字第 1020109478 號令發布。
- 第二類地下水污染監測標準法源：102.12.18 環署土字第 1020109443 號令發布。

OL2-3 歷年之地下水水質與監測標準及管制標準比較

分析項目	單位	監測標準	管制標準	108年 7月	108年 8月	108年 9月	108年 10月	108年 11月	108年 12月	109年 1月	109年 2月	109年 3月
pH值	-	*	*	7.6	7.9	7.8	7.9	7.8	7.9	7.7	7.8	7.6
導電度	µmho/cm	*	*	2210	1430	1630	1420	1450	1290	988	1390	1040
溶氧	mg/L	*	*	0.9	1.5	1.3	1.5	1.6	1.4	0.6	0.7	0.6
氧化還原電位	mV	*	*	-174.3	-92.0	-91.8	-103.2	-96.1	-79.0	-144	-123.0	-118.6

註：1.「*」表示法規尚未規定，“-”表示無單位

- 若低於方法偵測極限之測定值以「ND」表示，若高於方法偵測極限(MDL)但低於檢量線最低點濃度時，以『<檢測報告最低位數單位值』表示
- 第二類地下水污染管制標準法源：102.12.18 環署土字第 1020109478 號令發布。
- 第二類地下水污染監測標準法源：102.12.18 環署土字第 1020109443 號令發布。

OL2-3 歷年之地下水水質與監測標準及管制標準比較

分析項目	單位	監測標準	管制標準	109年 4月	109年 5月	109年 6月	109年 7月	109年 8月	109年 9月	109年 10月	109年 11月	109年 12月
pH值	-	*	*	7.9	7.9	7.9	7.5	7.5	7.9	7.7	7.7	7.7
導電度	µmho/cm	*	*	1230	1240	1310	1080	1020	1002	1270	1230	1230
溶氧	mg/L	*	*	1.7	1.5	1.6	2.2	2.1	1.9	3.2	2.8	2.8
氧化還原電位	mV	*	*	-91.2	-99.2	-104.2	-95.1	-102.5	-70.4	-19.8	-24.5	-24.5

註：1.「*」表示法規尚未規定，“-”表示無單位

- 若低於方法偵測極限之測定值以「ND」表示，若高於方法偵測極限(MDL)但低於檢量線最低點濃度時，以『<檢測報告最低位數單位值』表示
- 第二類地下水污染管制標準法源：102.12.18 環署土字第 1020109478 號令發布。
- 第二類地下水污染監測標準法源：102.12.18 環署土字第 1020109443 號令發布。

OL2-3 歷年之地下水水質與監測標準及管制標準比較

分析項目	單位	監測標準	管制標準	110年 1月	110年 2月	110年 3月	110年 4月	110年 5月	110年 6月	110年 7月	110年 8月	110年 9月
pH值	-	*	*	7.7	7.9	7.9	7.6	7.8	7.8	7.8	7.8	7.8
導電度	µmho/cm	*	*	1039	1080	1066	1410	1070	1082	2920	1080	1102
溶氧	mg/L	*	*	2.23	1.6	1.6	0.4	1.7	1.8	0.5	1.8	1.72
氧化還原電位	mV	*	*	255.6	-80.4	-72.4	147.9	-73.8	-70.4	-147.4	-50.8	-70.2

註：1.「*」表示法規尚未規定，“-”表示無單位

- 若低於方法偵測極限之測定值以「ND」表示，若高於方法偵測極限(MDL)但低於檢量線最低點濃度時，以『<檢測報告最低位數單位值』表示
- 第二類地下水污染管制標準法源：102.12.18 環署土字第 1020109478 號令發布。
- 第二類地下水污染監測標準法源：102.12.18 環署土字第 1020109443 號令發布。

OL2-3 歷年之地下水水質與監測標準及管制標準比較

分析項目	單位	監測標準	管制標準	110年 10月	110年 11月	110年 12月	111年 1月	111年 2月	111年 3月	111年 4月	111年 5月	111年 6月
pH值	-	*	*	7.6	7.4	7.4	7.9	7.3	7.2	7.6	7.7	7.4
導電度	µmho/cm	*	*	1410	1950	1930	1140	2010	2030	1620	2100	1910
溶氧	mg/L	*	*	0.4	0.2	0.3	2.8	0.33	0.40	0.4	2.0	0.6
氧化還原電位	mV	*	*	147.9	-106.9	-112.5	199.2	-81.5	-95.5	91.4	-43.4	-100.3

註：1. 「*」表示法規尚未規定，“-”表示無單位

2. 若低於方法偵測極限之測定值以「ND」表示，若高於方法偵測極限(MDL)但低於檢量線最低點濃度時，以『<檢測報告最低位數單位值』表示

3. 第二類地下水污染管制標準法源：102.12.18 環署土字第 1020109478 號令發布。

4. 第二類地下水污染監測標準法源：102.12.18 環署土字第 1020109443 號令發布。

OL2-3 歷年之地下水水質與監測標準及管制標準比較

分析項目	單位	監測標準	管制標準	111年 7月	111年 8月	111年 9月	111年 10月	111年 11月	111年 12月	112年 1月	112年 2月	112年 3月
pH值	-	*	*	7.6	7.8	7.8	7.7	7.3	8.0	7.6	7.3	7.6
導電度	µmho/cm	*	*	1410	1120	1160	1140	2010	927	1950	593	1410
溶氧	mg/L	*	*	0.6	2.7	2.6	0.8	0.3	2.1	1	1.8	0.4
氧化還原電位	mV	*	*	39	197.6	157.0	8.2	-81.5	96.6	-148.9	225.7	57.6

註：1. 「*」表示法規尚未規定，“-”表示無單位

2. 若低於方法偵測極限之測定值以「ND」表示，若高於方法偵測極限(MDL)但低於檢量線最低點濃度時，以『<檢測報告最低位數單位值』表示

3. 第二類地下水污染管制標準法源：102.12.18 環署土字第 1020109478 號令發布。

4. 第二類地下水污染監測標準法源：102.12.18 環署土字第 1020109443 號令發布。

R-1 歷年之地下水水質與監測標準及管制標準比較

分析項目	單位	監測標準	管制標準	104年 11月	104年 12月	105年 1月	105年 2月	105年 3月	105年 4月	105年 5月	105年 6月	105年 7月
pH值	-	*	*	6.9	6.9	6.8	7.2	7.1	7.4	7.1	7.0	7.0
導電度	μmho/cm	*	*	790	188	562	716	506	820	782	836	801
溶氧	mg/L	*	*	1	0.7	0.6	0.7	0.2	0.4	0.7	1	0.4
氧化還原電位	mV	*	*	201	34	111	129	115	-23	80	139	35

註：1.「*」表示法規尚未規定，“-”表示無單位

2.若低於方法偵測極限之測定值以「ND」表示，若高於方法偵測極限(MDL)但低於檢量線最低點濃度時，以『<檢測報告最低位數單位值』表示

3.第二類地下水污染管制標準法源：102.12.18 環署土字第 1020109478 號令發布。

4.第二類地下水污染監測標準法源：102.12.18 環署土字第 1020109443 號令發布。

R-1 歷年之地下水水質與監測標準及管制標準比較

分析項目	單位	監測標準	管制標準	105年 8月	105年 9月	105年 10月	105年 11月	105年 12月	106年 1月	106年 2月	106年 3月
pH值	-	*	*	7.0	6.9	7.7	6.8	7.1	7.2	7.4	6.9
導電度	μmho/cm	*	*	770	671	652	826	362	750	706	740
溶氧	mg/L	*	*	0.9	0.6	2.4	0.7	0.7	1.2	1.2	0.4
氧化還原電位	mV	*	*	223	197	-109	198	-23	101	109	50

註：1.「*」表示法規尚未規定，“-”表示無單位

2.若低於方法偵測極限之測定值以「ND」表示，若高於方法偵測極限(MDL)但低於檢量線最低點濃度時，以『<檢測報告最低位數單位值』表示

3.第二類地下水污染管制標準法源：102.12.18 環署土字第 1020109478 號令發布。

4.第二類地下水污染監測標準法源：102.12.18 環署土字第 1020109443 號令發布。

R-1 歷年之地下水水質與監測標準及管制標準比較

分析項目	單位	監測標準	管制標準	106年 4月	106年 5月	106年 6月	106年 7月	106年 8月	106年 9月	106年 10月	106年 11月	106年 12月
pH值	-	*	*	7.1	7.2	7.1	7	6.8	7.0	6.9	7.0	7.0
導電度	μmho/cm	*	*	743	771	844	900	645	623	907	921	971
溶氧	mg/L	*	*	0.8	3.9	1.1	1.5	1.4	0.5	0.6	0.4	0.4
氧化還原電位	mV	*	*	-347	70	-22	-158	81.0	49.0	389	79	156

註：1.「*」表示法規尚未規定，“-”表示無單位

2.若低於方法偵測極限之測定值以「ND」表示，若高於方法偵測極限(MDL)但低於檢量線最低點濃度時，以『<檢測報告最低位數單位值』表示

3.第二類地下水污染管制標準法源：102.12.18 環署土字第 1020109478 號令發布。

4.第二類地下水污染監測標準法源：102.12.18 環署土字第 1020109443 號令發布。

R-1 歷年之地下水水質與監測標準及管制標準比較

分析項目	單位	監測標準	管制標準	107年 1月	107年 2月	107年 3月	107年 4月	107年 5月	107年 6月	107年 7月	107年 8月	107年 9月
pH值	-	*	*	7.2	7.2	7.0	7.0	8.0	7.6	7.5	7.0	6.9
導電度	μmho/cm	*	*	1040	759	884	880	931	917	654	942	853
溶氧	mg/L	*	*	2	4.3	1.0	1.8	0.7	1.4	1.5	0.7	0.7
氧化還原電位	mV	*	*	73	27	27	22	174	38	94	77	101

註：1.「*」表示法規尚未規定，“-”表示無單位

2.若低於方法偵測極限之測定值以「ND」表示，若高於方法偵測極限(MDL)但低於檢量線最低點濃度時，以『<檢測報告最低位數單位值』表示

3.第二類地下水污染管制標準法源：102.12.18 環署土字第 1020109478 號令發布。

4.第二類地下水污染監測標準法源：102.12.18 環署土字第 1020109443 號令發布。

R-1 歷年之地下水水質與監測標準及管制標準比較

分析項目	單位	監測標準	管制標準	107年 10月	107年 11月	107年 12月	108年 1月	108年 2月	108年 3月	108年 4月	108年 5月	108年 6月
pH值	-	*	*	6.9	7.1	7.3	7.5	7.0	7.0	6.9	7.1	7.9
導電度	µmho/cm	*	*	986	977	972	986	950	554	765	724	701
溶氧	mg/L	*	*	0.6	0.2	0.6	2	1.0	1.3	0.5	0.5	0.5
氧化還原電位	mV	*	*	108	68	18	148	102	120	132	39	96

註：1.「*」表示法規尚未規定，“-”表示無單位

2.若低於方法偵測極限之測定值以「ND」表示，若高於方法偵測極限(MDL)但低於檢量線最低點濃度時，以『<檢測報告最低位數單位值』表示

3.第二類地下水污染管制標準法源：102.12.18 環署土字第 1020109478 號令發布。

4.第二類地下水污染監測標準法源：102.12.18 環署土字第 1020109443 號令發布。

R-1 歷年之地下水水質與監測標準及管制標準比較

分析項目	單位	監測標準	管制標準	108年 7月	108年 8月	108年 9月	108年 10月	108年 11月	108年 12月	109年 1月	109年 2月	109年 3月
pH值	-	*	*	7.1	7.0	7.1	7.9	7.0	7.1	7.3	7.2	8.0
導電度	µmho/cm	*	*	747	835	772	823	952	950	528	666	795
溶氧	mg/L	*	*	1.0	0.7	0.4	0.7	4.8	0.8	0.9	1.0	1.0
氧化還原電位	mV	*	*	172.8	154.0	188.6	182.2	147.2	206.9	205.4	239.0	128.6

註：1.「*」表示法規尚未規定，“-”表示無單位

2.若低於方法偵測極限之測定值以「ND」表示，若高於方法偵測極限(MDL)但低於檢量線最低點濃度時，以『<檢測報告最低位數單位值』表示

3.第二類地下水污染管制標準法源：102.12.18 環署土字第 1020109478 號令發布。

4.第二類地下水污染監測標準法源：102.12.18 環署土字第 1020109443 號令發布。

R-1 歷年之地下水水質與監測標準及管制標準比較

分析項目	單位	監測標準	管制標準	109年 4月	109年 5月	109年 6月	109年 7月	109年 8月	109年 9月	109年 10月	109年 11月	109年 12月
pH值	-	*	*	7.4	7.4	7.4	7.3	7.3	7.8	7.2	7.4	7.2
導電度	µmho/cm	*	*	835	523	512	553	553	633	771	753	837
溶氧	mg/L	*	*	0.9	0.8	0.9	0.36	1.1	0.5	0.6	1.4	2.2
氧化還原電位	mV	*	*	67.1	193.8	196.7	-41.6	132.2	-1440.0	140	94.7	205.0

註：1.「*」表示法規尚未規定，“-”表示無單位

2.若低於方法偵測極限之測定值以「ND」表示，若高於方法偵測極限(MDL)但低於檢量線最低點濃度時，以『<檢測報告最低位數單位值』表示

3.第二類地下水污染管制標準法源：102.12.18 環署土字第 1020109478 號令發布。

4.第二類地下水污染監測標準法源：102.12.18 環署土字第 1020109443 號令發布。

R-1 歷年之地下水水質與監測標準及管制標準比較

分析項目	單位	監測標準	管制標準	110年 1月	110年 2月	110年 3月	110年 4月	110年 5月	110年 6月	110年 7月	110年 8月	110年 9月
pH值	-	*	*	7.2	7.2	7.6	7.2	7.3	7.4	7.9	7.6	7.3
導電度	µmho/cm	*	*	805	840	792	815	688	3410	828	579	842
溶氧	mg/L	*	*	1.1	1.5	1.8	1.5	1.4	1.4	1.9	1.9	1.4
氧化還原電位	mV	*	*	164	229	41.9	151	-236.0	219.0	34.7	142.0	184.0

註：1.「*」表示法規尚未規定，“-”表示無單位

2.若低於方法偵測極限之測定值以「ND」表示，若高於方法偵測極限(MDL)但低於檢量線最低點濃度時，以『<檢測報告最低位數單位值』表示

3.第二類地下水污染管制標準法源：102.12.18 環署土字第 1020109478 號令發布。

4.第二類地下水污染監測標準法源：102.12.18 環署土字第 1020109443 號令發布。

R-1 歷年之地下水水質與監測標準及管制標準比較

分析項目	單位	監測標準	管制標準	110年 10月	110年 11月	110年 12月	111年 1月	111年 2月	111年 3月	111年 4月	111年 5月	111年 6月
pH值	-	*	*	7.2	7.1	7.1	7	7.1	7.2	7.09	7.1	7.8
導電度	µmho/cm	*	*	805	457	804	707	687	552	729	845	774
溶氧	mg/L	*	*	1.1	1.6	2.0	1	1.6	1.3	1.0	1.1	1.2
氧化還原電位	mV	*	*	164	67.3	150.0	51.2	152	180	201.4	56.8	94.3

註：1.「*」表示法規尚未規定，“-”表示無單位

2.若低於方法偵測極限之測定值以「ND」表示，若高於方法偵測極限(MDL)但低於檢量線最低點濃度時，以『<檢測報告最低位數單位值』表示

3.第二類地下水污染管制標準法源：102.12.18 環署土字第 1020109478 號令發布。

4.第二類地下水污染監測標準法源：102.12.18 環署土字第 1020109443 號令發布。

R-1 歷年之地下水水質與監測標準及管制標準比較

分析項目	單位	監測標準	管制標準	111年 7月	111年 8月	111年 9月	111年 10月	111年 11月	111年 12月	112年 1月	112年 2月	112年 3月
pH值	-	*	*	7.8	7.4	7.6	6.9	7.1	7.2	6.3	7.5	7.1
導電度	µmho/cm	*	*	652	640	674	683	674	651	621	1120	806
溶氧	mg/L	*	*	1.9	1.1	0.7	0.7	0.8	0.5	1	1.0	1.0
氧化還原電位	mV	*	*	193.9	142.9	264.7	184	89.0	109.5	201	106.2	205.6

註：1.「*」表示法規尚未規定，“-”表示無單位

2.若低於方法偵測極限之測定值以「ND」表示，若高於方法偵測極限(MDL)但低於檢量線最低點濃度時，以『<檢測報告最低位數單位值』表示

3.第二類地下水污染管制標準法源：102.12.18 環署土字第 1020109478 號令發布。

4.第二類地下水污染監測標準法源：102.12.18 環署土字第 1020109443 號令發布。

R-2 歷年之地下水水質與監測標準及管制標準比較

分析項目	單位	監測標準	管制標準	104年 11月	104年 12月	105年 1月	105年 2月	105年 3月	105年 4月	105年 5月	105年 6月	105年 7月
pH值	-	*	*	7.4	7.3	7.3	7.7	7.6	7.7	7.6	7.4	7.2
導電度	µmho/cm	*	*	700	342	402	440	436	398	365	500	712
溶氧	mg/L	*	*	0.5	0.6	0.8	1.8	0.8	0.2	0.5	0.7	0.9
氧化還原電位	mV	*	*	20	-45	16	-206	118	168	61	99	-33

註：1.「*」表示法規尚未規定，“-”表示無單位

- 若低於方法偵測極限之測定值以「ND」表示，若高於方法偵測極限(MDL)但低於檢量線最低點濃度時，以『<檢測報告最低位數單位值』表示
- 第二類地下水污染管制標準法源：102.12.18 環署土字第 1020109478 號令發布。
- 第二類地下水污染監測標準法源：102.12.18 環署土字第 1020109443 號令發布。

R-2 歷年之地下水水質與監測標準及管制標準比較

分析項目	單位	監測標準	管制標準	105年 8月	105年 9月	105年 10月	105年 11月	105年 12月	106年 1月	106年 2月	106年 3月
pH值	-	*	*	7.4	7.4	7.1	7.3	7.5	7.6	8.0	7.4
導電度	µmho/cm	*	*	723	417	589	680	775	399	393	428
溶氧	mg/L	*	*	0.4	0.4	0.6	0.6	0.2	0.8	0.6	0.8
氧化還原電位	mV	*	*	61	159	-217	186	-67	90	94	-349

註：1.「*」表示法規尚未規定，“-”表示無單位

- 若低於方法偵測極限之測定值以「ND」表示，若高於方法偵測極限(MDL)但低於檢量線最低點濃度時，以『<檢測報告最低位數單位值』表示
- 第二類地下水污染管制標準法源：102.12.18 環署土字第 1020109478 號令發布。
- 第二類地下水污染監測標準法源：102.12.18 環署土字第 1020109443 號令發布。

R-2 歷年之地下水水質與監測標準及管制標準比較

分析項目	單位	監測標準	管制標準	106年 4月	106年 5月	106年 6月	106年 7月	106年 8月	106年 9月	106年 10月	106年 11月	106年 12月
pH值	-	*	*	7.5	7.8	7.6	7.3	7.1	7.3	7.3	7.4	7.4
導電度	µmho/cm	*	*	490	437	332	710	699	673	536	489	468
溶氧	mg/L	*	*	0.6	3.7	1.4	0.8	1.1	0.4	0.3	0.4	0.6
氧化還原電位	mV	*	*	-298	72	-251	-163	-52.0	-22.0	287	34	117

註：1.「*」表示法規尚未規定，“-”表示無單位

- 若低於方法偵測極限之測定值以「ND」表示，若高於方法偵測極限(MDL)但低於檢量線最低點濃度時，以『<檢測報告最低位數單位值』表示
- 第二類地下水污染管制標準法源：102.12.18 環署土字第 1020109478 號令發布。
- 第二類地下水污染監測標準法源：102.12.18 環署土字第 1020109443 號令發布。

R-2 歷年之地下水水質與監測標準及管制標準比較

分析項目	單位	監測標準	管制標準	107年 1月	107年 2月	107年 3月	107年 4月	107年 5月	107年 6月	107年 7月	107年 8月	107年 9月
pH值	-	*	*	7.6	7.7	7.5	7.6	7.5	7.7	7.7	7.2	7.2
導電度	µmho/cm	*	*	519	360	446	427	416	368	290	689	748
溶氧	mg/L	*	*	1.3	2.3	0.7	1.2	1.1	1.7	2.3	1.0	0.3
氧化還原電位	mV	*	*	98	3	3	14	152	25	72	34	101

註：1.「*」表示法規尚未規定，“-”表示無單位

- 若低於方法偵測極限之測定值以「ND」表示，若高於方法偵測極限(MDL)但低於檢量線最低點濃度時，以『<檢測報告最低位數單位值』表示
- 第二類地下水污染管制標準法源：102.12.18 環署土字第 1020109478 號令發布。
- 第二類地下水污染監測標準法源：102.12.18 環署土字第 1020109443 號令發布。

R-2 歷年之地下水水質與監測標準及管制標準比較

分析項目	單位	監測標準	管制標準	107年 10月	107年 11月	107年 12月	108年 1月	108年 2月	108年 3月	108年 4月	108年 5月	108年 6月
pH值	-	*	*	7.2	7.3	7.7	8.3	7.8	7.4	7.3	7.2	7.4
導電度	µmho/cm	*	*	708	668	654	582	573	320	366	410	361
溶氧	mg/L	*	*	0.7	0.6	0.7	1.1	1.4	2.6	0.5	0.4	0.7
氧化還原電位	mV	*	*	8	24	18	102	60	96	93	61	77

註：1.「*」表示法規尚未規定，“-”表示無單位

- 若低於方法偵測極限之測定值以「ND」表示，若高於方法偵測極限(MDL)但低於檢量線最低點濃度時，以『<檢測報告最低位數單位值』表示
- 第二類地下水污染管制標準法源：102.12.18 環署土字第 1020109478 號令發布。
- 第二類地下水污染監測標準法源：102.12.18 環署土字第 1020109443 號令發布。

R-2 歷年之地下水水質與監測標準及管制標準比較

分析項目	單位	監測標準	管制標準	108年 7月	108年 8月	108年 9月	108年 10月	108年 11月	108年 12月	109年 1月	109年 2月	109年 3月
pH值	-	*	*	7.5	7.3	7.4	8.7	7.4	7.5	7.9	7.5	8.8
導電度	µmho/cm	*	*	707	676	627	610	536	499	550	488	442
溶氧	mg/L	*	*	0.5	2.0	0.6	0.7	1.4	1.4	2.4	1.2	1.0
氧化還原電位	mV	*	*	176.9	100.5	-14.7	188.3	138.5	217.5	222	175.2	127.6

註：1.「*」表示法規尚未規定，“-”表示無單位

- 若低於方法偵測極限之測定值以「ND」表示，若高於方法偵測極限(MDL)但低於檢量線最低點濃度時，以『<檢測報告最低位數單位值』表示
- 第二類地下水污染管制標準法源：102.12.18 環署土字第 1020109478 號令發布。
- 第二類地下水污染監測標準法源：102.12.18 環署土字第 1020109443 號令發布。

R-2 歷年之地下水水質與監測標準及管制標準比較

分析項目	單位	監測標準	管制標準	109年 4月	109年 5月	109年 6月	109年 7月	109年 8月	109年 9月	109年 10月	109年 11月	109年 12月
pH值	-	*	*	7.9	7.9	7.8	8	7.2	7.7	7.8	7.8	7.7
導電度	µmho/cm	*	*	460	563	571	605	308	567	772	548	496
溶氧	mg/L	*	*	2.1	2.0	2.2	0.3	0.3	0.8	0.8	1.7	1.8
氧化還原電位	mV	*	*	2.7	211.4	207.8	-38.3	109.2	-1500.0	116	203.0	245.1

註：1.「*」表示法規尚未規定，“-”表示無單位

- 若低於方法偵測極限之測定值以「ND」表示，若高於方法偵測極限(MDL)但低於檢量線最低點濃度時，以『<檢測報告最低位數單位值』表示
- 第二類地下水污染管制標準法源：102.12.18 環署土字第 1020109478 號令發布。
- 第二類地下水污染監測標準法源：102.12.18 環署土字第 1020109443 號令發布。

R-2 歷年之地下水水質與監測標準及管制標準比較

分析項目	單位	監測標準	管制標準	110年 1月	110年 2月	110年 3月	110年 4月	110年 5月	110年 6月	110年 7月	110年 8月	110年 9月
pH值	-	*	*	7.6	7.6	7.3	7.2	7.8	7.4	7.9	7.9	7.6
導電度	µmho/cm	*	*	520	468	484	434	537	1430	607	651	618
溶氧	mg/L	*	*	2.5	1.6	1.3	0.7	1.9	1.2	0.6	0.7	1.6
氧化還原電位	mV	*	*	134	193	117	181	157.0	1.5	33.4	108.0	108.0

註：1.「*」表示法規尚未規定，“-”表示無單位

- 若低於方法偵測極限之測定值以「ND」表示，若高於方法偵測極限(MDL)但低於檢量線最低點濃度時，以『<檢測報告最低位數單位值』表示
- 第二類地下水污染管制標準法源：102.12.18 環署土字第 1020109478 號令發布。
- 第二類地下水污染監測標準法源：102.12.18 環署土字第 1020109443 號令發布。

R-2 歷年之地下水水質與監測標準及管制標準比較

分析項目	單位	監測標準	管制標準	110年 10月	110年 11月	110年 12月	111年 1月	111年 2月	111年 3月	111年 4月	111年 5月	111年 6月
pH值	-	*	*	7.2	7.6	7.6	7.4	7.5	7.9	7.4	7.5	7.4
導電度	µmho/cm	*	*	434	95	407	431	505	429	342	494	663
溶氧	mg/L	*	*	0.7	2.4	2.1	2.2	1.4	1.5	1.1	1.7	0.7
氧化還原電位	mV	*	*	181	64.3	156.0	42.5	143	164	231.3	53.2	192.0

註：1.「*」表示法規尚未規定，“-”表示無單位

2.若低於方法偵測極限之測定值以「ND」表示，若高於方法偵測極限(MDL)但低於檢量線最低點濃度時，以『<檢測報告最低位數單位值』表示

3.第二類地下水污染管制標準法源：102.12.18 環署土字第 1020109478 號令發布。

4.第二類地下水污染監測標準法源：102.12.18 環署土字第 1020109443 號令發布。

R-2 歷年之地下水水質與監測標準及管制標準比較

分析項目	單位	監測標準	管制標準	111年 7月	111年 8月	111年 9月	111年 10月	111年 11月	111年 12月	112年 1月	112年 2月	112年 3月
pH值	-	*	*	7.7	7.4	7.6	7.7	7.8	7.6	7.2	6.7	7.5
導電度	µmho/cm	*	*	745	740	422	460	378	463	475	3000	396
溶氧	mg/L	*	*	1.8	0.8	1.0	0.7	1.0	0.8	1.1	1.0	1.0
氧化還原電位	mV	*	*	155.4	117.1	338.8	153.2	170.1	78.1	231	123.2	227.4

註：1.「*」表示法規尚未規定，“-”表示無單位

2.若低於方法偵測極限之測定值以「ND」表示，若高於方法偵測極限(MDL)但低於檢量線最低點濃度時，以『<檢測報告最低位數單位值』表示

3.第二類地下水污染管制標準法源：102.12.18 環署土字第 1020109478 號令發布。

4.第二類地下水污染監測標準法源：102.12.18 環署土字第 1020109443 號令發布。

R-3 歷年之地下水水質與監測標準及管制標準比較

分析項目	單位	監測標準	管制標準	104年 11月	104年 12月	105年 1月	105年 2月	105年 3月	105年 4月	105年 5月	105年 6月	105年 7月
pH值	-	*	*	7.2	7.2	7.1	7.4	7.3	7.4	7.2	7.4	7.2
導電度	µmho/cm	*	*	1120	2360	787	1090	1150	1160	1130	1060	1130
溶氧	mg/L	*	*	1	0.9	0.2	0.3	0.2	0.2	0.4	0.3	0.5
氧化還原電位	mV	*	*	-125	-56	-51	-180	-4	163	-70	-114	-127

註：1.「*」表示法規尚未規定，“-”表示無單位

- 若低於方法偵測極限之測定值以「ND」表示，若高於方法偵測極限(MDL)但低於檢量線最低點濃度時，以『<檢測報告最低位數單位值』表示
- 第二類地下水污染管制標準法源：102.12.18 環署土字第 1020109478 號令發布。
- 第二類地下水污染監測標準法源：102.12.18 環署土字第 1020109443 號令發布。

R-3 歷年之地下水水質與監測標準及管制標準比較

分析項目	單位	監測標準	管制標準	105年 8月	105年 9月	105年 10月	105年 11月	105年 12月	106年 1月	106年 2月	106年 3月
pH值	-	*	*	7.2	7.1	7.4	7.2	7.2	7.7	7.8	7.4
導電度	µmho/cm	*	*	1100	924	955	1100	3530	872	938	1060
溶氧	mg/L	*	*	0.4	0.4	0.6	0.5	0.1	0.2	0.2	0.2
氧化還原電位	mV	*	*	-35	-101	-173	-82	88	-6	-92	-397

註：1.「*」表示法規尚未規定，“-”表示無單位

- 若低於方法偵測極限之測定值以「ND」表示，若高於方法偵測極限(MDL)但低於檢量線最低點濃度時，以『<檢測報告最低位數單位值』表示
- 第二類地下水污染管制標準法源：102.12.18 環署土字第 1020109478 號令發布。
- 第二類地下水污染監測標準法源：102.12.18 環署土字第 1020109443 號令發布。

R-3 歷年之地下水水質與監測標準及管制標準比較

分析項目	單位	監測標準	管制標準	106年 4月	106年 5月	106年 6月	106年 7月	106年 8月	106年 9月	106年 10月	106年 11月	106年 12月
pH值	-	*	*	7.5	7.5	7.4	7.3	7.1	7.2	7.2	7.3	7.3
導電度	µmho/cm	*	*	1100	1180	1220	997	963	917	906	870	895
溶氧	mg/L	*	*	0.2	0.4	0.7	0.3	0.9	0.5	0.4	0.3	0.4
氧化還原電位	mV	*	*	-323	-129	-237	-64	-95.0	-104.0	71	-20	61

註：1.「*」表示法規尚未規定，“-”表示無單位

- 若低於方法偵測極限之測定值以「ND」表示，若高於方法偵測極限(MDL)但低於檢量線最低點濃度時，以『<檢測報告最低位數單位值』表示
- 第二類地下水污染管制標準法源：102.12.18 環署土字第 1020109478 號令發布。
- 第二類地下水污染監測標準法源：102.12.18 環署土字第 1020109443 號令發布。

R-3 歷年之地下水水質與監測標準及管制標準比較

分析項目	單位	監測標準	管制標準	107年 1月	107年 2月	107年 3月	107年 4月	107年 5月	107年 6月	107年 7月	107年 8月	107年 9月
pH值	-	*	*	7.6	7.6	7.4	7.8	7.5	7.5	7.1	7.2	7.1
導電度	µmho/cm	*	*	1010	804	1040	1070	1180	1340	762	818	882
溶氧	mg/L	*	*	0.7	3.5	0.3	0.7	0.7	0.8	0.8	0.7	0.6
氧化還原電位	mV	*	*	126	5	-42	44	46	-92	124	-84	118

註：1.「*」表示法規尚未規定，“-”表示無單位

- 若低於方法偵測極限之測定值以「ND」表示，若高於方法偵測極限(MDL)但低於檢量線最低點濃度時，以『<檢測報告最低位數單位值』表示
- 第二類地下水污染管制標準法源：102.12.18 環署土字第 1020109478 號令發布。
- 第二類地下水污染監測標準法源：102.12.18 環署土字第 1020109443 號令發布。

R-3 歷年之地下水水質與監測標準及管制標準比較

分析項目	單位	監測標準	管制標準	107年 10月	107年 11月	107年 12月	108年 1月	108年 2月	108年 3月	108年 4月	108年 5月	108年 6月
pH值	-	*	*	7.2	7.5	7.6	7.8	7.7	7.2	7.1	7.7	7.8
導電度	µmho/cm	*	*	882	889	812	1180	1230	860	995	528	515
溶氧	mg/L	*	*	0.4	0.7	0.8	1.3	1.7	1.3	0.3	1	1.5
氧化還原電位	mV	*	*	-80	102	20	121	52	90	76	33	77

註：1.「*」表示法規尚未規定，“-”表示無單位

- 若低於方法偵測極限之測定值以「ND」表示，若高於方法偵測極限(MDL)但低於檢量線最低點濃度時，以『<檢測報告最低位數單位值』表示
- 第二類地下水污染管制標準法源：102.12.18 環署土字第 1020109478 號令發布。
- 第二類地下水污染監測標準法源：102.12.18 環署土字第 1020109443 號令發布。

R-3 歷年之地下水水質與監測標準及管制標準比較

分析項目	單位	監測標準	管制標準	108年 7月	108年 8月	108年 9月	108年 10月	108年 11月	108年 12月	109年 1月	109年 2月	109年 3月
pH值	-	*	*	7.7	7.27	7.4	7.4	7.5	7.6	8.3	7.4	7.5
導電度	µmho/cm	*	*	797	749	803	666	1144	1228	898	848	1120
溶氧	mg/L	*	*	0.4	2.1	0.3	0.5	1.1	0.5	0.5	0.4	0.6
氧化還原電位	mV	*	*	32.8	-15.9	-43.7	129.3	-37.1	-91.8	25.7	174.4	65.2

註：1.「*」表示法規尚未規定，“-”表示無單位

- 若低於方法偵測極限之測定值以「ND」表示，若高於方法偵測極限(MDL)但低於檢量線最低點濃度時，以『<檢測報告最低位數單位值』表示
- 第二類地下水污染管制標準法源：102.12.18 環署土字第 1020109478 號令發布。
- 第二類地下水污染監測標準法源：102.12.18 環署土字第 1020109443 號令發布。

R-3 歷年之地下水水質與監測標準及管制標準比較

分析項目	單位	監測標準	管制標準	109年 4月	109年 5月	109年 6月	109年 7月	109年 8月	109年 9月	109年 10月	109年 11月	109年 12月
pH值	-	*	*	7.6	8.4	8.2	7.3	7.3	7.4	7.6	8.2	7.9
導電度	µmho/cm	*	*	1350	890	878	1040	828	668	1180	661	958
溶氧	mg/L	*	*	0.8	0.5	0.7	0.6	0.6	0.6	0.4	1.8	1.8
氧化還原電位	mV	*	*	35.7	40.1	39.6	-12.6	143.4	-1810.0	-26.3	209.0	167.0

註：1.「*」表示法規尚未規定，“-”表示無單位

- 若低於方法偵測極限之測定值以「ND」表示，若高於方法偵測極限(MDL)但低於檢量線最低點濃度時，以『<檢測報告最低位數單位值』表示
- 第二類地下水污染管制標準法源：102.12.18 環署土字第 1020109478 號令發布。
- 第二類地下水污染監測標準法源：102.12.18 環署土字第 1020109443 號令發布。

R-3 歷年之地下水水質與監測標準及管制標準比較

分析項目	單位	監測標準	管制標準	110年 1月	110年 2月	110年 3月	110年 4月	110年 5月	110年 6月	110年 7月	110年 8月	110年 9月
pH值	-	*	*	7.4	7.7	7.7	6.9	7.3	7.6	7.9	7.4	7.7
導電度	µmho/cm	*	*	1250	1290	1350	1480	1520	833	1150	1069	842
溶氧	mg/L	*	*	0.2	1.0	1.7	1.5	1.0	0.5	0.2	1.3	1.4
氧化還原電位	mV	*	*	4.8	167	142	146	157.0	124.0	58.2	158.0	137.0

註：1.「*」表示法規尚未規定，“-”表示無單位

- 若低於方法偵測極限之測定值以「ND」表示，若高於方法偵測極限(MDL)但低於檢量線最低點濃度時，以『<檢測報告最低位數單位值』表示
- 第二類地下水污染管制標準法源：102.12.18 環署土字第 1020109478 號令發布。
- 第二類地下水污染監測標準法源：102.12.18 環署土字第 1020109443 號令發布。

R-3 歷年之地下水水質與監測標準及管制標準比較

分析項目	單位	監測標準	管制標準	110年 1月	110年 2月	110年 3月	110年 4月	110年 5月	110年 6月	110年 7月	110年 8月	110年 9月
pH值	-	*	*	7.4	7.7	7.7	6.9	7.3	7.6	7.9	7.4	7.7
導電度	µmho/cm	*	*	1250	1290	1350	1480	1520	833	1150	1069	842
溶氧	mg/L	*	*	0.2	1.0	1.7	1.5	1.0	0.5	0.2	1.3	1.4
氧化還原電位	mV	*	*	4.8	167	142	146	157.0	124.0	58.2	158.0	137.0

註：1.「*」表示法規尚未規定，“-”表示無單位

- 若低於方法偵測極限之測定值以「ND」表示，若高於方法偵測極限(MDL)但低於檢量線最低點濃度時，以『<檢測報告最低位數單位值』表示
- 第二類地下水污染管制標準法源：102.12.18 環署土字第 1020109478 號令發布。
- 第二類地下水污染監測標準法源：102.12.18 環署土字第 1020109443 號令發布。

R-3 歷年之地下水水質與監測標準及管制標準比較

分析項目	單位	監測標準	管制標準	110年 10月	110年 11月	110年 12月	111年 1月	111年 2月	111年 3月	111年 4月	111年 5月	111年 6月
pH值	-	*	*	6.9	7.5	7.9	7.4	7.4	7.4	7.36	7.4	7.5
導電度	µmho/cm	*	*	1480	913	1010	1620	1840	1990	1444	1466	1050
溶氧	mg/L	*	*	1.5	2.1	1.8	0.8	2.2	1.4	0.8	1.1	1.6
氧化還原電位	mV	*	*	146	46.7	71.2	22.5	88	118	213.8	29.8	118.0

註：1.「*」表示法規尚未規定，“-”表示無單位

- 若低於方法偵測極限之測定值以「ND」表示，若高於方法偵測極限(MDL)但低於檢量線最低點濃度時，以『<檢測報告最低位數單位值』表示
- 第二類地下水污染管制標準法源：102.12.18 環署土字第 1020109478 號令發布。
- 第二類地下水污染監測標準法源：102.12.18 環署土字第 1020109443 號令發布。

R-3 歷年之地下水水質與監測標準及管制標準比較

分析項目	單位	監測標準	管制標準	111年 7月	111年 8月	111年 9月	111年 10月	111年 11月	111年 12月	112年 1月	112年 2月	112年 3月
pH值	-	*	*	7.6	7.5	7.1	7.6	7.3	7.3	7.4	7.9	7.4
導電度	µmho/cm	*	*	1740	2310	1930	1710	1880	3290	1560	1210	3860
溶氧	mg/L	*	*	1.8	1.2	0.8	0.7	1.2	0.6	0.8	2.5	0.6
氧化還原電位	mV	*	*	168.4	169.0	271.6	39.7	-138.0	-95.3	214	157.8	114.8

註：1.「*」表示法規尚未規定，“-”表示無單位

- 若低於方法偵測極限之測定值以「ND」表示，若高於方法偵測極限(MDL)但低於檢量線最低點濃度時，以『<檢測報告最低位數單位值』表示
- 第二類地下水污染管制標準法源：102.12.18 環署土字第 1020109478 號令發布。
- 第二類地下水污染監測標準法源：102.12.18 環署土字第 1020109443 號令發布。

R-5 歷年之地下水水質與監測標準及管制標準比較

分析項目	單位	監測標準	管制標準	104年 11月	104年 12月	105年 1月	105年 2月	105年 3月	105年 4月	105年 5月	105年 6月	105年 7月
pH值	-	*	*	7.3	7.3	7.4	8.3	7.5	7.6	7.5	7.6	7.8
導電度	µmho/cm	*	*	1410	223	491	674	902	1070	960	912	2530
溶氧	mg/L	*	*	0.3	0.8	1.4	0.3	2.7	0.6	1.4	0.6	0.2
氧化還原電位	mV	*	*	-12	22	165	230	124	58	86	-41	45.7

註：1.「*」表示法規尚未規定，“-”表示無單位

- 若低於方法偵測極限之測定值以「ND」表示，若高於方法偵測極限(MDL)但低於檢量線最低點濃度時，以『<檢測報告最低位數單位值』表示
- 第二類地下水污染管制標準法源：102.12.18 環署土字第 1020109478 號令發布。
- 第二類地下水污染監測標準法源：102.12.18 環署土字第 1020109443 號令發布。

R-5 歷年之地下水水質與監測標準及管制標準比較

分析項目	單位	監測標準	管制標準	105年 8月	105年 9月	105年 10月	105年 11月	105年 12月	106年 1月	106年 2月	106年 3月
pH值	-	*	*	7.4	7.4	7.1	7.3	7.3	7.6	8.0	7.4
導電度	µmho/cm	*	*	738	2100	723	760	1600	1460	2100	2690
溶氧	mg/L	*	*	0.8	0.3	0.85	0.7	0.7	1.5	2	1
氧化還原電位	mV	*	*	161	18	8	132	46	118	100	63

註：1.「*」表示法規尚未規定，“-”表示無單位

- 若低於方法偵測極限之測定值以「ND」表示，若高於方法偵測極限(MDL)但低於檢量線最低點濃度時，以『<檢測報告最低位數單位值』表示
- 第二類地下水污染管制標準法源：102.12.18 環署土字第 1020109478 號令發布。
- 第二類地下水污染監測標準法源：102.12.18 環署土字第 1020109443 號令發布。

R-5 歷年之地下水水質與監測標準及管制標準比較

分析項目	單位	監測標準	管制標準	106年 4月	106年 5月	106年 6月	106年 7月	106年 8月	106年 9月	106年 10月	106年 11月	106年 12月
pH值	-	*	*	7.4	7.6	7.6	7.4	7.1	7.5	7.8	7.7	7.7
導電度	µmho/cm	*	*	3110	3100	3140	545	554	2270	3250	2970	3800
溶氧	mg/L	*	*	1.5	0.7	0.7	2.2	2.2	0.4	4.8	0.2	0.2
氧化還原電位	mV	*	*	98	1	82	68	126.0	30.0	74	36	51

註：1.「*」表示法規尚未規定，“-”表示無單位

- 若低於方法偵測極限之測定值以「ND」表示，若高於方法偵測極限(MDL)但低於檢量線最低點濃度時，以『<檢測報告最低位數單位值』表示
- 第二類地下水污染管制標準法源：102.12.18 環署土字第 1020109478 號令發布。
- 第二類地下水污染監測標準法源：102.12.18 環署土字第 1020109443 號令發布。

R-5 歷年之地下水水質與監測標準及管制標準比較

分析項目	單位	監測標準	管制標準	107年 1月	107年 2月	107年 3月	107年 4月	107年 5月	107年 6月	107年 7月	107年 8月	107年 9月
pH值	-	*	*	7.8	7.9	7.6	7.4	7.8	7.7	7.6	7.4	7.3
導電度	µmho/cm	*	*	3260	2790	2680	2750	2900	2920	2100	1330	1030
溶氧	mg/L	*	*	1	2.8	20.0	0.4	2.0	1.3	0.4	2.0	1.8
氧化還原電位	mV	*	*	74	36	-17	109	122	42	122	1	112

註：1.「*」表示法規尚未規定，“-”表示無單位

- 若低於方法偵測極限之測定值以「ND」表示，若高於方法偵測極限(MDL)但低於檢量線最低點濃度時，以『<檢測報告最低位數單位值』表示
- 第二類地下水污染管制標準法源：102.12.18 環署土字第 1020109478 號令發布。
- 第二類地下水污染監測標準法源：102.12.18 環署土字第 1020109443 號令發布。

R-5 歷年之地下水水質與監測標準及管制標準比較

分析項目	單位	監測標準	管制標準	107年 10月	107年 11月	107年 12月	108年 1月	108年 2月	108年 3月	108年 4月	108年 5月	108年 6月
pH值	-	*	*	7.3	7.4	7.9	7.9	7.9	7.5	7.3	7.8	7.4
導電度	µmho/cm	*	*	880	2840	2880	2870	2020	3140	2740	2760	4550
溶氧	mg/L	*	*	1.5	0.1	0.8	1	1.7	0.8	0.3	1.1	1.3
氧化還原電位	mV	*	*	44	103	30	82	49	98	98	42	75

註：1.「*」表示法規尚未規定，“-”表示無單位

2.若低於方法偵測極限之測定值以「ND」表示，若高於方法偵測極限(MDL)但低於檢量線最低點濃度時，以『<檢測報告最低位數單位值』表示

3.第二類地下水污染管制標準法源：102.12.18 環署土字第 1020109478 號令發布。

4.第二類地下水污染監測標準法源：102.12.18 環署土字第 1020109443 號令發布。

R-5 歷年之地下水水質與監測標準及管制標準比較

分析項目	單位	監測標準	管制標準	108年 7月	108年 8月	108年 9月	108年 10月	108年 11月	108年 12月	109年 1月	109年 2月	109年 3月
pH值	-	*	*	7.4	7.4	7.4	8.1	7.5	7.5	7.6	7.5	7.5
導電度	µmho/cm	*	*	931	814	779	2430	3160	2800	2800	2820	2480
溶氧	mg/L	*	*	0.6	0.9	0.6	0.47	0.6	0.3	0.3	0.5	0.5
氧化還原電位	mV	*	*	170.2	53.2	132.7	176.1	91.3	156.4	148.1	204.9	75.3

註：1.「*」表示法規尚未規定，“-”表示無單位

2.若低於方法偵測極限之測定值以「ND」表示，若高於方法偵測極限(MDL)但低於檢量線最低點濃度時，以『<檢測報告最低位數單位值』表示

3.第二類地下水污染管制標準法源：102.12.18 環署土字第 1020109478 號令發布。

4.第二類地下水污染監測標準法源：102.12.18 環署土字第 1020109443 號令發布。

R-5 歷年之地下水水質與監測標準及管制標準比較

分析項目	單位	監測標準	管制標準	109年 4月	109年 5月	109年 6月	109年 7月	109年 8月	109年 9月	109年 10月	109年 11月	109年 12月
pH值	-	*	*	7.8	7.6	7.5	7.5	7.3	7.8	7.6	7.2	7.8
導電度	µmho/cm	*	*	2380	2420	2280	1180	3000	1320	2590	2750	2780
溶氧	mg/L	*	*	1.1	1.2	1.2	0.4	0.5	0.2	1	1.0	1.5
氧化還原電位	mV	*	*	125.7	132.8	133.2	47.9	77.7	-1780.0	-70.1	217.0	240.6

註：1.「*」表示法規尚未規定，“-”表示無單位

2.若低於方法偵測極限之測定值以「ND」表示，若高於方法偵測極限(MDL)但低於檢量線最低點濃度時，以『<檢測報告最低位數單位值』表示

3.第二類地下水污染管制標準法源：102.12.18 環署土字第 1020109478 號令發布。

4.第二類地下水污染監測標準法源：102.12.18 環署土字第 1020109443 號令發布。

R-5 歷年之地下水水質與監測標準及管制標準比較

分析項目	單位	監測標準	管制標準	110年 1月	110年 2月	110年 3月	110年 4月	110年 5月	110年 6月	110年 7月	110年 8月	110年 9月
pH值	-	*	*	7.6	7.7	7.6	7.7	7.1	7.2	7.6	7.6	7.7
導電度	µmho/cm	*	*	2530	1790	2010	2140	2270	718	2130	896	771
溶氧	mg/L	*	*	0.3	0.8	1.6	0.4	1.6	1.1	1.1	1.1	1.4
氧化還原電位	mV	*	*	102	154	122	116	113.0	118.0	106	117.0	4.0

註：1.「*」表示法規尚未規定，“-”表示無單位

2.若低於方法偵測極限之測定值以「ND」表示，若高於方法偵測極限(MDL)但低於檢量線最低點濃度時，以『<檢測報告最低位數單位值』表示

3.第二類地下水污染管制標準法源：102.12.18 環署土字第 1020109478 號令發布。

4.第二類地下水污染監測標準法源：102.12.18 環署土字第 1020109443 號令發布。

R-5 歷年之地下水水質與監測標準及管制標準比較

分析項目	單位	監測標準	管制標準	110年 10月	110年 11月	110年 12月	111年 1月	111年 2月	111年 3月	111年 4月	111年 5月	111年 6月
pH值	-	*	*	7.7	7.6	7.5	7.6	7.6	7.6	7.24	7.7	7.6
導電度	µmho/cm	*	*	2140	2780	2600	2320	2210	2420	2230	2110	3040
溶氧	mg/L	*	*	0.4	2.3	1.8	0.9	2.2	1.9	0.9	1.0	0.7
氧化還原電位	mV	*	*	116	-24.7	89.7	35.8	-122	-83	-143	40.0	-178

註：1.「*」表示法規尚未規定，“-”表示無單位

2.若低於方法偵測極限之測定值以「ND」表示，若高於方法偵測極限(MDL)但低於檢量線最低點濃度時，以『<檢測報告最低位數單位值』表示

3.第二類地下水污染管制標準法源：102.12.18 環署土字第 1020109478 號令發布。

4.第二類地下水污染監測標準法源：102.12.18 環署土字第 1020109443 號令發布。

R-5 歷年之地下水水質與監測標準及管制標準比較

分析項目	單位	監測標準	管制標準	111年 7月	111年 8月	111年 9月	111年 10月	111年 11月	111年 12月	112年 1月	112年 2月	112年 3月
pH值	-	*	*	7.6	7.8	7.5	7.8	7.6	7.6	7.6	7.9	7.6
導電度	µmho/cm	*	*	2610	2080	2030	2240	2660	2120	1840	2870	1190
溶氧	mg/L	*	*	0.4	1.1	0.7	1.8	1.7	0.5	0.9	0.9	0.9
氧化還原電位	mV	*	*	-18.9	37.2	-31.2	-81.4	-82.4	-94.4	-143	-71.4	64.1

註：1.「*」表示法規尚未規定，“-”表示無單位

2.若低於方法偵測極限之測定值以「ND」表示，若高於方法偵測極限(MDL)但低於檢量線最低點濃度時，以『<檢測報告最低位數單位值』表示

3.第二類地下水污染管制標準法源：102.12.18 環署土字第 1020109478 號令發布。

4.第二類地下水污染監測標準法源：102.12.18 環署土字第 1020109443 號令發布。

灰塘#1 歷年之地下水水質與監測標準及管制標準比較

分析項目	單位	監測標準	管制標準	104年 11月	104年 12月	105年 1月	105年 2月	105年 3月	105年 4月	105年 5月	105年 6月	105年 7月
pH值	-	*	*	7.6	7.6	7.5	7.7	7.7	7.5	7.5	7.7	7.5
導電度	µmho/cm	*	*	1440	1380	1530	1520	1570	1630	1930	1490	1310
溶氧	mg/L	*	*	<0.1	0.2	0.5	0.2	0.6	0.8	0.2	<0.1(0.03)	0.6
氧化還原電位	mV	*	*	38.6	-40.7	70.6	73.3	82.9	81	49.2	46.9	-46

註：1.「*」表示法規尚未規定，“-”表示無單位

2.若低於方法偵測極限之測定值以「ND」表示，若高於方法偵測極限(MDL)但低於檢量線最低點濃度時，以『<檢測報告最低位數單位值』表示

3.第二類地下水污染管制標準法源：102.12.18 環署土字第 1020109478 號令發布。

4.第二類地下水污染監測標準法源：102.12.18 環署土字第 1020109443 號令發布。

灰塘#1 歷年之地下水水質與監測標準及管制標準比較

分析項目	單位	監測標準	管制標準	105年 8月	105年 9月	105年 10月	105年 11月	105年 12月	106年 1月	106年 2月	106年 3月
pH值	-	*	*	7.5	7.6	7.5	7.5	7.6	7.6	7.9	7.8
導電度	µmho/cm	*	*	1860	1830	1410	1580	641	1390	1500	1640
溶氧	mg/L	*	*	0.5	0.2	0.6	1.3	0.5	0.9	0.6	1.7
氧化還原電位	mV	*	*	-117.2	-84.6	-157	-118.6	19	65	150	220

註：1.「*」表示法規尚未規定，“-”表示無單位

2.若低於方法偵測極限之測定值以「ND」表示，若高於方法偵測極限(MDL)但低於檢量線最低點濃度時，以『<檢測報告最低位數單位值』表示

3.第二類地下水污染管制標準法源：102.12.18 環署土字第 1020109478 號令發布。

4.第二類地下水污染監測標準法源：102.12.18 環署土字第 1020109443 號令發布。

灰塘#1 歷年之地下水水質與監測標準及管制標準比較

分析項目	單位	監測標準	管制標準	106年 4月	106年 5月	106年 6月	106年 7月	106年 8月	106年 9月	106年 10月	106年 11月	106年 12月
pH值	-	*	*	7.6	7.5	7.7	7.5	7.4	7.6	8	7.6	7.8
導電度	µmho/cm	*	*	1560	1490	1520	783	1480	1330	1550	1320	1460
溶氧	mg/L	*	*	0.5	0.8	0.4	0.3	0.5	0.8	5.4	0.5	0.7
氧化還原電位	mV	*	*	-52	-59.4	-38.1	-191	-41.3	-45.6	285	-73.5	-99.2

註：1.「*」表示法規尚未規定，“-”表示無單位

2.若低於方法偵測極限之測定值以「ND」表示，若高於方法偵測極限(MDL)但低於檢量線最低點濃度時，以『<檢測報告最低位數單位值』表示

3.第二類地下水污染管制標準法源：102.12.18 環署土字第 1020109478 號令發布。

4.第二類地下水污染監測標準法源：102.12.18 環署土字第 1020109443 號令發布。

灰塘#1 歷年之地下水水質與監測標準及管制標準比較

分析項目	單位	監測標準	管制標準	107年 1月	107年 2月	107年 3月	107年 4月	107年 5月	107年 6月	107年 7月	107年 8月	107年 9月
pH值	-	*	*	7.8	7.9	8.0	7.6	7.9	8.1	7.8	8.0	7.9
導電度	µmho/cm	*	*	1460	1460	1490	1500	1470	1530	313	576	590
溶氧	mg/L	*	*	0.3	0.8	0.7	0.3	0.9	0.9	0.2	0.9	0.7
氧化還原電位	mV	*	*	80	-23.7	7.0	-48	-41.7	-37.2	97	-55.7	-75.2

註：1.「*」表示法規尚未規定，“-”表示無單位

2.若低於方法偵測極限之測定值以「ND」表示，若高於方法偵測極限(MDL)但低於檢量線最低點濃度時，以『<檢測報告最低位數單位值』表示

3.第二類地下水污染管制標準法源：102.12.18 環署土字第 1020109478 號令發布。

4.第二類地下水污染監測標準法源：102.12.18 環署土字第 1020109443 號令發布。

灰塘#1 歷年之地下水水質與監測標準及管制標準比較

分析項目	單位	監測標準	管制標準	107年 10月	107年 11月	107年 12月	108年 1月	108年 2月	108年 3月	108年 4月	108年 5月	108年 6月
pH值	-	*	*	7.9	7.9	7.8	7.8	7.8	7.4	7.5	7.3	7.6
導電度	µmho/cm	*	*	1380	602	1530	1560	1520	1620	1630	1720	444
溶氧	mg/L	*	*	0.2	0.7	0.7	0.3	0.7	0.7	0.2	0.6	2.4
氧化還原電位	mV	*	*	-112	-51.3	-51.8	26	-60.1	-103.6	219	-82.3	120.1

註：1.「*」表示法規尚未規定，“-”表示無單位

2.若低於方法偵測極限之測定值以「ND」表示，若高於方法偵測極限(MDL)但低於檢量線最低點濃度時，以『<檢測報告最低位數單位值』表示

3.第二類地下水污染管制標準法源：102.12.18 環署土字第 1020109478 號令發布。

4.第二類地下水污染監測標準法源：102.12.18 環署土字第 1020109443 號令發布。

灰塘#1 歷年之地下水水質與監測標準及管制標準比較

分析項目	單位	監測標準	管制標準	108年 7月	108年 8月	108年 9月	108年 10月	108年 11月	108年 12月	109年 1月	109年 2月	109年 3月
pH值	-	*	*	6.5	6.9	6.9	7.4	7.3	7.3	7.4	7.4	7.4
導電度	µmho/cm	*	*	262	1320	753	1560	1620	1430	4760	1440	1460
溶氧	mg/L	*	*	1.8	1.6	1.0	0.6	0.8	1.4	2.68	1.4	2.2
氧化還原電位	mV	*	*	118.2	72.4	281.0	217	68.8	109	90.3	305.0	259.0

註：1.「*」表示法規尚未規定，“-”表示無單位

2.若低於方法偵測極限之測定值以「ND」表示，若高於方法偵測極限(MDL)但低於檢量線最低點濃度時，以『<檢測報告最低位數單位值』表示

3.第二類地下水污染管制標準法源：102.12.18 環署土字第 1020109478 號令發布。

4.第二類地下水污染監測標準法源：102.12.18 環署土字第 1020109443 號令發布。

灰塘#1 歷年之地下水水質與監測標準及管制標準比較

分析項目	單位	監測標準	管制標準	109年 4月	109年 5月	109年 6月	109年 7月	109年 8月	109年 9月	109年 10月	109年 11月	109年 12月
pH值	-	*	*	7.5	7.4	7.4	7.3	6.2	6.8	7.5	7.8	7.4
導電度	µmho/cm	*	*	1520	1640	407	177	124	138	738	1490	1090
溶氧	mg/L	*	*	0.8	0.5	1.4	1.9	4.1	0.6	1.2	0.9	1.2
氧化還原電位	mV	*	*	90.1	118.0	165.0	252	-8.3	136.0	164	-93.9	179.0

註：1.「*」表示法規尚未規定，“-”表示無單位

2.若低於方法偵測極限之測定值以「ND」表示，若高於方法偵測極限(MDL)但低於檢量線最低點濃度時，以『<檢測報告最低位數單位值』表示

3.第二類地下水污染管制標準法源：102.12.18 環署土字第 1020109478 號令發布。

4.第二類地下水污染監測標準法源：102.12.18 環署土字第 1020109443 號令發布。

灰塘#1 歷年之地下水水質與監測標準及管制標準比較

分析項目	單位	監測標準	管制標準	110年 1月	110年 2月	110年 3月	110年 4月	110年 5月	110年 6月	110年 7月	110年 8月	110年 9月
pH值	-	*	*	7.7	7.2	7.7	7.7	7.7	7.7	7.6	7.2	7.5
導電度	µmho/cm	*	*	562	1290	1320	1200	1490	1200	1200	169	380
溶氧	mg/L	*	*	1.1	0.7	0.9	1.7	2.6	1.9	1.8	3.2	2.1
氧化還原電位	mV	*	*	278	194	168	107	244.0	172.0	111	224.0	-14.9

註：1.「*」表示法規尚未規定，“-”表示無單位

2.若低於方法偵測極限之測定值以「ND」表示，若高於方法偵測極限(MDL)但低於檢量線最低點濃度時，以『<檢測報告最低位數單位值』表示

3.第二類地下水污染管制標準法源：102.12.18 環署土字第 1020109478 號令發布。

4.第二類地下水污染監測標準法源：102.12.18 環署土字第 1020109443 號令發布。

灰塘#1 歷年之地下水水質與監測標準及管制標準比較

分析項目	單位	監測標準	管制標準	110年 10月	110年 11月	110年 12月	111年 1月	111年 2月	111年 3月	111年 4月	111年 5月	111年 6月
pH值	-	*	*	7.7	7.6	7.5	7.8	7.4	7.6	7.8	7.4	7.9
導電度	µmho/cm	*	*	1200	1180	465	1360	1130	1330	788	1280	220
溶氧	mg/L	*	*	1.7	1.8	1.4	1.3	1.3	2.1	3.7	1.1	1.9
氧化還原電位	mV	*	*	107	133.0	76.4	-8.2	240	261	182.8	150	86.7

註：1.「*」表示法規尚未規定，“-”表示無單位

2.若低於方法偵測極限之測定值以「ND」表示，若高於方法偵測極限(MDL)但低於檢量線最低點濃度時，以『<檢測報告最低位數單位值』表示

3.第二類地下水污染管制標準法源：102.12.18 環署土字第 1020109478 號令發布。

4.第二類地下水污染監測標準法源：102.12.18 環署土字第 1020109443 號令發布。

灰塘#1 歷年之地下水水質與監測標準及管制標準比較

分析項目	單位	監測標準	管制標準	111年 7月	111年 8月	111年 9月	111年 10月	111年 11月	111年 12月	112年 1月	112年 2月	112年 3月
pH值	-	*	*	6.8	7.8	7.8	7.4	7.4	7.8	7.6	7.3	7.8
導電度	µmho/cm	*	*	174	244	560	1240	310	238	1340	501	1060
溶氧	mg/L	*	*	1.7	0.9	1.5	0.5	1.1	0.5	1.3	2.9	1.8
氧化還原電位	mV	*	*	183	85.3	178.0	94.4	77.2	83.3	-8.4	126.2	-54.2

註：1.「*」表示法規尚未規定，“-”表示無單位

2.若低於方法偵測極限之測定值以「ND」表示，若高於方法偵測極限(MDL)但低於檢量線最低點濃度時，以『<檢測報告最低位數單位值』表示

3.第二類地下水污染管制標準法源：102.12.18 環署土字第 1020109478 號令發布。

4.第二類地下水污染監測標準法源：102.12.18 環署土字第 1020109443 號令發布。

灰塘#3 歷年之地下水水質與監測標準及管制標準比較

分析項目	單位	監測標準	管制標準	104年 11月	104年 12月	105年 1月	105年 2月	105年 3月	105年 4月	105年 5月	105年 6月	105年 7月
pH值	-	*	*	7.6	7.6	7.8	7.8	7.8	8.0	7.8	7.9	7.8
導電度	µmho/cm	*	*	1480	1680	4460	3340	3420	521	2780	530	549
溶氧	mg/L	*	*	<0.1	0.3	0.4	0.9	0.1	4.8	<0.1(0.00)	<0.1(0.00)	1.5
氧化還原電位	mV	*	*	118.2	208.7	-13.6	9	30.2	156	-17.6	148.3	178

註：1.「*」表示法規尚未規定，“-”表示無單位

2.若低於方法偵測極限之測定值以「ND」表示，若高於方法偵測極限(MDL)但低於檢量線最低點濃度時，以『<檢測報告最低位數單位值』表示

3.第二類地下水污染管制標準法源：102.12.18 環署土字第 1020109478 號令發布。

4.第二類地下水污染監測標準法源：102.12.18 環署土字第 1020109443 號令發布。

灰塘#3 歷年之地下水水質與監測標準及管制標準比較

分析項目	單位	監測標準	管制標準	105年 8月	105年 9月	105年 10月	105年 11月	105年 12月	106年 1月	106年 2月	106年 3月
pH值	-	*	*	7.8	7.8	7.3	7.6	7.9	7.8	7.7	7.8
導電度	µmho/cm	*	*	2730	2830	526	747	13600	637	588	770
溶氧	mg/L	*	*	0.1	0.1	3.1	0.8	0.2	4.2	0.4	1.6
氧化還原電位	mV	*	*	135.3	152.4	-7	-77.5	-52	92	312	218

註：1.「*」表示法規尚未規定，“-”表示無單位

2.若低於方法偵測極限之測定值以「ND」表示，若高於方法偵測極限(MDL)但低於檢量線最低點濃度時，以『<檢測報告最低位數單位值』表示

3.第二類地下水污染管制標準法源：102.12.18 環署土字第 1020109478 號令發布。

4.第二類地下水污染監測標準法源：102.12.18 環署土字第 1020109443 號令發布。

灰塘#3 歷年之地下水水質與監測標準及管制標準比較

分析項目	單位	監測標準	管制標準	106年 4月	106年 5月	106年 6月	106年 7月	106年 8月	106年 9月	106年 10月	106年 11月	106年 12月
pH值	-	*	*	7.8	7.8	7.7	7.8	7.5	7.5	7.6	7.6	7.6
導電度	µmho/cm	*	*	635	3240	769	404	392	671	1020	972	1010
溶氧	mg/L	*	*	1.6	0.2	0.5	3.7	0.8	1.6	0.3	0.9	0.6
氧化還原電位	mV	*	*	40	35.5	-76.7	-25	127.1	110.3	353	81.8	10.6

註：1.「*」表示法規尚未規定，“-”表示無單位

2.若低於方法偵測極限之測定值以「ND」表示，若高於方法偵測極限(MDL)但低於檢量線最低點濃度時，以『<檢測報告最低位數單位值』表示

3.第二類地下水污染管制標準法源：102.12.18 環署土字第 1020109478 號令發布。

4.第二類地下水污染監測標準法源：102.12.18 環署土字第 1020109443 號令發布。

灰塘#3 歷年之地下水水質與監測標準及管制標準比較

分析項目	單位	監測標準	管制標準	107年 1月	107年 2月	107年 3月	107年 4月	107年 5月	107年 6月	107年 7月	107年 8月	107年 9月
pH值	-	*	*	7.6	7.6	7.9	7.8	7.9	8.0	7.7	7.9	7.7
導電度	µmho/cm	*	*	1280	1170	1180	494	894	909	398	511	618
溶氧	mg/L	*	*	1.9	1.0	0.5	4.7	1.5	1.4	6	1.5	0.7
氧化還原電位	mV	*	*	195	-17.3	22.7	69	-21.6	-10.3	331	-45.7	-121.5

註：1.「*」表示法規尚未規定，“-”表示無單位

2.若低於方法偵測極限之測定值以「ND」表示，若高於方法偵測極限(MDL)但低於檢量線最低點濃度時，以『<檢測報告最低位數單位值』表示

3.第二類地下水污染管制標準法源：102.12.18 環署土字第 1020109478 號令發布。

4.第二類地下水污染監測標準法源：102.12.18 環署土字第 1020109443 號令發布。

灰塘#3 歷年之地下水水質與監測標準及管制標準比較

分析項目	單位	監測標準	管制標準	107年 10月	107年 11月	107年 12月	108年 1月	108年 2月	108年 3月	108年 4月	108年 5月	108年 6月
pH值	-	*	*	8	7.7	7.7	7.7	7.7	7.5	8	7.4	7.8
導電度	µmho/cm	*	*	411	631	1130	1060	1050	1270	188	926	400
溶氧	mg/L	*	*	1	0.7	0.9	1.3	0.7	0.8	3.1	0.7	4.4
氧化還原電位	mV	*	*	13	-99.2	-45.3	59	-48.2	-76.8	207	-70.5	83.1

註：1.「*」表示法規尚未規定，“-”表示無單位

- 若低於方法偵測極限之測定值以「ND」表示，若高於方法偵測極限(MDL)但低於檢量線最低點濃度時，以『<檢測報告最低位數單位值』表示
- 第二類地下水污染管制標準法源：102.12.18 環署土字第 1020109478 號令發布。
- 第二類地下水污染監測標準法源：102.12.18 環署土字第 1020109443 號令發布。

灰塘#3 歷年之地下水水質與監測標準及管制標準比較

分析項目	單位	監測標準	管制標準	108年 7月	108年 8月	108年 9月	108年 10月	108年 11月	108年 12月	109年 1月	109年 2月	109年 3月
pH值	-	*	*	7.6	7.5	7.5	7.6	7.7	7.6	7.8	7.7	7.6
導電度	µmho/cm	*	*	496	1180	1180	839	1110	1170	677	1150	1210
溶氧	mg/L	*	*	3.7	0.9	0.6	2.2	1.9	0.6	6.5	2.7	0.8
氧化還原電位	mV	*	*	210.5	103.6	110.8	180.4	188.7	180.5	147	189.5	187.6

註：1.「*」表示法規尚未規定，“-”表示無單位

- 若低於方法偵測極限之測定值以「ND」表示，若高於方法偵測極限(MDL)但低於檢量線最低點濃度時，以『<檢測報告最低位數單位值』表示
- 第二類地下水污染管制標準法源：102.12.18 環署土字第 1020109478 號令發布。
- 第二類地下水污染監測標準法源：102.12.18 環署土字第 1020109443 號令發布。

灰塘#3 歷年之地下水水質與監測標準及管制標準比較

分析項目	單位	監測標準	管制標準	109年 4月	109年 5月	109年 6月	109年 7月	109年 8月	109年 9月	109年 10月	109年 11月	109年 12月
pH值	-	*	*	7.8	7.7	7.8	7.7	7.6	7.4	7.8	7.4	7.3
導電度	µmho/cm	*	*	933	1370	851	638	709	1022	493	1310	1370
溶氧	mg/L	*	*	2	1.8	2.0	6.1	3.9	1.0	6.2	0.8	0.6
氧化還原電位	mV	*	*	181.4	194.4	135.1	124.3	153.7	23.4	106.1	145.1	242.9

註：1.「*」表示法規尚未規定，“-”表示無單位

- 若低於方法偵測極限之測定值以「ND」表示，若高於方法偵測極限(MDL)但低於檢量線最低點濃度時，以『<檢測報告最低位數單位值』表示
- 第二類地下水污染管制標準法源：102.12.18 環署土字第 1020109478 號令發布。
- 第二類地下水污染監測標準法源：102.12.18 環署土字第 1020109443 號令發布。

灰塘#3 歷年之地下水水質與監測標準及管制標準比較

分析項目	單位	監測標準	管制標準	110年 1月	110年 2月	110年 3月	110年 4月	110年 5月	110年 6月	110年 7月	110年 8月	110年 9月
pH值	-	*	*	7.5	7.5	7.6	7.5	7.4	7.5	7.8	7.3	7.5
導電度	µmho/cm	*	*	1207	1320	1271	577	1054	956	502	1070	1365
溶氧	mg/L	*	*	1.61	1.7	1.9	1.8	1.21	1.4	3	0.9	1.82
氧化還原電位	mV	*	*	135.8	94.2	124.4	292.2	137.4	187.4	143.2	94.2	111.5

註：1.「*」表示法規尚未規定，“-”表示無單位

- 若低於方法偵測極限之測定值以「ND」表示，若高於方法偵測極限(MDL)但低於檢量線最低點濃度時，以『<檢測報告最低位數單位值』表示
- 第二類地下水污染管制標準法源：102.12.18 環署土字第 1020109478 號令發布。
- 第二類地下水污染監測標準法源：102.12.18 環署土字第 1020109443 號令發布。

灰塘#3 歷年之地下水水質與監測標準及管制標準比較

分析項目	單位	監測標準	管制標準	110年 10月	110年 11月	110年 12月	111年 1月	111年 2月	111年 3月	111年 4月	111年 5月	111年 6月
pH值	-	*	*	7.5	7.4	7.4	7.6	7.4	7.4	7.6	7.4	7.5
導電度	µmho/cm	*	*	577	518	515	576	1125	1210	493	1200	1210
溶氧	mg/L	*	*	1.8	2.8	2.5	5.4	0.84	1	5.2	1.1	1.6
氧化還原電位	mV	*	*	292.2	154.9	140.2	174.2	87.6	89.2	118.4	141.2	134.4

註：1.「*」表示法規尚未規定，“-”表示無單位

- 2.若低於方法偵測極限之測定值以「ND」表示，若高於方法偵測極限(MDL)但低於檢量線最低點濃度時，以『<檢測報告最低位數單位值』表示
- 3.第二類地下水污染管制標準法源：102.12.18 環署土字第 1020109478 號令發布。
- 4.第二類地下水污染監測標準法源：102.12.18 環署土字第 1020109443 號令發布。

灰塘#3 歷年之地下水水質與監測標準及管制標準比較

分析項目	單位	監測標準	管制標準	111年 7月	111年 8月	111年 9月	111年 10月	111年 11月	111年 12月	112年 1月	112年 2月	112年 3月
pH值	-	*	*	7.4	7.6	7.5	7.4	7.4	7.4	7.6	7.1	7.4
導電度	µmho/cm	*	*	799	1080	1260	1180	1125	1180	628	1100	822
溶氧	mg/L	*	*	1.4	4.9	2.1	0.7	0.8	0.7	4.5	0.8	1.4
氧化還原電位	mV	*	*	134.1	5.6	124.2	275.8	87.6	275.8	206.1	114.8	132.8

註：1.「*」表示法規尚未規定，“-”表示無單位

- 2.若低於方法偵測極限之測定值以「ND」表示，若高於方法偵測極限(MDL)但低於檢量線最低點濃度時，以『<檢測報告最低位數單位值』表示
- 3.第二類地下水污染管制標準法源：102.12.18 環署土字第 1020109478 號令發布。
- 4.第二類地下水污染監測標準法源：102.12.18 環署土字第 1020109443 號令發布。

海汽 1 歷年之地下水水質與監測標準及管制標準比較

分析項目	單位	監測標準	管制標準	104年 11月	104年 12月	105年 1月	105年 2月	105年 3月	105年 4月	105年 5月	105年 6月	105年 7月
pH 值	-	*	*	7.6	7.6	7.7	7.6	7.9	7.8	7.8	7.8	7.7
導電度	µmho/cm	*	*	1420	1510	2090	1740	1510	1310	1060	1340	1220
溶氧	mg/L	*	*	0.6	0.2	0.4	0.5	0.7	0.3	0.9	1.2	0.5
氧化還原電位	mV	*	*	166.4	179.5	-19	86.4	9.2	114.2	15.3	25.4	11

註：1.「*」表示法規尚未規定，“-”表示無單位

- 若低於方法偵測極限之測定值以「ND」表示，若高於方法偵測極限(MDL)但低於檢量線最低點濃度時，以『<檢測報告最低位數單位值』表示
- 第二類地下水污染管制標準法源：102.12.18 環署土字第 1020109478 號令發布。
- 第二類地下水污染監測標準法源：102.12.18 環署土字第 1020109443 號令發布。

海汽 1 歷年之地下水水質與監測標準及管制標準比較

分析項目	單位	監測標準	管制標準	105年 8月	105年 9月	105年 10月	105年 11月	105年 12月	106年 1月	106年 2月	106年 3月
pH 值	-	*	*	7.6	7.3	7.8	7.7	7.5	7.7	7.6	7.8
導電度	µmho/cm	*	*	795	848	1390	1370	1220	1460	1540	1550
溶氧	mg/L	*	*	1	0.3	1	1	1.3	1.1	1	0.2
氧化還原電位	mV	*	*	35.7	52.7	-42.5	28.4	24	-38.6	184	76

註：1.「*」表示法規尚未規定，“-”表示無單位

- 若低於方法偵測極限之測定值以「ND」表示，若高於方法偵測極限(MDL)但低於檢量線最低點濃度時，以『<檢測報告最低位數單位值』表示
- 第二類地下水污染管制標準法源：102.12.18 環署土字第 1020109478 號令發布。
- 第二類地下水污染監測標準法源：102.12.18 環署土字第 1020109443 號令發布。

海汽 1 歷年之地下水水質與監測標準及管制標準比較

分析項目	單位	監測標準	管制標準	106年 4月	106年 5月	106年 6月	106年 7月	106年 8月	106年 9月	106年 10月	106年 11月	106年 12月
pH 值	-	*	*	7.8	7.6	7.6	7.5	7.7	7.6	7.6	7.6	7.5
導電度	µmho/cm	*	*	1510	1550	1690	1300	1540	665	1350	874	1260
溶氧	mg/L	*	*	0.3	1.1	1.4	<0.1(0.0)	1.2	1.3	<0.1(0.01)	1.0	0.7
氧化還原電位	mV	*	*	22.8	20.6	20.3	93.4	51.3	-4.9	72.3	110.6	-54.7

註：1.「*」表示法規尚未規定，“-”表示無單位

- 若低於方法偵測極限之測定值以「ND」表示，若高於方法偵測極限(MDL)但低於檢量線最低點濃度時，以『<檢測報告最低位數單位值』表示
- 第二類地下水污染管制標準法源：102.12.18 環署土字第 1020109478 號令發布。
- 第二類地下水污染監測標準法源：102.12.18 環署土字第 1020109443 號令發布。

海汽 1 歷年之地下水水質與監測標準及管制標準比較

分析項目	單位	監測標準	管制標準	107年 1月	107年 2月	107年 3月	107年 4月	107年 5月	107年 6月	107年 7月	107年 8月	107年 9月
pH 值	-	*	*	7.3	7.5	7.7	7.9	7.4	7.4	7.5	7.4	7.5
導電度	µmho/cm	*	*	1490	1330	1180	1380	1310	1460	1080	1330	1320
溶氧	mg/L	*	*	<0.1(0.05)	0.7	0.4	0.1	0.2	0.4	0.5	0.3	0.3
氧化還原電位	mV	*	*	225.7	-77.3	115.7	77.6	90.8	64.2	81.5	21.5	70.2

註：1.「*」表示法規尚未規定，“-”表示無單位

- 若低於方法偵測極限之測定值以「ND」表示，若高於方法偵測極限(MDL)但低於檢量線最低點濃度時，以『<檢測報告最低位數單位值』表示
- 第二類地下水污染管制標準法源：102.12.18 環署土字第 1020109478 號令發布。
- 第二類地下水污染監測標準法源：102.12.18 環署土字第 1020109443 號令發布。

海汽 1 歷年之地下水水質與監測標準及管制標準比較

分析項目	單位	監測標準	管制標準	107年 10月	107年 11月	107年 12月	108年 1月	108年 2月	108年 3月	108年 4月	108年 5月	108年 6月
pH 值	-	*	*	7.6	7.6	7.6	7.6	7.7	7.5	7.6	7.6	7.4
導電度	µmho/cm	*	*	750	1360	1320	900	970	976	906	972	1180
溶氧	mg/L	*	*	0.1	0.3	0.5	<0.1(0.02)	0.1	0.7	0.7	0.1	0.1
氧化還原電位	mV	*	*	47.8	92.1	17.5	185.7	133.8	199.6	186.2	145.2	166.2

註：1.「*」表示法規尚未規定，“-”表示無單位

2.若低於方法偵測極限之測定值以「ND」表示，若高於方法偵測極限(MDL)但低於檢量線最低點濃度時，以『<檢測報告最低位數單位值』表示

3.第二類地下水污染管制標準法源：102.12.18 環署土字第 1020109478 號令發布。

4.第二類地下水污染監測標準法源：102.12.18 環署土字第 1020109443 號令發布。

海汽 1 歷年之地下水水質與監測標準及管制標準比較

分析項目	單位	監測標準	管制標準	108年 7月	108年 8月	108年 9月	108年 10月	108年 11月	108年 12月	109年 1月	109年 2月	109年 3月
pH 值	-	*	*	7.7	7.4	7.3	7.6	7.4	7.6	7.6	7.8	7.8
導電度	µmho/cm	*	*	717	635	946	1020	1430	1250	1370	1950	1760
溶氧	mg/L	*	*	0.6	2.1	1.8	1.8	0.8	1.0	1.44	2.0	1.9
氧化還原電位	mV	*	*	112.0	150.0	249.0	181	386	41.2	105.2	268.0	261.0

註：1.「*」表示法規尚未規定，“-”表示無單位

2.若低於方法偵測極限之測定值以「ND」表示，若高於方法偵測極限(MDL)但低於檢量線最低點濃度時，以『<檢測報告最低位數單位值』表示

3.第二類地下水污染管制標準法源：102.12.18 環署土字第 1020109478 號令發布。

4.第二類地下水污染監測標準法源：102.12.18 環署土字第 1020109443 號令發布。

海汽 1 歷年之地下水水質與監測標準及管制標準比較

分析項目	單位	監測標準	管制標準	109年 4月	109年 5月	109年 6月	109年 7月	109年 8月	109年 9月	109年 10月	109年 11月	109年 12月
pH 值	-	*	*	7.6	7.2	7.5	7.7	6.9	7.4	7.6	7.6	7.5
導電度	µmho/cm	*	*	908	1610	1200	842	825	1070	1060	3020	2280
溶氧	mg/L	*	*	0.8	0.7	2.5	2.9	1.4	1.0	0.78	0.5	1.4
氧化還原電位	mV	*	*	169	172.0	211.0	196	136.0	128.0	152.8	104.0	170.0

註：1.「*」表示法規尚未規定，“-”表示無單位

2.若低於方法偵測極限之測定值以「ND」表示，若高於方法偵測極限(MDL)但低於檢量線最低點濃度時，以『<檢測報告最低位數單位值』表示

3.第二類地下水污染管制標準法源：102.12.18 環署土字第 1020109478 號令發布。

4.第二類地下水污染監測標準法源：102.12.18 環署土字第 1020109443 號令發布。

海汽 1 歷年之地下水水質與監測標準及管制標準比較

分析項目	單位	監測標準	管制標準	110年 1月	110年 2月	110年 3月	110年 4月	110年 5月	110年 6月	110年 7月	110年 8月	110年 9月
pH 值	-	*	*	7.8	7.1	7.7	7.7	7.7	7.8	7.9	7.3	7.7
導電度	µmho/cm	*	*	1820	1570	1440	1320	1320	1240	825	646	1000
溶氧	mg/L	*	*	2.6	1.4	0.8	1.1	2.2	0.4	2.8	1.9	2.3
氧化還原電位	mV	*	*	228	184	197	-1.7	265.0	158.0	125	226.0	18.4

註：1.「*」表示法規尚未規定，“-”表示無單位

2.若低於方法偵測極限之測定值以「ND」表示，若高於方法偵測極限(MDL)但低於檢量線最低點濃度時，以『<檢測報告最低位數單位值』表示

3.第二類地下水污染管制標準法源：102.12.18 環署土字第 1020109478 號令發布。

4.第二類地下水污染監測標準法源：102.12.18 環署土字第 1020109443 號令發布。

海汽 1 歷年之地下水水質與監測標準及管制標準比較

分析項目	單位	監測標準	管制標準	110年 10月	110年 11月	110年 12月	111年 1月	111年 2月	111年 3月	111年 4月	111年 5月	110年 6月
pH 值	-	*	*	7.7	7.4	8.1	7.6	7.6	7.6	7.5	7.5	7.8
導電度	µmho/cm	*	*	1320	1380	894	572	934	1960	1530	1340	1220
溶氧	mg/L	*	*	1.1	2.1	1.0	0.5	2.1	1.4	0.38	0.4	1.4
氧化還原電位	mV	*	*	-1.7	172.0	172.0	211	228	283	159	-140	93.1

註：1.「*」表示法規尚未規定，“-”表示無單位

2.若低於方法偵測極限之測定值以「ND」表示，若高於方法偵測極限(MDL)但低於檢量線最低點濃度時，以『<檢測報告最低位數單位值』表示

3.第二類地下水污染管制標準法源：102.12.18 環署土字第 1020109478 號令發布。

4.第二類地下水污染監測標準法源：102.12.18 環署土字第 1020109443 號令發布。

海汽 1 歷年之地下水水質與監測標準及管制標準比較

分析項目	單位	監測標準	管制標準	111年 7月	111年 8月	1110年 9月	111年 10月	111年 11月	111年 12月	112年 1月	112年 2月	112年 3月
pH 值	-	*	*	7.8	7.8	7.5	7.9	7.1	8.1	7.8	7.6	7.9
導電度	µmho/cm	*	*	888	1230	878	957	854	868	659	819	1310
溶氧	mg/L	*	*	0.3	0.7	1.1	0.6	1.4	0.6	0.63	1.3	1.1
氧化還原電位	mV	*	*	95.9	103.0	160.0	105	94.7	93.8	116.8	156.3	112.7

註：1.「*」表示法規尚未規定，“-”表示無單位

2.若低於方法偵測極限之測定值以「ND」表示，若高於方法偵測極限(MDL)但低於檢量線最低點濃度時，以『<檢測報告最低位數單位值』表示

3.第二類地下水污染管制標準法源：102.12.18 環署土字第 1020109478 號令發布。

4.第二類地下水污染監測標準法源：102.12.18 環署土字第 1020109443 號令發布。

塑煉-井 6 歷年之地下水水質與監測標準及管制標準比較

分析項目	單位	監測標準	管制標準	104 年 11 月	104 年 12 月	105 年 1 月	105 年 2 月	105 年 3 月	105 年 4 月	105 年 5 月	105 年 6 月	105 年 7 月
pH 值	-	*	*	7.4	7.3	7.4	7.9	7.5	7.5	7.4	7.5	7.4
導電度	µmho/cm	*	*	1810	194	1600	1470	1520	1700	1720	1780	1690
溶氧	mg/L	*	*	0.4	0.6	0.97	0.2	1.4	0.8	1.3	0.8	1.3
氧化還原電位	mV	*	*	109	23	141	-28	-49	54.8	122	-23	50.1

註：1.「*」表示法規尚未規定，“-”表示無單位

2.若低於方法偵測極限之測定值以「ND」表示，若高於方法偵測極限(MDL)但低於檢量線最低點濃度時，以『<檢測報告最低位數單位值』表示

3.第二類地下水污染管制標準法源：102.12.18 環署土字第 1020109478 號令發布。

4.第二類地下水污染監測標準法源：102.12.18 環署土字第 1020109443 號令發布。

塑煉-井 6 歷年之地下水水質與監測標準及管制標準比較

分析項目	單位	監測標準	管制標準	105 年 8 月	105 年 9 月	105 年 10 月	105 年 11 月	105 年 12 月	106 年 1 月	106 年 2 月	106 年 3 月
pH 值	-	*	*	7.6	7.4	7.3	7.3	7.3	7.5	7.2	7.5
導電度	µmho/cm	*	*	1180	1560	925	1780	1420	1530	1470	4890
溶氧	mg/L	*	*	0.3	0.3	0.9	1.1	0.2	0.9	0.8	1.9
氧化還原電位	mV	*	*	152	54	47.3	185	-100	-15.9	43	84

註：1.「*」表示法規尚未規定，“-”表示無單位

2.若低於方法偵測極限之測定值以「ND」表示，若高於方法偵測極限(MDL)但低於檢量線最低點濃度時，以『<檢測報告最低位數單位值』表示

3.第二類地下水污染管制標準法源：102.12.18 環署土字第 1020109478 號令發布。

4.第二類地下水污染監測標準法源：102.12.18 環署土字第 1020109443 號令發布。

塑煉-井 6 歷年之地下水水質與監測標準及管制標準比較

分析項目	單位	監測標準	管制標準	106 年 4 月	106 年 5 月	106 年 6 月	106 年 7 月	106 年 8 月	106 年 9 月	106 年 10 月	106 年 11 月	106 年 12 月
pH 值	-	*	*	7.4	7.4	7.3	7.4	7.5	7.3	7.4	7.4	7.4
導電度	µmho/cm	*	*	1420	1560	1590	1080	1180	1380	1610	1630	448
溶氧	mg/L	*	*	0.9	0.6	1.1	0.23	0.4	0.6	0.95	1.0	0.6
氧化還原電位	mV	*	*	-13.4	66	-75	163	-1.0	67.0	45	32	-39

註：1.「*」表示法規尚未規定，“-”表示無單位

2.若低於方法偵測極限之測定值以「ND」表示，若高於方法偵測極限(MDL)但低於檢量線最低點濃度時，以『<檢測報告最低位數單位值』表示

3.第二類地下水污染管制標準法源：102.12.18 環署土字第 1020109478 號令發布。

4.第二類地下水污染監測標準法源：102.12.18 環署土字第 1020109443 號令發布。

塑煉-井 6 歷年之地下水水質與監測標準及管制標準比較

分析項目	單位	監測標準	管制標準	107 年 1 月	107 年 2 月	107 年 3 月	107 年 4 月	107 年 5 月	107 年 6 月	107 年 7 月	107 年 8 月	107 年 9 月
pH 值	-	*	*	7.6	7.4	7.4	7.5	7.3	7.3	7.4	7.5	7.3
導電度	µmho/cm	*	*	1360	1540	1520	1730	1750	1580	1300	995	1300
溶氧	mg/L	*	*	0.87	1.4	2.3	0.62	0.8	0.6	2.86	2.59	1.0
氧化還原電位	mV	*	*	37	-57	-72	215	126	156	159	126	56

註：1.「*」表示法規尚未規定，“-”表示無單位

2.若低於方法偵測極限之測定值以「ND」表示，若高於方法偵測極限(MDL)但低於檢量線最低點濃度時，以『<檢測報告最低位數單位值』表示

3.第二類地下水污染管制標準法源：102.12.18 環署土字第 1020109478 號令發布。

4.第二類地下水污染監測標準法源：102.12.18 環署土字第 1020109443 號令發布。

塑煉-井 6 歷年之地下水水質與監測標準及管制標準比較

分析項目	單位	監測標準	管制標準	107年 10月	107年 11月	107年 12月	108年 1月	108年 2月	108年 3月	108年 4月	108年 5月	108年 6月
pH 值	-	*	*	7.5	7.8	7.5	7.5	7.5	7.7	7.4	7.4	7.3
導電度	µmho/cm	*	*	1270	1080	1070	1060	1130	1060	1160	1220	862
溶氧	mg/L	*	*	0.93	1.4	0.8	0.6	0.7	0.9	0.5	1.3	1
氧化還原電位	mV	*	*	109	93	159	64	106	111	109	97	77

註：1.「*」表示法規尚未規定，“-”表示無單位

2.若低於方法偵測極限之測定值以「ND」表示，若高於方法偵測極限(MDL)但低於檢量線最低點濃度時，以『<檢測報告最低位數單位值』表示

3.第二類地下水污染管制標準法源：102.12.18 環署土字第 1020109478 號令發布。

4.第二類地下水污染監測標準法源：102.12.18 環署土字第 1020109443 號令發布。

塑煉-井 6 歷年之地下水水質與監測標準及管制標準比較

分析項目	單位	監測標準	管制標準	108年 7月	108年 8月	108年 9月	108年 10月	108年 11月	108年 12月	109年 1月	109年 2月	109年 3月
pH 值	-	*	*	7.4	7.2	7.4	7.3	7.4	7.4	7.4	7.5	7.5
導電度	µmho/cm	*	*	1573	1614	1563	1596	1588	1505	1450	1334	1330
溶氧	mg/L	*	*	0.7	0.6	0.5	1.9	1.6	1.0	1.8	1.1	0.7
氧化還原電位	mV	*	*	140.9	114.0	144.6	193.1	179.2	189.7	63.5	200.1	112.9

註：1.「*」表示法規尚未規定，“-”表示無單位

2.若低於方法偵測極限之測定值以「ND」表示，若高於方法偵測極限(MDL)但低於檢量線最低點濃度時，以『<檢測報告最低位數單位值』表示

3.第二類地下水污染管制標準法源：102.12.18 環署土字第 1020109478 號令發布。

4.第二類地下水污染監測標準法源：102.12.18 環署土字第 1020109443 號令發布。

塑煉-井 6 歷年之地下水水質與監測標準及管制標準比較

分析項目	單位	監測標準	管制標準	109年 4月	109年 5月	109年 6月	109年 7月	109年 8月	109年 9月	109年 10月	109年 11月	109年 12月
pH 值	-	*	*	7.8	7.8	7.8	7.5	7.6	7.4	7.4	7.3	7.6
導電度	µmho/cm	*	*	1320	1320	1270	1200	1020	1220	818	1125	1030
溶氧	mg/L	*	*	2.6	2.3	2.0	0.37	1.5	0.8	1.2	1.6	2.1
氧化還原電位	mV	*	*	157	180.4	171.7	-127	57.1	-1640.0	248	217.2	207

註：1.「*」表示法規尚未規定，“-”表示無單位

2.若低於方法偵測極限之測定值以「ND」表示，若高於方法偵測極限(MDL)但低於檢量線最低點濃度時，以『<檢測報告最低位數單位值』表示

3.第二類地下水污染管制標準法源：102.12.18 環署土字第 1020109478 號令發布。

4.第二類地下水污染監測標準法源：102.12.18 環署土字第 1020109443 號令發布。

塑煉-井 6 歷年之地下水水質與監測標準及管制標準比較

分析項目	單位	監測標準	管制標準	110年 1月	110年 2月	110年 3月	110年 4月	110年 5月	110年 6月	110年 7月	110年 8月	110年 9月
pH 值	-	*	*	7.8	7.7	7.3	7.6	7.1	7.6	7.4	7.6	7.5
導電度	µmho/cm	*	*	848	1790	857	744	695	1810	1460	1449	1840
溶氧	mg/L	*	*	1.6	0.8	2.0	1.3	1.4	1.3	1.3	1.2	1.3
氧化還原電位	mV	*	*	66.9	154	145	143	-185.0	158.0	149	129.0	142.0

註：1.「*」表示法規尚未規定，“-”表示無單位

2.若低於方法偵測極限之測定值以「ND」表示，若高於方法偵測極限(MDL)但低於檢量線最低點濃度時，以『<檢測報告最低位數單位值』表示

3.第二類地下水污染管制標準法源：102.12.18 環署土字第 1020109478 號令發布。

4.第二類地下水污染監測標準法源：102.12.18 環署土字第 1020109443 號令發布。

塑煉-井 6 歷年之地下水水質與監測標準及管制標準比較

分析項目	單位	監測標準	管制標準	110年 10月	110年 11月	110年 12月	111年 1月	111年 2月	111年 3月	111年 4月	111年 5月	111年 6月
pH 值	-	*	*	7.6	7.4	7.3	7.7	7.6	7.6	7.2	7.7	7.5
導電度	µmho/cm	*	*	771	1500	1220	1130	1270	1220	775	1130	976
溶氧	mg/L	*	*	0.3	2.4	1.9	0.8	1.9	1.8	1.9	1.0	0.5
氧化還原電位	mV	*	*	119	71.3	156.0	138	145	143	42.6	130	44.2

註：1.「*」表示法規尚未規定，“-”表示無單位

2.若低於方法偵測極限之測定值以「ND」表示，若高於方法偵測極限(MDL)但低於檢量線最低點濃度時，以『<檢測報告最低位數單位值』表示

3.第二類地下水污染管制標準法源：102.12.18 環署土字第 1020109478 號令發布。

4.第二類地下水污染監測標準法源：102.12.18 環署土字第 1020109443 號令發布。

塑煉-井 6 歷年之地下水水質與監測標準及管制標準比較

分析項目	單位	監測標準	管制標準	111年 7月	111年 8月	111年 9月	111年 10月	111年 11月	111年 12月	112年 1月	112年 2月	112年 3月
pH 值	-	*	*	7.5	7.4	7.2	7.5	7.6	7.6	7.9	7.8	7.1
導電度	µmho/cm	*	*	950	671	586	522	812	509	495	1060	818
溶氧	mg/L	*	*	0.4	2.2	0.9	1.4	1.8	2.0	1.9	1.8	1.3
氧化還原電位	mV	*	*	165.9	182.9	283.4	114.7	133.8	98.3	42.6	-54.2	100.2

註：1.「*」表示法規尚未規定，“-”表示無單位

2.若低於方法偵測極限之測定值以「ND」表示，若高於方法偵測極限(MDL)但低於檢量線最低點濃度時，以『<檢測報告最低位數單位值』表示

3.第二類地下水污染管制標準法源：102.12.18 環署土字第 1020109478 號令發布。

4.第二類地下水污染監測標準法源：102.12.18 環署土字第 1020109443 號令發布。

塑煉-井 7 歷年之地下水水質與監測標準及管制標準比較

分析項目	單位	監測標準	管制標準	104年 11月	104年 12月	105年 1月	105年 2月	105年 3月	105年 4月	105年 5月	105年 6月	105年 7月
pH 值	-	*	*	7.6	7.6	7.7	8.1	7.9	7.8	7.6	7.8	7.7
導電度	µmho/cm	*	*	628	449	543	518	604	567	585	575	555
溶氧	mg/L	*	*	0.7	0.3	0.56	0.4	0.3	<0.1(0.04)	0.7	0.3	0.1
氧化還原電位	mV	*	*	101	27	95	99	72	138.9	128	-85	113.9

註：1.「*」表示法規尚未規定，“-”表示無單位

2.若低於方法偵測極限之測定值以「ND」表示，若高於方法偵測極限(MDL)但低於檢量線最低點濃度時，以『<檢測報告最低位數單位值』表示

3.第二類地下水污染管制標準法源：102.12.18 環署土字第 1020109478 號令發布。

4.第二類地下水污染監測標準法源：102.12.18 環署土字第 1020109443 號令發布。

塑煉-井 7 歷年之地下水水質與監測標準及管制標準比較

分析項目	單位	監測標準	管制標準	105年 8月	105年 9月	105年 10月	105年 11月	105年 12月	106年 1月	106年 2月	106年 3月
pH 值	-	*	*	7.6	7.7	7.4	7.6	7.5	7.6	7.7	7.8
導電度	µmho/cm	*	*	580	491	523	512	1000	666	640	1790
溶氧	mg/L	*	*	0.3	0.3	<0.1(0.02)	0.5	0.3	<0.1(0.03)	0.4	1.4
氧化還原電位	mV	*	*	167	-7	107.8	24	-76.5	164.2	52	78

註：1.「*」表示法規尚未規定，“-”表示無單位

2.若低於方法偵測極限之測定值以「ND」表示，若高於方法偵測極限(MDL)但低於檢量線最低點濃度時，以『<檢測報告最低位數單位值』表示

3.第二類地下水污染管制標準法源：102.12.18 環署土字第 1020109478 號令發布。

4.第二類地下水污染監測標準法源：102.12.18 環署土字第 1020109443 號令發布。

塑煉-井 7 歷年之地下水水質與監測標準及管制標準比較

分析項目	單位	監測標準	管制標準	106年 4月	106年 5月	106年 6月	106年 7月	106年 8月	106年 9月	106年 10月	106年 11月	106年 12月
pH 值	-	*	*	7.5	7.8	7.6	7.5	7.6	7.4	7.6	7.6	7.7
導電度	µmho/cm	*	*	675	603	612	571	541	536	616	639	195
溶氧	mg/L	*	*	0.1	0.3	1	0.53	0.7	2.1	0.4	1.4	0.5
氧化還原電位	mV	*	*	148.5	57	-102	-52	-40.0	394.0	-134	-60	-97

註：1.「*」表示法規尚未規定，“-”表示無單位

2.若低於方法偵測極限之測定值以「ND」表示，若高於方法偵測極限(MDL)但低於檢量線最低點濃度時，以『<檢測報告最低位數單位值』表示

3.第二類地下水污染管制標準法源：102.12.18 環署土字第 1020109478 號令發布。

4.第二類地下水污染監測標準法源：102.12.18 環署土字第 1020109443 號令發布。

塑煉-井 7 歷年之地下水水質與監測標準及管制標準比較

分析項目	單位	監測標準	管制標準	107年 1月	107年 2月	107年 3月	107年 4月	107年 5月	107年 6月	107年 7月	107年 8月	107年 9月
pH 值	-	*	*	7.7	7.7	7.7	7.7	7.7	7.7	7.4	7.7	7.4
導電度	µmho/cm	*	*	612	612	562	564	557	492	495	517	516
溶氧	mg/L	*	*	0.77	1.1	16.0	0.63	0.8	1.1	1.29	1.18	0.8
氧化還原電位	mV	*	*	172	-76	-50	149	154	154	-100	186	-72

註：1.「*」表示法規尚未規定，“-”表示無單位

2.若低於方法偵測極限之測定值以「ND」表示，若高於方法偵測極限(MDL)但低於檢量線最低點濃度時，以『<檢測報告最低位數單位值』表示

3.第二類地下水污染管制標準法源：102.12.18 環署土字第 1020109478 號令發布。

4.第二類地下水污染監測標準法源：102.12.18 環署土字第 1020109443 號令發布。

塑煉-井 7 歷年之地下水水質與監測標準及管制標準比較

分析項目	單位	監測標準	管制標準	107年 10月	107年 11月	107年 12月	108年 1月	108年 2月	108年 3月	108年 4月	108年 5月	108年 6月
pH 值	-	*	*	7.6	7.6	7.7	7.8	7.7	8.0	7.7	7.6	7.5
導電度	µmho/cm	*	*	482	535	542	558	570	577	591	574	572
溶氧	mg/L	*	*	0.72	0.7	0.8	1.1	0.8	0.9	0.2	1.4	0.9
氧化還原電位	mV	*	*	107	87	113	43	123	77	66	151	65

註：1.「*」表示法規尚未規定，“-”表示無單位

2.若低於方法偵測極限之測定值以「ND」表示，若高於方法偵測極限(MDL)但低於檢量線最低點濃度時，以『<檢測報告最低位數單位值』表示

3.第二類地下水污染管制標準法源：102.12.18 環署土字第 1020109478 號令發布。

4.第二類地下水污染監測標準法源：102.12.18 環署土字第 1020109443 號令發布。

塑煉-井 7 歷年之地下水水質與監測標準及管制標準比較

分析項目	單位	監測標準	管制標準	108年 7月	108年 8月	108年 9月	108年 10月	108年 11月	108年 12月	109年 1月	109年 2月	109年 3月
pH 值	-	*	*	7.6	7.7	7.7	7.7	7.7	7.6	7.7	7.7	7.7
導電度	µmho/cm	*	*	555	573	626	672	675	685	702	723	728
溶氧	mg/L	*	*	1.1	0.9	0.5	0.69	1.2	0.9	0.8	0.9	1.0
氧化還原電位	mV	*	*	6.3	27.6	112.1	0.9	207.2	186.7	130.6	127.1	130.3

註：1.「*」表示法規尚未規定，“-”表示無單位

2.若低於方法偵測極限之測定值以「ND」表示，若高於方法偵測極限(MDL)但低於檢量線最低點濃度時，以『<檢測報告最低位數單位值』表示

3.第二類地下水污染管制標準法源：102.12.18 環署土字第 1020109478 號令發布。

4.第二類地下水污染監測標準法源：102.12.18 環署土字第 1020109443 號令發布。

塑煉-井 7 歷年之地下水水質與監測標準及管制標準比較

分析項目	單位	監測標準	管制標準	109年 4月	109年 5月	109年 6月	109年 7月	109年 8月	109年 9月	109年 10月	109年 11月	109年 12月
pH 值	-	*	*	7.9	8.0	7.9	7.9	7.4	7.3	7.5	7.5	7.6
導電度	µmho/cm	*	*	764	762	751	726	655	688	773	665	742
溶氧	mg/L	*	*	3.2	3.2	3.3	1.1	1.8	0.7	1.1	2.1	1.9
氧化還原電位	mV	*	*	167	189.0	147.3	-166	171.9	-1600.0	218	218.0	225.4

註：1.「*」表示法規尚未規定，“-”表示無單位

2.若低於方法偵測極限之測定值以「ND」表示，若高於方法偵測極限(MDL)但低於檢量線最低點濃度時，以『<檢測報告最低位數單位值』表示

3.第二類地下水污染管制標準法源：102.12.18 環署土字第 1020109478 號令發布。

4.第二類地下水污染監測標準法源：102.12.18 環署土字第 1020109443 號令發布。

塑煉-井 7 歷年之地下水水質與監測標準及管制標準比較

分析項目	單位	監測標準	管制標準	110年 1月	110年 2月	110年 3月	110年 4月	110年 5月	110年 6月	110年 7月	110年 8月	110年 9月
pH 值	-	*	*	7.7	7.9	7.3	7.7	7.4	7.3	7.5	7.9	7.4
導電度	µmho/cm	*	*	774	755	751	771	757	1110	665	728	681
溶氧	mg/L	*	*	1.2	1.5	1.5	0.3	1.8	0.9	1.7	1.4	1.2
氧化還原電位	mV	*	*	118	182	150	119	181.0	124.0	231	92.9	168.0

註：1.「*」表示法規尚未規定，“-”表示無單位

2.若低於方法偵測極限之測定值以「ND」表示，若高於方法偵測極限(MDL)但低於檢量線最低點濃度時，以『<檢測報告最低位數單位值』表示

3.第二類地下水污染管制標準法源：102.12.18 環署土字第 1020109478 號令發布。

4.第二類地下水污染監測標準法源：102.12.18 環署土字第 1020109443 號令發布。

塑煉-井 7 歷年之地下水水質與監測標準及管制標準比較

分析項目	單位	監測標準	管制標準	110年 10月	110年 11月	110年 12月	111年 1月	111年 2月	111年 3月	111年 4月	111年 5月	111年 6月
pH 值	-	*	*	7.7	7.4	7.6	7.1	7.7	7.6	7.3	7.0	7.6
導電度	µmho/cm	*	*	771	714	746	722	62.5	788	809	740	812
溶氧	mg/L	*	*	0.3	2.4	2.4	0.6	1.8	1.7	2.9	1.0	0.8
氧化還原電位	mV	*	*	119	34.1	59.5	170	154	143	47.7	180	79.5

註：1.「*」表示法規尚未規定，“-”表示無單位

2.若低於方法偵測極限之測定值以「ND」表示，若高於方法偵測極限(MDL)但低於檢量線最低點濃度時，以『<檢測報告最低位數單位值』表示

3.第二類地下水污染管制標準法源：102.12.18 環署土字第 1020109478 號令發布。

4.第二類地下水污染監測標準法源：102.12.18 環署土字第 1020109443 號令發布。

塑煉-井 7 歷年之地下水水質與監測標準及管制標準比較

分析項目	單位	監測標準	管制標準	111年 7月	111年 8月	111年 9月	111年 10月	111年 11月	111年 12月	112年 1月	112年 2月	112年 3月
pH 值	-	*	*	8.3	7.5	7.2	8	7.6	7.6	7.8	8.0	7.3
導電度	µmho/cm	*	*	783	711	758	832	1020	758	789	319	990
溶氧	mg/L	*	*	0.5	1.1	1.1	0.7	1.4	0.9	2.9	0.4	1.5
氧化還原電位	mV	*	*	136.9	165.7	275.4	198.3	142.7	85.4	47.7	-66.1	100.1

註：1.「*」表示法規尚未規定，“-”表示無單位

2.若低於方法偵測極限之測定值以「ND」表示，若高於方法偵測極限(MDL)但低於檢量線最低點濃度時，以『<檢測報告最低位數單位值』表示

3.第二類地下水污染管制標準法源：102.12.18 環署土字第 1020109478 號令發布。

4.第二類地下水污染監測標準法源：102.12.18 環署土字第 1020109443 號令發布。

碼 1 歷年之地下水水質與監測標準及管制標準比較

分析項目	單位	監測標準	管制標準	104年 11月	104年 12月	105年 1月	105年 2月	105年 3月	105年 4月	105年 5月	105年 6月	105年 7月
pH值	-	*	*	7.6	7.5	7.4	7.6	7.7	7.6	7.6	7.6	7.8
導電度	µmho/cm	*	*	1140	1150	1220	1010	1220	1060	1160	1060	289
溶氧	mg/L	*	*	0.1	0.2	0.3	1.2	0.8	1	0.9	1	1.2
氧化還原電位	mV	*	*	117.2	160.7	179.5	-1.6	44.6	61.2	76.1	45.6	93.8

註：1.「*」表示法規尚未規定，“-”表示無單位

- 若低於方法偵測極限之測定值以「ND」表示，若高於方法偵測極限(MDL)但低於檢量線最低點濃度時，以『<檢測報告最低位數單位值』表示
- 第二類地下水污染管制標準法源：102.12.18 環署土字第 1020109478 號令發布。
- 第二類地下水污染監測標準法源：102.12.18 環署土字第 1020109443 號令發布。

碼 1 歷年之地下水水質與監測標準及管制標準比較

分析項目	單位	監測標準	管制標準	105年 8月	105年 9月	105年 10月	105年 11月	105年 12月	106年 1月	106年 2月	106年 3月
pH值	-	*	*	7.7	7.4	7.5	7.7	7.5	7.5	7.5	7.7
導電度	µmho/cm	*	*	358	405	894	917	2140	1210	820	884
溶氧	mg/L	*	*	1.5	0.4	1.4	1.4	0.6	0.7	1	0.1
氧化還原電位	mV	*	*	170.3	115.3	9.8	86.3	-160.7	63.9	170	152

註：1.「*」表示法規尚未規定，“-”表示無單位

- 若低於方法偵測極限之測定值以「ND」表示，若高於方法偵測極限(MDL)但低於檢量線最低點濃度時，以『<檢測報告最低位數單位值』表示
- 第二類地下水污染管制標準法源：102.12.18 環署土字第 1020109478 號令發布。
- 第二類地下水污染監測標準法源：102.12.18 環署土字第 1020109443 號令發布。

碼 1 歷年之地下水水質與監測標準及管制標準比較

分析項目	單位	監測標準	管制標準	106年 4月	106年 5月	106年 6月	106年 7月	106年 8月	106年 9月	106年 10月	106年 11月	106年 12月
pH值	-	*	*	7.6	7.6	7.5	7.8	7.7	7.6	7.6	7.8	7.5
導電度	µmho/cm	*	*	1000	609	739	296	320	572	900	756	755
溶氧	mg/L	*	*	0.9	1.1	1	1.2	1.4	1.4	0.2	1.4	1.5
氧化還原電位	mV	*	*	37.1	55.3	29.3	125.1	215.4	213.6	78.8	221.3	211.5

註：1.「*」表示法規尚未規定，“-”表示無單位

- 若低於方法偵測極限之測定值以「ND」表示，若高於方法偵測極限(MDL)但低於檢量線最低點濃度時，以『<檢測報告最低位數單位值』表示
- 第二類地下水污染管制標準法源：102.12.18 環署土字第 1020109478 號令發布。
- 第二類地下水污染監測標準法源：102.12.18 環署土字第 1020109443 號令發布。

碼 1 歷年之地下水水質與監測標準及管制標準比較

分析項目	單位	監測標準	管制標準	107年 1月	107年 2月	107年 3月	107年 4月	107年 5月	107年 6月	107年 7月	107年 8月	107年 9月
pH值	-	*	*	7.6	7.8	7.6	7.3	7.6	7.5	7.4	7.4	7.2
導電度	µmho/cm	*	*	1140	777	842	937	751	795	644	675	760
溶氧	mg/L	*	*	0.2	0.6	0.4	0.1	0.5	0.3	0.6	0.6	1.3
氧化還原電位	mV	*	*	64.5	77.4	143.0	117.1	67.6	81.6	249.7	151.6	237.8

註：1.「*」表示法規尚未規定，“-”表示無單位

- 若低於方法偵測極限之測定值以「ND」表示，若高於方法偵測極限(MDL)但低於檢量線最低點濃度時，以『<檢測報告最低位數單位值』表示
- 第二類地下水污染管制標準法源：102.12.18 環署土字第 1020109478 號令發布。
- 第二類地下水污染監測標準法源：102.12.18 環署土字第 1020109443 號令發布。

碼 1 歷年之地下水水質與監測標準及管制標準比較

分析項目	單位	監測標準	管制標準	107年 10月	107年 11月	107年 12月	108年 1月	108年 2月	108年 3月	108年 4月	108年 5月	108年 6月
pH值	-	*	*	7.3	7.4	7.4	7.3	7.5	7.4	7.3	7.5	7.5
導電度	µmho/cm	*	*	840	894	578	1250	662	739	827	786	882
溶氧	mg/L	*	*	0.1	1.2	0.8	0.1	0.4	0.3	0.1	0.7	0.1
氧化還原電位	mV	*	*	114.2	21.0	225.1	107	162.9	155.9	209.6	126.4	3.7

註：1.「*」表示法規尚未規定，“-”表示無單位

2.若低於方法偵測極限之測定值以「ND」表示，若高於方法偵測極限(MDL)但低於檢量線最低點濃度時，以『<檢測報告最低位數單位值』表示

3.第二類地下水污染管制標準法源：102.12.18 環署土字第 1020109478 號令發布。

4.第二類地下水污染監測標準法源：102.12.18 環署土字第 1020109443 號令發布。

碼 1 歷年之地下水水質與監測標準及管制標準比較

分析項目	單位	監測標準	管制標準	108年 7月	108年 8月	108年 9月	108年 10月	108年 11月	108年 12月	109年 1月	109年 2月	109年 3月
pH值	-	*	*	7.6	7.5	7.6	7.6	7.7	7.6	7.6	7.7	7.7
導電度	µmho/cm	*	*	821	968	651	709	746	756	659	712	674
溶氧	mg/L	*	*	2.2	0.8	0.9	0.54	1.1	0.7	1.2	2.4	2.4
氧化還原電位	mV	*	*	101.0	74.3	159.1	133.4	173.8	164.2	207.5	191.4	196.1

註：1.「*」表示法規尚未規定，“-”表示無單位

2.若低於方法偵測極限之測定值以「ND」表示，若高於方法偵測極限(MDL)但低於檢量線最低點濃度時，以『<檢測報告最低位數單位值』表示

3.第二類地下水污染管制標準法源：102.12.18 環署土字第 1020109478 號令發布。

4.第二類地下水污染監測標準法源：102.12.18 環署土字第 1020109443 號令發布。

碼 1 歷年之地下水水質與監測標準及管制標準比較

分析項目	單位	監測標準	管制標準	109年 4月	109年 5月	109年 6月	109年 7月	109年 8月	109年 9月	109年 10月	109年 11月	109年 12月
pH值	-	*	*	7.7	7.6	7.6	7.5	7.7	7.7	7.6	7.7	7.8
導電度	µmho/cm	*	*	1080	684	696	385	406	878	478	574	594
溶氧	mg/L	*	*	1.2	1.1	1.1	1.1	1.1	1.1	0.8	1.0	2.0
氧化還原電位	mV	*	*	190.9	200.4	184.5	106	84.3	182.0	77.5	108.0	206.8

註：1.「*」表示法規尚未規定，“-”表示無單位

2.若低於方法偵測極限之測定值以「ND」表示，若高於方法偵測極限(MDL)但低於檢量線最低點濃度時，以『<檢測報告最低位數單位值』表示

3.第二類地下水污染管制標準法源：102.12.18 環署土字第 1020109478 號令發布。

4.第二類地下水污染監測標準法源：102.12.18 環署土字第 1020109443 號令發布。

碼 1 歷年之地下水水質與監測標準及管制標準比較

分析項目	單位	監測標準	管制標準	110年 1月	110年 2月	110年 3月	110年 4月	110年 5月	110年 6月	110年 7月	110年 8月	110年 9月
pH值	-	*	*	7.8	7.9	7.6	7.2	7.6	7.6	7.8	7.6	7.2
導電度	µmho/cm	*	*	730	665	668	717	912	1420	863	554	355
溶氧	mg/L	*	*	2.3	2.2	1.6	1.3	1.2	0.7	1.6	2.4	1.4
氧化還原電位	mV	*	*	164	187	112	49.4	118.0	138.0	19.2	129.0	92.9

註：1.「*」表示法規尚未規定，“-”表示無單位

2.若低於方法偵測極限之測定值以「ND」表示，若高於方法偵測極限(MDL)但低於檢量線最低點濃度時，以『<檢測報告最低位數單位值』表示

3.第二類地下水污染管制標準法源：102.12.18 環署土字第 1020109478 號令發布。

4.第二類地下水污染監測標準法源：102.12.18 環署土字第 1020109443 號令發布。

碼 1 歷年之地下水水質與監測標準及管制標準比較

分析項目	單位	監測標準	管制標準	110年 10月	110年 11月	110年 12月	111年 1月	111年 2月	111年 3月	111年 4月	111年 5月	111年 6月
pH 值	-	*	*	7.2	7.2	7.5	7.5	7.2	7.6	7.6	7.2	7.7
導電度	µmho/cm	*	*	717	1050	1110	759	788	883	888	1140	555
溶氧	mg/L	*	*	1.3	1.2	2.2	0.9	2.2	1.6	0.7	0.4	0.2
氧化還原電位	mV	*	*	49.4	62.3	57.9	-55.7	15.9	117	116	-61.6	-304

註：1.「*」表示法規尚未規定，“-”表示無單位

2.若低於方法偵測極限之測定值以「ND」表示，若高於方法偵測極限(MDL)但低於檢量線最低點濃度時，以『<檢測報告最低位數單位值』表示

3.第二類地下水污染管制標準法源：102.12.18 環署土字第 1020109478 號令發布。

4.第二類地下水污染監測標準法源：102.12.18 環署土字第 1020109443 號令發布。

碼 1 歷年之地下水水質與監測標準及管制標準比較

分析項目	單位	監測標準	管制標準	111年 7月	111年 8月	111年 9月	111年 10月	111年 11月	111年 12月	112年 1月	112年 2月	112年 3月
pH 值	-	*	*	7.6	7.6	7.1	7.4	7.1	7.6	7.8	7.7	7.6
導電度	µmho/cm	*	*	533	448	681	1140	932	662	681	456	1370
溶氧	mg/L	*	*	0.9	0.8	1.3	0.1	0.7	0.6	0.7	2.0	0.1
氧化還原電位	mV	*	*	-216.8	100.8	112.5	-228.1	-147.1	-186.0	116	258.9	-100.3

註：1.「*」表示法規尚未規定，“-”表示無單位

2.若低於方法偵測極限之測定值以「ND」表示，若高於方法偵測極限(MDL)但低於檢量線最低點濃度時，以『<檢測報告最低位數單位值』表示

3.第二類地下水污染管制標準法源：102.12.18 環署土字第 1020109478 號令發布。

4.第二類地下水污染監測標準法源：102.12.18 環署土字第 1020109443 號令發布。

碼 2-1 歷年之地下水水質與監測標準及管制標準比較

分析項目	單位	監測標準	管制標準	104年 11月	104年 12月	105年 1月	105年 2月	105年 3月	105年 4月	105年 5月	105年 6月	105年 7月
pH值	-	*	*	7.8	7.9	7.6	8.0	7.8	7.9	7.7	8.2	8.0
導電度	µmho/cm	*	*	7740	2930	5540	6240	7220	9060	6780	8130	9200
溶氧	mg/L	*	*	1	1.4	0.5	0.2	0.34	0.1	0.5	0.3	0.3
氧化還原電位	mV	*	*	-118	37	42	110	-12	-100	-56	73	-43

註：1.「*」表示法規尚未規定，“-”表示無單位

- 若低於方法偵測極限之測定值以「ND」表示，若高於方法偵測極限(MDL)但低於檢量線最低點濃度時，以『<檢測報告最低位數單位值』表示
- 第二類地下水污染管制標準法源：102.12.18 環署土字第 1020109478 號令發布。
- 第二類地下水污染監測標準法源：102.12.18 環署土字第 1020109443 號令發布。

碼 2-1 歷年之地下水水質與監測標準及管制標準比較

分析項目	單位	監測標準	管制標準	105年 8月	105年 9月	105年 10月	105年 11月	105年 12月	106年 1月	106年 2月	106年 3月
pH值	-	*	*	7.7	8.2	7.2	7.8	7.9	8.2	8.5	7.8
導電度	µmho/cm	*	*	4340	5170	10800	13800	830	8490	3100	4370
溶氧	mg/L	*	*	0.3	0.3	0.3	0.8	0.3	0.2	0.5	0.2
氧化還原電位	mV	*	*	-23	46	-208	-54	-25	-24	-15	-346

註：1.「*」表示法規尚未規定，“-”表示無單位

- 若低於方法偵測極限之測定值以「ND」表示，若高於方法偵測極限(MDL)但低於檢量線最低點濃度時，以『<檢測報告最低位數單位值』表示
- 第二類地下水污染管制標準法源：102.12.18 環署土字第 1020109478 號令發布。
- 第二類地下水污染監測標準法源：102.12.18 環署土字第 1020109443 號令發布。

碼 2-1 歷年之地下水水質與監測標準及管制標準比較

分析項目	單位	監測標準	管制標準	106年 4月	106年 5月	106年 6月	106年 7月	106年 8月	106年 9月	106年 10月	106年 11月	106年 12月
pH值	-	*	*	7.9	7.8	7.8	8.4	8.7	8.8	8.7	7.9	8.1
導電度	µmho/cm	*	*	7380	6580	5480	6230	6950	8610	5190	21800	5090
溶氧	mg/L	*	*	0.2	0.3	0.8	0.2	1.3	0.3	0.3	0.4	0.4
氧化還原電位	mV	*	*	-2	-117	114	23	5.0	-26.0	198	55	-81

註：1.「*」表示法規尚未規定，“-”表示無單位

- 若低於方法偵測極限之測定值以「ND」表示，若高於方法偵測極限(MDL)但低於檢量線最低點濃度時，以『<檢測報告最低位數單位值』表示
- 第二類地下水污染管制標準法源：102.12.18 環署土字第 1020109478 號令發布。
- 第二類地下水污染監測標準法源：102.12.18 環署土字第 1020109443 號令發布。

碼 2-1 歷年之地下水水質與監測標準及管制標準比較

分析項目	單位	監測標準	管制標準	107年 1月	107年 2月	107年 3月	107年 4月	107年 5月	107年 6月	107年 7月	107年 8月	107年 9月
pH值	-	*	*	8	7.9	7.9	7.9	7.8	7.9	7.4	7.7	7.9
導電度	µmho/cm	*	*	9040	5780	5940	9780	7550	7530	11400	7320	5850
溶氧	mg/L	*	*	0.3	0.3	0.9	0.3	0.7	0.3	0.2	0.3	0.9
氧化還原電位	mV	*	*	-66	-87	-15	-66	11	-33	218	5	51

註：1.「*」表示法規尚未規定，“-”表示無單位

- 若低於方法偵測極限之測定值以「ND」表示，若高於方法偵測極限(MDL)但低於檢量線最低點濃度時，以『<檢測報告最低位數單位值』表示
- 第二類地下水污染管制標準法源：102.12.18 環署土字第 1020109478 號令發布。
- 第二類地下水污染監測標準法源：102.12.18 環署土字第 1020109443 號令發布。

碼 2-1 歷年之地下水水質與監測標準及管制標準比較

分析項目	單位	監測標準	管制標準	107年 10月	107年 11月	107年 12月	108年 1月	108年 2月	108年 3月	108年 4月	108年 5月	108年 6月
pH值	-	*	*	7.9	8.1	8.2	8.4	7.9	8.0	7.8	6.8	7.7
導電度	µmho/cm	*	*	11200	7810	4060	9170	7170	5300	20100	8120	11200
溶氧	mg/L	*	*	0.2	0.4	2.0	2.7	0.5	0.3	1.3	2.3	5.6
氧化還原電位	mV	*	*	137	80	25	-26	-123	-12	53	-4	-177

註：1.「*」表示法規尚未規定，“-”表示無單位

2.若低於方法偵測極限之測定值以「ND」表示，若高於方法偵測極限(MDL)但低於檢量線最低點濃度時，以『<檢測報告最低位數單位值』表示

3.第二類地下水污染管制標準法源：102.12.18 環署土字第 1020109478 號令發布。

4.第二類地下水污染監測標準法源：102.12.18 環署土字第 1020109443 號令發布。

碼 2-1 歷年之地下水水質與監測標準及管制標準比較

分析項目	單位	監測標準	管制標準	108年 7月	108年 8月	108年 9月	108年 10月	108年 11月	108年 12月	109年 1月	109年 2月	109年 3月
pH值	-	*	*	7.9	7.9	8.1	8.2	8.1	8.1	7.8	7.8	7.9
導電度	µmho/cm	*	*	8910	6470	5570	3980	51.0	5580	8240	7840	7110
溶氧	mg/L	*	*	0.2	1.3	0.3	6.28	0.9	1.4	0.7	0.6	0.8
氧化還原電位	mV	*	*	68.3	62.7	39.3	119.4	4530	139.7	126	156.9	91.7

註：1.「*」表示法規尚未規定，“-”表示無單位

2.若低於方法偵測極限之測定值以「ND」表示，若高於方法偵測極限(MDL)但低於檢量線最低點濃度時，以『<檢測報告最低位數單位值』表示

3.第二類地下水污染管制標準法源：102.12.18 環署土字第 1020109478 號令發布。

4.第二類地下水污染監測標準法源：102.12.18 環署土字第 1020109443 號令發布。

碼 2-1 歷年之地下水水質與監測標準及管制標準比較

分析項目	單位	監測標準	管制標準	109年 4月	109年 5月	109年 6月	109年 7月	109年 8月	109年 9月	109年 10月	109年 11月	109年 12月
pH值	-	*	*	7.9	7.9	7.9	7.7	7.3	7.4	7.2	8.0	7.9
導電度	µmho/cm	*	*	8450	8360	7920	3690	4490	1550	5660	3690	4630
溶氧	mg/L	*	*	1.2	0.7	0.9	1.2	0.4	0.7	0.9	2.4	2.1
氧化還原電位	mV	*	*	172.6	119.7	114.5	135	105.4	90.6	110	186.0	124.7

註：1.「*」表示法規尚未規定，“-”表示無單位

2.若低於方法偵測極限之測定值以「ND」表示，若高於方法偵測極限(MDL)但低於檢量線最低點濃度時，以『<檢測報告最低位數單位值』表示

3.第二類地下水污染管制標準法源：102.12.18 環署土字第 1020109478 號令發布。

4.第二類地下水污染監測標準法源：102.12.18 環署土字第 1020109443 號令發布。

碼 2-1 歷年之地下水水質與監測標準及管制標準比較

分析項目	單位	監測標準	管制標準	110年 1月	110年 2月	110年 3月	110年 4月	110年 5月	110年 6月	110年 7月	110年 8月	110年 9月
pH值	-	*	*	7.9	7.6	7.2	7.9	7.2	7.3	7.6	7.8	7.5
導電度	µmho/cm	*	*	5520	5570	1130	4740	4910	746	9210	6940	4710
溶氧	mg/L	*	*	1.2	0.9	1.2	1	1.2	0.9	0.1	0.4	1.5
氧化還原電位	mV	*	*	85.7	149	108	136	66.2	-119.0	-22.6	97.5	182.0

註：1.「*」表示法規尚未規定，“-”表示無單位

2.若低於方法偵測極限之測定值以「ND」表示，若高於方法偵測極限(MDL)但低於檢量線最低點濃度時，以『<檢測報告最低位數單位值』表示

3.第二類地下水污染管制標準法源：102.12.18 環署土字第 1020109478 號令發布。

4.第二類地下水污染監測標準法源：102.12.18 環署土字第 1020109443 號令發布。

碼 2-1 歷年之地下水水質與監測標準及管制標準比較

分析項目	單位	監測標準	管制標準	110年 10月	110年 11月	110年 12月	111年 1月	111年 2月	111年 3月	111年 4月	111年 5月	111年 6月
pH值	-	*	*	7.9	7.5	7.8	7.7	7.8	7.8	7.7	7.8	7.8
導電度	µmho/cm	*	*	4740	4710	4200	6770	4850	8120	8900	5920	8010
溶氧	mg/L	*	*	1.0	1.5	2.4	0.3	2.0	2.1	0.54	0.3	0.7
氧化還原電位	mV	*	*	136	182.0	13.5	-6	134.0	69.3	-21.3	8.8	151.0

註：1.「*」表示法規尚未規定，“-”表示無單位

2.若低於方法偵測極限之測定值以「ND」表示，若高於方法偵測極限(MDL)但低於檢量線最低點濃度時，以『<檢測報告最低位數單位值』表示

3.第二類地下水污染管制標準法源：102.12.18 環署土字第 1020109478 號令發布。

4.第二類地下水污染監測標準法源：102.12.18 環署土字第 1020109443 號令發布。

碼 2-1 歷年之地下水水質與監測標準及管制標準比較

分析項目	單位	監測標準	管制標準	111年 7月	111年 8月	111年 9月	111年 10月	111年 11月	111年 12月	112年 1月	112年 2月	112年 3月
pH值	-	*	*	7.5	7.8	7.7	7.7	7.3	7.9	7.4	7.4	7.7
導電度	µmho/cm	*	*	7800	3820	3420	1070	6040	7190	7340	1640	3160
溶氧	mg/L	*	*	1.26	1.3	1.6	0.6	1.1	0.9	0.5	0.4	0.6
氧化還原電位	mV	*	*	133.9	55.5	242.9	-23.8	113.9	147.9	-21.3	53.8	-19.8

註：1.「*」表示法規尚未規定，“-”表示無單位

2.若低於方法偵測極限之測定值以「ND」表示，若高於方法偵測極限(MDL)但低於檢量線最低點濃度時，以『<檢測報告最低位數單位值』表示

3.第二類地下水污染管制標準法源：102.12.18 環署土字第 1020109478 號令發布。

4.第二類地下水污染監測標準法源：102.12.18 環署土字第 1020109443 號令發布。

碼 2 歷年之地下水水質與監測標準及管制標準比較

分析項目	單位	監測標準	管制標準	104年 11月	104年 12月	105年 1月	105年 2月	105年 3月	105年 4月	105年 5月	105年 6月	105年 7月
pH 值	-	*	*	7.2	7.3	7.3	7.3	7.4	7.2	7.0	7.2	7.1
導電度	µmho/cm	*	*	1030	1290	1330	1320	1500	1510	1400	1060	1490
溶氧	mg/L	*	*	0.1	0.3	0.3	0.8	0.7	0.4	0.8	0.8	0.5
氧化還原電位	mV	*	*	74.2	-18.6	13.2	33.7	118.4	72.1	63	13.4	79.1

註：1.「*」表示法規尚未規定，“-”表示無單位

- 若低於方法偵測極限之測定值以「ND」表示，若高於方法偵測極限(MDL)但低於檢量線最低點濃度時，以『<檢測報告最低位數單位值』表示
- 第二類地下水污染管制標準法源：102.12.18 環署土字第 1020109478 號令發布。
- 第二類地下水污染監測標準法源：102.12.18 環署土字第 1020109443 號令發布。

碼 2 歷年之地下水水質與監測標準及管制標準比較

分析項目	單位	監測標準	管制標準	105年 8月	105年 9月	105年 10月	105年 11月	105年 12月	106年 1月	106年 2月	106年 3月
pH 值	-	*	*	7.2	7.0	7.6	7.2	7.1	7.3	7.2	7.4
導電度	µmho/cm	*	*	790	546	1200	1230	17800	2140	1460	1540
溶氧	mg/L	*	*	0.5	0.4	0.6	0.9	0.1	0.4	2.2	0.2
氧化還原電位	mV	*	*	88.3	140.7	-80.3	-68.5	-9	-42.2	161	-74

註：1.「*」表示法規尚未規定，“-”表示無單位

- 若低於方法偵測極限之測定值以「ND」表示，若高於方法偵測極限(MDL)但低於檢量線最低點濃度時，以『<檢測報告最低位數單位值』表示
- 第二類地下水污染管制標準法源：102.12.18 環署土字第 1020109478 號令發布。
- 第二類地下水污染監測標準法源：102.12.18 環署土字第 1020109443 號令發布。

碼 2 歷年之地下水水質與監測標準及管制標準比較

分析項目	單位	監測標準	管制標準	106年 4月	106年 5月	106年 6月	106年 7月	106年 8月	106年 9月	106年 10月	106年 11月	106年 12月
pH 值	-	*	*	7.4	7.2	7.2	7.4	7.0	7.0	7.3	7.2	7.3
導電度	µmho/cm	*	*	1290	1490	1500	780	736	726	1310	521	1140
溶氧	mg/L	*	*	0.3	1	0.9	0.2	0.2	0.3	0.1	0.4	0.2
氧化還原電位	mV	*	*	-51.1	95.6	51.3	-35	267.5	182.9	-153.4	-143.0	-92.0

註：1.「*」表示法規尚未規定，“-”表示無單位

- 若低於方法偵測極限之測定值以「ND」表示，若高於方法偵測極限(MDL)但低於檢量線最低點濃度時，以『<檢測報告最低位數單位值』表示
- 第二類地下水污染管制標準法源：102.12.18 環署土字第 1020109478 號令發布。
- 第二類地下水污染監測標準法源：102.12.18 環署土字第 1020109443 號令發布。

碼 2 歷年之地下水水質與監測標準及管制標準比較

分析項目	單位	監測標準	管制標準	107年 1月	107年 2月	107年 3月	107年 4月	107年 5月	107年 6月	107年 7月	107年 8月	107年 9月
pH 值	-	*	*	7.4	7.6	7.2	6.9	7.7	7.7	6.9	7.0	6.7
導電度	µmho/cm	*	*	1330	1360	864	639	1330	1460	1100	1070	910
溶氧	mg/L	*	*	0.2	0.4	0.7	0.1	0.4	0.5	0.1	0.6	0.2
氧化還原電位	mV	*	*	-197.3	-24.5	-77.2	185.1	-22.9	-45.2	2.1	-110.4	-57.9

註：1.「*」表示法規尚未規定，“-”表示無單位

- 若低於方法偵測極限之測定值以「ND」表示，若高於方法偵測極限(MDL)但低於檢量線最低點濃度時，以『<檢測報告最低位數單位值』表示
- 第二類地下水污染管制標準法源：102.12.18 環署土字第 1020109478 號令發布。
- 第二類地下水污染監測標準法源：102.12.18 環署土字第 1020109443 號令發布。

碼 2 歷年之地下水水質與監測標準及管制標準比較

分析項目	單位	監測標準	管制標準	107年 10月	107年 11月	107年 12月	108年 1月	108年 2月	108年 3月	108年 4月	108年 5月	108年 6月
pH 值	-	*	*	6.8	6.9	7.0	7.1	7.0	7.1	7.1	7.1	7.0
導電度	µmho/cm	*	*	721	838	556	750	632	644	835	698	978
溶氧	mg/L	*	*	0.1	0.7	1.0	0.1	0.5	0.7	0.4	0.7	0.1
氧化還原電位	mV	*	*	-186.4	-105.1	-51.0	185.3	9.3	10.9	222.2	28.3	-16.7

註：1.「*」表示法規尚未規定，“-”表示無單位

2.若低於方法偵測極限之測定值以「ND」表示，若高於方法偵測極限(MDL)但低於檢量線最低點濃度時，以『<檢測報告最低位數單位值』表示

3.第二類地下水污染管制標準法源：102.12.18 環署土字第 1020109478 號令發布。

4.第二類地下水污染監測標準法源：102.12.18 環署土字第 1020109443 號令發布。

碼 2 歷年之地下水水質與監測標準及管制標準比較

分析項目	單位	監測標準	管制標準	108年 7月	108年 8月	108年 9月	108年 10月	108年 11月	108年 12月	109年 1月	109年 2月	109年 3月
pH 值	-	*	*	7.1	7.4	7.1	7.5	7.3	7.4	7.2	7.3	7.4
導電度	µmho/cm	*	*	859	1267	628	1419	549	647	472	523	591
溶氧	mg/L	*	*	0.4	0.6	0.5	0.3	0.7	1.0	0.4	0.3	0.5
氧化還原電位	mV	*	*	75.2	-133.1	-75.2	10.68	-178.5	-166.6	-97	-150.3	-156.8

註：1.「*」表示法規尚未規定，“-”表示無單位

2.若低於方法偵測極限之測定值以「ND」表示，若高於方法偵測極限(MDL)但低於檢量線最低點濃度時，以『<檢測報告最低位數單位值』表示

3.第二類地下水污染管制標準法源：102.12.18 環署土字第 1020109478 號令發布。

4.第二類地下水污染監測標準法源：102.12.18 環署土字第 1020109443 號令發布。

碼 2 歷年之地下水水質與監測標準及管制標準比較

分析項目	單位	監測標準	管制標準	109年 4月	109年 5月	109年 6月	109年 7月	109年 8月	109年 9月	109年 10月	109年 11月	109年 12月
pH 值	-	*	*	7.3	7.3	7.3	7.3	7.4	7.3	7	7.4	7.3
導電度	µmho/cm	*	*	1000	484	503	398	573	667	524	925	639
溶氧	mg/L	*	*	0.2	0.5	0.6	0.3	0.7	0.4	0.7	1.2	1.9
氧化還原電位	mV	*	*	-203.6	-91.4	-82.6	131	-131.2	-149.0	-46.6	-6.8	113.0

註：1.「*」表示法規尚未規定，“-”表示無單位

2.若低於方法偵測極限之測定值以「ND」表示，若高於方法偵測極限(MDL)但低於檢量線最低點濃度時，以『<檢測報告最低位數單位值』表示

3.第二類地下水污染管制標準法源：102.12.18 環署土字第 1020109478 號令發布。

4.第二類地下水污染監測標準法源：102.12.18 環署土字第 1020109443 號令發布。

碼 2 歷年之地下水水質與監測標準及管制標準比較

分析項目	單位	監測標準	管制標準	110年 1月	110年 2月	110年 3月	110年 4月	110年 5月	110年 6月	110年 7月	110年 8月	110年 9月
pH 值	-	*	*	7.3	7.6	7.5	7.1	7.3	7.4	7.7	7.8	7.4
導電度	µmho/cm	*	*	523	994	969	896	923	1650	1100	901	659
溶氧	mg/L	*	*	1.3	1.2	1.4	1.2	1.9	1.4	1.5	0.9	1.0
氧化還原電位	mV	*	*	-98.9	-43.8	-50.5	-21.6	-31.5	-41.7	-73.6	98.9	-32.7

註：1.「*」表示法規尚未規定，“-”表示無單位

2.若低於方法偵測極限之測定值以「ND」表示，若高於方法偵測極限(MDL)但低於檢量線最低點濃度時，以『<檢測報告最低位數單位值』表示

3.第二類地下水污染管制標準法源：102.12.18 環署土字第 1020109478 號令發布。

4.第二類地下水污染監測標準法源：102.12.18 環署土字第 1020109443 號令發布。

碼 2 歷年之地下水水質與監測標準及管制標準比較

分析項目	單位	監測標準	管制標準	110年 10月	110年 11月	110年 12月	111年 1月	111年 2月	111年 3月	111年 4月	111年 5月	111年 6月
pH 值	-	*	*	7.3	7.0	7.1	7.2	7.2	7.2	7.4	7.2	7.8
導電度	µmho/cm	*	*	523	609	623	1160	788	666	963	1150	1290
溶氧	mg/L	*	*	1.3	1.6	1.9	0.2	2.2	1.6	0.7	0.6	0.3
氧化還原電位	mV	*	*	-98.9	37.9	32.7	-58.1	15.9	165.0	28.7	-63.6	144.0

註：1.「*」表示法規尚未規定，“-”表示無單位

2.若低於方法偵測極限之測定值以「ND」表示，若高於方法偵測極限(MDL)但低於檢量線最低點濃度時，以『<檢測報告最低位數單位值』表示

3.第二類地下水污染管制標準法源：102.12.18 環署土字第 1020109478 號令發布。

4.第二類地下水污染監測標準法源：102.12.18 環署土字第 1020109443 號令發布。

碼 2 歷年之地下水水質與監測標準及管制標準比較

分析項目	單位	監測標準	管制標準	111年 7月	111年 8月	111年 9月	111年 10月	111年 11月	111年 12月	112年 1月	112年 2月	112年 3月
pH 值	-	*	*	7.4	7.4	7.4	7.7	7.2	7.1	7.3	7.4	7.5
導電度	µmho/cm	*	*	993	849	762	1050	720	646	620	3640	996
溶氧	mg/L	*	*	1.3	0.6	1.1	0.1	1.4	1.0	0.7	1.3	0.2
氧化還原電位	mV	*	*	154.7	45.3	222.8	-231.6	171.2	63.9	28.7	242.1	-21.1

註：1.「*」表示法規尚未規定，“-”表示無單位

2.若低於方法偵測極限之測定值以「ND」表示，若高於方法偵測極限(MDL)但低於檢量線最低點濃度時，以『<檢測報告最低位數單位值』表示

3.第二類地下水污染管制標準法源：102.12.18 環署土字第 1020109478 號令發布。

4.第二類地下水污染監測標準法源：102.12.18 環署土字第 1020109443 號令發布。

碼 3-1 歷年之地下水水質與監測標準及管制標準比較

分析項目	單位	監測標準	管制標準	104年 11月	104年 12月	105年 1月	105年 2月	105年 3月	105年 4月	105年 5月	105年 6月	105年 7月
pH值	-	*	*	7.8	7.9	7.1	7.8	7.8	7.8	7.8	8.0	7.8
導電度	µmho/cm	*	*	900	963	655	821	874	860	881	891	886
溶氧	mg/L	*	*	0.3	2.1	0.7	0.2	0.23	0.3	0.5	0.2	0.3
氧化還原電位	mV	*	*	-155	-75	84	213	56	32	25	-122	15

註：1.「*」表示法規尚未規定，“-”表示無單位

- 若低於方法偵測極限之測定值以「ND」表示，若高於方法偵測極限(MDL)但低於檢量線最低點濃度時，以『<檢測報告最低位數單位值』表示
- 第二類地下水污染管制標準法源：102.12.18 環署土字第 1020109478 號令發布。
- 第二類地下水污染監測標準法源：102.12.18 環署土字第 1020109443 號令發布。

碼 3-1 歷年之地下水水質與監測標準及管制標準比較

分析項目	單位	監測標準	管制標準	105年 8月	105年 9月	105年 10月	105年 11月	105年 12月	106年 1月	106年 2月	106年 3月
pH值	-	*	*	7.6	7.7	8.3	7.6	7.5	7.7	8.1	7.7
導電度	µmho/cm	*	*	903	800	787	1270	1550	907	834	851
溶氧	mg/L	*	*	0.2	0.5	0.4	0.8	0.6	0.2	0.6	0.3
氧化還原電位	mV	*	*	-86	163	-153	254	-67.1	-81	70	-259

註：1.「*」表示法規尚未規定，“-”表示無單位

- 若低於方法偵測極限之測定值以「ND」表示，若高於方法偵測極限(MDL)但低於檢量線最低點濃度時，以『<檢測報告最低位數單位值』表示
- 第二類地下水污染管制標準法源：102.12.18 環署土字第 1020109478 號令發布。
- 第二類地下水污染監測標準法源：102.12.18 環署土字第 1020109443 號令發布。

碼 3-1 歷年之地下水水質與監測標準及管制標準比較

分析項目	單位	監測標準	管制標準	106年 4月	106年 5月	106年 6月	106年 7月	106年 8月	106年 9月	106年 10月	106年 11月	106年 12月
pH值	-	*	*	7.8	7.8	7.5	7.5	7.4	7.7	7.4	7.8	7.8
導電度	µmho/cm	*	*	893	902	815	883	968	932	980	938	964
溶氧	mg/L	*	*	0.2	1	2	0.2	1.5	0.4	0.7	0.3	0.4
氧化還原電位	mV	*	*	-39	-36	-181	-23	-74.0	31.0	240	41	9

註：1.「*」表示法規尚未規定，“-”表示無單位

- 若低於方法偵測極限之測定值以「ND」表示，若高於方法偵測極限(MDL)但低於檢量線最低點濃度時，以『<檢測報告最低位數單位值』表示
- 第二類地下水污染管制標準法源：102.12.18 環署土字第 1020109478 號令發布。
- 第二類地下水污染監測標準法源：102.12.18 環署土字第 1020109443 號令發布。

碼 3-1 歷年之地下水水質與監測標準及管制標準比較

分析項目	單位	監測標準	管制標準	107年 1月	107年 2月	107年 3月	107年 4月	107年 5月	107年 6月	107年 7月	107年 8月	107年 9月
pH值	-	*	*	7.8	7.8	7.7	7.8	7.7	7.8	7.5	7.6	7.2
導電度	µmho/cm	*	*	929	741	946	969	948	931	905	896	705
溶氧	mg/L	*	*	0.2	0.4	0.5	0.6	0.6	0.3	0.3	0.6	0.3
氧化還原電位	mV	*	*	105	-54	-47	-23	38	91	243	41	84

註：1.「*」表示法規尚未規定，“-”表示無單位

- 若低於方法偵測極限之測定值以「ND」表示，若高於方法偵測極限(MDL)但低於檢量線最低點濃度時，以『<檢測報告最低位數單位值』表示
- 第二類地下水污染管制標準法源：102.12.18 環署土字第 1020109478 號令發布。
- 第二類地下水污染監測標準法源：102.12.18 環署土字第 1020109443 號令發布。

碼 3-1 歷年之地下水水質與監測標準及管制標準比較

分析項目	單位	監測標準	管制標準	107年 10月	107年 11月	107年 12月	108年 1月	108年 2月	108年 3月	108年 4月	108年 5月	108年 6月
pH值	-	*	*	7.6	7.8	7.8	8.3	7.8	7.8	7.8	7.9	7.7
導電度	µmho/cm	*	*	880	900	877	942	920	647	910	969	936
溶氧	mg/L	*	*	0.9	0.2	1.8	3.1	0.4	0.3	3.4	1.6	0.4
氧化還原電位	mV	*	*	135	297	45	12	-76	115	79	-16	83

註：1.「*」表示法規尚未規定，“-”表示無單位

2.若低於方法偵測極限之測定值以「ND」表示，若高於方法偵測極限(MDL)但低於檢量線最低點濃度時，以『<檢測報告最低位數單位值』表示

3.第二類地下水污染管制標準法源：102.12.18 環署土字第 1020109478 號令發布。

4.第二類地下水污染監測標準法源：102.12.18 環署土字第 1020109443 號令發布。

碼 3-1 歷年之地下水水質與監測標準及管制標準比較

分析項目	單位	監測標準	管制標準	108年 7月	108年 8月	108年 9月	108年 10月	108年 11月	108年 12月	109年 1月	109年 2月	109年 3月
pH值	-	*	*	7.7	7.6	7.5	7.6	7.8	7.7	7.9	7.6	7.8
導電度	µmho/cm	*	*	855	869	791	846	933	870	878	8	820
溶氧	mg/L	*	*	0.3	0.4	0.3	0.5	0.9	0.7	0.6	0.5	0.8
氧化還原電位	mV	*	*	1.2	-13.2	110.1	-146.8	36.1	74.9	102.6	76.7	73.4

註：1.「*」表示法規尚未規定，“-”表示無單位

2.若低於方法偵測極限之測定值以「ND」表示，若高於方法偵測極限(MDL)但低於檢量線最低點濃度時，以『<檢測報告最低位數單位值』表示

3.第二類地下水污染管制標準法源：102.12.18 環署土字第 1020109478 號令發布。

4.第二類地下水污染監測標準法源：102.12.18 環署土字第 1020109443 號令發布。

碼 3-1 歷年之地下水水質與監測標準及管制標準比較

分析項目	單位	監測標準	管制標準	109年 4月	109年 5月	109年 6月	109年 7月	109年 8月	109年 9月	109年 10月	109年 11月	109年 12月
pH值	-	*	*	7.8	7.9	7.9	7.8	7.7	7.5	7.7	7.3	7.4
導電度	µmho/cm	*	*	1030	902	851	784	580	436	832	669	676
溶氧	mg/L	*	*	0.3	0.7	0.8	1.1	1.3	0.6	0.6	1.6	1.9
氧化還原電位	mV	*	*	115.2	100.4	108.2	-10.4	100.5	89.7	82.2	147.0	124.2

註：1.「*」表示法規尚未規定，“-”表示無單位

2.若低於方法偵測極限之測定值以「ND」表示，若高於方法偵測極限(MDL)但低於檢量線最低點濃度時，以『<檢測報告最低位數單位值』表示

3.第二類地下水污染管制標準法源：102.12.18 環署土字第 1020109478 號令發布。

4.第二類地下水污染監測標準法源：102.12.18 環署土字第 1020109443 號令發布。

碼 3-1 歷年之地下水水質與監測標準及管制標準比較

分析項目	單位	監測標準	管制標準	110年 1月	110年 2月	110年 3月	110年 4月	110年 5月	110年 6月	110年 7月	110年 8月	110年 9月
pH值	-	*	*	7.7	8.0	7.1	7.7	7.1	7.6	7.8	7.8	7.4
導電度	µmho/cm	*	*	906	889	1060	859	1210	750	825	520	468
溶氧	mg/L	*	*	0.5	1.0	1.8	1.6	1.7	1.7	0.5	2.0	1.3
氧化還原電位	mV	*	*	137	115	118	153	96.3	108.0	24.5	133.0	166.0

註：1.「*」表示法規尚未規定，“-”表示無單位

2.若低於方法偵測極限之測定值以「ND」表示，若高於方法偵測極限(MDL)但低於檢量線最低點濃度時，以『<檢測報告最低位數單位值』表示

3.第二類地下水污染管制標準法源：102.12.18 環署土字第 1020109478 號令發布。

4.第二類地下水污染監測標準法源：102.12.18 環署土字第 1020109443 號令發布。

碼 3-1 歷年之地下水水質與監測標準及管制標準比較

分析項目	單位	監測標準	管制標準	110年 10月	110年 11月	110年 12月	111年 1月	111年 2月	111年 3月	111年 4月	111年 5月	111年 6月
pH值	-	*	*	7.7	7.5	7.6	7.5	7.7	7.8	7.51	7.6	7.7
導電度	µmho/cm	*	*	859	729	691	818	914	902	972	969	897
溶氧	mg/L	*	*	1.6	2.4	2.1	1	2.3	1.7	1.3	1.0	2.4
氧化還原電位	mV	*	*	153	70.3	37.8	48.2	109.0	88.2	178	57.4	59.4

註：1.「*」表示法規尚未規定，“-”表示無單位

- 2.若低於方法偵測極限之測定值以「ND」表示，若高於方法偵測極限(MDL)但低於檢量線最低點濃度時，以『<檢測報告最低位數單位值』表示
- 3.第二類地下水污染管制標準法源：102.12.18 環署土字第 1020109478 號令發布。
- 4.第二類地下水污染監測標準法源：102.12.18 環署土字第 1020109443 號令發布。

碼 3-1 歷年之地下水水質與監測標準及管制標準比較

分析項目	單位	監測標準	管制標準	111年 7月	111年 8月	111年 9月	111年 10月	111年 11月	111年 12月	112年 1月	112年 2月	112年 3月
pH值	-	*	*	7.8	7.8	7.6	7.9	7.4	7.8	7.6	7.8	7.8
導電度	µmho/cm	*	*	813	803	772	895	820	825	801	474	899
溶氧	mg/L	*	*	2	1.0	1.4	0.3	1.6	0.6	1.3	3.2	0.1
氧化還原電位	mV	*	*	159.3	71.5	95.9	89.4	172.1	114.0	178	275.3	158.0

註：1.「*」表示法規尚未規定，“-”表示無單位

- 2.若低於方法偵測極限之測定值以「ND」表示，若高於方法偵測極限(MDL)但低於檢量線最低點濃度時，以『<檢測報告最低位數單位值』表示
- 3.第二類地下水污染管制標準法源：102.12.18 環署土字第 1020109478 號令發布。
- 4.第二類地下水污染監測標準法源：102.12.18 環署土字第 1020109443 號令發布。

碼 3-2 歷年之地下水水質與監測標準及管制標準比較

分析項目	單位	監測標準	管制標準	104年 11月	104年 12月	105年 1月	105年 2月	105年 3月	105年 4月	105年 5月	105年 6月	105年 7月
pH值	-	*	*	7.6	7.2	7.9	7.7	7.3	7.2	7.4	7.4	7.1
導電度	μmho/cm	*	*	4090	3280	5870	4990	4110	4050	3390	3090	3380
溶氧	mg/L	*	*	0.3	0.9	1.93	0.3	0.27	0.2	0.4	0.3	0.6
氧化還原電位	mV	*	*	-240	-151	-93	-144	-161	-159	-169	-178	-193

註：1.「*」表示法規尚未規定，“-”表示無單位

2.若低於方法偵測極限之測定值以「ND」表示，若高於方法偵測極限(MDL)但低於檢量線最低點濃度時，以『<檢測報告最低位數單位值』表示

3.第二類地下水污染管制標準法源：102.12.18 環署土字第 1020109478 號令發布。

4.第二類地下水污染監測標準法源：102.12.18 環署土字第 1020109443 號令發布。

碼 3-2 歷年之地下水水質與監測標準及管制標準比較

分析項目	單位	監測標準	管制標準	105年 8月	105年 9月	105年 10月	105年 11月	105年 12月	106年 1月	106年 2月	106年 3月
pH值	-	*	*	7.0	7.1	7.1	7.1	7.2	7.1	7.6	7.3
導電度	μmho/cm	*	*	3840	3450	3440	4470	4070	4630	3710	3940
溶氧	mg/L	*	*	0.3	0.8	0.5	0.4	0.4	0.3	0.4	0.2
氧化還原電位	mV	*	*	-170	-203	-186	-131	-156	-192	-171	-185

註：1.「*」表示法規尚未規定，“-”表示無單位

2.若低於方法偵測極限之測定值以「ND」表示，若高於方法偵測極限(MDL)但低於檢量線最低點濃度時，以『<檢測報告最低位數單位值』表示

3.第二類地下水污染管制標準法源：102.12.18 環署土字第 1020109478 號令發布。

4.第二類地下水污染監測標準法源：102.12.18 環署土字第 1020109443 號令發布。

碼 3-2 歷年之地下水水質與監測標準及管制標準比較

分析項目	單位	監測標準	管制標準	106年 4月	106年 5月	106年 6月	106年 7月	106年 8月	106年 9月	106年 10月	106年 11月	106年 12月
pH值	-	*	*	7.4	7.2	7.3	7.1	7.4	7.2	7.2	7.2	7.2
導電度	μmho/cm	*	*	5020	7320	2980	4030	3480	3680	3950	6070	5140
溶氧	mg/L	*	*	0.1	0.3	1.7	1.1	3.4	0.6	0.9	0.4	0.4
氧化還原電位	mV	*	*	-211	-196	-220	-137	-172.0	-172.0	-60	-160	-163

註：1.「*」表示法規尚未規定，“-”表示無單位

2.若低於方法偵測極限之測定值以「ND」表示，若高於方法偵測極限(MDL)但低於檢量線最低點濃度時，以『<檢測報告最低位數單位值』表示

3.第二類地下水污染管制標準法源：102.12.18 環署土字第 1020109478 號令發布。

4.第二類地下水污染監測標準法源：102.12.18 環署土字第 1020109443 號令發布。

碼 3-2 歷年之地下水水質與監測標準及管制標準比較

分析項目	單位	監測標準	管制標準	107年 1月	107年 2月	107年 3月	107年 4月	107年 5月	107年 6月	107年 7月	107年 8月	107年 9月
pH值	-	*	*	7.3	7.3	7.3	7.4	7.2	7.2	7.7	7.2	7.2
導電度	μmho/cm	*	*	7940	7820	5380	9520	10300	10900	10400	5600	3120
溶氧	mg/L	*	*	0.2	0.4	0.9	0.4	0.4	0.4	6.6	0.3	0.4
氧化還原電位	mV	*	*	-191	-175	-144	-206	-178.0	-174.0	197	-170	-234

註：1.「*」表示法規尚未規定，“-”表示無單位

2.若低於方法偵測極限之測定值以「ND」表示，若高於方法偵測極限(MDL)但低於檢量線最低點濃度時，以『<檢測報告最低位數單位值』表示

3.第二類地下水污染管制標準法源：102.12.18 環署土字第 1020109478 號令發布。

4.第二類地下水污染監測標準法源：102.12.18 環署土字第 1020109443 號令發布。

碼 3-2 歷年之地下水水質與監測標準及管制標準比較

分析項目	單位	監測標準	管制標準	107年 10月	107年 11月	107年 12月	108年 1月	108年 2月	108年 3月	108年 4月	108年 5月	108年 6月
pH值	-	*	*	7.3	7.4	7.3	7.7	7.3	7.4	7	6.8	7.1
導電度	µmho/cm	*	*	3270	4720	7010	11500	12700	11400	19100	7540	8600
溶氧	mg/L	*	*	0.4	0.5	2.0	0.5	0.5	0.3	1	2.2	0.7
氧化還原電位	mV	*	*	-185	-163.0	-121.0	-173	-170.0	-160.0	-116	-223	-176

註：1. 「*」表示法規尚未規定，“-”表示無單位

- 2.若低於方法偵測極限之測定值以「ND」表示，若高於方法偵測極限(MDL)但低於檢量線最低點濃度時，以『<檢測報告最低位數單位值』表示
- 3.第二類地下水污染管制標準法源：102.12.18 環署土字第 1020109478 號令發布。
- 4.第二類地下水污染監測標準法源：102.12.18 環署土字第 1020109443 號令發布。

碼 3-2 歷年之地下水水質與監測標準及管制標準比較

分析項目	單位	監測標準	管制標準	108年 7月	108年 8月	108年 9月	108年 10月	108年 11月	108年 12月	109年 1月	109年 2月	109年 3月
pH值	-	*	*	7.3	7.3	7.2	7.3	7.2	7.3	7.2	7.2	7.3
導電度	µmho/cm	*	*	4000	3880	3750	4900	9360	12470	1360	13220	14600
溶氧	mg/L	*	*	0.5	1.8	0.3	0.5	1.0	0.6	0.3	0.2	0.4
氧化還原電位	mV	*	*	-147.4	-163.3	-158.1	-146.8	-173.2	-154.3	-106.4	-135.5	-138.3

註：1. 「*」表示法規尚未規定，“-”表示無單位

- 2.若低於方法偵測極限之測定值以「ND」表示，若高於方法偵測極限(MDL)但低於檢量線最低點濃度時，以『<檢測報告最低位數單位值』表示
- 3.第二類地下水污染管制標準法源：102.12.18 環署土字第 1020109478 號令發布。
- 4.第二類地下水污染監測標準法源：102.12.18 環署土字第 1020109443 號令發布。

碼 3-2 歷年之地下水水質與監測標準及管制標準比較

分析項目	單位	監測標準	管制標準	109年 4月	109年 5月	109年 6月	109年 7月	109年 8月	109年 9月	109年 10月	109年 11月	109年 12月
pH值	-	*	*	7.1	7.2	7.2	7.6	7.3	7.3	7.8	7.3	7.3
導電度	µmho/cm	*	*	17200	13800	12900	7360	4460	1100	2660	5910	8130
溶氧	mg/L	*	*	0.9	0.4	0.5	1	0.9	0.4	1	2.0	1.7
氧化還原電位	mV	*	*	-176.1	-110.4	-101.4	-189	-69.3	-111.0	55.9	-56.8	-46.3

註：1. 「*」表示法規尚未規定，“-”表示無單位

- 2.若低於方法偵測極限之測定值以「ND」表示，若高於方法偵測極限(MDL)但低於檢量線最低點濃度時，以『<檢測報告最低位數單位值』表示
- 3.第二類地下水污染管制標準法源：102.12.18 環署土字第 1020109478 號令發布。
- 4.第二類地下水污染監測標準法源：102.12.18 環署土字第 1020109443 號令發布。

碼 3-2 歷年之地下水水質與監測標準及管制標準比較

分析項目	單位	監測標準	管制標準	110年 1月	110年 2月	110年 3月	110年 4月	110年 5月	110年 6月	110年 7月	110年 8月	110年 9月
pH值	-	*	*	7.5	7.6	7.4	7.9	7.3	7.6	7.8	7.8	7.5
導電度	µmho/cm	*	*	9610	14000	1910	7940	2140	1870	7340	10690	1710
溶氧	mg/L	*	*	1.8	1.2	1.8	0.5	0.9	0.4	2.3	0.6	1.0
氧化還原電位	mV	*	*	-138	-121	-97.9	-163	-19.5	-60.1	-110	-159.0	-39.9

註：1. 「*」表示法規尚未規定，“-”表示無單位

- 2.若低於方法偵測極限之測定值以「ND」表示，若高於方法偵測極限(MDL)但低於檢量線最低點濃度時，以『<檢測報告最低位數單位值』表示
- 3.第二類地下水污染管制標準法源：102.12.18 環署土字第 1020109478 號令發布。
- 4.第二類地下水污染監測標準法源：102.12.18 環署土字第 1020109443 號令發布。

碼 3-2 歷年之地下水水質與監測標準及管制標準比較

分析項目	單位	監測標準	管制標準	110年 10月	110年 11月	110年 12月	111年 1月	111年 2月	111年 3月	111年 4月	111年 5月	111年 6月
pH 值	-	*	*	7.9	7.5	7.3	7.3	7.4	7.7	7.1	7.2	7.8
導電度	µmho/cm	*	*	7940	8750	10400	12700	14600	11900	8200	11600	6120
溶氧	mg/L	*	*	0.5	2.2	2.4	0.3	2.3	1.8	0.8	0.4	0.5
氧化還原電位	mV	*	*	-163	-62.9	-102.0	-127	-136.0	103.0	-104	-140	-78.7

註：1. 「*」表示法規尚未規定，“-”表示無單位

2. 若低於方法偵測極限之測定值以「ND」表示，若高於方法偵測極限(MDL)但低於檢量線最低點濃度時，以『<檢測報告最低位數單位值』表示

3. 第二類地下水污染管制標準法源：102.12.18 環署土字第 1020109478 號令發布。

4. 第二類地下水污染監測標準法源：102.12.18 環署土字第 1020109443 號令發布。

碼 3-2 歷年之地下水水質與監測標準及管制標準比較

分析項目	單位	監測標準	管制標準	111年 7月	111年 8月	111年 9月	111年 10月	111年 11月	111年 12月	112年 1月	112年 2月	112年 3月
pH 值	-	*	*	7.2	7.7	7.8	7.1	7.6	7.3	7.2	7.7	7.4
導電度	µmho/cm	*	*	4660	4050	7200	6150	14500	9910	9620	906	12200
溶氧	mg/L	*	*	1.43	0.7	0.9	0.8	1.8	0.5	0.8	0.5	0.8
氧化還原電位	mV	*	*	-126.3	-34.0	13.8	-105.4	104.5	-150.3	-105.4	67.2	-86.8

註：1. 「*」表示法規尚未規定，“-”表示無單位

2. 若低於方法偵測極限之測定值以「ND」表示，若高於方法偵測極限(MDL)但低於檢量線最低點濃度時，以『<檢測報告最低位數單位值』表示

3. 第二類地下水污染管制標準法源：102.12.18 環署土字第 1020109478 號令發布。

4. 第二類地下水污染監測標準法源：102.12.18 環署土字第 1020109443 號令發布。

環評井 1 歷年之地下水水質與監測標準及管制標準比較

分析項目	單位	監測標準	管制標準	104年 11月	104年 12月	105年 1月	105年 2月	105年 3月	105年 4月	105年 5月	105年 6月	105年 7月
pH 值	-	*	*	7.0	6.9	6.8	7.6	7.0	7.1	7.6	7.0	7.1
導電度	µmho/cm	*	*	1460	1450	1410	1430	1470	1410	1530	1530	1370
溶氧	mg/L	*	*	1.3	0.6	0.59	0.4	0.1	0.4	0.1	0.1	0.5
氧化還原電位	mV	*	*	109.2	206.4	111.3	64.3	148.7	49.1	70.4	-73.5	21.5

註：1.「*」表示法規尚未規定，“-”表示無單位

2.若低於方法偵測極限之測定值以「ND」表示，若高於方法偵測極限(MDL)但低於檢量線最低點濃度時，以『<檢測報告最低位數單位值』表示

3.第二類地下水污染管制標準法源：102.12.18 環署土字第 1020109478 號令發布。

4.第二類地下水污染監測標準法源：102.12.18 環署土字第 1020109443 號令發布。

環評井 1 歷年之地下水水質與監測標準及管制標準比較

分析項目	單位	監測標準	管制標準	105年 8月	105年 9月	105年 10月	105年 11月	105年 12月	106年 1月	106年 2月	106年 3月
pH 值	-	*	*	7.1	7.0	7.2	6.9	7.0	7.3	6.8	6.8
導電度	µmho/cm	*	*	1520	1630	1280	1380	1300	1390	1410	1410
溶氧	mg/L	*	*	0.1	0.1	0.21	0.5	0.7	0.1	2	0.7
氧化還原電位	mV	*	*	12.5	-4.1	59.7	130.9	142.6	59.8	81	174

註：1.「*」表示法規尚未規定，“-”表示無單位

2.若低於方法偵測極限之測定值以「ND」表示，若高於方法偵測極限(MDL)但低於檢量線最低點濃度時，以『<檢測報告最低位數單位值』表示

3.第二類地下水污染管制標準法源：102.12.18 環署土字第 1020109478 號令發布。

4.第二類地下水污染監測標準法源：102.12.18 環署土字第 1020109443 號令發布。

環評井 1 歷年之地下水水質與監測標準及管制標準比較

分析項目	單位	監測標準	管制標準	106年 4月	106年 5月	106年 6月	106年 7月	106年 8月	106年 9月	106年 10月	106年 11月	106年 12月
pH 值	-	*	*	7	7.1	7.2	6.7	7.1	7.1	6.7	7.0	7.0
導電度	µmho/cm	*	*	1430	1280	1390	1120	1430	1050	752	1150	1270
溶氧	mg/L	*	*	0.4	0.4	0.8	0.3	0.6	0.2	0.2	0.3	0.4
氧化還原電位	mV	*	*	68.3	68	8.1	95.7	76.9	230.4	-51.1	248.9	228.5

註：1.「*」表示法規尚未規定，“-”表示無單位

2.若低於方法偵測極限之測定值以「ND」表示，若高於方法偵測極限(MDL)但低於檢量線最低點濃度時，以『<檢測報告最低位數單位值』表示

3.第二類地下水污染管制標準法源：102.12.18 環署土字第 1020109478 號令發布。

4.第二類地下水污染監測標準法源：102.12.18 環署土字第 1020109443 號令發布。

環評井 1 歷年之地下水水質與監測標準及管制標準比較

分析項目	單位	監測標準	管制標準	107年 1月	107年 2月	107年 3月	107年 4月	107年 5月	107年 6月	107年 7月	107年 8月	107年 9月
pH 值	-	*	*	6.9	7.1	7.0	6.8	6.8	6.8	7.1	6.7	6.8
導電度	µmho/cm	*	*	1310	1330	1330	1440	1480	1470	1150	1400	1190
溶氧	mg/L	*	*	0.2	0.4	0.2	0.3	0.1	0.2	0.2	0.4	0.4
氧化還原電位	mV	*	*	32.3	119.6	162.9	97.8	88.8	84.8	73.6	30.9	75.6

註：1.「*」表示法規尚未規定，“-”表示無單位

2.若低於方法偵測極限之測定值以「ND」表示，若高於方法偵測極限(MDL)但低於檢量線最低點濃度時，以『<檢測報告最低位數單位值』表示

3.第二類地下水污染管制標準法源：102.12.18 環署土字第 1020109478 號令發布。

4.第二類地下水污染監測標準法源：102.12.18 環署土字第 1020109443 號令發布。

環評井 1 歷年之地下水水質與監測標準及管制標準比較

分析項目	單位	監測標準	管制標準	107年 10月	107年 11月	107年 12月	108年 1月	108年 2月	108年 3月	108年 4月	108年 5月	108年 6月
pH 值	-	*	*	6.8	6.8	6.7	6.8	6.8	6.8	6.9	6.9	6.8
導電度	µmho/cm	*	*	1240	1290	1100	1320	1270	1200	1170	1400	1170
溶氧	mg/L	*	*	0.7	0.3	0.2	0.4	0.5	0.2	0.1	0.5	0.1
氧化還原電位	mV	*	*	155.1	94.0	47.9	214.8	160.1	155.2	227.8	155.2	80.4

註：1.「*」表示法規尚未規定，“-”表示無單位

2.若低於方法偵測極限之測定值以「ND」表示，若高於方法偵測極限(MDL)但低於檢量線最低點濃度時，以『<檢測報告最低位數單位值』表示

3.第二類地下水污染管制標準法源：102.12.18 環署土字第 1020109478 號令發布。

4.第二類地下水污染監測標準法源：102.12.18 環署土字第 1020109443 號令發布。

環評井 1 歷年之地下水水質與監測標準及管制標準比較

分析項目	單位	監測標準	管制標準	108年 7月	108年 8月	108年 9月	108年 10月	108年 11月	108年 12月	109年 1月	109年 2月	109年 3月
pH 值	-	*	*	7.5	6.4	7.5	7	6.9	6.7	7.4	7.0	7.2
導電度	µmho/cm	*	*	1240	1140	1320	1270	1220	1340	1230	1320	1230
溶氧	mg/L	*	*	1.7	1.3	1.9	1.1	1.1	1.4	1.5	1.8	1.3
氧化還原電位	mV	*	*	117.6	182.0	122.9	20.2	159.3	168.4	138.7	149.0	125.6

註：1.「*」表示法規尚未規定，“-”表示無單位

2.若低於方法偵測極限之測定值以「ND」表示，若高於方法偵測極限(MDL)但低於檢量線最低點濃度時，以『<檢測報告最低位數單位值』表示

3.第二類地下水污染管制標準法源：102.12.18 環署土字第 1020109478 號令發布。

4.第二類地下水污染監測標準法源：102.12.18 環署土字第 1020109443 號令發布。

環評井 1 歷年之地下水水質與監測標準及管制標準比較

分析項目	單位	監測標準	管制標準	109年 4月	109年 5月	109年 6月	109年 7月	109年 8月	109年 9月	109年 10月	109年 11月	109年 12月
pH 值	-	*	*	7.2	7.2	7.2	7.1	7.2	7.2	7.1	7.1	7.1
導電度	µmho/cm	*	*	1290	1260	1230	1160	1200	1225	1370	1320	1240
溶氧	mg/L	*	*	1.6	1.7	1.7	2	1.7	2.1	2.9	2.6	1.2
氧化還原電位	mV	*	*	76.4	72.4	75.1	30.5	90.2	90.5	114.8	110.5	65.8

註：1.「*」表示法規尚未規定，“-”表示無單位

2.若低於方法偵測極限之測定值以「ND」表示，若高於方法偵測極限(MDL)但低於檢量線最低點濃度時，以『<檢測報告最低位數單位值』表示

3.第二類地下水污染管制標準法源：102.12.18 環署土字第 1020109478 號令發布。

4.第二類地下水污染監測標準法源：102.12.18 環署土字第 1020109443 號令發布。

環評井 1 歷年之地下水水質與監測標準及管制標準比較

分析項目	單位	監測標準	管制標準	110年 1月	110年 2月	110年 3月	110年 4月	110年 5月	110年 6月	110年 7月	110年 8月	110年 9月
pH 值	-	*	*	7	7.1	7.2	7	7.3	7.4	7.4	7.4	7.4
導電度	µmho/cm	*	*	1258	1240	1250	1250	1313	1314	1240	1260	1275
溶氧	mg/L	*	*	1.28	1.2	1.3	1.5	1.5	1.7	0.7	0.8	0.88
氧化還原電位	mV	*	*	108.2	60.2	72.9	181.1	91.2	107.1	130.8	122.8	114.6

註：1.「*」表示法規尚未規定，“-”表示無單位

2.若低於方法偵測極限之測定值以「ND」表示，若高於方法偵測極限(MDL)但低於檢量線最低點濃度時，以『<檢測報告最低位數單位值』表示

3.第二類地下水污染管制標準法源：102.12.18 環署土字第 1020109478 號令發布。

4.第二類地下水污染監測標準法源：102.12.18 環署土字第 1020109443 號令發布。

環評井 1 歷年之地下水水質與監測標準及管制標準比較

分析項目	單位	監測標準	管制標準	110年 10月	110年 11月	110年 12月	111年 1月	111年 2月	111年 3月	111年 4月	111年 5月	111年 6月
pH 值	-	*	*	7	7.4	7.4	7	7.6	7.5	7.4	7.3	7.1
導電度	µmho/cm	*	*	1250	1210	1220	1450	1331	1360	1260	1120	1350
溶氧	mg/L	*	*	1.5	0.9	1.0	1.2	0.86	0.80	1.20	1.3	1.4
氧化還原電位	mV	*	*	181.1	102.4	125.7	36.4	123	140.4	36.2	121.4	102.8

註：1.「*」表示法規尚未規定，“-”表示無單位

- 若低於方法偵測極限之測定值以「ND」表示，若高於方法偵測極限(MDL)但低於檢量線最低點濃度時，以『<檢測報告最低位數單位值』表示
- 第二類地下水污染管制標準法源：102.12.18 環署土字第 1020109478 號令發布。
- 第二類地下水污染監測標準法源：102.12.18 環署土字第 1020109443 號令發布。

環評井 1 歷年之地下水水質與監測標準及管制標準比較

分析項目	單位	監測標準	管制標準	111年 7月	111年 8月	111年 9月	111年 10月	111年 11月	111年 12月	112年 1月	112年 2月	112年 3月
pH 值	-	*	*	7.6	7.4	7.2	7.1	7.6	7.2	7.2	7.4	7.6
導電度	µmho/cm	*	*	1180	1260	1240	1400	1331	1460	1500	888	1220
溶氧	mg/L	*	*	1.1	0.9	1.4	0.3	0.9	1.8	2.3	0.6	1.2
氧化還原電位	mV	*	*	127.4	115.6	72.9	38.1	123.0	194.1	46.8	136.7	129.5

註：1.「*」表示法規尚未規定，“-”表示無單位

- 若低於方法偵測極限之測定值以「ND」表示，若高於方法偵測極限(MDL)但低於檢量線最低點濃度時，以『<檢測報告最低位數單位值』表示
- 第二類地下水污染管制標準法源：102.12.18 環署土字第 1020109478 號令發布。
- 第二類地下水污染監測標準法源：102.12.18 環署土字第 1020109443 號令發布。

環評井 6 歷年之地下水水質與監測標準及管制標準比較

分析項目	單位	監測標準	管制標準	104年 11月	104年 12月	105年 1月	105年 2月	105年 3月	105年 4月	105年 5月	105年 6月	105年 7月
pH 值	-	*	*	6.6	6.6	6.9	6.8	7.0	7.0	7.0	7.0	6.5
導電度	µmho/cm	*	*	2660	2820	3050	2750	2850	2900	2400	3200	2990
溶氧	mg/L	*	*	1.2	1.5	1.93	2.6	2.2	1.6	0.2	0.2	0.9
氧化還原電位	mV	*	*	110.3	287.5	12.3	132.4	101.8	108.4	-102.4	215.4	47

註：1.「*」表示法規尚未規定，“-”表示無單位

2.若低於方法偵測極限之測定值以「ND」表示，若高於方法偵測極限(MDL)但低於檢量線最低點濃度時，以『<檢測報告最低位數單位值』表示

3.第二類地下水污染管制標準法源：102.12.18 環署土字第 1020109478 號令發布。

4.第二類地下水污染監測標準法源：102.12.18 環署土字第 1020109443 號令發布。

環評井 6 歷年之地下水水質與監測標準及管制標準比較

分析項目	單位	監測標準	管制標準	105年 8月	105年 9月	105年 10月	105年 11月	105年 12月	106年 1月	106年 2月	106年 3月
pH 值	-	*	*	6.6	7.2	7.9	7.2	7.2	7.3	7.3	7.2
導電度	µmho/cm	*	*	2340	3160	1680	2830	2050	3120	3350	3210
溶氧	mg/L	*	*	0.4	0.3	1.28	1.1	0.5	1.1	2	2
氧化還原電位	mV	*	*	10.8	131.6	5.3	145.7	102.2	2.8	101	174

註：1.「*」表示法規尚未規定，“-”表示無單位

2.若低於方法偵測極限之測定值以「ND」表示，若高於方法偵測極限(MDL)但低於檢量線最低點濃度時，以『<檢測報告最低位數單位值』表示

3.第二類地下水污染管制標準法源：102.12.18 環署土字第 1020109478 號令發布。

4.第二類地下水污染監測標準法源：102.12.18 環署土字第 1020109443 號令發布。

環評井 6 歷年之地下水水質與監測標準及管制標準比較

分析項目	單位	監測標準	管制標準	106年 4月	106年 5月	106年 6月	106年 7月	106年 8月	106年 9月	106年 10月	106年 11月	106年 12月
pH 值	-	*	*	7.4	7.1	7.3	7	7.3	7.0	6.8	7.1	7.1
導電度	µmho/cm	*	*	3100	3050	2960	1890	2900	2420	2520	2680	2600
溶氧	mg/L	*	*	1.4	0.7	1.6	0.9	1.5	0.4	0.9	0.6	0.5
氧化還原電位	mV	*	*	10.4	101.2	4.9	-27.4	10.3	-152.0	-47.1	277.9	280.6

註：1.「*」表示法規尚未規定，“-”表示無單位

2.若低於方法偵測極限之測定值以「ND」表示，若高於方法偵測極限(MDL)但低於檢量線最低點濃度時，以『<檢測報告最低位數單位值』表示

3.第二類地下水污染管制標準法源：102.12.18 環署土字第 1020109478 號令發布。

4.第二類地下水污染監測標準法源：102.12.18 環署土字第 1020109443 號令發布。

環評井 6 歷年之地下水水質與監測標準及管制標準比較

分析項目	單位	監測標準	管制標準	107年 1月	107年 2月	107年 3月	107年 4月	107年 5月	107年 6月	107年 7月	107年 8月	107年 9月
pH 值	-	*	*	7.1	7.2	7.3	7.5	7.2	7.4	7.4	7.4	6.7
導電度	µmho/cm	*	*	2890	2480	2760	3010	2410	2430	1610	2230	2050
溶氧	mg/L	*	*	2.2	0.7	0.4	2	0.4	0.8	0.9	0.4	0.7
氧化還原電位	mV	*	*	63.9	-78.1	174.2	20.1	-69.2	131.8	13.1	129.2	221.0

註：1.「*」表示法規尚未規定，“-”表示無單位

2.若低於方法偵測極限之測定值以「ND」表示，若高於方法偵測極限(MDL)但低於檢量線最低點濃度時，以『<檢測報告最低位數單位值』表示

3.第二類地下水污染管制標準法源：102.12.18 環署土字第 1020109478 號令發布。

4.第二類地下水污染監測標準法源：102.12.18 環署土字第 1020109443 號令發布。

環評井 6 歷年之地下水水質與監測標準及管制標準比較

分析項目	單位	監測標準	管制標準	107年 10月	107年 11月	107年 12月	108年 1月	108年 2月	108年 3月	108年 4月	108年 5月	108年 6月
pH 值	-	*	*	6.8	6.8	6.9	7	7.5	7.1	7.2	6.8	6.8
導電度	µmho/cm	*	*	2950	1860	3140	2890	3210	2640	2900	2860	2380
溶氧	mg/L	*	*	1	0.7	1.0	0.2	0.2	1.2	0.2	0.6	0.4
氧化還原電位	mV	*	*	127.5	195.6	151.9	81.7	125.8	218.6	-82.7	189.9	121.5

註：1. 「*」表示法規尚未規定，“-”表示無單位

2. 若低於方法偵測極限之測定值以「ND」表示，若高於方法偵測極限(MDL)但低於檢量線最低點濃度時，以『<檢測報告最低位數單位值』表示

3. 第二類地下水污染管制標準法源：102.12.18 環署土字第 1020109478 號令發布。

4. 第二類地下水污染監測標準法源：102.12.18 環署土字第 1020109443 號令發布。

環評井 6 歷年之地下水水質與監測標準及管制標準比較

分析項目	單位	監測標準	管制標準	108年 7月	108年 8月	108年 9月	108年 10月	108年 11月	108年 12月	109年 1月	109年 2月	109年 3月
pH 值	-	*	*	6.7	7.6	7.6	6.6	7.1	7.3	7.3	7.3	7.2
導電度	µmho/cm	*	*	2760	3260	3250	3370	3420	3290	3780	3270	3290
溶氧	mg/L	*	*	1.2	2.1	2.1	1.8	1.8	1.5	7.2	1.6	1.1
氧化還原電位	mV	*	*	178.9	233.0	228.7	192.7	180.7	121.4	266.6	102.2	113.6

註：1. 「*」表示法規尚未規定，“-”表示無單位

2. 若低於方法偵測極限之測定值以「ND」表示，若高於方法偵測極限(MDL)但低於檢量線最低點濃度時，以『<檢測報告最低位數單位值』表示

3. 第二類地下水污染管制標準法源：102.12.18 環署土字第 1020109478 號令發布。

4. 第二類地下水污染監測標準法源：102.12.18 環署土字第 1020109443 號令發布。

環評井 6 歷年之地下水水質與監測標準及管制標準比較

分析項目	單位	監測標準	管制標準	109年 4月	109年 5月	109年 6月	109年 7月	109年 8月	109年 9月	109年 10月	109年 11月	109年 12月
pH 值	-	*	*	7.2	7.1	7.3	7.6	7.6	7.1	6.9	7.4	7.4
導電度	µmho/cm	*	*	3270	3250	2330	2910	2720	2910	3090	3130	2970
溶氧	mg/L	*	*	1.42	1.7	4.0	6.2	5.9	4.0	7	1.8	1.0
氧化還原電位	mV	*	*	168.2	183.4	144.2	118.3	102.4	120.5	140.2	82.4	95.6

註：1. 「*」表示法規尚未規定，“-”表示無單位

2. 若低於方法偵測極限之測定值以「ND」表示，若高於方法偵測極限(MDL)但低於檢量線最低點濃度時，以『<檢測報告最低位數單位值』表示

3. 第二類地下水污染管制標準法源：102.12.18 環署土字第 1020109478 號令發布。

4. 第二類地下水污染監測標準法源：102.12.18 環署土字第 1020109443 號令發布。

環評井 6 歷年之地下水水質與監測標準及管制標準比較

分析項目	單位	監測標準	管制標準	110年 1月	110年 2月	110年 3月	110年 4月	110年 5月	110年 6月	110年 7月	110年 8月	110年 9月
pH 值	-	*	*	7.2	7.4	7.3	6.9	7.4	7.1	6.8	7.3	7.3
導電度	µmho/cm	*	*	3140	2930	3120	2940	3060	2420	2520	2970	3010
溶氧	mg/L	*	*	1.48	1.0	1.0	1.9	1.1	1.2	1.5	0.9	1.0
氧化還原電位	mV	*	*	176	91.6	185	250.6	174.6	143.3	169.5	52.0	61.5

註：1. 「*」表示法規尚未規定，“-”表示無單位

2. 若低於方法偵測極限之測定值以「ND」表示，若高於方法偵測極限(MDL)但低於檢量線最低點濃度時，以『<檢測報告最低位數單位值』表示

3. 第二類地下水污染管制標準法源：102.12.18 環署土字第 1020109478 號令發布。

4. 第二類地下水污染監測標準法源：102.12.18 環署土字第 1020109443 號令發布。

環評井 6 歷年之地下水水質與監測標準及管制標準比較

分析項目	單位	監測標準	管制標準	110年 10月	110年 11月	110年 12月	111年 1月	111年 2月	111年 3月	111年 4月	111年 5月	111年 6月
pH 值	-	*	*	6.9	7.4	7.4	7.2	7.2	7.1	6.7	7.9	7.2
導電度	µmho/cm	*	*	2940	2980	3430	3450	3370	3980	3250	7210	3160
溶氧	mg/L	*	*	1.9	1.0	1.3	1.5	1.69	1.4	1.8	0.5	1.8
氧化還原電位	mV	*	*	250.6	151.4	136.4	229.2	180.1	184.6	188.9	140.2	179.1

註：1.「*」表示法規尚未規定，“-”表示無單位

2.若低於方法偵測極限之測定值以「ND」表示，若高於方法偵測極限(MDL)但低於檢量線最低點濃度時，以『<檢測報告最低位數單位值』表示

3.第二類地下水污染管制標準法源：102.12.18 環署土字第 1020109478 號令發布。

4.第二類地下水污染監測標準法源：102.12.18 環署土字第 1020109443 號令發布。

環評井 6 歷年之地下水水質與監測標準及管制標準比較

分析項目	單位	監測標準	管制標準	111年 7月	111年 8月	111年 9月	111年 10月	111年 11月	111年 12月	112年 1月	112年 2月	112年 3月
pH 值	-	*	*	6.7	7.2	7.3	6.8	7.2	6.8	6.9	7.9	6.7
導電度	µmho/cm	*	*	2310	2290	3010	3020	3370	3020	3380	8690	2360
溶氧	mg/L	*	*	0.9	1.6	1.2	1.5	1.7	1.5	2.4	0.6	1.2
氧化還原電位	mV	*	*	156.9	71.9	182.7	210.9	180.1	210.9	209.6	155.8	142.3

註：1.「*」表示法規尚未規定，“-”表示無單位

2.若低於方法偵測極限之測定值以「ND」表示，若高於方法偵測極限(MDL)但低於檢量線最低點濃度時，以『<檢測報告最低位數單位值』表示

3.第二類地下水污染管制標準法源：102.12.18 環署土字第 1020109478 號令發布。

4.第二類地下水污染監測標準法源：102.12.18 環署土字第 1020109443 號令發布。

環評井 7 歷年之地下水水質與監測標準及管制標準比較

分析項目	單位	監測標準	管制標準	104年 11月	104年 12月	105年 1月	105年 2月	105年 3月	105年 4月	105年 5月	105年 6月	105年 7月
pH 值	-	*	*	8.1	8.0	7.9	8.4	8.0	7.3	8.1	7.9	7.7
導電度	µmho/cm	*	*	2140	1770	3010	2500	2960	2880	3030	2850	2700
溶氧	mg/L	*	*	0.4	0.4	0	0.4	0.7	0.4	<0.1(0.04)	<0.1(0.04)	0.5
氧化還原電位	mv	*	*	30.7	160.8	-97.8	51	101.8	42.1	90.8	68.3	37.7

註：1.「*」表示法規尚未規定，“-”表示無單位

- 若低於方法偵測極限之測定值以「ND」表示，若高於方法偵測極限(MDL)但低於檢量線最低點濃度時，以『<檢測報告最低位數單位值』表示
- 第二類地下水污染管制標準法源：102.12.18 環署土字第 1020109478 號令發布。
- 第二類地下水污染監測標準法源：102.12.18 環署土字第 1020109443 號令發布。

環評井 7 歷年之地下水水質與監測標準及管制標準比較

分析項目	單位	監測標準	管制標準	105年 8月	105年 9月	105年 10月	105年 11月	105年 12月	106年 1月	106年 2月	106年 3月
pH 值	-	*	*	7.9	8.0	7.4	7.8	8.0	7.9	7.9	7.7
導電度	µmho/cm	*	*	2600	2640	2070	2360	2380	2350	1760	2260
溶氧	mg/L	*	*	0.3	0.3	1.1	0.4	0.6	0.8	0.3	0.6
氧化還原電位	mv	*	*	-81.6	101.5	26.1	-44.2	-150.7	-30.3	84	571

註：1.「*」表示法規尚未規定，“-”表示

- 若低於方法偵測極限之測定值以「ND」表示，若高於方法偵測極限(MDL)但低於檢量線最低點濃度時，以『<檢測報告最低位數單位值』表示
- 第二類地下水污染管制標準法源：102.12.18 環署土字第 1020109478 號令發布。
- 第二類地下水污染監測標準法源：102.12.18 環署土字第 1020109443 號令發布。

環評井 7 歷年之地下水水質與監測標準及管制標準比較

分析項目	單位	監測標準	管制標準	106年 4月	106年 5月	106年 6月	106年 7月	106年 8月	106年 9月	106年 10月	106年 11月	106年 12月
pH 值	-	*	*	8	7.8	8.1	7.9	8.0	7.9	7.9	8.0	7.8
導電度	µmho/cm	*	*	1680	1620	2230	2080	2350	2470	1850	2170	1730
溶氧	mg/L	*	*	0.8	0.8	1.1	0.5	0.2	1.3	0.4	0.8	0.8
氧化還原電位	mV	*	*	-22.2	-25.3	-14.3	-82.8	192.5	-34.1	3.3	21.2	-72.8

註：1.「*」表示法規尚未規定，“-”表示無單位

- 若低於方法偵測極限之測定值以「ND」表示，若高於方法偵測極限(MDL)但低於檢量線最低點濃度時，以『<檢測報告最低位數單位值』表示
- 第二類地下水污染管制標準法源：102.12.18 環署土字第 1020109478 號令發布。
- 第二類地下水污染監測標準法源：102.12.18 環署土字第 1020109443 號令發布。

環評井 7 歷年之地下水水質與監測標準及管制標準比較

分析項目	單位	監測標準	管制標準	107年 1月	107年 2月	107年 3月	107年 4月	107年 5月	107年 6月	107年 7月	107年 8月	107年 9月
pH 值	-	*	*	7.9	7.7	7.9	8.1	7.8	8.0	8.2	7.8	7.8
導電度	µmho/cm	*	*	2020	1400	1870	1760	1440	1540	1760	1510	2530
溶氧	mg/L	*	*	0.9	0.8	0.6	0.8	0.2	0.7	0.4	0.3	0.5
氧化還原電位	mV	*	*	16.1	-35.2	60.4	44.7	79.9	112.9	-130.8	162.9	-7.5

註：1.「*」表示法規尚未規定，“-”表示無單位

- 若低於方法偵測極限之測定值以「ND」表示，若高於方法偵測極限(MDL)但低於檢量線最低點濃度時，以『<檢測報告最低位數單位值』表示
- 第二類地下水污染管制標準法源：102.12.18 環署土字第 1020109478 號令發布。
- 第二類地下水污染監測標準法源：102.12.18 環署土字第 1020109443 號令發布。

環評井 7 歷年之地下水水質與監測標準及管制標準比較

分析項目	單位	監測標準	管制標準	107年 10月	107年 11月	107年 12月	108年 1月	108年 2月	108年 3月	108年 4月	108年 5月	108年 6月
pH 值	-	*	*	8.1	7.6	7.9	7.7	7.8	7.7	7.8	7.7	7.7
導電度	µmho/cm	*	*	1630	2720	1660	2240	1780	1680	2560	1630	1760
溶氧	mg/L	*	*	0.3	0.2	0.4	0.1	0.3	0.3	0.2	0.6	0.2
氧化還原電位	mV	*	*	-32	44.3	150.2	91	121.8	95.4	-93	217.2	155.9

註：1. 「*」表示法規尚未規定，“-”表示無單位

2. 若低於方法偵測極限之測定值以「ND」表示，若高於方法偵測極限(MDL)但低於檢量線最低點濃度時，以『<檢測報告最低位數單位值』表示

3. 第二類地下水污染管制標準法源：102.12.18 環署土字第 1020109478 號令發布。

4. 第二類地下水污染監測標準法源：102.12.18 環署土字第 1020109443 號令發布。

環評井 7 歷年之地下水水質與監測標準及管制標準比較

分析項目	單位	監測標準	管制標準	108年 7月	108年 8月	108年 9月	108年 10月	108年 11月	108年 12月	109年 1月	109年 2月	109年 3月
pH 值	-	*	*	8.1	6.8	7.8	8	7.7	7.6	8	7.9	7.9
導電度	µmho/cm	*	*	2050	1870	2180	1760	2150	2140	1430	1430	1420
溶氧	mg/L	*	*	0.6	1.2	0.8	2.1	0.8	0.8	2.1	1.8	1.5
氧化還原電位	mV	*	*	70.3	53.0	-79.3	98.9	-87.4	-70.3	87	79.4	94.9

註：1. 「*」表示法規尚未規定，“-”表示無單位

2. 若低於方法偵測極限之測定值以「ND」表示，若高於方法偵測極限(MDL)但低於檢量線最低點濃度時，以『<檢測報告最低位數單位值』表示

3. 第二類地下水污染管制標準法源：102.12.18 環署土字第 1020109478 號令發布。

4. 第二類地下水污染監測標準法源：102.12.18 環署土字第 1020109443 號令發布。

環評井 7 歷年之地下水水質與監測標準及管制標準比較

分析項目	單位	監測標準	管制標準	109年 4月	109年 5月	109年 6月	109年 7月	109年 8月	109年 9月	109年 10月	109年 11月	109年 12月
pH 值	-	*	*	8	8.0	7.9	8	7.9	7.9	8.1	7.5	7.9
導電度	µmho/cm	*	*	1660	1660	1630	2130	2210	2220	3740	1730	2530
溶氧	mg/L	*	*	2	2.0	1.9	1.6	1.6	1.6	1.7	1.2	1.6
氧化還原電位	mV	*	*	45.1	50.2	48.6	41.9	35.4	23.2	-34.1	42.5	51.1

註：1. 「*」表示法規尚未規定，“-”表示無單位

2. 若低於方法偵測極限之測定值以「ND」表示，若高於方法偵測極限(MDL)但低於檢量線最低點濃度時，以『<檢測報告最低位數單位值』表示

3. 第二類地下水污染管制標準法源：102.12.18 環署土字第 1020109478 號令發布。

4. 第二類地下水污染監測標準法源：102.12.18 環署土字第 1020109443 號令發布。

環評井 7 歷年之地下水水質與監測標準及管制標準比較

分析項目	單位	監測標準	管制標準	110年 1月	110年 2月	110年 3月	110年 4月	110年 5月	110年 6月	110年 7月	110年 8月	110年 9月
pH 值	-	*	*	7.8	7.9	7.9	7.7	7.7	7.7	7.9	7.7	7.7
導電度	µmho/cm	*	*	1372	2620	2670	1280	2620	2550	1670	2690	2030
溶氧	mg/L	*	*	1.48	1.5	1.4	0.8	1.3	1.0	0.6	1.3	1.4
氧化還原電位	mV	*	*	161.8	47.4	52.9	19	56.3	49.6	-38.9	70.8	-37.1

註：1. 「*」表示法規尚未規定，“-”表示無單位

2. 若低於方法偵測極限之測定值以「ND」表示，若高於方法偵測極限(MDL)但低於檢量線最低點濃度時，以『<檢測報告最低位數單位值』表示

3. 第二類地下水污染管制標準法源：102.12.18 環署土字第 1020109478 號令發布。

4. 第二類地下水污染監測標準法源：102.12.18 環署土字第 1020109443 號令發布。

環評井 7 歷年之地下水水質與監測標準及管制標準比較

分析項目	單位	監測標準	管制標準	110年 10月	110年 11月	110年 12月	111年 1月	111年 2月	111年 3月	111年 4月	111年 5月	111年 6月
pH 值	-	*	*	7.7	7.8	7.8	8	7.8	7.7	7.9	7.7	7.8
導電度	µmho/cm	*	*	1280	2140	2210	1370	2380	2250	1360	1900	1410
溶氧	mg/L	*	*	0.8	0.8	0.9	3.4	1.33	1	3.4	0.6	3.1
氧化還原電位	mV	*	*	19	-39.2	-28.1	50.2	-56.4	-71.4	50.4	80.5	68.3

註：1.「*」表示法規尚未規定，“-”表示無單位

2.若低於方法偵測極限之測定值以「ND」表示，若高於方法偵測極限(MDL)但低於檢量線最低點濃度時，以『<檢測報告最低位數單位值』表示

3.第二類地下水污染管制標準法源：102.12.18 環署土字第 1020109478 號令發布。

4.第二類地下水污染監測標準法源：102.12.18 環署土字第 1020109443 號令發布。

環評井 7 歷年之地下水水質與監測標準及管制標準比較

分析項目	單位	監測標準	管制標準	111年 7月	111年 8月	111年 9月	111年 10月	111年 11月	111年 12月	112年 1月	112年 2月	112年 3月
pH 值	-	*	*	7.9	7.9	7.9	7.9	7.8	8.0	8	7.8	7.9
導電度	µmho/cm	*	*	2090	1410	1400	1550	2380	1410	3890	903	2110
溶氧	mg/L	*	*	0.2	3.0	3.2	0.7	1.3	2.4	0.8	0.7	0.4
氧化還原電位	mV	*	*	-66.2	42.3	39.5	-18.1	-56.4	95.3	-133.6	134.2	-50.5

註：1.「*」表示法規尚未規定，“-”表示無單位

2.若低於方法偵測極限之測定值以「ND」表示，若高於方法偵測極限(MDL)但低於檢量線最低點濃度時，以『<檢測報告最低位數單位值』表示

3.第二類地下水污染管制標準法源：102.12.18 環署土字第 1020109478 號令發布。

4.第二類地下水污染監測標準法源：102.12.18 環署土字第 1020109443 號令發布。

環評井 10 歷年之地下水水質與監測標準及管制標準比較

分析項目	單位	監測標準	管制標準	104 年 11 月	104 年 12 月	105 年 1 月	105 年 2 月	105 年 3 月	105 年 4 月	105 年 5 月	105 年 6 月	105 年 7 月
pH 值	-	*	*	7.9	7.9	7.9	8.0	7.9	8.1	8.0	8.0	8.0
導電度	µmho/cm	*	*	2400	2110	3850	2230	2270	2370	2520	2340	2650
溶氧	mg/L	*	*	<0.1	0.3	0.3	1.3	0.5	<0.1(0.02)	0.1	<0.1(0.04)	0.1
氧化還原電位	mV	*	*	74.8	29.6	-40.3	51.6	86.8	-4.9	20.6	-76.8	145.1

註：1.「*」表示法規尚未規定，“-”表示無單位

2.若低於方法偵測極限之測定值以「ND」表示，若高於方法偵測極限(MDL)但低於檢量線最低點濃度時，以『<檢測報告最低位數單位值』表示

3.第二類地下水污染管制標準法源：102.12.18 環署土字第 1020109478 號令發布。

4.第二類地下水污染監測標準法源：102.12.18 環署土字第 1020109443 號令發布。

環評井 10 歷年之地下水水質與監測標準及管制標準比較

分析項目	單位	監測標準	管制標準	105 年 8 月	105 年 9 月	105 年 10 月	105 年 11 月	105 年 12 月	106 年 1 月	106 年 2 月	106 年 3 月
pH 值	-	*	*	8.0	8.1	7.8	7.9	8.0	7.9	7.8	7.9
導電度	µmho/cm	*	*	2040	2050	4860	2740	2800	3080	2200	1730
溶氧	mg/L	*	*	0.1	0.1	0.01	0.3	1.01	<0.1(0.04)	0.4	0.4
氧化還原電位	mV	*	*	-40.8	-80.5	-190.1	11.3	40.3	-125.6	97	158

註：1.「*」表示法規尚未規定，“-”表示無單位

2.若低於方法偵測極限之測定值以「ND」表示，若高於方法偵測極限(MDL)但低於檢量線最低點濃度時，以『<檢測報告最低位數單位值』表示

3.第二類地下水污染管制標準法源：102.12.18 環署土字第 1020109478 號令發布。

4.第二類地下水污染監測標準法源：102.12.18 環署土字第 1020109443 號令發布。

環評井 10 歷年之地下水水質與監測標準及管制標準比較

分析項目	單位	監測標準	管制標準	106 年 4 月	106 年 5 月	106 年 6 月	106 年 7 月	106 年 8 月	106 年 9 月	106 年 10 月	106 年 11 月	106 年 12 月
pH 值	-	*	*	7.9	7.7	8	8	7.8	8.4	7.7	8.1	7.9
導電度	µmho/cm	*	*	2190	3320	2580	4760	4620	2310	2450	2020	1820
溶氧	mg/L	*	*	0.1	0.8	0.1	0.4	0.9	1.8	0.1	0.8	0.6
氧化還原電位	mV	*	*	-32.3	-71.2	-143.2	-16.8	-76.4	-31.3	-168.4	-39.2	-57.1

註：1.「*」表示法規尚未規定，“-”表示無單位

2.若低於方法偵測極限之測定值以「ND」表示，若高於方法偵測極限(MDL)但低於檢量線最低點濃度時，以『<檢測報告最低位數單位值』表示

3.第二類地下水污染管制標準法源：102.12.18 環署土字第 1020109478 號令發布。

4.第二類地下水污染監測標準法源：102.12.18 環署土字第 1020109443 號令發布。

環評井 10 歷年之地下水水質與監測標準及管制標準比較

分析項目	單位	監測標準	管制標準	107 年 1 月	107 年 2 月	107 年 3 月	107 年 4 月	107 年 5 月	107 年 6 月	107 年 7 月	107 年 8 月	107 年 9 月
pH 值	-	*	*	7.8	7.8	7.9	7.9	7.7	7.7	8	7.9	7.4
導電度	µmho/cm	*	*	1890	1820	1780	1980	2110	1790	2960	1800	1650
溶氧	mg/L	*	*	1.3	0.8	1.1	1.5	0.1	0.7	0.2	0.3	0.3
氧化還原電位	mV	*	*	50.2	-63.5	70.6	-30.1	39.0	50.9	-107.5	121.3	22.1

註：1.「*」表示法規尚未規定，“-”表示無單位

2.若低於方法偵測極限之測定值以「ND」表示，若高於方法偵測極限(MDL)但低於檢量線最低點濃度時，以『<檢測報告最低位數單位值』表示

3.第二類地下水污染管制標準法源：102.12.18 環署土字第 1020109478 號令發布。

4.第二類地下水污染監測標準法源：102.12.18 環署土字第 1020109443 號令發布。

環評井 10 歷年之地下水水質與監測標準及管制標準比較

分析項目	單位	監測標準	管制標準	107年 10月	107年 11月	107年 12月	108年 1月	108年 2月	108年 3月	108年 4月	108年 5月	108年 6月
pH 值	-	*	*	8	7.6	7.8	7.6	7.9	8.0	7.8	7.6	7.6
導電度	µmho/cm	*	*	3150	2500	1990	2760	1660	1600	2480	2800	2840
溶氧	mg/L	*	*	0.2	0.1	0.7	0.2	0.6	0.4	0.2	0.2	0.4
氧化還原電位	mV	*	*	-51.4	-212.0	130.0	55.6	115.3	56.4	-54.7	82.9	9.9

註：1.「*」表示法規尚未規定，“-”表示無單位

2.若低於方法偵測極限之測定值以「ND」表示，若高於方法偵測極限(MDL)但低於檢量線最低點濃度時，以『<檢測報告最低位數單位值』表示

3.第二類地下水污染管制標準法源：102.12.18 環署土字第 1020109478 號令發布。

4.第二類地下水污染監測標準法源：102.12.18 環署土字第 1020109443 號令發布。

環評井 10 歷年之地下水水質與監測標準及管制標準比較

分析項目	單位	監測標準	管制標準	108年 7月	108年 8月	108年 9月	108年 10月	108年 11月	108年 12月	109年 1月	109年 2月	109年 3月
pH 值	-	*	*	7.8	7.8	7.8	7.8	7.9	7.7	7.9	7.8	7.7
導電度	µmho/cm	*	*	3310	2650	2460	3640	2090	2420	2310	2310	2320
溶氧	mg/L	*	*	0.3	2.0	1.9	2	1.9	1.7	0.6	0.6	0.4
氧化還原電位	mV	*	*	51.4	-43.2	-52.6	-119.6	-56.9	-88.2	-69.6	-48.2	-51.4

註：1.「*」表示法規尚未規定，“-”表示無單位

2.若低於方法偵測極限之測定值以「ND」表示，若高於方法偵測極限(MDL)但低於檢量線最低點濃度時，以『<檢測報告最低位數單位值』表示

3.第二類地下水污染管制標準法源：102.12.18 環署土字第 1020109478 號令發布。

4.第二類地下水污染監測標準法源：102.12.18 環署土字第 1020109443 號令發布。

環評井 10 歷年之地下水水質與監測標準及管制標準比較

分析項目	單位	監測標準	管制標準	109年 4月	109年 5月	109年 6月	109年 7月	109年 8月	109年 9月	109年 10月	109年 11月	109年 12月
pH 值	-	*	*	8	8.0	7.8	7.9	7.8	7.8	8.0	7.6	7.9
導電度	µmho/cm	*	*	3140	3280	3110	2490	2360	2380	2560	3150	2840
溶氧	mg/L	*	*	0.4	0.5	0.8	1.4	1.2	1.1	0.9	0.4	0.6
氧化還原電位	mV	*	*	-212	-204.6	-190.5	-57	-68.4	-79.2	-132.6	-52.2	-85.1

註：1.「*」表示法規尚未規定，“-”表示無單位

2.若低於方法偵測極限之測定值以「ND」表示，若高於方法偵測極限(MDL)但低於檢量線最低點濃度時，以『<檢測報告最低位數單位值』表示

3.第二類地下水污染管制標準法源：102.12.18 環署土字第 1020109478 號令發布。

4.第二類地下水污染監測標準法源：102.12.18 環署土字第 1020109443 號令發布。

環評井 10 歷年之地下水水質與監測標準及管制標準比較

分析項目	單位	監測標準	管制標準	110年 1月	110年 2月	110年 3月	110年 4月	110年 5月	110年 6月	110年 7月	110年 8月	110年 9月
pH 值	-	*	*	7.8	7.9	8	7.8	7.8	7.8	7.7	7.8	7.8
導電度	µmho/cm	*	*	2320	2880	2940	2330	2930	2720	2210	2990	2890
溶氧	mg/L	*	*	2.41	0.7	0.8	2	0.7	0.9	0.4	0.8	0.92
氧化還原電位	mV	*	*	-32.7	-90.4	-94.7	-4	-84.4	-102.6	-175	-102.4	-124.7

註：1.「*」表示法規尚未規定，“-”表示無單位

2.若低於方法偵測極限之測定值以「ND」表示，若高於方法偵測極限(MDL)但低於檢量線最低點濃度時，以『<檢測報告最低位數單位值』表示

3.第二類地下水污染管制標準法源：102.12.18 環署土字第 1020109478 號令發布。

4.第二類地下水污染監測標準法源：102.12.18 環署土字第 1020109443 號令發布。

環評井 10 歷年之地下水水質與監測標準及管制標準比較

分析項目	單位	監測標準	管制標準	110年 10月	110年 11月	110年 12月	111年 1月	111年 2月	111年 3月	111年 4月	111年 5月	111年 6月
pH 值	-	*	*	7.8	7.7	7.7	7.9	7.8	7.8	7.8	7.4	7.7
導電度	µmho/cm	*	*	2330	2610	2520	2680	2510	2550	2450	1910	2110
溶氧	mg/L	*	*	2	0.6	0.7	2.7	0.98	0.90	2.8	0.4	2.0
氧化還原電位	mV	*	*	-4	-163.4	-132.5	-30.2	-165.6	-156.6	-30.3	-101.4	-47.1

註：1.「*」表示法規尚未規定，“-”表示無單位

2.若低於方法偵測極限之測定值以「ND」表示，若高於方法偵測極限(MDL)但低於檢量線最低點濃度時，以『<檢測報告最低位數單位值』表示

3.第二類地下水污染管制標準法源：102.12.18 環署土字第 1020109478 號令發布。

4.第二類地下水污染監測標準法源：102.12.18 環署土字第 1020109443 號令發布。

環評井 10 歷年之地下水水質與監測標準及管制標準比較

分析項目	單位	監測標準	管制標準	111年 7月	111年 8月	111年 9月	111年 10月	111年 11月	111年 12月	112年 1月	112年 2月	112年 3月
pH 值	-	*	*	7.9	7.9	7.9	7.8	7.8	7.9	7.9	7.4	7.8
導電度	µmho/cm	*	*	3170	2670	2590	3280	2510	1770	2370	11200	3220
溶氧	mg/L	*	*	0.4	2.7	2.9	0.7	1.0	1.8	0.5	0.4	0.8
氧化還原電位	mV	*	*	-155.3	-28.7	-22.6	-185.7	-165.6	-179.1	-133.1	-89.4	-112.2

註：1.「*」表示法規尚未規定，“-”表示無單位

2.若低於方法偵測極限之測定值以「ND」表示，若高於方法偵測極限(MDL)但低於檢量線最低點濃度時，以『<檢測報告最低位數單位值』表示

3.第二類地下水污染管制標準法源：102.12.18 環署土字第 1020109478 號令發布。

4.第二類地下水污染監測標準法源：102.12.18 環署土字第 1020109443 號令發布。

灰塘#1 歷年之地下水水質與監測標準及管制標準比較

分析項目	單位	監測標準	管制標準	88年 第2季	88年 第3季	88年 第4季	89年 第1季	89年 第2季	89年 第3季
水溫	°C	*	*	30.1	33.2	28.6	21.5	27.1	27.8
pH值	-	*	*	7.8	7.3	7.8	8	7.23	7.18
濁度	NTU	*	*	28	0.2	3.2	5.4	87.5	22
導電度	μ mho/cm	*	*	8400	11000	22600	25300	32260	3648
總溶解固體	mg/L	*	*	—	—	—	—	—	—
總硬度	mg/L	*	*	—	—	—	—	—	—
氯鹽	mg/L	*	*	11000	5180	6850	7820	12026	809
總餘氯	mg/L	*	*	—	—	—	—	—	—
硫酸鹽	mg/L	*	*	—	—	—	—	—	—
硫化物	mg/L	*	*	—	—	—	—	—	—
氨氮	mg/L	*	*	—	—	—	—	—	—
亞硝酸鹽氮	mg/L	*	*	—	—	—	—	—	—
硝酸鹽氮	mg/L	*	*	—	—	—	—	—	—
無機氯含量	mg/L	*	*	—	—	—	—	—	—
總含氯量	mg/L	*	*	—	—	—	—	—	—
氯鹽	mg/L	*	*	—	—	—	—	—	—
鎘	mg/L	*	*	0.08	<0.003	0.003	0.087	<0.0021	<0.0089
鉻	mg/L	*	*	0.03	<0.01	0.02	<0.01	<0.0063	<0.0095
銅	mg/L	*	*	0.04	<0.01	0.02	0.06	<0.0079	<0.0068
鎳	mg/L	*	*	0.83	0.08	0.17	0.29	<0.0138	0.049
鉛	mg/L	*	*	0.54	0.26	0.45	0.77	<0.0384	<0.0151
鋅	mg/L	*	*	0.6	0.07	0.05	0.12	0.325	0.037
汞	mg/L	*	*	0.00034	0.0004	<0.00006	0.0022	<0.0010	<0.0010
砷	mg/L	*	*	0.012	0.008	<0.0055	<0.006	0.0037	0.0031
鐵	mg/L	*	*	1	0.23	0.41	0.5	1.965	0.331
錳	mg/L	*	*	2.2	1.3	2.2	3.74	3.645	0.477
油脂	mg/L	*	*	—	—	—	—	—	—
總有機碳(TOC)	mg/L	*	*	—	—	—	—	—	—
總酚	mg/L	*	*	—	—	—	—	—	—
2,4,5-三氯酚	mg/L	*	*	—	—	—	—	—	—
2,4,6-三氯酚	mg/L	*	*	—	—	—	—	—	—
五氯酚	mg/L	*	*	—	—	—	—	—	—
苯	mg/L	*	*	—	—	—	—	—	—
甲苯	mg/L	*	*	—	—	—	—	—	—
二甲苯	mg/L	*	*	—	—	—	—	—	—
乙苯	mg/L	*	*	—	—	—	—	—	—
氯苯	mg/L	*	*	—	—	—	—	—	—
1,4-二氯苯	mg/L	*	*	—	—	—	—	—	—
萘	mg/L	*	*	—	—	—	—	—	—
氯甲烷	mg/L	*	*	—	—	—	—	—	—
二氯甲烷	mg/L	*	*	—	—	—	—	—	—
氯仿	mg/L	*	*	—	—	—	—	—	—
1,1-二氯乙烷	mg/L	*	*	—	—	—	—	—	—
1,2-二氯乙烷	mg/L	*	*	—	—	—	—	—	—
1,1,2-三氯乙烷	mg/L	*	*	—	—	—	—	—	—
氯乙烯	mg/L	*	*	—	—	—	—	—	—
1,1-二氯乙烯	mg/L	*	*	—	—	—	—	—	—
順-1,2-二氯乙烯	mg/L	*	*	—	—	—	—	—	—
反-1,2-二氯乙烯	mg/L	*	*	—	—	—	—	—	—
三氯乙烯	mg/L	*	*	—	—	—	—	—	—
四氯乙烯	mg/L	*	*	—	—	—	—	—	—
四氯化碳	mg/L	*	*	—	—	—	—	—	—
氯化物	mg/L	*	*	—	—	—	—	—	—
甲基第三丁基醚	mg/L	*	*	—	—	—	—	—	—
甲醛	mg/L	*	*	—	—	—	—	—	—
1,2-二氯苯	mg/L	*	*	—	—	—	—	—	—
3,3'-二氯聯苯胺	mg/L	*	*	—	—	—	—	—	—
1,1,1-三氯乙烷	mg/L	*	*	—	—	—	—	—	—
總柴油碳氫化合物	mg/L	*	*	—	—	—	—	—	—

註：1.「*」表示法規尚未規定，“—”表示並無監測

2.若低於方法偵測極限之測定值以「ND」表示，若高於方法偵測極限(MDL)但低於檢量線最低點濃度時，以『<檢測報告最低位數單位值』表示

灰塘#1 歷年之地下水水質與監測標準及管制標準比較

分析項目	單位	監測基準	管制標準	90年 第1季	90年 第2季	90年 第3季	90年 第4季	91年 第1季	91年 第2季	91年 第3季	91年 第4季
水溫	℃	*	*	23.3	27.1	27.3	26.1	24.6	26.5	27.8	26.2
pH值	-	*	*	7.52	7.43	7.45	7.39	7.81	7.7	7.41	7.45
濁度	NTU	*	*	3.2	3.23	1.32	1.7	3.61	4.21	6.25	26.7
導電度	μmho/cm	*	*	7850	2453	8490	36240	4800	19930	8970	16130
總溶解固體	mg/L	1250	*	—	—	—	—	—	—	—	—
總硬度	mg/L	750	*	—	—	—	—	—	—	—	—
氯鹽	mg/L	625	*	2207	332	2435	12793	1048	6805	4861	6295
總餘氯	mg/L	*	*	—	—	—	—	—	—	—	—
硫酸鹽	mg/L	625	*	—	—	—	—	—	—	—	—
硫化物	mg/L	*	*	—	—	—	—	—	—	—	—
氫氣	mg/L	0.25	*	—	—	—	—	—	—	—	—
亞硝酸鹽氮	mg/L	*	10	—	—	—	—	—	—	—	—
硝酸鹽氮	mg/L	25	100	—	—	—	—	—	—	—	—
無機氮含量	mg/L	*	*	—	—	—	—	—	—	—	—
總含氮量	mg/L	*	*	—	—	—	—	—	—	—	—
氟鹽	mg/L	*	*	—	—	—	—	—	—	—	—
鎘	mg/L	0.025	0.05	<0.0057	<0.0064	<0.0047	<0.0047	<0.0029	<0.0046	<0.0046	<0.0111
鉻	mg/L	0.25	0.5	<0.0024	<0.0081	<0.0038	<0.0038	<0.0067	<0.0107	<0.0107	0.009
銅	mg/L	5	10	<0.0155	<0.0064	<0.0034	<0.0034	<0.0038	<0.0151	<0.0151	<0.0045
鎳	mg/L	*	1	0.016	<0.006	<0.0071	<0.0071	<0.0038	<0.0038	<0.0038	0.008
鉛	mg/L	0.25	0.5	<0.0174	<0.0131	<0.0135	<0.0135	<0.0174	<0.0099	<0.0099	0.051
鋅	mg/L	25	50	0.045	0.016	0.017	0.032	<0.0038	0.034	0.072	0.093
汞	mg/L	*	0.02	0.0017	<0.0005	<0.0005	<0.0005	<0.0002	<0.0002	<0.0002	<0.0002
砷	mg/L	0.25	0.5	0.0015	<0.0055	<0.0055	<0.0055	<0.0019	0.0046	<0.0168	<0.0342
鐵	mg/L	1.5	*	0.33	0.254	1.131	0.013	1.084	0.036	<0.0129	<0.0129
錳	mg/L	0.25	*	0.527	0.127	1.526	0.581	0.538	0.085	1.604	1.026
油脂	mg/L	*	*	—	—	—	—	—	—	—	—
總有機碳(TOC)	mg/L	10	*	—	—	—	—	—	—	—	—
總酚	mg/L	*	0.14	—	—	—	—	—	—	—	—
2,4,5-三氯酚	mg/L	*	*	—	—	—	—	—	—	—	—
2,4,6-三氯酚	mg/L	*	*	—	—	—	—	—	—	—	—
五氯酚	mg/L	*	*	—	—	—	—	—	—	—	—
苯	mg/L	*	0.05	—	—	—	—	—	—	—	—
甲苯	mg/L	*	10	—	—	—	—	—	—	—	—
二甲苯	mg/L	*	*	—	—	—	—	—	—	—	—
乙苯	mg/L	*	*	—	—	—	—	—	—	—	—
氯苯	mg/L	*	1	—	—	—	—	—	—	—	—
1,4-二氯苯	mg/L	*	0.75	—	—	—	—	—	—	—	—
萘	mg/L	*	0.4	—	—	—	—	—	—	—	—
氯甲烷	mg/L	*	0.3	—	—	—	—	—	—	—	—
二氯甲烷	mg/L	*	*	—	—	—	—	—	—	—	—
氯仿	mg/L	*	1	—	—	—	—	—	—	—	—
1,1-二氯乙烷	mg/L	*	8.5	—	—	—	—	—	—	—	—
1,2-二氯乙烷	mg/L	*	0.05	—	—	—	—	—	—	—	—
1,1,2-三氯乙烷	mg/L	*	*	—	—	—	—	—	—	—	—
氯乙烯	mg/L	*	0.02	—	—	—	—	—	—	—	—
1,1-二氯乙烯	mg/L	*	0.07	—	—	—	—	—	—	—	—
順-1,2-二氯乙烯	mg/L	*	0.7	—	—	—	—	—	—	—	—
反-1,2-二氯乙烯	mg/L	*	1	—	—	—	—	—	—	—	—
三氯乙烯	mg/L	*	0.05	—	—	—	—	—	—	—	—
四氯乙烯	mg/L	*	0.05	—	—	—	—	—	—	—	—
四氯化碳	mg/L	*	0.05	—	—	—	—	—	—	—	—
氯化物	mg/L	*	*	—	—	—	—	—	—	—	—
甲基第三丁基醚	mg/L	*	*	—	—	—	—	—	—	—	—
甲醛	mg/L	*	*	—	—	—	—	—	—	—	—
1,2-二氯苯	mg/L	*	*	—	—	—	—	—	—	—	—
3,3'-二氯聯苯胺	mg/L	*	*	—	—	—	—	—	—	—	—
1,1,1-三氯乙烷	mg/L	*	*	—	—	—	—	—	—	—	—
總柴油碳氫化合物	mg/L	*	*	—	—	—	—	—	—	—	—

註：1.「*」表示法規尚未規定，“—”表示並無監測

2.若低於方法偵測極限之測定值以「ND」表示，若高於方法偵測極限(MDL)但低於檢量線最低點濃度時，以『<檢測報告最低位數單位值』表示

3.第二類地下水污染管制標準法源：90.11.21 環署水字第 0073680 號令發布。

4.第二類地下水污染監測標準法源：90.11.21 環署水字第 0073671 號令發布。

灰塘#1 歷年之地下水水質與監測標準及管制標準比較

分析項目	單位	監測基準	管制標準	92年 第1季	92年 第2季	92年 第3季	92年 第4季	93年 第1季	93年 第2季	93年 第3季	93年 第4季
水溫	℃	*	*	26.2	25.8	26.3	26	25.4	25.8	30.8	26.1
pH值	-	*	*	7.45	7.28	6.82	7.34	7.47	7.59	7.75	7.76
濁度	NTU	*	*	16.1	7.26	3.3	14.64	14.41	3.87	5.33	5.38
導電度	μmho/cm	*	*	16130	27710	9950	19720	13280	19180	22410	7380
總溶解固體	mg/L	1250	*	—	—	—	—	—	—	—	—
總硬度	mg/L	750	*	—	—	—	—	—	—	—	—
氯鹽	mg/L	625	*	1606	7818	8504	6464	904	5836	3167	1945
總餘氯	mg/L	*	*	—	—	—	—	—	—	—	—
硫酸鹽	mg/L	625	*	—	—	—	—	—	—	—	—
硫化物	mg/L	*	*	—	—	—	—	—	—	—	—
氨氮	mg/L	0.25	*	—	—	—	—	—	—	—	—
亞硝酸鹽氮	mg/L	*	10	—	—	—	—	—	—	—	—
硝酸鹽氮	mg/L	25	100	—	—	—	—	—	—	—	—
無機氮含量	mg/L	*	*	—	—	—	—	—	—	—	—
總含氮量	mg/L	*	*	—	—	—	—	—	—	—	—
氯鹽	mg/L	*	*	—	—	—	—	—	—	—	—
鎘	mg/L	0.025	0.05	<0.0038	<0.0048	<0.0057	<0.0057	0.001	<0.0002	<0.0002	0.0022
鉻	mg/L	0.25	0.5	<0.0029	<0.0029	<0.0029	0.006	<0.005	<0.005	<0.005	<0.005
銅	mg/L	5	10	<0.0045	<0.0030	<0.0066	0.008	<0.001	<0.001	<0.001	<0.001
鎳	mg/L	*	1	<0.004	<0.004	<0.0062	0.009	0.002	0.001	0.0022	0.0001
鉛	mg/L	0.25	0.5	<0.0087	<0.0180	<0.0196	<0.0196	0.019	<0.0196	<0.0044	<0.0044
鋅	mg/L	25	50	0.105	0.004	0.03	0.009	0.1	0.025	0.0711	0.0667
汞	mg/L	*	0.02	<0.0002	<0.0002	<0.0002	<0.0001	<0.0001	<0.0002	<0.0002	<0.0002
砷	mg/L	0.25	0.5	<0.0031	<0.0115	<0.0173	0.039	0.015	<0.0031	<0.0031	0.0156
鐵	mg/L	1.5	*	0.012	0.716	<0.011	0.023	0.467	0.006	0.1311	<0.0010
錳	mg/L	0.25	*	1.726	1.736	1.535	1.305	2.194	0.802	0.8533	0.8644
油脂	mg/L	*	*	—	—	—	—	—	—	—	—
總有機碳(TOC)	mg/L	10	*	—	—	—	—	—	—	—	—
總酚	mg/L	*	0.14	—	—	—	—	—	—	—	—
2,4,5-三氯酚	mg/L	*	*	—	—	—	—	—	—	—	—
2,4,6-三氯酚	mg/L	*	*	—	—	—	—	—	—	—	—
五氯酚	mg/L	*	*	—	—	—	—	—	—	—	—
苯	mg/L	*	0.05	—	—	—	—	—	—	—	—
甲苯	mg/L	*	10	—	—	—	—	—	—	—	—
二甲苯	mg/L	*	*	—	—	—	—	—	—	—	—
乙苯	mg/L	*	*	—	—	—	—	—	—	—	—
氯苯	mg/L	*	1	—	—	—	—	—	—	—	—
1,4-二氯苯	mg/L	*	0.75	—	—	—	—	—	—	—	—
萘	mg/L	*	0.4	—	—	—	—	—	—	—	—
氯甲烷	mg/L	*	0.3	—	—	—	—	—	—	—	—
二氯甲烷	mg/L	*	*	—	—	—	—	—	—	—	—
氯仿	mg/L	*	1	—	—	—	—	—	—	—	—
1,1-二氯乙烷	mg/L	*	8.5	—	—	—	—	—	—	—	—
1,2-二氯乙烷	mg/L	*	0.05	—	—	—	—	—	—	—	—
1,1,2-三氯乙烷	mg/L	*	*	—	—	—	—	—	—	—	—
氯乙烯	mg/L	*	0.02	—	—	—	—	—	—	—	—
1,1-二氯乙烯	mg/L	*	0.07	—	—	—	—	—	—	—	—
順-1,2-二氯乙烯	mg/L	*	0.7	—	—	—	—	—	—	—	—
反-1,2-二氯乙烯	mg/L	*	1	—	—	—	—	—	—	—	—
三氯乙烯	mg/L	*	0.05	—	—	—	—	—	—	—	—
四氯乙烯	mg/L	*	0.05	—	—	—	—	—	—	—	—
四氯化碳	mg/L	*	0.05	—	—	—	—	—	—	—	—
氯化物	mg/L	*	*	—	—	—	—	—	—	—	—
甲基第三丁基醚	mg/L	*	*	—	—	—	—	—	—	—	—
甲醛	mg/L	*	*	—	—	—	—	—	—	—	—
1,2-二氯苯	mg/L	*	*	—	—	—	—	—	—	—	—
3,3'-二氯聯苯胺	mg/L	*	*	—	—	—	—	—	—	—	—
1,1,1-三氯乙烷	mg/L	*	*	—	—	—	—	—	—	—	—
柴油總碳氫化合物	mg/L	*	*	—	—	—	—	—	—	—	—

註：1.「*」表示法規尚未規定，“—”表示並無監測

2.若低於方法偵測極限之測定值以「ND」表示，若高於方法偵測極限(MDL)但低於檢量線最低點濃度時，以『<檢測報告最低位數單位值』表示

3.第二類地下水污染管制標準法源：90.11.21 環署水字第 0073680 號令發布。

4.第二類地下水污染監測標準法源：90.11.21 環署水字第 0073671 號令發布。

灰塘#1 歷年之地下水水質與監測標準及管制標準比較

分析項目	單位	監測基準	管制標準	94年 第1季	94年 第2季	94年 第3季	94年 第4季	95年 第1季	95年 第2季	95年 第3季	95年 第4季
水溫	℃	*	*	22.8	28.8	27.6	26.1	26.2	25.7	26.5	25.7
pH值	-	*	*	8.05	7.77	7.7	6.93	7.02	7.8	7.69	8.43
濁度	NTU	*	*	22.74	23.18	22.748	6.25	6.4	25.2	7.9	5.6
導電度	μmho/cm	*	*	10850	2380	2324	8940	8856	1378	1592	1508
總溶解固體	mg/L	1250	*	—	—	—	—	—	—	—	—
總硬度	mg/L	750	*	—	—	—	—	—	—	—	—
氯鹽	mg/L	625	*	2823	590	607	4861	4538	163	65	153
總餘氯	mg/L	*	*	—	—	—	—	—	—	—	—
硫酸鹽	mg/L	625	*	—	—	—	—	—	—	—	—
硫化物	mg/L	*	*	—	—	—	—	—	—	—	—
氯氣	mg/L	0.25	*	—	—	—	—	—	—	—	—
亞硝酸鹽氮	mg/L	*	10	—	—	—	—	—	—	—	—
硝酸鹽氮	mg/L	25	100	—	—	—	—	—	—	—	—
無機氮含量	mg/L	*	*	—	—	—	—	—	—	—	—
總含氮量	mg/L	*	*	—	—	—	—	—	—	—	—
氯鹽	mg/L	*	*	—	—	—	—	—	—	—	—
鎘	mg/L	0.025	0.05	0.0022	<0.0002	0.0078	<0.0057	<0.0057	0.0067	0.0044	0.0011
鉻	mg/L	0.25	0.5	0.0511	<0.0010	<0.0010	<0.0059	<0.0059	0.0089	<0.001	0.0011
銅	mg/L	5	10	0.0022	<0.001	0.0067	<0.0065	<0.0065	0.0067	0.0022	0.0144
鎳	mg/L	*	1	0.0044	<0.0010	0.0107	<0.0061	<0.0061	0.0156	0.01	0.01
鉛	mg/L	0.25	0.5	0.0022	<0.001	0.0022	<0.01958	<0.01958	0.0733	0.0178	0.01
鋅	mg/L	25	50	<0.010	0.0444	0.0284	0.014	0.012	0.0322	0.05	0.0333
汞	mg/L	*	0.02	<0.0006	<0.0006	<0.0006	<0.0006	<0.0006	<0.0006	<0.0006	ND
砷	mg/L	0.25	0.5	0.0044	0.0044	0.0211	<0.0008	<0.0008	0.1033	0.04	0.0044
鐵	mg/L	1.5	*	0.3711	<0.0010	0.0289	0.023	0.023	0.0156	<0.001	0.0178
錳	mg/L	0.25	*	0.5711	0.4044	0.3647	2.658	2.588	0.0133	0.0022	0.0067
油脂	mg/L	*	*	—	—	—	—	—	—	—	—
總有機碳(TOC)	mg/L	10	*	—	—	—	—	—	—	—	—
總酚	mg/L	*	0.14	—	—	—	—	—	—	—	—
2,4,5-三氯酚	mg/L	*	*	—	—	—	—	—	—	—	—
2,4,6-三氯酚	mg/L	*	*	—	—	—	—	—	—	—	—
五氯酚	mg/L	*	*	—	—	—	—	—	—	—	—
苯	mg/L	*	0.05	—	—	—	—	—	—	—	—
甲苯	mg/L	*	10	—	—	—	—	—	—	—	—
二甲苯	mg/L	*	*	—	—	—	—	—	—	—	—
乙苯	mg/L	*	*	—	—	—	—	—	—	—	—
氯苯	mg/L	*	1	—	—	—	—	—	—	—	—
1,4-二氯苯	mg/L	*	0.75	—	—	—	—	—	—	—	—
萘	mg/L	*	0.4	—	—	—	—	—	—	—	—
氯甲烷	mg/L	*	0.3	—	—	—	—	—	—	—	—
二氯甲烷	mg/L	*	*	—	—	—	—	—	—	—	—
氯仿	mg/L	*	1	—	—	—	—	—	—	—	—
1,1-二氯乙烷	mg/L	*	8.5	—	—	—	—	—	—	—	—
1,2-二氯乙烷	mg/L	*	0.05	—	—	—	—	—	—	—	—
1,1,2-三氯乙烷	mg/L	*	*	—	—	—	—	—	—	—	—
氯乙烯	mg/L	*	0.02	—	—	—	—	—	—	—	—
1,1-二氯乙烯	mg/L	*	0.07	—	—	—	—	—	—	—	—
順-1,2-二氯乙烯	mg/L	*	0.7	—	—	—	—	—	—	—	—
反-1,2-二氯乙烯	mg/L	*	1	—	—	—	—	—	—	—	—
三氯乙烯	mg/L	*	0.05	—	—	—	—	—	—	—	—
四氯乙烯	mg/L	*	0.05	—	—	—	—	—	—	—	—
四氯化碳	mg/L	*	0.05	—	—	—	—	—	—	—	—
氯化物	mg/L	*	*	—	—	—	—	—	—	—	—
甲基第三丁基醚	mg/L	*	*	—	—	—	—	—	—	—	—
甲醛	mg/L	*	*	—	—	—	—	—	—	—	—
1,2-二氯苯	mg/L	*	*	—	—	—	—	—	—	—	—
3,3'-二氯聯苯胺	mg/L	*	*	—	—	—	—	—	—	—	—
1,1,1-三氯乙烷	mg/L	*	*	—	—	—	—	—	—	—	—
柴油總碳氫化合物	mg/L	*	*	—	—	—	—	—	—	—	—

註：1.「*」表示法規尚未規定，“—”表示並無監測

2.若低於方法偵測極限之測定值以「ND」表示，若高於方法偵測極限(MDL)但低於檢量線最低點濃度時，以『<檢測報告最低位數單位值』表示

3.第二類地下水污染管制標準法源：90.11.21 環署水字第 0073680 號令發布。

4.第二類地下水污染監測標準法源：90.11.21 環署水字第 0073671 號令發布。

灰塘#1 歷年之地下水水質與監測標準及管制標準比較

分析項目	單位	監測基準	管制標準	96年 第1季	96年 第2季	96年 第3季	96年 第4季	97年 第1季	97年 第2季	97年 第3季	97年 第4季
水溫	℃	*	*	25	26.1	26.1	25.6	21	25.5	25.7	25.7
pH值	-	*	*	8.44	8.18	7.91	2397	7.65	7.87	7.38	7.77
濁度	NTU	*	*	13	16.3	13.6	397	27.4	18	20.7	15.2
導電度	μmho/cm	*	*	1463	2070	2370	17.3	15480	2390	2958	2370
總溶解固體	mg/L	1250	*	—	—	—	—	—	—	—	—
總硬度	mg/L	750	*	—	—	—	—	—	—	—	—
氯鹽	mg/L	625	*	164	293	442	2.45	2629	430	600	451
總餘氯	mg/L	*	*	—	—	—	—	—	—	—	—
硫酸鹽	mg/L	625	*	—	—	—	—	—	—	—	—
硫化物	mg/L	*	*	—	—	—	—	—	—	—	—
氯氣	mg/L	0.25	*	—	—	—	—	—	—	—	—
亞硝酸鹽氮	mg/L	*	10	—	—	—	—	—	—	—	—
硝酸鹽氮	mg/L	25	100	—	—	—	—	—	—	—	—
無機氯含量	mg/L	*	*	—	—	—	—	—	—	—	—
總含氯量	mg/L	*	*	—	—	—	—	—	—	—	—
氯鹽	mg/L	*	*	—	—	—	—	—	—	—	—
鎘	mg/L	0.025	0.05	0.0044	0.0011	ND	N.D.	0.0007	ND	0.0011	0.0006
鉻	mg/L	0.25	0.5	ND	ND	0.0033	0.0008	0.0127	0.0878	0.017	0.0075
銅	mg/L	5	10	ND	ND	ND	0.0152	ND	0.0533	ND	ND
鎳	mg/L	*	1	0.0044	0.0033	0.0033	N.D.	0.0047	0.0033	0.0038	0.0009
鉛	mg/L	0.25	0.5	ND	0.0011	0.0012	0.0878	0.0049	ND	0.0147	0.0043
鋅	mg/L	25	50	0.0489	0.0933	0.0779	N.D.	0.0156	0.0989	0.0171	0.0089
汞	mg/L	*	0.02	ND	0.0007	ND	N.D.	ND	ND	ND	ND
砷	mg/L	0.25	0.5	ND	0.0244	0.0186	0.2629	0.0393	0.2233	0.0376	0.0136
鐵	mg/L	1.5	*	0.0411	0.0511	0.0433	0.0089	0.0038	ND	ND	ND
錳	mg/L	0.25	*	ND	0.0122	0.0102	N.D.	0.8016	2.6211	0.1613	0.0854
油脂	mg/L	*	*	—	—	—	—	—	—	—	—
總有機碳(TOC)	mg/L	10	*	—	—	—	—	—	—	—	—
總酚	mg/L	*	0.14	—	—	—	—	—	—	—	—
2,4,5-三氯酚	mg/L	*	*	—	—	—	—	—	—	—	—
2,4,6-三氯酚	mg/L	*	*	—	—	—	—	—	—	—	—
五氯酚	mg/L	*	*	—	—	—	—	—	—	—	—
苯	mg/L	*	0.05	—	—	—	—	—	—	—	—
甲苯	mg/L	*	10	—	—	—	—	—	—	—	—
二甲苯	mg/L	*	*	—	—	—	—	—	—	—	—
乙苯	mg/L	*	*	—	—	—	—	—	—	—	—
氯苯	mg/L	*	1	—	—	—	—	—	—	—	—
1,4-二氯苯	mg/L	*	0.75	—	—	—	—	—	—	—	—
萘	mg/L	*	0.4	—	—	—	—	—	—	—	—
氯甲烷	mg/L	*	0.3	—	—	—	—	—	—	—	—
二氯甲烷	mg/L	*	*	—	—	—	—	—	—	—	—
氯仿	mg/L	*	1	—	—	—	—	—	—	—	—
1,1-二氯乙烷	mg/L	*	8.5	—	—	—	—	—	—	—	—
1,2-二氯乙烷	mg/L	*	0.05	—	—	—	—	—	—	—	—
1,1,2-三氯乙烷	mg/L	*	*	—	—	—	—	—	—	—	—
氯乙烯	mg/L	*	0.02	—	—	—	—	—	—	—	—
1,1-二氯乙烯	mg/L	*	0.07	—	—	—	—	—	—	—	—
順-1,2-二氯乙烯	mg/L	*	0.7	—	—	—	—	—	—	—	—
反-1,2-二氯乙烯	mg/L	*	1	—	—	—	—	—	—	—	—
三氯乙烯	mg/L	*	0.05	—	—	—	—	—	—	—	—
四氯乙烯	mg/L	*	0.05	—	—	—	—	—	—	—	—
四氯化碳	mg/L	*	0.05	—	—	—	—	—	—	—	—
氯化物	mg/L	*	*	—	—	—	—	—	—	—	—
甲基第三丁基醚	mg/L	*	*	—	—	—	—	—	—	—	—
甲醛	mg/L	*	*	—	—	—	—	—	—	—	—
1,2-二氯苯	mg/L	*	*	—	—	—	—	—	—	—	—
3,3'-二氯聯苯胺	mg/L	*	*	—	—	—	—	—	—	—	—
1,1,1-三氯乙烷	mg/L	*	*	—	—	—	—	—	—	—	—
柴油總碳氫化合物	mg/L	*	*	—	—	—	—	—	—	—	—

註：1.「*」表示法規尚未規定，“—”表示並無監測

2.若低於方法偵測極限之測定值以「ND」表示，若高於方法偵測極限(MDL)但低於檢量線最低點濃度時，以『<檢測報告最低位數單位值』表示

3.第二類地下水污染管制標準法源：90.11.21 環署水字第 0073680 號令發布。

4.第二類地下水污染監測標準法源：90.11.21 環署水字第 0073671 號令發布。

灰塘#1 歷年之地下水水質與監測標準及管制標準比較

分析項目	單位	監測基準	管制標準	98年 第1季	98年 第2季	98年 第3季	98年 第4季	99年 第1季	99年 第2季	99年 第3季	99年 第4季
水溫	℃	*	*	25.3	25.5	25.5	25.7	25.1	26.6	25.3	25.3
pH值	-	*	*	7.86	7.92	7.92	7.8	7.7	8	7.9	7.9
濁度	NTU	*	*	10.2	10.7	10.7	8.1	4.6	1	5.8	5.8
導電度	μmho/cm	*	*	2060	1791	1791	2130	1940	1500	1520	1520
總溶解固體	mg/L	1250	*	—	—	—	—	—	—	—	—
總硬度	mg/L	750	*	—	—	—	—	—	—	—	—
氯鹽	mg/L	625	*	318	192	192	361	273	198	148	148
總餘氯	mg/L	*	*	—	—	—	—	—	—	—	—
硫酸鹽	mg/L	625	*	—	—	—	—	—	—	—	—
硫化物	mg/L	*	*	—	—	—	—	—	—	—	—
氨氮	mg/L	0.25	*	—	—	—	—	—	—	—	—
亞硝酸鹽氮	mg/L	*	10	—	—	—	—	—	—	—	—
硝酸鹽氮	mg/L	25	100	—	—	—	—	—	—	—	—
無機氮含量	mg/L	*	*	—	—	—	—	—	—	—	—
總含氮量	mg/L	*	*	—	—	—	—	—	—	—	—
氯鹽	mg/L	*	*	—	—	—	—	—	—	—	—
鎘	mg/L	0.025	0.05	0.0002	N.D.	N.D.	ND<0.001	ND<0.001	ND<0.001	ND<0.001	ND<0.001
鉻	mg/L	0.25	0.5	0.0078	0.0133	0.0133	ND<0.004	ND<0.003	ND<0.003	ND<0.003	ND<0.003
銅	mg/L	5	10	N.D.	0.0091	0.0091	0.004	ND<0.004	ND<0.004	ND<0.004	ND<0.004
鎳	mg/L	*	1	0.0003	0.0022	0.0022	0.004	ND<0.004	ND<0.004	ND<0.004	ND<0.004
鉛	mg/L	0.25	0.5	0.0027	0.0048	0.0048	ND<0.005	ND<0.004	ND<0.004	ND<0.004	ND<0.004
鋅	mg/L	25	50	0.0086	0.0669	0.0669	0.042	0.021	ND<0.010	ND<0.010	ND<0.010
汞	mg/L	*	0.02	N.D.	N.D.	N.D.	ND<0.0003	ND<0.0002	ND<0.0002	ND<0.0002	ND<0.0002
砷	mg/L	0.25	0.5	0.0103	N.D.	N.D.	0.0041	0.0043	0.0027	0.0055	0.0055
鐵	mg/L	1.5	*	N.D.	0.0649	0.0649	0.049	<0.100	0.221	<0.1	<0.1
錳	mg/L	0.25	*	0.0635	0.0984	0.0984	0.407	0.32	0.148	0.288	0.288
油脂	mg/L	*	*	—	—	—	—	—	—	—	—
總有機碳(TOC)	mg/L	10	*	—	—	—	—	—	—	—	—
總酚	mg/L	*	0.14	—	—	—	—	—	—	—	—
2,4,5-三氯酚	mg/L	*	*	—	—	—	—	—	—	—	—
2,4,6-三氯酚	mg/L	*	*	—	—	—	—	—	—	—	—
五氯酚	mg/L	*	*	—	—	—	—	—	—	—	—
苯	mg/L	*	0.05	—	—	—	—	—	—	—	—
甲苯	mg/L	*	10	—	—	—	—	—	—	—	—
二甲苯	mg/L	*	100	—	—	—	—	—	—	—	—
乙苯	mg/L	*	7	—	—	—	—	—	—	—	—
氯苯	mg/L	*	1	—	—	—	—	—	—	—	—
1,4-二氯苯	mg/L	*	0.75	—	—	—	—	—	—	—	—
萘	mg/L	*	0.4	—	—	—	—	—	—	—	—
氯甲烷	mg/L	*	0.3	—	—	—	—	—	—	—	—
二氯甲烷	mg/L	*	0.05	—	—	—	—	—	—	—	—
氯仿	mg/L	*	1	—	—	—	—	—	—	—	—
1,1-二氯乙烷	mg/L	*	8.5	—	—	—	—	—	—	—	—
1,2-二氯乙烷	mg/L	*	0.05	—	—	—	—	—	—	—	—
1,1,2-三氯乙烷	mg/L	*	0.05	—	—	—	—	—	—	—	—
氯乙烯	mg/L	*	0.02	—	—	—	—	—	—	—	—
1,1-二氯乙烯	mg/L	*	0.07	—	—	—	—	—	—	—	—
順-1,2-二氯乙烯	mg/L	*	0.7	—	—	—	—	—	—	—	—
反-1,2-二氯乙烯	mg/L	*	1	—	—	—	—	—	—	—	—
三氯乙烯	mg/L	*	0.05	—	—	—	—	—	—	—	—
四氯乙烯	mg/L	*	0.05	—	—	—	—	—	—	—	—
四氯化碳	mg/L	*	0.05	—	—	—	—	—	—	—	—
氯化物	mg/L	*	0.5	—	—	—	—	—	—	—	—
甲基第三丁基醚	mg/L	*	*	—	—	—	—	—	—	—	—
甲醛	mg/L	*	*	—	—	—	—	—	—	—	—
1,2-二氯苯	mg/L	*	*	—	—	—	—	—	—	—	—
3,3'-二氯聯苯胺	mg/L	*	*	—	—	—	—	—	—	—	—
1,1,1-三氯乙烷	mg/L	*	*	—	—	—	—	—	—	—	—
柴油總碳氫化合物	mg/L	*	10	—	—	—	—	—	—	—	—

註：1.「*」表示法規尚未規定，「-」表示並無監測

2.若低於方法偵測極限之測定值以「ND」表示，若高於方法偵測極限(MDL)但低於檢量線最低點濃度時，以『<檢測報告最低位數單位值』表示

3.第二類地下水污染管制標準法源：98.1.15 環署土字第 0980003647 號令發布。

4.第二類地下水污染監測標準法源：90.11.21 環署水字第 0073671 號令發布。

灰塘#1 歷年之地下水水質與監測標準及管制標準比較

分析項目	單位	監測基準	管制標準	100年 第1季	100年 第2季	100年 第3季	100年 第4季	101年 第1季	101年 第2季
水溫	℃	*	*	24.7	25.6	25.7	25.6	23.5	26.4
pH值	-	*	*	7.9	7.8	7.8	7.9	7.6	7.7
濁度	NTU	*	*	0.55	1.2	0.75	0.8	12	2.1
導電度	μmho/cm	*	*	1470	1730	2030	2910	2340	2770
總溶解固體	mg/L	1250	*	1060	1060	1200	1650	1850	1950
總硬度	mg/L	750	*	908	637	441	501	661	545
氯鹽	mg/L	625	*	208	213	299	600	410	559
總餘氯	mg/L	*	*	N.D.	0.35	ND	ND	0.62	0.04
硫酸鹽	mg/L	625	*	224	228	198	189	249	221
硫化物	mg/L	*	*	N.D.	ND	ND	ND	ND	ND
氨氮	mg/L	0.25	*	0.56	0.76	0.72	0.9	0.7	0.79
亞硝酸鹽氮	mg/L	*	10	<0.01	<0.01(0.0007)	<0.01(0.0007)	ND	0.02	<0.01(0.004)
硝酸鹽氮	mg/L	25	100	N.D.	ND	ND	ND	0.07	<0.05(0.03)
無機氮含量	mg/L	*	*	0.5829	0.7946	0.7563	0.9341	0.79	0.824
總含氮量	mg/L	*	*	0.78	0.95	0.87	2.25	0.81	1.54
氯鹽	mg/L	*	*	0.75	0.64	0.92	0.91	0.9	0.99
鎘	mg/L	0.025	0.05	N.D.	0.011	ND	ND	ND	ND
鉻	mg/L	0.25	0.5	N.D.	ND	ND	ND	ND	<0.020(0.005)
銅	mg/L	5	10	N.D.	0.02	ND	ND	ND	ND
鎳	mg/L	*	1	N.D.	0.06	ND	ND	ND	ND
鉛	mg/L	0.25	0.5	N.D.	ND	ND	ND	ND	ND
鋅	mg/L	25	50	N.D.	ND	ND	ND	<0.020(0.012)	<0.020(0.010)
汞	mg/L	*	0.02	N.D.	ND	ND	ND	ND	ND
砷	mg/L	0.25	0.5	0.0052	0.0054	0.007	0.0062	0.0088	0.0026
鐵	mg/L	1.5	*	0.07	0.17	0.23	0.29	0.659	<0.100(0.036)
錳	mg/L	0.25	*	0.34	0.29	0.42	0.41	0.596	0.393
油脂	mg/L	*	*	3.8	ND	1	1.1	<1.0	<1.0
總有機碳(TOC)	mg/L	10	*	<1.00(1.00)	<1.00(0.279)	<1.00(0.275)	0.6	2.5	0.7
總酚	mg/L	*	0.14	0.0076	0.0209	0.0041	0.0037	ND	ND
2,4,5-三氯酚	mg/L	*	*	—	—	—	—	—	—
2,4,6-三氯酚	mg/L	*	*	—	—	—	—	—	—
五氯酚	mg/L	*	*	—	—	—	—	—	—
苯	mg/L	*	0.05	N.D.	ND	ND	ND	ND	ND
甲苯	mg/L	*	10	N.D.	ND	ND	ND	0.00168	ND
二甲苯	mg/L	*	100	N.D.	ND	ND	ND	ND	ND
乙苯	mg/L	*	7	N.D.	ND	ND	ND	ND	ND
氯苯	mg/L	*	1	N.D.	ND	ND	ND	ND	ND
1,4-二氯苯	mg/L	*	0.75	N.D.	ND	ND	ND	ND	ND
萘	mg/L	*	0.4	N.D.	ND	ND	ND	ND	ND
氯甲烷	mg/L	*	0.3	N.D.	ND	ND	ND	ND	ND
二氯甲烷	mg/L	*	0.05	N.D.	ND	<0.001(0.00035)	ND	ND	ND
氯仿	mg/L	*	1	N.D.	ND	ND	ND	ND	ND
1,1-二氯乙烷	mg/L	*	8.5	N.D.	ND	ND	ND	ND	ND
1,2-二氯乙烷	mg/L	*	0.05	N.D.	ND	ND	ND	ND	ND
1,1,2-三氯乙烷	mg/L	*	0.05	N.D.	ND	ND	ND	ND	ND
氯乙烯	mg/L	*	0.02	N.D.	ND	ND	ND	ND	ND
1,1-二氯乙烯	mg/L	*	0.07	N.D.	ND	ND	ND	ND	ND
順-1,2-二氯乙烯	mg/L	*	0.7	N.D.	ND	ND	ND	ND	ND
反-1,2-二氯乙烯	mg/L	*	1	N.D.	ND	ND	ND	ND	ND
三氯乙烯	mg/L	*	0.05	N.D.	ND	<0.002(0.00044)	ND	ND	ND
四氯乙烯	mg/L	*	0.05	N.D.	ND	ND	ND	ND	ND
四氯化碳	mg/L	*	0.05	N.D.	ND	ND	ND	ND	ND
氯化物	mg/L	*	0.5	N.D.	ND	ND	ND	ND	ND
甲基第三丁基醚	mg/L	*	*	N.D.	ND	ND	ND	ND	ND
甲醛	mg/L	*	*	N.D.	ND	ND	ND	<1.00	<1.00
1,2-二氯苯	mg/L	*	*	—	—	—	—	—	—
3,3'-二氯聯苯胺	mg/L	*	*	—	—	—	—	—	—
1,1,1-三氯乙烷	mg/L	*	*	—	—	—	—	—	—
柴油總碳氫化合物	mg/L	*	10	<0.05(0.05)	<0.05(0.0150)	<0.05(0.0150)	ND	<0.500	<0.500

註：1.「*」表示法規尚未規定，「—」表示並無監測

2.若低於方法偵測極限之測定值以「ND」表示，若高於方法偵測極限(MDL)但低於檢量線最低點濃度時，以『<檢測報告最低位數單位值』表示

3.第二類地下水污染管制標準法源：98.1.15 環署土字第 0980003647 號令發布。

4.第二類地下水污染監測標準法源：90.11.21 環署水字第 0073671 號令發布。

灰塘#1 歷年之地下水水質與監測標準及管制標準比較

分析項目	單位	監測標準	管制標準	101年 第3季	101年 第4季	102年 第1季	102年 第2季	102年 第3季	102年 第4季
水溫	℃	*	*	26.7	26.5	26.1	24.8	27.7	27.9
pH值	-	*	*	7.4	7.6	7.9	7.7	7.9	7.9
濁度	NTU	*	*	1.4	7	6.9	2.1	550	130
導電度	μmho/cm	*	*	2850	3120	2640	2440	592	440
總溶解固體	mg/L	1250	*	1730	1810	1650	1660	333	290
總硬度	mg/L	750	*	661	573	512	715	466	190
氯鹽	mg/L	625	*	522	612	524	482	56	28.2
總餘氯	mg/L	*	*	1.1	0.41	0.77	<0.01	0.02	0.08
硫酸鹽	mg/L	625	*	258	274	247	244	129	30.4
硫化物	mg/L	*	*	ND	ND	ND	ND	<0.020	ND
氫氣	mg/L	0.25	*	0.42	0.42	0.62	0.63	0.11	0.23
亞硝酸鹽氮	mg/L	*	10	<0.01	0.02	<0.01	<0.0012	0.01	<0.01
硝酸鹽氮	mg/L	25	100	0.35	0.41	ND	0.05	0.06	ND
無機氮含量	mg/L	*	*	0.77	0.85	0.63	0.68	0.18	0.24
總含氮量	mg/L	*	*	0.97	1.43	0.75	0.25	0.56	0.26
氯鹽	mg/L	*	*	0.78	1.1	1.09	0.42	0.17	0.12
鎘	mg/L	0.025	0.05	ND	<0.0060	ND	ND	<0.0060	<0.0060
鉻	mg/L	0.25	0.5	<0.040	<0.040	<0.050	ND	<0.040	ND
銅	mg/L	5	10	<0.022	<0.022	ND	ND	0.04	ND
鎳	mg/L	*	1	ND	<0.050	ND	ND	<0.050	ND
鉛	mg/L	0.25	0.5	ND	<0.050	ND	ND	<0.050	ND
鋅	mg/L	25	50	0.06	0.07	0.03	0.05	0.3	0.05
汞	mg/L	*	0.02	ND	ND	<0.00033	ND	ND	ND
砷	mg/L	0.25	0.5	<0.00040	0.0057	0.0026	0.0103	0.0159	0.0055
鐵	mg/L	1.5	*	<0.090	0.87	0.27	0.43	1	ND
錳	mg/L	0.25	*	10.8	1.3	1.31	1.01	0.66	0.26
油脂	mg/L	*	*	1.3	0.9	0.5	1.1	0.6	ND
總有機碳(TOC)	mg/L	10	*	0.6	0.6	0.9	0.5	2.2	1.8
總酚	mg/L	*	0.14	ND	ND	ND	ND	ND	ND
2,4,5-三氯酚	mg/L	*	*	—	—	—	—	—	—
2,4,6-三氯酚	mg/L	*	*	—	—	—	—	—	—
五氯酚	mg/L	*	*	—	—	—	—	—	—
苯	mg/L	*	0.05	ND	ND	ND	ND	ND	ND
甲苯	mg/L	*	10	ND	ND	ND	ND	ND	ND
二甲苯	mg/L	*	100	ND	ND	ND	ND	ND	ND
乙苯	mg/L	*	7	ND	ND	ND	ND	ND	ND
氯苯	mg/L	*	1	ND	ND	ND	ND	ND	ND
1,4-二氯苯	mg/L	*	0.75	ND	ND	ND	ND	ND	ND
萘	mg/L	*	0.4	ND	ND	ND	ND	ND	ND
氯甲烷	mg/L	*	0.3	ND	ND	ND	ND	ND	ND
二氯甲烷	mg/L	*	0.05	ND	ND	<0.00100	ND	ND	ND
氯仿	mg/L	*	1	ND	ND	ND	ND	ND	ND
1,1-二氯乙烷	mg/L	*	8.5	ND	ND	ND	ND	ND	ND
1,2-二氯乙烷	mg/L	*	0.05	ND	ND	ND	ND	ND	ND
1,1,2-三氯乙烷	mg/L	*	0.05	ND	ND	ND	ND	ND	ND
氯乙烯	mg/L	*	0.02	ND	ND	ND	ND	ND	ND
1,1-二氯乙烯	mg/L	*	0.07	ND	ND	ND	ND	ND	ND
順-1,2-二氯乙烯	mg/L	*	0.7	ND	ND	ND	ND	ND	ND
反-1,2-二氯乙烯	mg/L	*	1	ND	ND	ND	ND	ND	ND
三氯乙烯	mg/L	*	0.05	ND	ND	ND	ND	ND	ND
四氯乙烯	mg/L	*	0.05	ND	ND	ND	ND	ND	ND
四氯化碳	mg/L	*	0.05	ND	ND	ND	ND	ND	ND
氰化物	mg/L	*	0.5	<0.0020	<0.0020	ND	ND	ND	ND
甲基第三丁基醚	mg/L	*	*	ND	ND	ND	ND	ND	ND
甲醛	mg/L	*	*	<1.00	<0.0290	<0.00286	<1.00	0.00311	0.00328
1,2-二氯苯	mg/L	*	*	—	—	—	—	—	—
3,3'-二氯聯苯胺	mg/L	*	*	—	—	—	—	—	—
1,1,1-三氯乙烷	mg/L	*	*	—	—	—	—	—	—
柴油總碳氫化合物	mg/L	*	10	<0.105	<0.105	ND	ND	ND	ND

註：1.「*」表示法規尚未規定，「—」表示並無監測

2.若低於方法偵測極限之測定值以「ND」表示，若高於方法偵測極限(MDL)但低於檢量線最低點濃度時，以『<檢測報告最低位數單位值』表示

3.第二類地下水污染管制標準法源：98.1.15 環署土字第 0980003647 號令發布。

4.第二類地下水污染監測標準法源：90.11.21 環署水字第 0073671 號令發布。

灰塘#1 歷年之地下水水質與監測標準及管制標準比較

分析項目	單位	監測標準	管制標準	103年 第1季	103年 第2季	103年 第3季	103年 第4季	104年 第1季	104年 第2季	104年 第3季
水溫	℃	*	*	24.1	25.6	28.4	27.3	22.5	26.6	27
pH值	-	*	*	8	7.2	7.9	7.9	7.6	7.9	8.9
濁度	NTU	*	*	21	22	40	9.8	15	1.5	5.8
導電度	μmho/cm	*	*	1390	1810	1150	1490	1410	1600	1220
總溶解固體	mg/L	1250	*	832	1160	684	786	890	980	896
總硬度	mg/L	750	*	373	253	346	290	391	311	403
氯鹽	mg/L	625	*	206	3.4	146	180	285	234	214
總餘氯	mg/L	*	*	0.08	0.04	<0.01	0.08	<0.01	<0.01	0.07
硫酸鹽	mg/L	625	*	114	176	110	189	200	175	121
硫化物	mg/L	*	*	ND	ND	<0.020	<0.020	ND	<0.020	<0.020
氨氮	mg/L	0.25	*	0.5	0.49	0.39	0.94	0.79	0.34	0.78
亞硝酸鹽氮	mg/L	5	10	0.01	<0.01	<0.01	<0.01	<0.01	<0.01	<0.01
硝酸鹽氮	mg/L	50	100	ND	0.08	ND	0.05	0.05	0.09	0.11
無機氮含量	mg/L	*	*	0.51	0.57	0.4	0.99	0.84	0.43	0.89
總含氮量	mg/L	*	*	0.81	0.6	0.8	1.15	1.06	0.51	0.97
氯鹽	mg/L	4	8	0.57	2.54	0.61	1.83	2	2.03	0.73
鎘	mg/L	0.025	0.05	<0.0060	<0.0060	ND	<0.0063	ND	<0.0063	ND
鉻	mg/L	0.25	0.5	ND	<0.050	<0.050	ND	ND	ND	ND
銅	mg/L	5	10	ND	<0.022	ND	ND	ND	ND	ND
鎳	mg/L	0.5	1	ND	ND	ND	ND	ND	ND	ND
鉛	mg/L	0.05	0.1	ND	ND	ND	ND	ND	ND	ND
鋅	mg/L	25	50	<0.020	0.04	<0.020	<0.020	0.02	0.02	0.08
汞	mg/L	0.01	0.02	0.0004	0.0004	ND	ND	ND	ND	ND
砷	mg/L	0.25	0.5	0.0095	0.0093	0.0082	0.0075	0.0065	0.0058	0.006
鐵	mg/L	1.5	*	0.08	ND	<0.070	<0.050	0.08	0.05	0.63
錳	mg/L	0.25	*	0.29	0.44	0.74	0.5	0.53	0.4	0.87
油脂	mg/L	*	*	1	ND	0.7	1.1	0.9	0.8	0.7
總有機碳(TOC)	mg/L	10	*	1	1.9	2	1.8	1.3	1.1	3
總酚	mg/L	0.14	*	<0.0050	<0.0050	ND	<0.0050	ND	ND	ND
2,4,5-三氯酚	mg/L	1.85	3.7	-	-	-	-	-	-	-
2,4,6-三氯酚	mg/L	0.05	0.1	-	-	-	-	-	-	-
五氯酚	mg/L	0.04	0.08	-	-	-	-	-	-	-
苯	mg/L	0.025	0.05	ND	ND	ND	ND	ND	ND	ND
甲苯	mg/L	5	10	ND	ND	ND	ND	ND	ND	ND
二甲苯	mg/L	50	100	ND	ND	ND	ND	ND	ND	ND
乙苯	mg/L	3.5	7	ND	ND	ND	ND	ND	ND	ND
氯苯	mg/L	0.5	1	ND	ND	ND	ND	ND	ND	ND
1,4-二氯苯	mg/L	0.375	0.75	ND	ND	ND	ND	ND	ND	ND
萘	mg/L	0.2	0.4	ND	ND	ND	ND	ND	ND	ND
氯甲烷	mg/L	0.15	0.3	ND	ND	ND	ND	ND	ND	ND
二氯甲烷	mg/L	0.025	0.05	ND	ND	ND	ND	ND	<0.00100	ND
氯仿	mg/L	0.5	1	ND	ND	ND	ND	ND	ND	ND
1,1-二氯乙烷	mg/L	4.25	8.5	ND	ND	ND	ND	ND	ND	ND
1,2-二氯乙烷	mg/L	3	6	ND	ND	<0.00100	<0.00100	<0.00100	0.00113	ND
1,1,2-三氯乙烷	mg/L	0.025	0.05	ND	ND	ND	ND	ND	ND	ND
氯乙烯	mg/L	0.01	0.02	ND	ND	ND	ND	ND	ND	ND
1,1-二氯乙烯	mg/L	0.035	0.07	ND	ND	ND	ND	ND	ND	ND
順-1,2-二氯乙烯	mg/L	0.35	0.7	ND	ND	ND	ND	ND	ND	ND
反-1,2-二氯乙烯	mg/L	0.5	1	ND	ND	ND	ND	ND	ND	ND
三氯乙烯	mg/L	0.025	0.05	ND	ND	ND	ND	ND	ND	ND
四氯乙烯	mg/L	0.025	0.05	ND	ND	ND	ND	ND	ND	ND
四氯化碳	mg/L	0.025	0.05	ND	ND	ND	ND	ND	ND	ND
氰化物	mg/L	0.25	0.5	ND	ND	ND	<0.0020	ND	ND	<0.0020
甲基第三丁基醚	mg/L	0.5	1	ND	ND	ND	ND	ND	ND	ND
甲醛	mg/L	*	*	<0.00286	<0.00286	0.00311	<0.00286	<0.00286	<0.00286	<0.00286
1,2-二氯苯	mg/L	0.025	0.05	-	-	-	-	-	-	-
3,3'-二氯聯苯胺	mg/L	0.05	0.1	-	-	-	-	-	-	-
1,1,1-三氯乙烷	mg/L	1	2	-	-	-	-	-	-	-
柴油總碳氫化合物	mg/L	*	*	ND	ND	ND	<0.125	<0.101	ND	<0.102

註：1.「*」表示法規尚未規定，「-」表示並無監測

2.若低於方法偵測極限之測定值以「ND」表示，若高於方法偵測極限(MDL)但低於檢量線最低點濃度時，以『<檢測報告最低位數單位值』表示

3.第二類地下水污染管制標準法源：102.12.18 環署土字第 1020109478 號令發布。

4.第二類地下水污染監測標準法源：102.12.18 環署土字第 1020109443 號令發布。

灰塘#1 歷年之地下水水質與監測標準及管制標準比較

分析項目	單位	監測標準	管制標準	104 年第 4 季	105 年第 1 季	105 年第 2 季	105 年第 3 季	105 年第 4 季	106 年第 1 季	106 年第 2 季
水溫	°C	*	*	29.4	23	26	26.4	27.8	25.4	26.8
pH 值	-	*	*	7.4	7.5	7.5	7.5	7.4	7.6	7.6
濁度	NTU	*	*	5.2	4.4	18	7.5	8.1	6.6	6.6
導電度	μmho/cm	*	*	763	1530	1630	1310	1410	1390	1560
總溶解固體	mg/L	1250	*	441	983	956	740	878	836	1040
總硬度	mg/L	750	*	256	447	465	374	470	448	513
氯鹽	mg/L	625	*	114	256	258	183	173	168	183
總餘氯	mg/L	*	*	0.21	0.08	0.04	0.05	0.02	0.27	0.09
硫酸鹽	mg/L	625	*	28.4	138	175	116	182	191	224
硫化物	mg/L	*	*	0.03	ND<0.01	<0.01	<0.01	ND<0.007	ND<0.005	ND<0.005
氨氮	mg/L	0.25	*	0.17	0.6	0.25	0.86	1.19	0.61	0.47
亞硝酸鹽氮	mg/L	5	10	0.09	0.04	0.02	0.01	<0.01	0.02	0.04
硝酸鹽氮	mg/L	50	100	0.03	0.1	0.13	0.1	0.02	0.05	0.33
無機氮含量	mg/L	*	*	0.29	0.74	0.4	0.97	1.22	0.68	0.64
總含氮量	mg/L	*	*	0.45	0.94	0.59	1.02	2.17	0.77	0.75
氯鹽	mg/L	4	8	0.35	0.51	0.76	0.58	0.88	0.96	0.9
鎘	mg/L	0.025	0.05	ND<0.002	ND<0.002	ND<0.004	ND<0.0003	<0.001	ND<0.0003	ND<0.0003
鉻	mg/L	0.25	0.5	0.004	ND<0.002	ND<0.016	ND<0.0027	<0.010	ND<0.0027	ND<0.0027
銅	mg/L	5	10	ND<0.005	ND<0.005	ND<0.009	ND<0.0024	<0.010	<0.010	ND<0.0024
鎳	mg/L	0.5	1	ND<0.002	ND<0.002	ND<0.019	ND<0.0027	ND<0.0027	ND<0.0027	ND<0.0027
鉛	mg/L	0.05	0.1	ND<0.006	ND<0.006	<0.010	<0.010	ND<0.0024	ND<0.0024	ND<0.0024
鋅	mg/L	25	50	0.053	0.012	<0.02	0.079	0.055	0.061	0.069
汞	mg/L	0.01	0.02	ND<0.0003	ND<0.0003	<0.0005	ND<0.0002	0.0006	<0.0005	<0.0005
砷	mg/L	0.25	0.5	0.0021	0.0028	0.0038	0.006	0.0089	0.0079	0.0066
鐵	mg/L	1.5	*	0.07	0.018	ND<0.018	0.178	0.055	0.492	0.33
錳	mg/L	0.25	*	0.649	0.789	0.66	0.365	0.705	0.709	0.329
油脂	mg/L	*	*	1.6	3.3	ND<1.67	ND<1.67	ND<1.67	ND<1.65	ND<1.65
總有機碳(TOC)	mg/L	10	*	2.2	ND<0.0021	1.5	1.5	0.9	1.3	0.6
總酚	mg/L	0.14	*	ND<0.0021	ND<0.0021	ND<0.0016	ND<0.0016	ND<0.0016	ND<0.0016	ND<0.0016
2,4,5-三氯酚	mg/L	1.85	3.7	-	ND<0.00145	ND<0.00322	ND<0.00322	ND<0.00322	ND<0.00331	ND<0.00331
2,4,6-三氯酚	mg/L	0.05	0.1	-	ND<0.00135	ND<0.00322	ND<0.00322	ND<0.00322	ND<0.00314	ND<0.00314
五氯酚	mg/L	0.04	0.08	-	ND<0.00144	ND<0.00317	ND<0.00317	ND<0.00317	ND<0.00319	ND<0.00319
苯	mg/L	0.025	0.05	ND<0.0016	ND<0.00160	ND<0.00041	ND<0.00041	ND<0.00041	ND<0.00043	ND<0.00043
甲苯	mg/L	5	10	ND<0.00141	ND<0.00144	ND<0.00035	ND<0.00035	ND<0.00035	ND<0.00040	ND<0.00040
二甲苯	mg/L	50	100	ND<0.002	ND<0.00200	ND<0.00058	ND<0.00058	ND<0.00058	ND<0.00062	ND<0.00062
乙苯	mg/L	3.5	7	ND<0.00144	ND<0.00144	ND<0.00037	ND<0.00037	ND<0.00037	ND<0.00042	ND<0.00042
氯苯	mg/L	0.5	1	ND<0.00153	ND<0.00153	ND<0.00037	ND<0.00037	ND<0.00037	ND<0.00040	ND<0.00040
1,4-二氯苯	mg/L	0.375	0.75	ND<0.00152	ND<0.00152	ND<0.00042	ND<0.00042	ND<0.00042	ND<0.00046	ND<0.00046
萘	mg/L	0.2	0.4	ND<0.00153	ND<0.00153	ND<0.00036	ND<0.00036	ND<0.00036	ND<0.00038	ND<0.00038
氯甲烷	mg/L	0.15	0.3	ND<0.00155	ND<0.00155	ND<0.00045	ND<0.00045	ND<0.00045	ND<0.00044	ND<0.00044
二氯甲烷	mg/L	0.025	0.05	ND<0.00169	ND<0.00169	ND<0.00045	ND<0.00045	ND<0.00045	ND<0.00046	ND<0.00046
氯仿	mg/L	0.5	1	ND<0.00153	ND<0.00153	ND<0.0004	ND<0.0004	ND<0.00040	ND<0.00045	ND<0.00045
1,1-二氯乙烷	mg/L	4.25	8.5	ND<0.00152	ND<0.00152	ND<0.00045	ND<0.00045	ND<0.00045	ND<0.00044	ND<0.00044
1,2-二氯乙烷	mg/L	3	6	ND<0.00165	ND<0.00152	ND<0.00047	ND<0.00047	ND<0.00047	ND<0.00043	ND<0.00043
1,1,2-三氯乙烷	mg/L	0.025	0.05	ND<0.00159	ND<0.00159	ND<0.00046	ND<0.00046	ND<0.00046	ND<0.00048	ND<0.00048
氯乙烯	mg/L	0.01	0.02	ND<0.00171	ND<0.00171	ND<0.00046	ND<0.00046	ND<0.00046	ND<0.00046	ND<0.00046
1,1-二氯乙烯	mg/L	0.035	0.07	ND<0.00166	ND<0.00166	ND<0.00045	ND<0.00045	ND<0.00045	ND<0.00043	ND<0.00043
順-1,2-二氯乙烯	mg/L	0.35	0.7	ND<0.00174	ND<0.00174	ND<0.0004	ND<0.0004	ND<0.00040	ND<0.00042	ND<0.00042
反-1,2-二氯乙烯	mg/L	0.5	1	ND<0.00171	ND<0.00171	ND<0.00042	ND<0.00042	ND<0.00042	ND<0.00043	ND<0.00043
三氯乙烯	mg/L	0.025	0.05	ND<0.00147	ND<0.00147	ND<0.00038	ND<0.00038	ND<0.00038	ND<0.00043	ND<0.00043
四氯乙烯	mg/L	0.025	0.05	ND<0.00158	ND<0.00158	ND<0.00039	ND<0.00039	ND<0.00039	ND<0.00038	ND<0.00038
四氯化碳	mg/L	0.025	0.05	ND<0.00169	ND<0.00169	ND<0.00039	ND<0.00039	ND<0.00039	ND<0.00040	ND<0.00040
氟化物	mg/L	0.25	0.5	ND<0.002	ND<0.002	ND<0.001	ND<0.001	ND<0.001	ND<0.001	ND<0.001
甲基第三丁基醚	mg/L	0.5	1	ND<0.00142	ND<0.00142	ND<0.00042	ND<0.00042	ND<0.00042	ND<0.00044	ND<0.00044
甲醛	mg/L	*	*	0.0044	ND<0.00294	<0.00286	<0.00286	<0.00286	0.00605	0.00589
1,2-二氯苯	mg/L	0.025	0.05	-	-	ND<0.0004	ND<0.0004	ND<0.00040	ND<0.00044	ND<0.00044
3,3'-二氯聯苯胺	mg/L	0.05	0.1	-	-	ND<0.00314	ND<0.00314	ND<0.00314	ND<0.00362	ND<0.00362
1,1,1-三氯乙烷	mg/L	1	2	-	-	ND<0.00039	ND<0.00039	ND<0.00039	ND<0.00039	ND<0.00039
柴油總碳氫化合物	mg/L	*	*	ND<0.142	ND<0.142	<0.100	ND<0.022	<0.099	<0.099	ND<0.030

註：1.「*」表示法規尚未規定，「-」表示並無監測

2.若低於方法偵測極限之測定值以「ND」表示，若高於方法偵測極限(MDL)但低於檢量線最低點濃度時，以「<檢測報告最低位數單位值」表示

3.第二類地下水污染管制標準法源：102.12.18 環署土字第 1020109478 號令發布。

4.第二類地下水污染監測標準法源：102.12.18 環署土字第 1020109443 號令發布。

灰塘#1 歷年之地下水水質與監測標準及管制標準比較

分析項目	單位	監測標準	管制標準	106 年第 3 季	106 年第 4 季	107 年第 1 季	107 年第 2 季	107 年第 3 季	107 年第 4 季	108 年第 1 季
水溫	°C	*	*	26.3	27.7	25.3	26.1	26.9	26.7	2.515
pH 值	-	*	*	7.5	8	7.8	7.6	7.8	7.9	25.9
濁度	NTU	*	*	2.5	12	3	17	20	12	7.8
導電度	μmho/cm	*	*	783	1550	1460	1500	313	1380	10
總溶解固體	mg/L	1250	*	522	1010	916	947	202	934	1560
總硬度	mg/L	750	*	288	508	443	504	122	446	972
氯鹽	mg/L	625	*	54.5	196	183	188	13.4	187	475
總餘氯	mg/L	*	*	0.15	0.07	0.07	0.07	0.01	0.03	222
硫酸鹽	mg/L	625	*	23.1	306	186	206	20.3	127	0.07
硫化物	mg/L	*	*	ND<0.005	ND<0.005	<0.01	<0.01	ND<0.004	ND<0.004	182
氨氮	mg/L	0.25	*	0.35	1.25	1.14	1.14	0.16	0.78	<0.01
亞硝酸鹽氮	mg/L	5	10	<0.01	<0.01	<0.01	<0.01	0.03	<0.01	0.85
硝酸鹽氮	mg/L	50	100	0.07	0.04	0.06	0.08	0.11	0.04	<0.01
無機氮含量	mg/L	*	*	0.43	1.29	1.22	1.23	0.3	0.82	0.07
總含氮量	mg/L	*	*	0.63	2.38	1.61	1.87	0.45	1.08	0.94
氯鹽	mg/L	4	8	0.3	0.82	1.01	0.67	0.27	0.23	1.19
鎘	mg/L	0.025	0.05	ND<0.0003	ND<0.0003	ND<0.0003	ND<0.0003	ND<0.0003	<0.001	0.61
鉻	mg/L	0.25	0.5	ND<0.0027	ND<0.0027	ND<0.0027	ND<0.0027	ND<0.0027	ND<0.0027	ND<0.0003
銅	mg/L	5	10	ND<0.0024	0.023	<0.010	<0.010	<0.010	ND<0.0027	ND<0.0019
鎳	mg/L	0.5	1	ND<0.0027	<0.010	ND<0.0027	<0.010	<0.010	ND<0.0027	<0.010
鉛	mg/L	0.05	0.1	<0.010	<0.010	ND<0.0027	ND<0.0027	ND<0.0027	ND<0.0027	<0.010
鋅	mg/L	25	50	0.047	0.191	0.086	0.048	0.036	<0.010	ND<0.0027
汞	mg/L	0.01	0.02	ND<0.0002	ND<0.0002	ND<0.0002	ND<0.0002	ND<0.0002	ND<0.0002	0.072
砷	mg/L	0.25	0.5	0.0067	0.0069	0.0072	0.0067	ND<0.0002	0.0045	ND<0.0002
鐵	mg/L	1.5	*	0.186	0.572	0.313	0.239	0.021	ND<0.0030	0.0048
錳	mg/L	0.25	*	0.625	0.711	0.549	0.312	0.036	0.55	0.223
油脂	mg/L	*	*	ND<1.65	ND<1.65	ND<1.65	ND<1.65	ND<1.65	ND<1.65	0.534
總有機碳(TOC)	mg/L	10	*	2.2	1.3	1.3	0.7	1	0.8	ND<1.63
總酚	mg/L	0.14	*	ND<0.0016	ND<0.0016	ND<0.0016	ND<0.0016	<0.0040	ND<0.0016	0.9
2,4,5-三氯酚	mg/L	1.85	3.7	ND<0.00331	ND<0.00331	ND<0.00409	ND<0.00409	ND<0.00409	ND<0.00409	ND<0.0013
2,4,6-三氯酚	mg/L	0.05	0.1	ND<0.00314	ND<0.00314	ND<0.00428	ND<0.00428	ND<0.00428	ND<0.00428	ND<0.00419
五氯酚	mg/L	0.04	0.08	ND<0.00319	ND<0.00319	ND<0.00342	ND<0.00342	ND<0.00342	ND<0.00342	ND<0.00418
苯	mg/L	0.025	0.05	ND<0.00043	ND<0.00043	ND<0.00043	ND<0.00043	ND<0.00043	ND<0.00043	ND<0.00333
甲苯	mg/L	5	10	ND<0.00040	ND<0.00040	ND<0.00041	ND<0.00041	ND<0.00041	ND<0.00041	ND<0.00041
二甲苯	mg/L	50	100	ND<0.00062	ND<0.00062	ND<0.00066	ND<0.00066	ND<0.00066	ND<0.00066	ND<0.00037
乙苯	mg/L	3.5	7	ND<0.00042	ND<0.00042	ND<0.00044	ND<0.00044	ND<0.00044	ND<0.00044	ND<0.00058
氯苯	mg/L	0.5	1	ND<0.00040	ND<0.00040	ND<0.00044	ND<0.00044	ND<0.00044	ND<0.00044	ND<0.00038
1,4-二氯苯	mg/L	0.375	0.75	ND<0.00046	ND<0.00046	ND<0.00047	ND<0.00047	ND<0.00047	ND<0.00047	ND<0.00038
萘	mg/L	0.2	0.4	ND<0.00038	ND<0.00038	ND<0.00044	ND<0.00044	ND<0.00044	ND<0.00044	ND<0.00041
氯甲烷	mg/L	0.15	0.3	ND<0.00044	ND<0.00044	ND<0.00044	ND<0.00044	ND<0.00044	ND<0.00044	ND<0.00046
二氯甲烷	mg/L	0.025	0.05	ND<0.00046	ND<0.00046	ND<0.00046	ND<0.00046	ND<0.00046	ND<0.00046	ND<0.00040
氯仿	mg/L	0.5	1	ND<0.00045	ND<0.00045	ND<0.00047	ND<0.00047	ND<0.00047	ND<0.00047	ND<0.00045
1,1-二氯乙烷	mg/L	4.25	8.5	ND<0.00044	ND<0.00044	ND<0.00046	ND<0.00046	ND<0.00046	ND<0.00046	ND<0.00047
1,2-二氯乙烷	mg/L	3	6	0.00128	ND<0.00043	ND<0.00043	ND<0.00043	<0.00100	<0.00100	ND<0.00044
1,1,2-三氯乙烷	mg/L	0.025	0.05	ND<0.00048	ND<0.00048	ND<0.00046	ND<0.00046	ND<0.00046	ND<0.00046	ND<0.00041
氯乙烯	mg/L	0.01	0.02	ND<0.00046	ND<0.00046	ND<0.00046	ND<0.00046	ND<0.00046	ND<0.00046	ND<0.00036
1,1-二氯乙烯	mg/L	0.035	0.07	ND<0.00043	ND<0.00043	ND<0.00046	ND<0.00046	ND<0.00046	ND<0.00046	ND<0.00045
順-1,2-二氯乙烯	mg/L	0.35	0.7	ND<0.00042	ND<0.00042	ND<0.00047	ND<0.00047	ND<0.00047	ND<0.00047	ND<0.00045
反-1,2-二氯乙烯	mg/L	0.5	1	ND<0.00043	ND<0.00043	ND<0.00045	ND<0.00045	ND<0.00045	ND<0.00045	ND<0.00047
三氯乙烯	mg/L	0.025	0.05	ND<0.00043	ND<0.00043	ND<0.00043	ND<0.00043	ND<0.00043	ND<0.00043	ND<0.00042
四氯乙烯	mg/L	0.025	0.05	ND<0.00038	ND<0.00038	ND<0.00042	ND<0.00042	ND<0.00042	ND<0.00042	ND<0.00040
四氯化碳	mg/L	0.025	0.05	ND<0.00040	ND<0.00040	ND<0.00044	ND<0.00044	ND<0.00044	ND<0.00044	ND<0.00041
柴油總碳氫化合物	mg/L	*	*	ND<0.030	<0.101	ND<0.030	ND<0.030	ND<0.030	0.06	ND<0.00046
氯化物	mg/L	0.25	0.5	ND<0.001	<0.002	ND<0.001	ND<0.001	ND<0.001	ND<0.001	<0.100
甲基第三丁基醚	mg/L	0.5	1	ND<0.00044	ND<0.00044	ND<0.00044	ND<0.00044	ND<0.00044	ND<0.00044	ND<0.001
甲醛	mg/L	*	*	0.0151	0.00848	0.0285	ND<0.00212	<0.00572	0.00662	ND<0.00040
1,2-二氯苯	mg/L	0.025	0.05	ND<0.00044	ND<0.00044	ND<0.00048	ND<0.00048	ND<0.00048	ND<0.00048	0.00882
3,3'-二氯聯苯胺	mg/L	0.05	0.1	ND<0.00362	ND<0.00362	ND<0.00387	ND<0.00387	ND<0.00387	ND<0.00387	ND<0.00044
1,1,1-三氯乙烷	mg/L	1	2	ND<0.00039	ND<0.00039	ND<0.00046	ND<0.00046	ND<0.00046	ND<0.00046	ND<0.00372

註：1.「*」表示法規尚未規定，「-」表示並無監測

2.若低於方法偵測極限之測定值以「ND」表示，若高於方法偵測極限(MDL)但低於檢量線最低點濃度時，以「<檢測報告最低位數單位值」表示

3.第二類地下水污染管制標準法源：102.12.18 環署土字第 1020109478 號令發布。

4.第二類地下水污染監測標準法源：102.12.18 環署土字第 1020109443 號令發布。

灰塘#1 歷年之地下水水質與監測標準及管制標準比較

分析項目	單位	監測標準	管制標準	108年第2季	108年第3季	108年第四季	109年第1季	109年第2季	109年第3季	109年第4季
水溫	°C	*	*	26	27.8	29.1	21.1	24.5	28.6	27.4
pH值	-	*	*	7.5	6.5	7.4	7.4	7.5	7.3	7.5
濁度	NTU	*	*	5.7	32	1.9	19	23	3.2	40
導電度	μmho/cm	*	*	1630	262	1560	4760	1520	177	738
總溶解固體	mg/L	1250	*	1040	176	1190	342	940	121	226
總硬度	mg/L	750	*	507	110	487	126	482	69.4	259
氯鹽	mg/L	625	*	232	13.1	263	80.8	217	76.9	25.8
總餘氯	mg/L	*	*	0.17	ND<0.019	ND<0.02	0.05	0.08	0.05	0.02
硫酸鹽	mg/L	625	*	152	14	147	29.1	174	31.1	71.7
硫化物	mg/L	*	*	<0.01(0.007)	ND<0.0048	0.03	0.38	0.03	0.04	0.03
氨氣	mg/L	0.25	*	0.72	0.02	0.06	<0.05(0.05)	ND<0.030	0.06	ND<0.030
亞硝酸鹽氮	mg/L	5	10	<0.01(0.002)	0.01	0.01	0.01	0.01	<0.005(0.0020)	<0.005(0.002)
硝酸鹽氮	mg/L	50	100	0.06	0.19	0.54	0.81	<0.05(0.05)	0.33	ND<0.0153
無機氯含量	mg/L	*	*	0.78	0.22	0.61	0.86	0.08	0.39	<0.01
總含氯量	mg/L	*	*	1.1	0.45	0.69	1.2	0.14	0.44	0.49
氟鹽	mg/L	4	8	0.79	0.2	0.42	0.37	0.93	0.2	0.16
鎘	mg/L	0.025	0.05	ND<0.0003	ND<0.00041	ND<0.0019	ND<0.0019	ND<0.0013	ND<0.0013	ND<0.0013
鉻	mg/L	0.25	0.5	ND<0.0019	<0.005(0.001)	ND<0.0024	ND<0.0024	<0.010(0.003)	<0.010(0.003)	ND<0.0021
銅	mg/L	5	10	<0.010(0.0029)	<0.005(0.002)	<0.015(0.002)	ND<0.0018	ND<0.0028	ND<0.0028	ND<0.0028
鎳	mg/L	0.5	1	ND<0.0021	<0.01(0.001)	ND<0.0022	ND<0.0022	<0.010(0.003)	ND<0.0026	ND<0.0026
鉛	mg/L	0.05	0.1	ND<0.0027	ND<0.0030	ND<0.0020	ND<0.0020	ND<0.0019	ND<0.0019	ND<0.0019
鋅	mg/L	25	50	0.06	0.243	0.067	0.051	0.100	0.193	ND<0.0023
汞	mg/L	0.01	0.02	ND<0.0002	ND<0.00081	ND<0.0001	ND<0.0001	ND<0.0001	ND<0.0001	ND<0.0001
砷	mg/L	0.25	0.5	0.0026	0.001	ND<0.00033	0.0014	0.0023	0.0011	0.0041
鐵	mg/L	1.5	*	0.236	<0.01(0.007)	0.079	0.047	1.03	0.21	0.12
錳	mg/L	0.25	*	0.495	0.028	1.38	<0.015(0.005)	0.578	0.053	0.054
油脂	mg/L	*	*	ND<1.63	ND<2.0	ND<0.5	1	ND<0.5	ND<0.5	ND<0.5
總有機碳(TOC)	mg/L	10	*	0.7	1.2	1.7	1.6	2.7	1.3	2.6
總酚	mg/L	0.14	*	<0.0040(0.00363)	ND<0.0039	<0.01(0.0075)	<0.01(0.0066)	0.0285	ND<0.0027	ND<0.0027
2,4,5-三氯酚	mg/L	1.85	3.7	ND<0.00419	ND<0.00039	ND<0.00076	ND<0.00076	ND<0.00121	ND<0.00121	ND<0.00121
2,4,6-三氯酚	mg/L	0.05	0.1	ND<0.00418	ND<0.00038	ND<0.00060	ND<0.00060	ND<0.00083	ND<0.00083	ND<0.00083
五氯酚	mg/L	0.04	0.08	ND<0.00333	ND<0.00042	ND<0.00058	ND<0.00058	ND<0.00067	ND<0.00067	ND<0.00067
苯	mg/L	0.025	0.05	ND<0.00041	ND<0.00011	ND<0.00026	ND<0.00026	ND<0.00017	ND<0.00017	ND<0.00017
甲苯	mg/L	5	10	ND<0.00037	ND<0.00022	ND<0.00027	ND<0.00027	ND<0.00014	ND<0.00014	ND<0.00014
二甲苯	mg/L	50	100	ND<0.00058	ND<0.00016	ND<0.00062	ND<0.00062	ND<0.00039	ND<0.00039	ND<0.00039
乙苯	mg/L	3.5	7	ND<0.00038	ND<0.00011	ND<0.00024	ND<0.00024	ND<0.00013	ND<0.00013	ND<0.00013
氯苯	mg/L	0.5	1	ND<0.00038	ND<0.00010	ND<0.00030	ND<0.00030	ND<0.00015	ND<0.00015	ND<0.00015
1,4-二氯苯	mg/L	0.375	0.75	ND<0.00041	ND<0.00011	ND<0.00024	ND<0.00024	ND<0.00021	ND<0.00021	ND<0.00021
萘	mg/L	0.2	0.4	ND<0.00046	ND<0.00020	ND<0.00027	ND<0.00027	ND<0.00025	ND<0.00025	ND<0.00025
氯甲烷	mg/L	0.15	0.3	ND<0.00040	ND<0.00080	ND<0.00023	ND<0.00023	ND<0.00027	ND<0.00027	ND<0.00027
二氯甲烷	mg/L	0.025	0.05	ND<0.00045	ND<0.00015	ND<0.00030	ND<0.00030	ND<0.00017	ND<0.00017	ND<0.00017
氯仿	mg/L	0.5	1	ND<0.00047	ND<0.00011	ND<0.00026	ND<0.00026	ND<0.00017	ND<0.00017	ND<0.00017
1,1-二氯乙烷	mg/L	4.25	8.5	ND<0.00044	ND<0.00070	ND<0.00026	ND<0.00026	ND<0.00016	ND<0.00016	ND<0.00016
1,2-二氯乙烷	mg/L	3	6	ND<0.00041	0.00282	ND<0.00024	ND<0.00024	ND<0.00016	ND<0.00016	ND<0.00016
1,1,2-三氯乙烷	mg/L	0.025	0.05	ND<0.00036	ND<0.00013	ND<0.00026	ND<0.00026	ND<0.00013	ND<0.00013	ND<0.00013
氯乙烯	mg/L	0.01	0.02	ND<0.00045	ND<0.00078	ND<0.00030	ND<0.00030	ND<0.00017	ND<0.00017	ND<0.00017
1,1-二氯乙烯	mg/L	0.035	0.07	ND<0.00045	ND<0.00011	ND<0.00028	ND<0.00028	ND<0.00016	ND<0.00016	ND<0.00016
順-1,2-二氯乙烯	mg/L	0.35	0.7	ND<0.00047	ND<0.00012	ND<0.00027	ND<0.00027	ND<0.00014	ND<0.00014	ND<0.00014
反-1,2-二氯乙烯	mg/L	0.5	1	ND<0.00042	ND<0.00011	ND<0.00027	ND<0.00027	ND<0.00012	ND<0.00012	ND<0.00012
三氯乙烯	mg/L	0.025	0.05	ND<0.00040	ND<0.00010	ND<0.00024	ND<0.00024	ND<0.00013	ND<0.00013	ND<0.00013
四氯乙烯	mg/L	0.025	0.05	ND<0.00041	ND<0.00013	ND<0.00028	ND<0.00028	ND<0.00016	ND<0.00016	ND<0.00016
四氯化碳	mg/L	0.025	0.05	ND<0.00046	ND<0.00012	ND<0.00032	ND<0.00032	ND<0.00016	ND<0.00016	ND<0.00016
柴油總碳氫化合物	mg/L	*	*	ND<0.030	<0.050(0.009)	ND<0.0380	ND<0.0380	ND<0.0380	ND<0.0380	ND<0.0380
氰化物	mg/L	0.25	0.5	ND<0.001	<0.004(0.001)	ND<0.0015	ND<0.0015	ND<0.0014	ND<0.0014	ND<0.0014
甲基第三丁基醚	mg/L	0.5	1	ND<0.00040	ND<0.00010	ND<0.00032	ND<0.00032	ND<0.00028	ND<0.00028	ND<0.00028
甲醛	mg/L	*	*	0.00887	<0.286(0.00986)	ND<0.0119	<0.1(0.0200)	ND<0.0119	ND<0.0119	ND<0.0119
1,2-二氯苯	mg/L	0.025	0.05	ND<0.00044	ND<0.00014	ND<0.00025	ND<0.00025	ND<0.00022	ND<0.00022	ND<0.00022
3,3'-二氯聯苯胺	mg/L	0.05	0.1	ND<0.00372	ND<0.00290	ND<0.00069	ND<0.00069	ND<0.00087	ND<0.00087	ND<0.00087
1,1,1-三氯乙烷	mg/L	1	2	ND<0.00046	ND<0.00012	ND<0.00024	ND<0.00024	ND<0.00016	ND<0.00016	ND<0.00016

註：1.「*」表示法規尚未規定，「-」表示並無監測

2.若低於方法偵測極限之測定值以「ND」表示，若高於方法偵測極限(MDL)但低於檢量線最低點濃度時，以『<檢測報告最低位數單位值』表示

3.第二類地下水污染管制標準法源：102.12.18 環署土字第 1020109478 號令發布。

4.第二類地下水污染監測標準法源：102.12.18 環署土字第 1020109443 號令發布。

灰塘#1 歷年之地下水水質與監測標準及管制標準比較

分析項目	單位	監測標準	管制標準	110 年第 1 季	110 年第 2 季	110 年第 3 季	110 年第 4 季	111 年第 1 季	111 年第 2 季	111 年第 3 季
水溫	°C	*	*	24.3	24.5	28.4	30.3	21.1	25.4	28.8
pH 值	-	*	*	7.7	7.7	7.6	7.5	7.8	7.1	6.8
濁度	NTU	*	*	10	1.7	18	2.6	2.5	3.9	0.85
導電度	μmho/cm	*	*	562	1200	1200	1320	1360	2460	174
總溶解固體	mg/L	1250	*	770	742	578	748	437	469	710
總硬度	mg/L	750	*	146	452	406	386	269	259	76.1
氯鹽	mg/L	625	*	75.6	98.7	69.6	69.1	49.7	18.8	36.8
總餘氯	mg/L	*	*	0.02	ND<0.02	ND<0.02	0.02	0.04	0.31	0.38
硫酸鹽	mg/L	625	*	67.5	37.9	145	52.1	80.8	189	59
硫化物	mg/L	*	*	0.12	0.22	0.1	0.19	0.13	<0.025(0.02)	0.05
氨氮	mg/L	0.25	*	ND<0.030	ND<0.024	ND<0.024	ND<0.024	ND<0.024	0.19	ND<0.024
亞硝酸鹽氮	mg/L	5	10	<0.005(0.002)	ND<0.0016	ND<0.0016	ND<0.0016	ND<0.0016	ND<0.0015	ND<0.0015
硝酸鹽氮	mg/L	50	100	ND<0.0153	0.21	ND<0.0128	ND<0.0128	ND<0.0128	ND<0.0147	ND<0.0147
無機氮含量	mg/L	*	*	<0.01	0.23	0.02	<0.01	0.02	0.2	<0.01
總含氮量	mg/L	*	*	0.05	0.33	0.08	0.41	0.72	0.31	0.62
氯鹽	mg/L	4	8	0.49	0.62	0.16	0.47	0.27	0.25	0.18
鎘	mg/L	0.025	0.05	ND<0.0013	ND<0.0017	ND<0.0017	ND<0.0017	ND<0.0017	ND<0.0022	ND<0.0022
鉻	mg/L	0.25	0.5	ND<0.0021	ND<0.0024	ND<0.0024	ND<0.0024	ND<0.0024	ND<0.0031	ND<0.0031
銅	mg/L	5	10	ND<0.0028	ND<0.0022	ND<0.0022	ND<0.0022	ND<0.0022	ND<0.0021	ND<0.0037
鎳	mg/L	0.5	1	ND<0.0026	ND<0.0021	ND<0.0021	ND<0.0021	ND<0.0021	ND<0.0015	ND<0.0038
鉛	mg/L	0.05	0.1	ND<0.0019	ND<0.0020	ND<0.0020	ND<0.0020	ND<0.0020	ND<0.0020	ND<0.0020
鋅	mg/L	25	50	ND<0.0023	ND<0.0020	ND<0.0020	ND<0.0020	ND<0.0020	ND<0.0030	ND<0.0030
汞	mg/L	0.01	0.02	ND<0.0001	ND<0.0001	ND<0.0001	ND<0.0001	ND<0.0001	ND<0.0001	ND<0.0001
砷	mg/L	0.25	0.5	0.0048	0.0015	<0.0010(0.0002)	<0.0010(0.0002)	ND<0.0002	0.0073	ND<0.00041
鐵	mg/L	1.5	*	0.204	0.268	0.105	0.262	0.252	ND<0.0101	0.153
錳	mg/L	0.25	*	0.372	0.085	ND<0.0022	0.169	0.371	ND<0.0027	ND<0.0027
油脂	mg/L	*	*	ND<0.5	ND<0.5	ND<0.5	ND<0.5	ND<0.5	ND<0.5	ND<0.5
總有機碳(TOC)	mg/L	10	*	1.2	1.8	1.2	1.2	2.4	1.8	1.7
總酚	mg/L	0.14	*	ND<0.0027	ND<0.0035	ND<0.0035	ND<0.0035	ND<0.0035	ND<0.0046	ND<0.0046
2,4,5-三氯酚	mg/L	1.85	3.7	ND<0.00121	ND<0.00120	ND<0.00120	ND<0.00120	ND<0.00120	ND<0.00072	ND<0.00072
2,4,6-三氯酚	mg/L	0.05	0.1	ND<0.00083	ND<0.00089	ND<0.00089	ND<0.00089	ND<0.00089	ND<0.00063	ND<0.00063
五氯酚	mg/L	0.04	0.08	ND<0.00067	ND<0.00066	ND<0.00066	ND<0.00066	ND<0.00066	ND<0.00038	ND<0.00038
苯	mg/L	0.025	0.05	ND<0.00017	ND<0.00026	ND<0.00026	ND<0.00026	ND<0.00026	ND<0.00031	ND<0.00019
甲苯	mg/L	5	10	ND<0.00014	ND<0.00029	ND<0.00029	ND<0.00029	ND<0.00029	ND<0.00031	ND<0.00022
二甲苯	mg/L	50	100	ND<0.00039	ND<0.00052	ND<0.00052	ND<0.00052	ND<0.00052	ND<0.00076	ND<0.00045
乙苯	mg/L	3.5	7	ND<0.00013	ND<0.00020	ND<0.00020	ND<0.00020	ND<0.00020	ND<0.00028	ND<0.00015
氯苯	mg/L	0.5	1	ND<0.00015	ND<0.00030	ND<0.00030	ND<0.00030	ND<0.00030	ND<0.00033	ND<0.00018
1,4-二氯苯	mg/L	0.375	0.75	ND<0.00021	ND<0.00021	ND<0.00021	ND<0.00021	ND<0.00021	ND<0.00026	ND<0.00017
萘	mg/L	0.2	0.4	ND<0.00025	ND<0.00026	ND<0.00026	ND<0.00026	ND<0.00026	ND<0.00021	ND<0.00019
氯甲烷	mg/L	0.15	0.3	ND<0.00027	ND<0.00021	ND<0.00021	ND<0.00021	ND<0.00021	ND<0.00030	ND<0.00022
二氯甲烷	mg/L	0.025	0.05	ND<0.00017	ND<0.00031	ND<0.00031	ND<0.00031	ND<0.00031	ND<0.00041	ND<0.00036
氯仿	mg/L	0.5	1	ND<0.00017	ND<0.00024	ND<0.00024	ND<0.00024	ND<0.00024	ND<0.00032	ND<0.00018
1,1-二氯乙烷	mg/L	4.25	8.5	ND<0.00016	ND<0.00023	ND<0.00023	ND<0.00023	ND<0.00023	ND<0.00034	ND<0.00018
1,2-二氯乙烷	mg/L	3	6	ND<0.00016	ND<0.00029	ND<0.00029	ND<0.00029	ND<0.00029	ND<0.00037	ND<0.00030
1,1,2-三氯乙烷	mg/L	0.025	0.05	ND<0.00013	ND<0.00020	ND<0.00020	ND<0.00020	ND<0.00020	ND<0.00038	ND<0.00013
氯乙烯	mg/L	0.01	0.02	ND<0.00017	ND<0.00023	ND<0.00023	ND<0.00023	ND<0.00023	ND<0.00033	ND<0.00018
1,1-二氯乙烯	mg/L	0.035	0.07	ND<0.00016	ND<0.00024	ND<0.00024	ND<0.00024	ND<0.00024	ND<0.00035	ND<0.00018
順-1,2-二氯乙烯	mg/L	0.35	0.7	ND<0.00014	ND<0.00029	ND<0.00029	ND<0.00029	ND<0.00029	ND<0.00029	ND<0.00021
反-1,2-二氯乙烯	mg/L	0.5	1	ND<0.00012	ND<0.00028	ND<0.00028	ND<0.00028	ND<0.00028	ND<0.00034	ND<0.00025
三氯乙烯	mg/L	0.025	0.05	ND<0.00013	ND<0.00021	ND<0.00021	ND<0.00021	ND<0.00021	ND<0.00031	ND<0.00016
四氯乙烯	mg/L	0.025	0.05	ND<0.00016	ND<0.00024	ND<0.00024	ND<0.00024	ND<0.00024	ND<0.00036	ND<0.00017
四氯化碳	mg/L	0.025	0.05	ND<0.00016	ND<0.00032	ND<0.00032	ND<0.00032	ND<0.00032	ND<0.00037	ND<0.00020
柴油總碳氫化合物	mg/L	*	*	ND<0.0380	ND<0.0380	ND<0.0380	ND<0.0380	ND<0.0380	ND<0.0380	ND<0.0380
氰化物	mg/L	0.25	0.5	ND<0.0014	ND<0.0014	ND<0.0014	ND<0.0014	ND<0.0014	ND<0.0017	ND<0.0017
甲基第三丁基醚	mg/L	0.5	1	ND<0.00028	ND<0.00030	ND<0.00030	ND<0.00030	ND<0.00030	<0.001(0.00038)	ND<0.00022
甲醛	mg/L	*	*	ND<0.0119	ND<0.0119	ND<0.0119	ND<0.0119	ND<0.0119	ND<0.0119	ND<0.0119
1,2-二氯苯	mg/L	0.025	0.05	ND<0.00022	ND<0.00024	ND<0.00024	ND<0.00024	ND<0.00024	ND<0.00029	ND<0.00018
3,3'-二氯聯苯胺	mg/L	0.05	0.1	ND<0.00087	ND<0.00086	ND<0.00086	ND<0.00086	ND<0.00086	ND<0.00053	ND<0.00053
1,1,1-三氯乙烷	mg/L	1	2	ND<0.00016	ND<0.00022	ND<0.00022	ND<0.00022	ND<0.00022	ND<0.00036	ND<0.00015

註：1.「*」表示法規尚未規定，「-」表示並無監測

2.若低於方法偵測極限之測定值以「ND」表示，若高於方法偵測極限(MDL)但低於檢量線最低點濃度時，以「<檢測報告最低位數單位值」表示

3.第二類地下水污染管制標準法源：102.12.18 環署土字第 1020109478 號令發布。

4.第二類地下水污染監測標準法源：102.12.18 環署土字第 1020109443 號令發布。

灰塘#1 歷年之地下水水質與監測標準及管制標準比較

分析項目	單位	監測標準	管制標準	111 年第 4 季	112 年第 1 季				
水溫	℃	*	*	27.1	25.6				
pH 值	-	*	*	7.4	7.6				
濁度	NTU	*	*	0.8	26.7				
導電度	μmho/cm	*	*	1240	1340				
總溶解固體	mg/L	1250	*	656	478				
總硬度	mg/L	750	*	276	115				
氯鹽	mg/L	625	*	36.7	35.5				
總餘氯	mg/L	*	*	0.01	0.29				
硫酸鹽	mg/L	625	*	57.4	59				
硫化物	mg/L	*	*	0.03	0.03				
氨氮	mg/L	0.25	*	ND<0.024	ND<0.024				
亞硝酸鹽氮	mg/L	5	10	ND<0.0015	ND<0.0015				
硝酸鹽氮	mg/L	50	100	ND<0.0147	ND<0.0147				
無機氮含量	mg/L	*	*	<0.01	0.02				
總含氮量	mg/L	*	*	0.12	0.11				
氯鹽	mg/L	4	8	0.19	0.34				
鎘	mg/L	0.025	0.05	ND<0.0022	ND<0.0022				
鉻	mg/L	0.25	0.5	ND<0.0031	ND<0.0031				
銅	mg/L	5	10	ND<0.0037	ND<0.0037				
鎳	mg/L	0.5	1	ND<0.0038	ND<0.0038				
鉛	mg/L	0.05	0.1	ND<0.0020	ND<0.0020				
鋅	mg/L	25	50	ND<0.0030	ND<0.0030				
汞	mg/L	0.01	0.02	ND<0.0001	ND<0.0001				
砷	mg/L	0.25	0.5	0.0018	ND<0.00014				
鐵	mg/L	1.5	*	0.2	0.102				
錳	mg/L	0.25	*	ND<0.0027	ND<0.0027				
油脂	mg/L	*	*	ND<0.5	ND<0.5				
總有機碳(TOC)	mg/L	10	*	1.5	1.8				
總酚	mg/L	0.14	*	ND<0.0046	ND<0.0046				
2,4,5-三氯酚	mg/L	1.85	3.7	ND<0.00072	ND<0.00072				
2,4,6-三氯酚	mg/L	0.05	0.1	ND<0.00063	ND<0.00063				
五氯酚	mg/L	0.04	0.08	ND<0.00038	ND<0.00038				
苯	mg/L	0.025	0.05	ND<0.00019	ND<0.00031				
甲苯	mg/L	5	10	ND<0.00022	ND<0.00022				
二甲苯	mg/L	50	100	ND<0.00045	ND<0.00076				
乙苯	mg/L	3.5	7	ND<0.00015	ND<0.00028				
氯苯	mg/L	0.5	1	ND<0.00018	ND<0.00033				
1,4-二氯苯	mg/L	0.375	0.75	ND<0.00017	ND<0.00026				
萘	mg/L	0.2	0.4	ND<0.00019	ND<0.00021				
氯甲烷	mg/L	0.15	0.3	ND<0.00022	ND<0.00030				
二氯甲烷	mg/L	0.025	0.05	ND<0.00036	ND<0.00041				
氯仿	mg/L	0.5	1	ND<0.00018	ND<0.00032				
1,1-二氯乙烷	mg/L	4.25	8.5	ND<0.00018	ND<0.00034				
1,2-二氯乙烷	mg/L	3	6	ND<0.00030	ND<0.00037				
1,1,2-三氯乙烷	mg/L	0.025	0.05	ND<0.00013	ND<0.00013				
氯乙烯	mg/L	0.01	0.02	ND<0.00018	ND<0.00033				
1,1-二氯乙烯	mg/L	0.035	0.07	ND<0.00018	ND<0.00035				
順-1,2-二氯乙烯	mg/L	0.35	0.7	ND<0.00021	ND<0.00029				
反-1,2-二氯乙烯	mg/L	0.5	1	ND<0.00025	ND<0.00034				
三氯乙烯	mg/L	0.025	0.05	ND<0.00016	ND<0.00016				
四氯乙烯	mg/L	0.025	0.05	ND<0.00017	ND<0.00036				
四氯化碳	mg/L	0.025	0.05	ND<0.00020	ND<0.00037				
柴油總碳氫化合物	mg/L	*	*	ND<0.0380	ND<0.0380				
氰化物	mg/L	0.25	0.5	ND<0.0017	ND<0.0017				
甲基第三基醚	mg/L	0.5	1	ND<0.00022	ND<0.00029				
甲醛	mg/L	*	*	ND<0.0119	ND<0.0119				
1,2-二氯苯	mg/L	0.025	0.05	ND<0.00018	ND<0.00029				
3,3'-二氯聯苯胺	mg/L	0.05	0.1	ND<0.00053	ND<0.00053				
1,1,1-三氯乙烷	mg/L	1	2	ND<0.00015	ND<0.00036				

註：1.「*」表示法規尚未規定，“-”表示並無監測

2.若低於方法偵測極限之測定值以「ND」表示，若高於方法偵測極限(MDL)但低於檢量線最低點濃度時，以『<檢測報告最低位數單位值』表示

3.第二類地下水污染管制標準法源：102.12.18 環署土字第 1020109478 號令發布。

4.第二類地下水污染監測標準法源：102.12.18 環署土字第 1020109443 號令發布。

灰塘#2 歷年之地下水水質與監測標準及管制標準比較

分析項目	單位	監測標準	管制標準	88年 第2季	88年 第3季	88年 第4季	89年 第1季	89年 第2季	89年 第3季
水溫	°C	*	*	30.8	33.7	30.3	20.5	28.1	29.7
pH值	-	*	*	7.9	8	7.9	7.4	8.05	7.57
濁度	NTU	*	*	11	17	0.38	32.5	47.3	13.8
導電度	μ mho/cm	*	*	9300	23000	34200	41000	5180	10450
總溶解固體	mg/L	*	*	—	—	—	—	—	—
總硬度	mg/L	*	*	—	—	—	—	—	—
氯鹽	mg/L	*	*	13000	14200	13400	14100	2026	2990
總餘氯	mg/L	*	*	—	—	—	—	—	—
硫酸鹽	mg/L	*	*	—	—	—	—	—	—
硫化物	mg/L	*	*	—	—	—	—	—	—
氨氮	mg/L	*	*	—	—	—	—	—	—
亞硝酸鹽氮	mg/L	*	*	—	—	—	—	—	—
硝酸鹽氮	mg/L	*	*	—	—	—	—	—	—
無機氯含量	mg/L	*	*	—	—	—	—	—	—
總含氯量	mg/L	*	*	—	—	—	—	—	—
氟鹽	mg/L	*	*	—	—	—	—	—	—
鎘	mg/L	*	*	0.07	<0.003	0.007	0.138	<0.0021	<0.0089
鉻	mg/L	*	*	0.03	<0.01	<0.01	<0.01	<0.0063	<0.0095
銅	mg/L	*	*	0.04	0.05	0.07	0.14	<0.0079	<0.0068
鎳	mg/L	*	*	0.23	0.2	0.29	0.47	0.054	0.068
鉛	mg/L	*	*	0.7	0.56	0.69	1.07	<0.0384	<0.0151
鋅	mg/L	*	*	0.12	0.08	0.08	0.16	0.082	0.078
汞	mg/L	*	*	0.00055	0.0005	<0.00006	0.0021	<0.0010	<0.0010
砷	mg/L	*	*	<0.005	<0.0055	<0.0055	<0.006	0.0024	0.0017
鐵	mg/L	*	*	0.47	0.49	0.29	0.9	0.584	0.646
錳	mg/L	*	*	2.2	2.6	2.1	2.76	0.414	0.54
油脂	mg/L	*	*	—	—	—	—	—	—
總有機碳(TOC)	mg/L	*	*	—	—	—	—	—	—
總酚	mg/L	*	*	—	—	—	—	—	—
2,4,5-三氯酚	mg/L	*	*	—	—	—	—	—	—
2,4,6-三氯酚	mg/L	*	*	—	—	—	—	—	—
五氯酚	mg/L	*	*	—	—	—	—	—	—
苯	mg/L	*	*	—	—	—	—	—	—
甲苯	mg/L	*	*	—	—	—	—	—	—
二甲苯	mg/L	*	*	—	—	—	—	—	—
乙苯	mg/L	*	*	—	—	—	—	—	—
氯苯	mg/L	*	*	—	—	—	—	—	—
1,4-二氯苯	mg/L	*	*	—	—	—	—	—	—
萘	mg/L	*	*	—	—	—	—	—	—
氯甲烷	mg/L	*	*	—	—	—	—	—	—
二氯甲烷	mg/L	*	*	—	—	—	—	—	—
氯仿	mg/L	*	*	—	—	—	—	—	—
1,1-二氯乙烷	mg/L	*	*	—	—	—	—	—	—
1,2-二氯乙烷	mg/L	*	*	—	—	—	—	—	—
1,1,2-三氯乙烷	mg/L	*	*	—	—	—	—	—	—
氯乙烯	mg/L	*	*	—	—	—	—	—	—
1,1-二氯乙烯	mg/L	*	*	—	—	—	—	—	—
順-1,2-二氯乙烯	mg/L	*	*	—	—	—	—	—	—
反-1,2-二氯乙烯	mg/L	*	*	—	—	—	—	—	—
三氯乙烯	mg/L	*	*	—	—	—	—	—	—
四氯乙烯	mg/L	*	*	—	—	—	—	—	—
四氯化碳	mg/L	*	*	—	—	—	—	—	—
氯化物	mg/L	*	*	—	—	—	—	—	—
甲基第三丁基醚	mg/L	*	*	—	—	—	—	—	—
甲醛	mg/L	*	*	—	—	—	—	—	—
1,2-二氯苯	mg/L	*	*	—	—	—	—	—	—
3,3'-二氯聯苯胺	mg/L	*	*	—	—	—	—	—	—
1,1,1-三氯乙烷	mg/L	*	*	—	—	—	—	—	—
總柴油碳氫化合物	mg/L	*	*	—	—	—	—	—	—

註：1.「*」表示法規尚未規定，“—”表示並無監測

2.若低於方法偵測極限之測定值以「ND」表示，若高於方法偵測極限(MDL)但低於檢量線最低點濃度時，以『<檢測報告最低位數單位值』表示

灰塘#2 歷年之地下水水質與監測標準及管制標準比較

分析項目	單位	監測基準	管制標準	90年 第1季	90年 第2季	90年 第3季	90年 第4季	91年 第1季	91年 第2季	91年 第3季	91年 第4季
水溫	℃	*	*	22.5	28.1	29.7	28.5	27	26.5	31	27.2
pH值	-	*	*	7.67	7.81	7.68	7.78	7.51	7.6	7.38	7.85
濁度	NTU	*	*	5.2	5.31	4.08	1.6	7.59	3.44	82.1	71.7
導電度	μmho/cm	*	*	11360	9853	9750	7520	22700	15330	17740	18240
總溶解固體	mg/L	1250	*	—	—	—	—	—	—	—	—
總硬度	mg/L	750	*	—	—	—	—	—	—	—	—
氯鹽	mg/L	625	*	3431	1232	2844	2122	6785	5126	8423	6455
總餘氯	mg/L	*	*	—	—	—	—	—	—	—	—
硫酸鹽	mg/L	625	*	—	—	—	—	—	—	—	—
硫化物	mg/L	*	*	—	—	—	—	—	—	—	—
氫氣	mg/L	0.25	*	—	—	—	—	—	—	—	—
亞硝酸鹽氮	mg/L	*	10	—	—	—	—	—	—	—	—
硝酸鹽氮	mg/L	25	100	—	—	—	—	—	—	—	—
無機氮含量	mg/L	*	*	—	—	—	—	—	—	—	—
總含氮量	mg/L	*	*	—	—	—	—	—	—	—	—
氟鹽	mg/L	*	*	—	—	—	—	—	—	—	—
鎘	mg/L	0.025	0.05	<0.0057	<0.0064	<0.0047	<0.0047	<0.0029	<0.0046	<0.0046	<0.0111
鉻	mg/L	0.25	0.5	<0.0024	<0.0081	<0.0038	<0.0038	<0.0067	<0.0107	<0.0107	0.004
銅	mg/L	5	10	<0.0155	<0.0064	<0.0034	<0.0034	<0.0038	<0.0151	<0.0151	<0.0045
鎳	mg/L	*	1	0.016	<0.006	<0.0071	<0.0071	0.013	<0.0038	<0.0038	0.017
鉛	mg/L	0.25	0.5	<0.0174	<0.0131	<0.0135	<0.0135	<0.0174	<0.0099	<0.0099	<0.0103
鋅	mg/L	25	50	0.061	0.027	0.023	0.011	<0.098	0.0465	0.089	0.097
汞	mg/L	*	0.02	0.0015	<0.0005	<0.0005	<0.0005	<0.0002	<0.0002	<0.0002	<0.0002
砷	mg/L	0.25	0.5	0.0014	<0.0055	<0.0055	<0.0055	<0.0019	<0.0003	<0.0168	<0.0342
鐵	mg/L	1.5	*	0.208	0.511	1.621	<0.0045	9.408	0.041	0.18	0.02
錳	mg/L	0.25	*	0.5	0.083	0.536	0.325	1.945	0.908	1.694	1.627
油脂	mg/L	*	*	—	—	—	—	—	—	—	—
總有機碳(TOC)	mg/L	10	*	—	—	—	—	—	—	—	—
總酚	mg/L	*	0.14	—	—	—	—	—	—	—	—
2,4,5-三氯酚	mg/L	*	*	—	—	—	—	—	—	—	—
2,4,6-三氯酚	mg/L	*	*	—	—	—	—	—	—	—	—
五氯酚	mg/L	*	*	—	—	—	—	—	—	—	—
苯	mg/L	*	0.05	—	—	—	—	—	—	—	—
甲苯	mg/L	*	10	—	—	—	—	—	—	—	—
二甲苯	mg/L	*	*	—	—	—	—	—	—	—	—
乙苯	mg/L	*	*	—	—	—	—	—	—	—	—
氯苯	mg/L	*	1	—	—	—	—	—	—	—	—
1,4-二氯苯	mg/L	*	0.75	—	—	—	—	—	—	—	—
萘	mg/L	*	0.4	—	—	—	—	—	—	—	—
氯甲烷	mg/L	*	0.3	—	—	—	—	—	—	—	—
二氯甲烷	mg/L	*	*	—	—	—	—	—	—	—	—
氯仿	mg/L	*	1	—	—	—	—	—	—	—	—
1,1-二氯乙烷	mg/L	*	8.5	—	—	—	—	—	—	—	—
1,2-二氯乙烷	mg/L	*	0.05	—	—	—	—	—	—	—	—
1,1,2-三氯乙烷	mg/L	*	*	—	—	—	—	—	—	—	—
氯乙烯	mg/L	*	0.02	—	—	—	—	—	—	—	—
1,1-二氯乙烯	mg/L	*	0.07	—	—	—	—	—	—	—	—
順-1,2-二氯乙烯	mg/L	*	0.7	—	—	—	—	—	—	—	—
反-1,2-二氯乙烯	mg/L	*	1	—	—	—	—	—	—	—	—
三氯乙烯	mg/L	*	0.05	—	—	—	—	—	—	—	—
四氯乙烯	mg/L	*	0.05	—	—	—	—	—	—	—	—
四氯化碳	mg/L	*	0.05	—	—	—	—	—	—	—	—
氯化物	mg/L	*	*	—	—	—	—	—	—	—	—
甲基第三丁基醚	mg/L	*	*	—	—	—	—	—	—	—	—
甲醛	mg/L	*	*	—	—	—	—	—	—	—	—
1,2-二氯苯	mg/L	*	*	—	—	—	—	—	—	—	—
3,3'-二氯聯苯胺	mg/L	*	*	—	—	—	—	—	—	—	—
1,1,1-三氯乙烷	mg/L	*	*	—	—	—	—	—	—	—	—
總柴油碳氫化合物	mg/L	*	*	—	—	—	—	—	—	—	—

註：1.「*」表示法規尚未規定，“—”表示並無監測

2.若低於方法偵測極限之測定值以「ND」表示，若高於方法偵測極限(MDL)但低於檢量線最低點濃度時，以「<檢測報告最低位數單位值」表示

3.第二類地下水污染管制標準法源：90.11.21 環署水字第 0073680 號令發布。

4.第二類地下水污染監測標準法源：90.11.21 環署水字第 0073671 號令發布。

灰塘#2 歷年之地下水水質與監測標準及管制標準比較

分析項目	單位	監測基準	管制標準	92年 第1季	92年 第2季	92年 第3季	92年 第4季	93年 第1季	93年 第2季	93年 第3季	93年 第4季
水溫	℃	*	*	27.4	28.2	30.1	30.5	29.6	29	26.4	30.7
pH值	-	*	*	7.8	7.58	7.45	7.11	7.2	7.39	7.29	7.38
濁度	NTU	*	*	36.02	35.9	20.88	33.36	25.28	53.12	3.67	40.67
導電度	μmho/cm	*	*	6650	7500	11020	24820	24310	24280	11230	27900
總溶解固體	mg/L	1250	*	—	—	—	—	—	—	—	—
總硬度	mg/L	750	*	—	—	—	—	—	—	—	—
氯鹽	mg/L	625	*	6455	1837	7752	10984	10330	11616	8385	13031
總餘氯	mg/L	*	*	—	—	—	—	—	—	—	—
硫酸鹽	mg/L	625	*	—	—	—	—	—	—	—	—
硫化物	mg/L	*	*	—	—	—	—	—	—	—	—
氯氣	mg/L	0.25	*	—	—	—	—	—	—	—	—
亞硝酸鹽氮	mg/L	*	10	—	—	—	—	—	—	—	—
硝酸鹽氮	mg/L	25	100	—	—	—	—	—	—	—	—
無機氮含量	mg/L	*	*	—	—	—	—	—	—	—	—
總含氮量	mg/L	*	*	—	—	—	—	—	—	—	—
氯鹽	mg/L	*	*	—	—	—	—	—	—	—	—
鎘	mg/L	0.025	0.05	<0.0038	<0.0048	<0.0057	<0.0057	0.001	<0.0002	<0.0002	0.0022
鉻	mg/L	0.25	0.5	<0.0029	0.035	<0.0029	0.008	<0.005	<0.005	<0.005	<0.005
銅	mg/L	5	10	<0.0045	<0.0030	<0.0066	0.008	0.001	<0.001	<0.001	<0.001
鎳	mg/L	*	1	<0.004	0.009	<0.0062	0.008	0.003	0.002	0.0022	0.0022
鉛	mg/L	0.25	0.5	<0.0087	<0.0180	<0.0196	<0.0196	0.011	<0.0196	<0.0044	<0.0044
鋅	mg/L	25	50	0.095	0.021	0.046	0.04	0.143	0.029	0.0711	0.1689
汞	mg/L	*	0.02	<0.0002	<0.0002	<0.0002	0.0001	<0.0001	<0.0002	<0.0002	<0.0002
砷	mg/L	0.25	0.5	0.016	<0.0115	<0.0173	0.013	0.007	<0.0031	<0.0031	<0.0031
鐵	mg/L	1.5	*	0.056	1.061	0.011	0.03	0.008	0.008	0.0333	<0.0010
錳	mg/L	0.25	*	0.058	0.602	1.345	1.885	1.614	1.181	1.8689	2.6467
油脂	mg/L	*	*	—	—	—	—	—	—	—	—
總有機碳(TOC)	mg/L	10	*	—	—	—	—	—	—	—	—
總酚	mg/L	*	0.14	—	—	—	—	—	—	—	—
2,4,5-三氯酚	mg/L	*	*	—	—	—	—	—	—	—	—
2,4,6-三氯酚	mg/L	*	*	—	—	—	—	—	—	—	—
五氯酚	mg/L	*	*	—	—	—	—	—	—	—	—
苯	mg/L	*	0.05	—	—	—	—	—	—	—	—
甲苯	mg/L	*	10	—	—	—	—	—	—	—	—
二甲苯	mg/L	*	*	—	—	—	—	—	—	—	—
乙苯	mg/L	*	*	—	—	—	—	—	—	—	—
氯苯	mg/L	*	1	—	—	—	—	—	—	—	—
1,4-二氯苯	mg/L	*	0.75	—	—	—	—	—	—	—	—
萘	mg/L	*	0.4	—	—	—	—	—	—	—	—
氯甲烷	mg/L	*	0.3	—	—	—	—	—	—	—	—
二氯甲烷	mg/L	*	*	—	—	—	—	—	—	—	—
氯仿	mg/L	*	1	—	—	—	—	—	—	—	—
1,1-二氯乙烷	mg/L	*	8.5	—	—	—	—	—	—	—	—
1,2-二氯乙烷	mg/L	*	0.05	—	—	—	—	—	—	—	—
1,1,2-三氯乙烷	mg/L	*	*	—	—	—	—	—	—	—	—
氯乙烯	mg/L	*	0.02	—	—	—	—	—	—	—	—
1,1-二氯乙烯	mg/L	*	0.07	—	—	—	—	—	—	—	—
順-1,2-二氯乙烯	mg/L	*	0.7	—	—	—	—	—	—	—	—
反-1,2-二氯乙烯	mg/L	*	1	—	—	—	—	—	—	—	—
三氯乙烯	mg/L	*	0.05	—	—	—	—	—	—	—	—
四氯乙烯	mg/L	*	0.05	—	—	—	—	—	—	—	—
四氯化碳	mg/L	*	0.05	—	—	—	—	—	—	—	—
氯化物	mg/L	*	*	—	—	—	—	—	—	—	—
甲基第三丁基醚	mg/L	*	*	—	—	—	—	—	—	—	—
甲醛	mg/L	*	*	—	—	—	—	—	—	—	—
1,2-二氯苯	mg/L	*	*	—	—	—	—	—	—	—	—
3,3'-二氯聯苯胺	mg/L	*	*	—	—	—	—	—	—	—	—
1,1,1-三氯乙烷	mg/L	*	*	—	—	—	—	—	—	—	—
柴油總碳氫化合物	mg/L	*	*	—	—	—	—	—	—	—	—

註：1.「*」表示法規尚未規定，“—”表示並無監測

2.若低於方法偵測極限之測定值以「ND」表示，若高於方法偵測極限(MDL)但低於檢量線最低點濃度時，以『<檢測報告最低位數單位值』表示

3.第二類地下水污染管制標準法源：90.11.21 環署水字第 0073680 號令發布。

4.第二類地下水污染監測標準法源：90.11.21 環署水字第 0073671 號令發布。

灰塘#2 歷年之地下水水質與監測標準及管制標準比較

分析項目	單位	監測基準	管制標準	94年 第1季	94年 第2季	94年 第3季	94年 第4季	95年 第1季	95年 第2季	95年 第3季	95年 第4季
水溫	℃	*	*	26.3	31.3	30.1	28.4	27.4	28.7	30.6	30.8
pH值	-	*	*	7.45	7.53	7.63	7.24	7.34	7.53	7.74	7.62
濁度	NTU	*	*	18.22	18.16	16.89	41.05	37.1	61.3	33.5	29
導電度	μmho/cm	*	*	24310	10270	8265	10862	10564	29900	7610	21400
總溶解固體	mg/L	1250	*	—	—	—	—	—	—	—	—
總硬度	mg/L	750	*	—	—	—	—	—	—	—	—
氯鹽	mg/L	625	*	7562	7829	7883	8423	6523	8426	2429	6904
總餘氯	mg/L	*	*	—	—	—	—	—	—	—	—
硫酸鹽	mg/L	625	*	—	—	—	—	—	—	—	—
硫化物	mg/L	*	*	—	—	—	—	—	—	—	—
氯氣	mg/L	0.25	*	—	—	—	—	—	—	—	—
亞硝酸鹽氮	mg/L	*	10	—	—	—	—	—	—	—	—
硝酸鹽氮	mg/L	25	100	—	—	—	—	—	—	—	—
無機氯含量	mg/L	*	*	—	—	—	—	—	—	—	—
總含氯量	mg/L	*	*	—	—	—	—	—	—	—	—
氯鹽	mg/L	*	*	—	—	—	—	—	—	—	—
鎘	mg/L	0.025	0.05	<0.0002	<0.0002	0.0056	<0.0057	<0.0057	0.0078	0.0056	ND
鉻	mg/L	0.25	0.5	0.02	<0.0010	<0.0010	<0.0059	<0.0059	0.0178	<0.001	ND
銅	mg/L	5	10	0.0022	<0.001	0.0111	<0.0065	<0.0065	0.0044	0.0011	0.0144
鎳	mg/L	*	1	0.0022	<0.0010	0.01	<0.0061	<0.0061	0.0267	0.0111	0.0089
鉛	mg/L	0.25	0.5	0.0022	<0.001	0.0156	0.023	0.025	0.1444	0.0933	0.0111
鋅	mg/L	25	50	0.1089	0.0667	0.0844	0.002	0.002	0.1244	0.1233	0.0844
汞	mg/L	*	0.02	<0.0006	<0.0006	<0.0006	<0.0006	<0.0006	<0.0006	<0.0006	ND
砷	mg/L	0.25	0.5	<0.0010	0.0022	0.0189	<0.0008	<0.0008	0.2189	0.1889	0.0033
鐵	mg/L	1.5	*	0.4667	0.0867	0.1133	0.036	0.026	0.0267	<0.001	0.0133
錳	mg/L	0.25	*	1.145	0.8467	0.7889	2.034	1.687	1.4411	0.24	1.1267
油脂	mg/L	*	*	—	—	—	—	—	—	—	—
總有機碳(TOC)	mg/L	10	*	—	—	—	—	—	—	—	—
總酚	mg/L	*	0.14	—	—	—	—	—	—	—	—
2,4,5-三氯酚	mg/L	*	*	—	—	—	—	—	—	—	—
2,4,6-三氯酚	mg/L	*	*	—	—	—	—	—	—	—	—
五氯酚	mg/L	*	*	—	—	—	—	—	—	—	—
苯	mg/L	*	0.05	—	—	—	—	—	—	—	—
甲苯	mg/L	*	10	—	—	—	—	—	—	—	—
二甲苯	mg/L	*	*	—	—	—	—	—	—	—	—
乙苯	mg/L	*	*	—	—	—	—	—	—	—	—
氯苯	mg/L	*	1	—	—	—	—	—	—	—	—
1,4-二氯苯	mg/L	*	0.75	—	—	—	—	—	—	—	—
萘	mg/L	*	0.4	—	—	—	—	—	—	—	—
氯甲烷	mg/L	*	0.3	—	—	—	—	—	—	—	—
二氯甲烷	mg/L	*	*	—	—	—	—	—	—	—	—
氯仿	mg/L	*	1	—	—	—	—	—	—	—	—
1,1-二氯乙烷	mg/L	*	8.5	—	—	—	—	—	—	—	—
1,2-二氯乙烷	mg/L	*	0.05	—	—	—	—	—	—	—	—
1,1,2-三氯乙烷	mg/L	*	*	—	—	—	—	—	—	—	—
氯乙烯	mg/L	*	0.02	—	—	—	—	—	—	—	—
1,1-二氯乙烯	mg/L	*	0.07	—	—	—	—	—	—	—	—
順-1,2-二氯乙烯	mg/L	*	0.7	—	—	—	—	—	—	—	—
反-1,2-二氯乙烯	mg/L	*	1	—	—	—	—	—	—	—	—
三氯乙烯	mg/L	*	0.05	—	—	—	—	—	—	—	—
四氯乙烯	mg/L	*	0.05	—	—	—	—	—	—	—	—
四氯化碳	mg/L	*	0.05	—	—	—	—	—	—	—	—
氯化物	mg/L	*	*	—	—	—	—	—	—	—	—
甲基第三丁基醚	mg/L	*	*	—	—	—	—	—	—	—	—
甲醛	mg/L	*	*	—	—	—	—	—	—	—	—
1,2-二氯苯	mg/L	*	*	—	—	—	—	—	—	—	—
3,3'-二氯聯苯胺	mg/L	*	*	—	—	—	—	—	—	—	—
1,1,1-三氯乙烷	mg/L	*	*	—	—	—	—	—	—	—	—
柴油總碳氫化合物	mg/L	*	*	—	—	—	—	—	—	—	—

註：1.「*」表示法規尚未規定，“—”表示並無監測

2.若低於方法偵測極限之測定值以「ND」表示，若高於方法偵測極限(MDL)但低於檢量線最低點濃度時，以『<檢測報告最低位數單位值』表示

3.第二類地下水污染管制標準法源：90.11.21 環署水字第 0073680 號令發布。

4.第二類地下水污染監測標準法源：90.11.21 環署水字第 0073671 號令發布。

灰塘#2 歷年之地下水水質與監測標準及管制標準比較

分析項目	單位	監測基準	管制標準	96年 第1季	96年 第2季	96年 第3季	96年 第4季	97年 第1季	97年 第2季	97年 第3季	97年 第4季
水溫	℃	*	*	23.8	28.2	30.4	30.3	28.1	28.6	30.3	31.6
pH值	-	*	*	7.48	7.42	7.2	7.19	7.25	7.18	7.14	7.19
濁度	NTU	*	*	4.7	46.2	48	25.1	69.5	41.3	19.6	43.7
導電度	μmho/cm	*	*	10570	29580	18420	27910	29970	28590	29200	30080
總溶解固體	mg/L	1250	*	—	—	—	—	—	—	—	—
總硬度	mg/L	750	*	—	—	—	—	—	—	—	—
氯鹽	mg/L	625	*	1821	7619	8634	7922	9360	11688	9560	11004
總餘氯	mg/L	*	*	—	—	—	—	—	—	—	—
硫酸鹽	mg/L	625	*	—	—	—	—	—	—	—	—
硫化物	mg/L	*	*	—	—	—	—	—	—	—	—
氨氮	mg/L	0.25	*	—	—	—	—	—	—	—	—
亞硝酸鹽氮	mg/L	*	10	—	—	—	—	—	—	—	—
硝酸鹽氮	mg/L	25	100	—	—	—	—	—	—	—	—
無機氯含量	mg/L	*	*	—	—	—	—	—	—	—	—
總含氮量	mg/L	*	*	—	—	—	—	—	—	—	—
氯鹽	mg/L	*	*	—	—	—	—	—	—	—	—
鎘	mg/L	0.025	0.05	0.0044	0.0011	ND	ND	0.0024	ND	0.0004	0.0035
鉻	mg/L	0.25	0.5	ND	ND	0.0011	ND	0.0111	0.0422	0.0168	0.0452
銅	mg/L	5	10	ND	0.0022	0.0033	ND	ND	ND	ND	ND
鎳	mg/L	*	1	ND	0.0022	0.0022	ND	0.0084	ND	0.002	0.0127
鉛	mg/L	0.25	0.5	ND	ND	ND	0.0056	0.0184	ND	0.0108	0.0514
鋅	mg/L	25	50	0.0844	0.1222	0.0667	0.1456	0.0124	0.0678	0.0193	0.0608
汞	mg/L	*	0.02	ND	ND	ND	ND	ND	ND	ND	ND
砷	mg/L	0.25	0.5	0.09	0.0067	0.0033	ND	0.0193	0.1962	0.0701	0.0805
鐵	mg/L	1.5	*	ND	0.0167	0.0144	ND	0.0038	ND	ND	ND
錳	mg/L	0.25	*	0.9633	1.8378	1.6324	2.5514	0.2544	0.1022	0.562	0.7322
油脂	mg/L	*	*	—	—	—	—	—	—	—	—
總有機碳(TOC)	mg/L	10	*	—	—	—	—	—	—	—	—
總酚	mg/L	*	0.14	—	—	—	—	—	—	—	—
2,4,5-三氯酚	mg/L	*	*	—	—	—	—	—	—	—	—
2,4,6-三氯酚	mg/L	*	*	—	—	—	—	—	—	—	—
五氯酚	mg/L	*	*	—	—	—	—	—	—	—	—
苯	mg/L	*	0.05	—	—	—	—	—	—	—	—
甲苯	mg/L	*	10	—	—	—	—	—	—	—	—
二甲苯	mg/L	*	*	—	—	—	—	—	—	—	—
乙苯	mg/L	*	*	—	—	—	—	—	—	—	—
氯苯	mg/L	*	1	—	—	—	—	—	—	—	—
1,4-二氯苯	mg/L	*	0.75	—	—	—	—	—	—	—	—
萘	mg/L	*	0.4	—	—	—	—	—	—	—	—
氯甲烷	mg/L	*	0.3	—	—	—	—	—	—	—	—
二氯甲烷	mg/L	*	*	—	—	—	—	—	—	—	—
氯仿	mg/L	*	1	—	—	—	—	—	—	—	—
1,1-二氯乙烷	mg/L	*	8.5	—	—	—	—	—	—	—	—
1,2-二氯乙烷	mg/L	*	0.05	—	—	—	—	—	—	—	—
1,1,2-三氯乙烷	mg/L	*	*	—	—	—	—	—	—	—	—
氯乙烯	mg/L	*	0.02	—	—	—	—	—	—	—	—
1,1-二氯乙烯	mg/L	*	0.07	—	—	—	—	—	—	—	—
順-1,2-二氯乙烯	mg/L	*	0.7	—	—	—	—	—	—	—	—
反-1,2-二氯乙烯	mg/L	*	1	—	—	—	—	—	—	—	—
三氯乙烯	mg/L	*	0.05	—	—	—	—	—	—	—	—
四氯乙烯	mg/L	*	0.05	—	—	—	—	—	—	—	—
四氯化碳	mg/L	*	0.05	—	—	—	—	—	—	—	—
氯化物	mg/L	*	*	—	—	—	—	—	—	—	—
甲基第三丁基醚	mg/L	*	*	—	—	—	—	—	—	—	—
甲醛	mg/L	*	*	—	—	—	—	—	—	—	—
1,2-二氯苯	mg/L	*	*	—	—	—	—	—	—	—	—
3,3'-二氯聯苯胺	mg/L	*	*	—	—	—	—	—	—	—	—
1,1,1-三氯乙烷	mg/L	*	*	—	—	—	—	—	—	—	—
柴油總碳氫化合物	mg/L	*	*	—	—	—	—	—	—	—	—

註：1.「*」表示法規尚未規定，“—”表示並無監測

2.若低於方法偵測極限之測定值以「ND」表示，若高於方法偵測極限(MDL)但低於檢量線最低點濃度時，以『<檢測報告最低位數單位值』表示

3.第二類地下水污染管制標準法源：90.11.21 環署水字第 0073680 號令發布。

4.第二類地下水污染監測標準法源：90.11.21 環署水字第 0073671 號令發布。

灰塘#2 歷年之地下水水質與監測標準及管制標準比較

分析項目	單位	監測基準	管制標準	98年 第1季	98年 第2季	98年 第3季	98年 第4季	99年 第1季	99年 第2季	99年 第3季	99年 第4季
水溫	℃	*	*	23.1	29.9	29.9	30.8	24.6	29.9	29.9	29.9
pH值	-	*	*	7.53	7.12	7.12	7.2	7.3	7.4	7.2	7.2
濁度	NTU	*	*	20.8	14.3	14.3	24	11	1.6	26	26
導電度	μmho/cm	*	*	12390	4226	4226	46300	39600	39800	4460	4460
總溶解固體	mg/L	1250	*	—	—	—	—	—	—	—	—
總硬度	mg/L	750	*	—	—	—	—	—	—	—	—
氯鹽	mg/L	625	*	11979	19020	19020	16900	13500	15000	14800	14800
總餘氯	mg/L	*	*	—	—	—	—	—	—	—	—
硫酸鹽	mg/L	625	*	—	—	—	—	—	—	—	—
硫化物	mg/L	*	*	—	—	—	—	—	—	—	—
氯氣	mg/L	0.25	*	—	—	—	—	—	—	—	—
亞硝酸鹽氮	mg/L	*	10	—	—	—	—	—	—	—	—
硝酸鹽氮	mg/L	25	100	—	—	—	—	—	—	—	—
無機氯含量	mg/L	*	*	—	—	—	—	—	—	—	—
總含氯量	mg/L	*	*	—	—	—	—	—	—	—	—
氯鹽	mg/L	*	*	—	—	—	—	—	—	—	—
鎘	mg/L	0.025	0.05	0.0027	0.0001	0.0001	ND<0.001	ND<0.001	ND<0.001	ND<0.001	ND<0.001
鉻	mg/L	0.25	0.5	0.018	0.0058	0.0058	ND<0.004	ND<0.003	ND<0.003	ND<0.003	ND<0.003
銅	mg/L	5	10	N. D.	N. D.	N. D.	ND<0.004	ND<0.004	ND<0.004	ND<0.004	ND<0.004
鎳	mg/L	*	1	0.0089	0.0031	0.0031	ND<0.004	ND<0.004	ND<0.004	ND<0.02	ND<0.02
鉛	mg/L	0.25	0.5	0.0357	0.0019	0.0019	ND<0.005	<0.02	<0.02	<0.02	<0.02
鋅	mg/L	25	50	0.0199	0.1009	0.1009	0.013	0.024	0.027	<0.02	<0.02
汞	mg/L	*	0.02	N. D.	N. D.	N. D.	ND<0.0003	ND<0.0002	ND<0.0002	ND<0.0002	ND<0.0002
砷	mg/L	0.25	0.5	0.0719	0.0008	0.0008	0.0018	0.0009	ND<0.0005	0.0009	0.0009
鐵	mg/L	1.5	*	0.0025	0.0218	0.0218	0.031	<0.100	0.2	<0.1	<0.1
錳	mg/L	0.25	*	0.6177	2.3256	2.3256	3.59	2.46	2.81	3.17	3.17
油脂	mg/L	*	*	—	—	—	—	—	—	—	—
總有機碳(TOC)	mg/L	10	*	—	—	—	—	—	—	—	—
總酚	mg/L	*	0.14	—	—	—	—	—	—	—	—
2,4,5-三氯酚	mg/L	*	*	—	—	—	—	—	—	—	—
2,4,6-三氯酚	mg/L	*	*	—	—	—	—	—	—	—	—
五氯酚	mg/L	*	*	—	—	—	—	—	—	—	—
苯	mg/L	*	0.05	—	—	—	—	—	—	—	—
甲苯	mg/L	*	10	—	—	—	—	—	—	—	—
二甲苯	mg/L	*	100	—	—	—	—	—	—	—	—
乙苯	mg/L	*	7	—	—	—	—	—	—	—	—
氯苯	mg/L	*	1	—	—	—	—	—	—	—	—
1,4-二氯苯	mg/L	*	0.75	—	—	—	—	—	—	—	—
萘	mg/L	*	0.4	—	—	—	—	—	—	—	—
氯甲烷	mg/L	*	0.3	—	—	—	—	—	—	—	—
二氯甲烷	mg/L	*	0.05	—	—	—	—	—	—	—	—
氯仿	mg/L	*	1	—	—	—	—	—	—	—	—
1,1-二氯乙烷	mg/L	*	8.5	—	—	—	—	—	—	—	—
1,2-二氯乙烷	mg/L	*	0.05	—	—	—	—	—	—	—	—
1,1,2-三氯乙烷	mg/L	*	0.05	—	—	—	—	—	—	—	—
氯乙烯	mg/L	*	0.02	—	—	—	—	—	—	—	—
1,1-二氯乙烯	mg/L	*	0.07	—	—	—	—	—	—	—	—
順-1,2-二氯乙烯	mg/L	*	0.7	—	—	—	—	—	—	—	—
反-1,2-二氯乙烯	mg/L	*	1	—	—	—	—	—	—	—	—
三氯乙烯	mg/L	*	0.05	—	—	—	—	—	—	—	—
四氯乙烯	mg/L	*	0.05	—	—	—	—	—	—	—	—
四氯化碳	mg/L	*	0.05	—	—	—	—	—	—	—	—
氯化物	mg/L	*	0.5	—	—	—	—	—	—	—	—
甲基第三丁基醚	mg/L	*	*	—	—	—	—	—	—	—	—
甲醛	mg/L	*	*	—	—	—	—	—	—	—	—
1,2-二氯苯	mg/L	*	*	—	—	—	—	—	—	—	—
3,3'-二氯聯苯胺	mg/L	*	*	—	—	—	—	—	—	—	—
1,1,1-三氯乙烷	mg/L	*	*	—	—	—	—	—	—	—	—
柴油總碳氫化合物	mg/L	*	10	—	—	—	—	—	—	—	—

註：1.「*」表示法規尚未規定，「-」表示並無監測

2.若低於方法偵測極限之測定值以「ND」表示，若高於方法偵測極限(MDL)但低於檢量線最低點濃度時，以『<檢測報告最低位數單位值』表示

3.第二類地下水污染管制標準法源：98.1.15 環署土字第 0980003647 號令發布。

4.第二類地下水污染監測標準法源：90.11.21 環署水字第 0073671 號令發布。

灰塘#2 歷年之地下水水質與監測標準及管制標準比較

分析項目	單位	監測標準	管制標準	100年 第1季	100年 第2季	100年 第3季	100年 第4季	101年 第1季	101年 第2季
水溫	℃	*	*	29.4	30.1	29.3	29.4	28.8	29.2
pH值	-	*	*	7	7.1	7	7.2	7.2	7.1
濁度	NTU	*	*	6.6	7.6	9.8	9.1	17	9
導電度	μmho/cm	*	*	39500	4000	50800	40900	44600	51000
總溶解固體	mg/L	1250	*	37300	39100	44600	39300	35000	37200
總硬度	mg/L	750	*	17300	7180	6540	6410	5740	6470
氯鹽	mg/L	625	*	1170	17300	18800	1890	15500	18700
總餘氯	mg/L	*	*	N.D.	ND	ND	ND	0.23	0.02
硫酸鹽	mg/L	625	*	311	2550	2530	2480	2180	2610
硫化物	mg/L	*	*	N.D.	ND	ND	ND	ND	ND
氨氮	mg/L	0.25	*	0.49	0.35	0.36	0.64	1.29	0.32
亞硝酸鹽氮	mg/L	*	10	<0.01	ND	<0.01(0.0007)	ND	ND	ND
硝酸鹽氮	mg/L	25	100	N.D.	0.04	0.05	0.06	<0.05(0.03)	<0.05(0.01)
無機氯含量	mg/L	*	*	0.5267	0.3926	0.4137	0.6958	1.32	0.33
總含氯量	mg/L	*	*	0.6	0.47	0.45	0.84	1.44	0.44
氯鹽	mg/L	*	*	0.32	0.63	0.8	0.46	0.75	0.93
鎘	mg/L	0.025	0.05	0.073	ND	ND	ND	ND	ND
鉻	mg/L	0.25	0.5	0.06	ND	ND	ND	ND	<0.020 (0.005)
銅	mg/L	5	10	0.07	0.09	ND	ND	ND	ND
鎳	mg/L	*	1	0.4	0.48	ND	ND	<0.020 (0.004)	<0.020(0.005)
鉛	mg/L	0.25	0.5	0.34	ND	ND	ND	ND	ND
鋅	mg/L	25	50	0.03	0.04	ND	ND	<0.020(0.018)	ND
汞	mg/L	*	0.02	N.D.	0.0161	ND	ND	ND	ND
砷	mg/L	0.25	0.5	0.0036	0.0028	0.0037	0.0035	<0.0020 (0.0009)	<0.0020 (0.0018)
鐵	mg/L	1.5	*	0.74	0.75	0.74	0.79	<0.100(0.030)	<0.100(0.035)
錳	mg/L	0.25	*	3.09	2.72	4.15	3.96	3.25	3.53
油脂	mg/L	*	*	N.D.	ND	ND	ND	<1.0	<1.0
總有機碳(TOC)	mg/L	10	*	1.3	1.2	3	0.6	0.3	ND
總酚	mg/L	*	0.14	0.0082	0.0207	0.006	ND	ND	ND
2,4,5-三氯酚	mg/L	*	*	-	-	-	-	-	-
2,4,6-三氯酚	mg/L	*	*	-	-	-	-	-	-
五氯酚	mg/L	*	*	-	-	-	-	-	-
苯	mg/L	*	0.05	N.D.	ND	ND	ND	ND	ND
甲苯	mg/L	*	10	N.D.	<0.002(0.00060)	ND	ND	ND	ND
二甲苯	mg/L	*	100	N.D.	ND	ND	ND	ND	ND
乙苯	mg/L	*	7	N.D.	ND	ND	ND	ND	ND
氯苯	mg/L	*	1	N.D.	ND	ND	ND	ND	ND
1,4-二氯苯	mg/L	*	0.75	N.D.	ND	ND	ND	ND	ND
萘	mg/L	*	0.4	N.D.	ND	ND	ND	ND	ND
氯甲烷	mg/L	*	0.3	N.D.	ND	ND	ND	ND	ND
二氯甲烷	mg/L	*	0.05	N.D.	ND	ND	ND	ND	ND
氯仿	mg/L	*	1	<0.005(0.005)	ND	ND	ND	ND	ND
1,1-二氯乙烷	mg/L	*	8.5	N.D.	ND	ND	ND	ND	ND
1,2-二氯乙烷	mg/L	*	0.05	N.D.	ND	ND	ND	ND	ND
1,1,2-三氯乙烷	mg/L	*	0.05	N.D.	ND	ND	ND	ND	ND
氯乙烯	mg/L	*	0.02	N.D.	ND	ND	ND	ND	ND
1,1-二氯乙烯	mg/L	*	0.07	N.D.	ND	ND	ND	ND	ND
順-1,2-二氯乙烯	mg/L	*	0.7	N.D.	ND	ND	ND	ND	ND
反-1,2-二氯乙烯	mg/L	*	1	N.D.	ND	ND	ND	ND	ND
三氯乙烯	mg/L	*	0.05	N.D.	ND	<0.002 (0.00044)	ND	ND	ND
四氯乙烯	mg/L	*	0.05	N.D.	ND	ND	ND	ND	ND
四氯化碳	mg/L	*	0.05	N.D.	ND	ND	ND	ND	ND
氯化物	mg/L	*	0.5	N.D.	ND	ND	ND	ND	ND
甲基第三基醚	mg/L	*	*	N.D.	ND	ND	ND	ND	ND
甲醛	mg/L	*	*	N.D.	0.013	ND	ND	<1.00	<1.00
1,2-二氯苯	mg/L	*	*	-	-	-	-	-	-
3,3'-二氯聯苯胺	mg/L	*	*	-	-	-	-	-	-
1,1,1-三氯乙烷	mg/L	*	*	-	-	-	-	-	-
柴油總碳氫化合物	mg/L	*	10	<0.05(0.05)	<0.05(0.0150)	0.078	<0.050(0.0150)	<0.500	<0.500

註：1.「*」表示法規尚未規定，「-」表示並無監測

2.若低於方法偵測極限之測定值以「ND」表示，若高於方法偵測極限(MDL)但低於檢量線最低點濃度時，以「<檢測報告最低位數單位值」表示

3.第二類地下水污染管制標準法源：98.1.15 環署土字第 0980003647 號令發布。

4.第二類地下水污染監測標準法源：90.11.21 環署水字第 0073671 號令發布。

灰塘#2 歷年之地下水水質與監測標準及管制標準比較

分析項目	單位	監測標準	管制標準	101年 第3季	101年 第4季	102年 第1季	102年 第2季	102年 第3季	102年 第4季
水溫	°C	*	*	28.4	28.4	26.4	27.4	27.8	31.6
pH值	-	*	*	7.6	7.4	7.6	7.3	8.5	7.5
濁度	NTU	*	*	100	18	19	7	22	18
導電度	μmho/cm	*	*	47000	45800	3420	3890	3240	18800
總溶解固體	mg/L	1250	*	39800	30400	25000	33800	23100	13200
總硬度	mg/L	750	*	6330	5010	4400	4870	3800	2180
氯鹽	mg/L	625	*	19800	14500	12000	14100	10800	6090
總餘氯	mg/L	*	*	0.1	0.04	0.14	<0.01	0.04	0.1
硫酸鹽	mg/L	625	*	2820	2540	1880	2290	1310	2350
硫化物	mg/L	*	*	ND	<0.020	<0.020	<0.020	<0.020	ND
氫氣	mg/L	0.25	*	0.5	0.38	0.16	0.14	0.21	<0.060
亞硝酸鹽氮	mg/L	*	10	<0.01	<0.01	0.03	<0.0012	<0.01	0.02
硝酸鹽氮	mg/L	25	100	0.11	0.19	0.07	<0.020	0.04	1.89
無機氮含量	mg/L	*	*	0.61	0.58	0.26	0.15	0.25	1.96
總含氮量	mg/L	*	*	0.87	0.81	0.31	0.72	0.36	2.06
氯鹽	mg/L	*	*	0.61	0.78	0.66	0.69	0.6	0.81
鎘	mg/L	0.025	0.05	ND	ND	ND	ND	<0.0060	<0.0060
鉻	mg/L	0.25	0.5	<0.040	ND	<0.050	ND	ND	<0.050
銅	mg/L	5	10	ND	<0.021	ND	ND	<0.022	ND
鎳	mg/L	*	1	<0.050	ND	ND	ND	ND	ND
鉛	mg/L	0.25	0.5	ND	ND	ND	ND	ND	ND
鋅	mg/L	25	50	0.06	0.05	0.03	<0.022	<0.022	0.02
汞	mg/L	*	0.02	ND	<0.00033	ND	ND	ND	ND
砷	mg/L	0.25	0.5	0.0049	0.004	0.004	0.0021	0.0037	0.002
鐵	mg/L	1.5	*	2.24	1.94	0.8	0.92	1.25	ND
錳	mg/L	0.25	*	6.91	1.48	1.27	1.21	0.74	<0.015
油脂	mg/L	*	*	0.7	1.3	0.7	ND	0.5	ND
總有機碳(TOC)	mg/L	10	*	0.6	0.2	0.2	<0.20	1.9	0.6
總酚	mg/L	*	0.14	ND	<0.0050	ND	ND	ND	ND
2,4,5-三氯酚	mg/L	*	*	—	—	—	—	—	—
2,4,6-三氯酚	mg/L	*	*	—	—	—	—	—	—
五氯酚	mg/L	*	*	—	—	—	—	—	—
苯	mg/L	*	0.05	ND	ND	ND	ND	ND	<0.00100
甲苯	mg/L	*	10	0.00131	ND	ND	ND	ND	ND
二甲苯	mg/L	*	100	ND	ND	ND	ND	ND	ND
乙苯	mg/L	*	7	ND	ND	ND	ND	ND	ND
氯苯	mg/L	*	1	ND	ND	ND	ND	ND	ND
1,4-二氯苯	mg/L	*	0.75	ND	ND	ND	ND	ND	ND
萘	mg/L	*	0.4	ND	ND	ND	ND	ND	ND
氯甲烷	mg/L	*	0.3	ND	ND	ND	ND	ND	ND
二氯甲烷	mg/L	*	0.05	ND	<0.00100	ND	<0.00100	ND	ND
氯仿	mg/L	*	1	ND	ND	ND	ND	ND	<0.00100
1,1-二氯乙烷	mg/L	*	8.5	ND	ND	ND	ND	ND	ND
1,2-二氯乙烷	mg/L	*	0.05	ND	ND	ND	ND	ND	ND
1,1,2-三氯乙烷	mg/L	*	0.05	ND	ND	ND	ND	ND	ND
氯乙烯	mg/L	*	0.02	ND	ND	0.00153	ND	ND	ND
1,1-二氯乙烯	mg/L	*	0.07	ND	ND	ND	ND	ND	ND
順-1,2-二氯乙烯	mg/L	*	0.7	ND	ND	ND	ND	ND	ND
反-1,2-二氯乙烯	mg/L	*	1	ND	ND	ND	ND	ND	ND
三氯乙烯	mg/L	*	0.05	ND	ND	ND	ND	ND	ND
四氯乙烯	mg/L	*	0.05	ND	ND	ND	ND	ND	ND
四氯化碳	mg/L	*	0.05	ND	ND	ND	ND	ND	ND
氯化物	mg/L	*	0.5	ND	ND	ND	ND	ND	ND
甲基第三丁基醚	mg/L	*	*	ND	ND	ND	ND	ND	ND
甲醛	mg/L	*	*	<1.00	0.0076	0.00505	<1.00	<0.00286	0.00381
1,2-二氯苯	mg/L	*	*	—	—	—	—	—	—
3,3'-二氯聯苯胺	mg/L	*	*	—	—	—	—	—	—
1,1,1-三氯乙烷	mg/L	*	*	—	—	—	—	—	—
柴油總碳氫化合物	mg/L	*	10	<0.105	<0.105	<0.105	<0.104	<0.101	<0.106

註：1.「*」表示法規尚未規定，「—」表示並無監測

2.若低於方法偵測極限之測定值以「ND」表示，若高於方法偵測極限(MDL)但低於檢量線最低點濃度時，以『<檢測報告最低位數單位值』表示

3.第二類地下水污染管制標準法源：98.1.15 環署土字第 0980003647 號令發布。

4.第二類地下水污染監測標準法源：90.11.21 環署水字第 0073671 號令發布。

灰塘#2 歷年之地下水水質與監測標準及管制標準比較

分析項目	單位	監測標準	管制標準	103年 第1季	103年 第2季	103年 第3季	103年 第4季	104年 第1季	104年 第2季	104年 第3季
水溫	℃	*	*	26.4	26.6	30.1	27	21.9	28.3	30.3
pH值	-	*	*	7.7	6.4	7.6	7.7	7.6	7.6	8
濁度	NTU	*	*	40	1.2	6	3.7	13	16	8.4
導電度	μmho/cm	*	*	16500	31600	22200	13400	13200	35300	23300
總溶解固體	mg/L	1250	*	11200	24500	19100	8440	11800	25300	20600
總硬度	mg/L	750	*	2080	3890	3070	1450	2650	4330	4250
氯鹽	mg/L	625	*	5170	11200	5840	6910	6280	12800	11900
總餘氯	mg/L	*	*	0.13	0.04	<0.01	0.04	<0.01	<0.01	0.07
硫酸鹽	mg/L	625	*	1190	2110	1290	1400	1150	2090	1820
硫化物	mg/L	*	*	<0.020	<0.020	ND	<0.020	<0.020	<0.020	<0.020
氨氮	mg/L	0.25	*	<0.060	0.45	0.22	0.09	0.17	0.3	0.31
亞硝酸鹽氮	mg/L	5	10	<0.01	ND	0.01	<0.01	<0.01	<0.0012	<0.01
硝酸鹽氮	mg/L	50	100	0.98	0.04	0.08	0.04	0.36	0.53	0.1
無機氮含量	mg/L	*	*	1.02	0.49	0.31	0.13	0.53	0.83	0.41
總含氮量	mg/L	*	*	1.08	0.54	0.38	0.24	0.63	0.97	0.57
氯鹽	mg/L	4	8	0.82	0.8	0.78	0.59	0.8	0.67	0.74
鎘	mg/L	0.025	0.05	<0.0060	<0.0060	ND	<0.0063	ND	ND	ND
鉻	mg/L	0.25	0.5	ND	<0.050	<0.050	ND	ND	ND	ND
銅	mg/L	5	10	ND	<0.022	ND	ND	ND	ND	ND
鎳	mg/L	0.5	1	ND	ND	<0.050	ND	ND	ND	ND
鉛	mg/L	0.05	0.1	ND	ND	ND	ND	ND	ND	<0.050
鋅	mg/L	25	50	<0.020	<0.020	0.08	<0.020	0.02	0.03	0.03
汞	mg/L	0.01	0.02	<0.00033	0.0006	ND	<0.00036	ND	ND	ND
砷	mg/L	0.25	0.5	0.0016	0.0027	0.0019	0.0012	0.0016	0.0149	0.0081
鐵	mg/L	1.5	*	0.09	ND	<0.070	<0.050	0.08	1.48	1.39
錳	mg/L	0.25	*	0.04	1.06	0.06	0.06	0.09	2.09	2.06
油脂	mg/L	*	*	ND	ND	ND	0.3	0.6	0.6	0.6
總有機碳(TOC)	mg/L	10	*	0.5	0.7	0.2	0.8	0.8	0.3	0.7
總酚	mg/L	0.14	*	ND	ND	ND	<0.0050	ND	ND	ND
2,4,5-三氯酚	mg/L	1.85	3.7	-	-	-	-	-	-	-
2,4,6-三氯酚	mg/L	0.05	0.1	-	-	-	-	-	-	-
五氯酚	mg/L	0.04	0.08	-	-	-	-	-	-	-
苯	mg/L	0.025	0.05	ND	ND	ND	ND	ND	ND	ND
甲苯	mg/L	5	10	ND	ND	ND	ND	ND	ND	ND
二甲苯	mg/L	50	100	ND	ND	ND	ND	ND	ND	ND
乙苯	mg/L	3.5	7	ND	ND	ND	ND	ND	ND	ND
氯苯	mg/L	0.5	1	ND	ND	ND	ND	ND	ND	ND
1,4-二氯苯	mg/L	0.375	0.75	ND	ND	ND	ND	ND	ND	ND
萘	mg/L	0.2	0.4	ND	ND	ND	ND	ND	ND	ND
氯甲烷	mg/L	0.15	0.3	ND	ND	ND	ND	ND	ND	ND
二氯甲烷	mg/L	0.025	0.05	ND	ND	ND	ND	ND	<0.00100	ND
氯仿	mg/L	0.5	1	ND	ND	ND	ND	ND	ND	ND
1,1-二氯乙烷	mg/L	4.25	8.5	ND	ND	ND	ND	ND	ND	ND
1,2-二氯乙烷	mg/L	3	6	ND	ND	ND	ND	ND	ND	ND
1,1,2-三氯乙烷	mg/L	0.025	0.05	ND	ND	ND	ND	ND	ND	ND
氯乙烯	mg/L	0.01	0.02	ND	ND	ND	ND	ND	ND	ND
1,1-二氯乙烯	mg/L	0.035	0.07	ND	ND	ND	ND	ND	ND	ND
順-1,2-二氯乙烯	mg/L	0.35	0.7	ND	ND	ND	ND	ND	ND	ND
反-1,2-二氯乙烯	mg/L	0.5	1	ND	ND	ND	ND	ND	ND	ND
三氯乙烯	mg/L	0.025	0.05	ND	ND	ND	ND	ND	ND	ND
四氯乙烯	mg/L	0.025	0.05	ND	ND	ND	ND	ND	ND	ND
四氯化碳	mg/L	0.025	0.05	ND	ND	ND	ND	ND	ND	ND
氰化物	mg/L	0.25	0.5	ND	ND	ND	<0.0020	ND	ND	ND
甲基第三丁基醚	mg/L	0.5	1	ND	ND	ND	ND	ND	ND	ND
甲醛	mg/L	*	*	0.00706	0.00329	0.00358	<0.00286	<0.00286	<0.00286	<0.00286
1,2-二氯苯	mg/L	0.025	0.05	-	-	-	-	-	-	-
3,3'-二氯聯苯胺	mg/L	0.05	0.1	-	-	-	-	-	-	-
1,1,1-三氯乙烷	mg/L	1	2	-	-	-	-	-	-	-
柴油總碳氫化合物	mg/L	*	*	<0.101	ND	<0.111	<0.125	<0.101	ND	ND

註：1.「*」表示法規尚未規定，「-」表示並無監測

2.若低於方法偵測極限之測定值以「ND」表示，若高於方法偵測極限(MDL)但低於檢量線最低點濃度時，以『<檢測報告最低位數單位值』表示

3.第二類地下水污染管制標準法源：102.12.18 環署土字第 1020109478 號令發布。

4.第二類地下水污染監測標準法源：102.12.18 環署土字第 1020109443 號令發布。

灰塘#2 歷年之地下水水質與監測標準及管制標準比較

分析項目	單位	監測標準	管制標準	104年第4季	105年第1季	105年第2季	105年第3季	105年第4季	106年第1季	106年第2季
水溫	°C	*	*	31.2	26.9	28.4	29.4	30.2	28.6	29.3
pH值	-	*	*	7.4	7.3	7.3	7.1	7.3	7.3	7.3
濁度	NTU	*	*	14	9.2	19	1.5	5.4	13	8.8
導電度	µmho/cm	*	*	34700	34600	45500	31000	32200	37900	35600
總溶解固體	mg/L	1250	*	25500	28000	37200	26400	26200	26100	27800
總硬度	mg/L	750	*	4000	4010	5640	3760	4280	5540	4770
氯鹽	mg/L	625	*	12100	13800	17700	11500	14100	13900	14000
總餘氯	mg/L	*	*	0.5	0.06	0.03	0.04	0.14	0.04	0.05
硫酸鹽	mg/L	625	*	517	1910	2240	2270	3050	2550	2170
硫化物	mg/L	*	*	0.03	ND<0.01	0.02	<0.01	ND<0.007	ND<0.005	ND<0.005
氨氮	mg/L	0.25	*	0.4	0.2	0.79	0.05	0.54	0.53	0.41
亞硝酸鹽氮	mg/L	5	10	ND<0.001	ND<0.001	ND<0.001	<0.01	ND<0.001	ND<0.001	ND<0.001
硝酸鹽氮	mg/L	50	100	ND<0.004	0.06	0.04	0.31	0.06	0.06	0.03
無機氮含量	mg/L	*	*	0.4	0.26	0.83	0.37	0.6	0.59	0.43
總含氮量	mg/L	*	*	0.45	0.51	0.88	0.52	0.73	0.66	0.57
氟鹽	mg/L	4	8	0.73	0.72	0.86	0.73	0.87	0.8	0.79
鎘	mg/L	0.025	0.05	ND<0.002	ND<0.002	ND<0.004	ND<0.0003	<0.001	ND<0.0003	ND<0.0003
鉻	mg/L	0.25	0.5	ND<0.002	ND<0.002	ND<0.016	ND<0.0027	<0.010	ND<0.0027	ND<0.0027
銅	mg/L	5	10	ND<0.005	ND<0.005	ND<0.009	ND<0.0024	<0.010	ND<0.0024	ND<0.0024
鎳	mg/L	0.5	1	ND<0.002	ND<0.002	ND<0.019	ND<0.0027	<0.010	ND<0.0027	ND<0.0027
鉛	mg/L	0.05	0.1	ND<0.006	ND<0.006	<0.010	<0.010	ND<0.0024	ND<0.0024	ND<0.0024
鋅	mg/L	25	50	0.007	ND	0.03	0.08	0.054	0.039	0.048
汞	mg/L	0.01	0.02	ND<0.0003	ND<0.0003	0.0006	0.0007	<0.0005	<0.0005	ND<0.0002
砷	mg/L	0.25	0.5	0.0071	0.0061	0.0062	0.0011	0.005	0.0091	0.0066
鐵	mg/L	1.5	*	1.01	0.405	ND<0.018	0.06	0.323	0.77	0.565
錳	mg/L	0.25	*	1.64	1.53	1.83	0.054	1.04	2.16	1.26
油脂	mg/L	*	*	0.7	1.1	ND<1.67	ND<1.67	ND<1.67	ND<1.65	ND<1.65
總有機碳(TOC)	mg/L	10	*	1.1	ND<0.0021	ND<0.11	0.8	<0.5	1.1	<0.5
總酚	mg/L	0.14	*	ND<0.0021	ND<0.0021	ND<0.0016	<0.0040	ND<0.0016	ND<0.0016	<0.0040
2,4,5-三氯酚	mg/L	1.85	3.7	—	ND<0.00145	ND<0.00322	ND<0.00322	ND<0.00322	ND<0.00331	ND<0.00331
2,4,6-三氯酚	mg/L	0.05	0.1	—	ND<0.00135	ND<0.00322	ND<0.00322	ND<0.00322	ND<0.00314	ND<0.00314
五氯酚	mg/L	0.04	0.08	—	ND<0.00144	ND<0.00317	ND<0.00317	ND<0.00317	ND<0.00319	ND<0.00319
苯	mg/L	0.025	0.05	ND<0.0016	ND<0.00160	ND<0.00041	ND<0.00041	ND<0.00041	ND<0.00043	ND<0.00043
甲苯	mg/L	5	10	ND<0.00141	ND<0.00144	ND<0.00035	ND<0.00035	ND<0.00035	ND<0.00040	ND<0.00040
二甲苯	mg/L	50	100	ND<0.002	ND<0.00200	ND<0.00058	ND<0.00058	ND<0.00058	ND<0.00062	ND<0.00062
乙苯	mg/L	3.5	7	ND<0.00144	ND<0.00144	ND<0.00037	ND<0.00037	ND<0.00037	ND<0.00042	ND<0.00042
氯苯	mg/L	0.5	1	ND<0.00153	ND<0.00153	ND<0.00037	ND<0.00037	ND<0.00037	ND<0.00040	ND<0.00040
1,4-二氯苯	mg/L	0.375	0.75	ND<0.00152	ND<0.00152	ND<0.00042	ND<0.00042	ND<0.00042	ND<0.00046	ND<0.00046
萘	mg/L	0.2	0.4	ND<0.00153	ND<0.00153	ND<0.00036	ND<0.00036	ND<0.00036	ND<0.00038	ND<0.00038
氯甲烷	mg/L	0.15	0.3	ND<0.00155	ND<0.00155	ND<0.00045	ND<0.00045	ND<0.00045	ND<0.00044	ND<0.00044
二氯甲烷	mg/L	0.025	0.05	ND<0.00169	ND<0.00169	ND<0.00045	ND<0.00045	ND<0.00045	ND<0.00046	ND<0.00046
氯仿	mg/L	0.5	1	ND<0.00153	ND<0.00153	ND<0.0004	ND<0.0004	ND<0.0004	ND<0.00045	ND<0.00045
1,1-二氯乙烷	mg/L	4.25	8.5	ND<0.00152	ND<0.00152	ND<0.00045	ND<0.00045	ND<0.00045	ND<0.00044	ND<0.00044
1,2-二氯乙烷	mg/L	3	6	ND<0.00165	ND<0.00152	ND<0.00047	ND<0.00047	ND<0.00047	ND<0.00043	ND<0.00043
1,1,2-三氯乙烷	mg/L	0.025	0.05	ND<0.00159	ND<0.00159	ND<0.00046	ND<0.00046	ND<0.00046	ND<0.00048	ND<0.00048
氯乙烯	mg/L	0.01	0.02	ND<0.00171	ND<0.00171	ND<0.00046	ND<0.00046	ND<0.00046	ND<0.00046	ND<0.00046
1,1-二氯乙烯	mg/L	0.035	0.07	ND<0.00166	ND<0.00166	ND<0.00045	ND<0.00045	ND<0.00045	ND<0.00043	ND<0.00043
順-1,2-二氯乙烯	mg/L	0.35	0.7	ND<0.00174	ND<0.00174	ND<0.0004	ND<0.0004	ND<0.0004	ND<0.00042	ND<0.00042
反-1,2-二氯乙烯	mg/L	0.5	1	ND<0.00171	ND<0.00171	ND<0.00042	ND<0.00042	ND<0.00042	ND<0.00043	ND<0.00043
三氯乙烯	mg/L	0.025	0.05	ND<0.00147	ND<0.00147	ND<0.00038	ND<0.00038	ND<0.00038	ND<0.00043	ND<0.00043
四氯乙烯	mg/L	0.025	0.05	ND<0.00158	ND<0.00158	ND<0.00039	ND<0.00039	ND<0.00039	ND<0.00038	ND<0.00038
四氯化碳	mg/L	0.025	0.05	ND<0.00169	ND<0.00169	ND<0.00039	ND<0.00039	ND<0.00039	ND<0.00040	ND<0.00040
氧化物	mg/L	0.25	0.5	ND<0.002	ND<0.002	ND<0.001	ND<0.001	ND<0.001	ND<0.001	ND<0.001
甲基第三丁基醚	mg/L	0.5	1	ND<0.00142	ND<0.00142	ND<0.00042	ND<0.00042	ND<0.00042	ND<0.00044	ND<0.00044
甲醛	mg/L	*	*	ND<0.00294	0.00347	<0.00286	0.00433	<0.00286	<0.00572	0.00862
1,2-二氯苯	mg/L	0.025	0.05	—	—	ND<0.0004	ND<0.0004	ND<0.00040	ND<0.00044	ND<0.00044
3,3'-二氯聯苯胺	mg/L	0.05	0.1	—	—	ND<0.00314	ND<0.00314	ND<0.00314	ND<0.00362	ND<0.00362
1,1,1-三氯乙烷	mg/L	1	2	—	—	ND<0.00039	ND<0.00039	ND<0.00039	ND<0.00039	ND<0.00039
柴油總碳氫化合物	mg/L	*	*	ND<0.142	ND<0.142	ND	<0.100	ND<0.022	ND<0.030	ND<0.030

註：1.「*」表示法規尚未規定，「-」表示並無監測

2.若低於方法偵測極限之測定值以「ND」表示，若高於方法偵測極限(MDL)但低於檢量線最低點濃度時，以『<檢測報告最低位數單位值』表示

3.第二類地下水污染管制標準法源：102.12.18 環署土字第 1020109478 號令發布。

4.第二類地下水污染監測標準法源：102.12.18 環署土字第 1020109443 號令發布。

灰塘#2 歷年之地下水水質與監測標準及管制標準比較

分析項目	單位	監測標準	管制標準	106 年第 3 季	106 年第 4 季	107 年第 1 季	107 年第 2 季	107 年第 3 季	107 年第 4 季	108 年第 1 季
水溫	℃	*	*	29.9	31.5	29.3	29.2	29.7	29.9	28.9
pH 值	-	*	*	7.2	7.3	7.4	7.2	7.2	7.3	7.4
濁度	NTU	*	*	3.9	6.1	3.6	1.4	31	6.4	15
導電度	μmho/cm	*	*	32100	32300	33100	32000	41000	32300	34400
總溶解固體	mg/L	1250	*	30500	28400	29900	24100	33800	24300	26800
總硬度	mg/L	750	*	4530	4970	4720	4920	5380	3960	4590
氯鹽	mg/L	625	*	12800	14000	27900	10800	15700	10200	12800
總餘氯	mg/L	*	*	0.02	0.03	0.02	0.05	0.06	0.03	0.56
硫酸鹽	mg/L	625	*	2070	2490	1940	2060	2320	2310	2300
硫化物	mg/L	*	*	ND<0.005	<0.01	<0.01	ND<0.004	ND<0.004	<0.01	ND<0.005
氨氮	mg/L	0.25	*	0.53	0.65	0.75	0.92	0.98	0.75	0.67
亞硝酸鹽氮	mg/L	5	10	<0.01	ND<0.001	ND<0.001	ND<0.001	ND<0.001	ND<0.001	ND<0.001
硝酸鹽氮	mg/L	50	100	<0.01	0.05	0.04	0.05	0.03	0.04	0.04
無機氮含量	mg/L	*	*	0.54	0.7	0.8	0.97	1.01	0.79	0.71
總含氮量	mg/L	*	*	0.88	0.75	0.81	1.17	1.09	1	0.98
氯鹽	mg/L	4	8	0.7	0.79	0.86	0.61	0.71	0.72	0.84
鎘	mg/L	0.025	0.05	ND<0.0003	ND<0.0003	ND<0.0003	ND<0.0003	ND<0.0003	<0.001	ND<0.0003
鉻	mg/L	0.25	0.5	ND<0.0027	ND<0.0027	ND<0.0027	ND<0.0027	ND<0.0027	ND<0.0027	<0.010
銅	mg/L	5	10	ND<0.0024	ND<0.0024	ND<0.0027	ND<0.0027	ND<0.0027	ND<0.0027	ND<0.0027
鎳	mg/L	0.5	1	ND<0.0027	ND<0.0027	ND<0.0027	ND<0.0027	ND<0.0027	ND<0.0027	0.031
鉛	mg/L	0.05	0.1	ND<0.0024	ND<0.0024	ND<0.0027	ND<0.0027	ND<0.0027	ND<0.0027	ND<0.0027
鋅	mg/L	25	50	0.048	0.06	0.058	0.055	0.022	ND<0.0030	0.039
汞	mg/L	0.01	0.02	ND<0.0002	ND<0.0002	ND<0.0002	0.0005	0.0012	ND<0.0002	ND<0.0002
砷	mg/L	0.25	0.5	0.0041	0.007	0.0054	0.0024	0.0107	0.0026	0.0116
鐵	mg/L	1.5	*	0.205	0.765	0.318	0.139	0.54	ND<0.0030	0.083
錳	mg/L	0.25	*	0.935	1.66	1.4	1.75	1.76	1.88	0.174
油脂	mg/L	*	*	ND<1.65	ND<1.65	ND<1.65	ND<1.65	ND<1.65	ND<1.65	ND<1.63
總有機碳(TOC)	mg/L	10	*	ND<0.13	<0.5	<0.5	1.4	<0.5	ND<0.13	<0.5
總酚	mg/L	0.14	*	ND<0.0016	ND<0.0016	ND<0.0016	<0.0040	ND<0.0016	<0.0040	<0.0040
2,4,5-三氯酚	mg/L	1.85	3.7	ND<0.00331	ND<0.00331	ND<0.00409	ND<0.00409	ND<0.00409	ND<0.00409	ND<0.00419
2,4,6-三氯酚	mg/L	0.05	0.1	ND<0.00314	ND<0.00314	ND<0.00428	ND<0.00428	ND<0.00428	ND<0.00428	ND<0.00418
五氯酚	mg/L	0.04	0.08	ND<0.00319	ND<0.00319	ND<0.00342	ND<0.00342	ND<0.00342	ND<0.00342	ND<0.00333
苯	mg/L	0.025	0.05	ND<0.00043	ND<0.00043	ND<0.00043	ND<0.00043	ND<0.00043	ND<0.00043	ND<0.00041
甲苯	mg/L	5	10	ND<0.00040	ND<0.00040	ND<0.00041	ND<0.00041	ND<0.00041	ND<0.00041	ND<0.00037
二甲苯	mg/L	50	100	ND<0.00062	ND<0.00062	ND<0.00066	ND<0.00066	ND<0.00066	ND<0.00066	ND<0.00058
乙苯	mg/L	3.5	7	ND<0.00042	ND<0.00042	ND<0.00044	ND<0.00044	ND<0.00044	ND<0.00044	ND<0.00038
氯苯	mg/L	0.5	1	ND<0.00040	ND<0.00040	ND<0.00044	ND<0.00044	ND<0.00044	ND<0.00044	ND<0.00038
1,4-二氯苯	mg/L	0.375	0.75	ND<0.00046	ND<0.00046	ND<0.00047	ND<0.00047	ND<0.00047	ND<0.00047	ND<0.00041
苯	mg/L	0.2	0.4	ND<0.00038	ND<0.00038	ND<0.00044	ND<0.00044	ND<0.00044	ND<0.00044	ND<0.00046
氯甲烷	mg/L	0.15	0.3	ND<0.00044	ND<0.00044	ND<0.00044	ND<0.00044	ND<0.00044	ND<0.00044	ND<0.00040
二氯甲烷	mg/L	0.025	0.05	ND<0.00046	ND<0.00046	ND<0.00046	ND<0.00046	ND<0.00046	ND<0.00046	ND<0.00045
氯仿	mg/L	0.5	1	ND<0.00045	ND<0.00045	ND<0.00047	ND<0.00047	ND<0.00047	ND<0.00047	ND<0.00047
1,1-二氯乙烷	mg/L	4.25	8.5	ND<0.00044	ND<0.00044	ND<0.00046	ND<0.00046	ND<0.00046	ND<0.00046	ND<0.00044
1,2-二氯乙烷	mg/L	3	6	ND<0.00043	ND<0.00043	ND<0.00043	ND<0.00043	ND<0.00043	ND<0.00043	ND<0.00041
1,1,2-三氯乙烷	mg/L	0.025	0.05	ND<0.00048	ND<0.00048	ND<0.00046	ND<0.00046	ND<0.00046	ND<0.00046	ND<0.00036
氯乙烯	mg/L	0.01	0.02	ND<0.00046	ND<0.00046	ND<0.00046	ND<0.00046	ND<0.00046	ND<0.00046	ND<0.00045
1,1-二氯乙烯	mg/L	0.035	0.07	ND<0.00043	ND<0.00043	ND<0.00046	ND<0.00046	ND<0.00046	ND<0.00046	ND<0.00045
順-1,2-二氯乙烯	mg/L	0.35	0.7	ND<0.00042	ND<0.00042	ND<0.00047	ND<0.00047	ND<0.00047	ND<0.00047	ND<0.00047
反-1,2-二氯乙烯	mg/L	0.5	1	ND<0.00043	ND<0.00043	ND<0.00045	ND<0.00045	ND<0.00045	ND<0.00045	ND<0.00042
三氯乙烯	mg/L	0.025	0.05	ND<0.00043	ND<0.00043	ND<0.00043	ND<0.00043	ND<0.00043	ND<0.00043	ND<0.00040
四氯乙烯	mg/L	0.025	0.05	ND<0.00038	ND<0.00038	ND<0.00042	ND<0.00042	ND<0.00042	ND<0.00042	ND<0.00041
四氯化碳	mg/L	0.025	0.05	ND<0.00040	ND<0.00040	ND<0.00044	ND<0.00044	ND<0.00044	ND<0.00044	ND<0.00046
柴油總碳氫化合物	mg/L	*	*	ND<0.030	<0.101	ND<0.030	ND<0.030	ND<0.030	ND<0.030	ND<0.030
氯化物	mg/L	0.25	0.5	ND<0.001	ND<0.001	ND<0.001	ND<0.001	ND<0.001	ND<0.001	ND<0.001
甲基第三丁基醚	mg/L	0.5	1	ND<0.00044	ND<0.00044	ND<0.00044	ND<0.00044	ND<0.00044	ND<0.00044	ND<0.00040
甲醛	mg/L	*	*	0.0117	0.00845	0.00722	ND<0.00212	0.0088	0.0068	0.00758
1,2-二氯苯	mg/L	0.025	0.05	ND<0.00044	ND<0.00044	ND<0.00048	ND<0.00048	ND<0.00048	ND<0.00048	ND<0.00044
3,3'-二氯聯苯胺	mg/L	0.05	0.1	ND<0.00362	ND<0.00362	ND<0.00387	ND<0.00387	ND<0.00387	ND<0.00387	ND<0.00372
1,1,1-三氯乙烷	mg/L	1	2	ND<0.00039	ND<0.00039	ND<0.00046	ND<0.00046	ND<0.00046	ND<0.00046	ND<0.00046

註：1.「*」表示法規尚未規定，“-”表示並無監測

- 2.若低於方法偵測極限之測定值以「ND」表示，若高於方法偵測極限(MDL)但低於檢量線最低點濃度時，以『<檢測報告最低位數單位值』表示
- 3.第二類地下水污染管制標準法源：102.12.18 環署土字第 1020109478 號令發布。
- 4.第二類地下水污染監測標準法源：102.12.18 環署土字第 1020109443 號令發布。

灰塘#2 歷年之地下水水質與監測標準及管制標準比較

分析項目	單位	監測標準	管制標準	108年第二季	108年第三季	108年第四季	109年第一季	109年第二季	109年第三季	109年第四季
水溫	℃	*	*	29.4	29	32.5	26	28.2	30.3	30.3
pH值	-	*	*	7.2	6.5	7.2	7.3	7.3	7.3	6.7
濁度	NTU	*	*	6.6	4.8	4.4	4.8	3	2.7	9.7
導電度	μmho/cm	*	*	33400	34700	28500	2610	3220	13400	1820
總溶解固體	mg/L	1250	*	26300	25800	25000	24200	25600	25600	1140
總硬度	mg/L	750	*	4030	4750	3780	4140	4220	2210	199
氯鹽	mg/L	625	*	11800	9830	10800	11600	12200	353	169
總餘氯	mg/L	*	*	0.14	ND<0.019	0.03	0.03	0.03	0.08	0.03
硫酸鹽	mg/L	625	*	1760	1870	211	218	221	218	98.2
硫化物	mg/L	*	*	0.01	ND<0.0048	0.04	0.15	0.03	0.04	0.05
氨氮	mg/L	0.25	*	0.83	0.89	0.17	0.75	<0.05(0.04)	0.06	ND<0.030
亞硝酸鹽氮	mg/L	5	10	<0.01(0.001)	<0.01(0.0002)	ND<0.0019	0.01	ND<0.0019	ND<0.0019	<0.005(0.0035)
硝酸鹽氮	mg/L	50	100	0.02	0.05	0.05	0.32	<0.05(0.02)	ND<0.0153	ND<0.0153
無機氯含量	mg/L	*	*	0.84	0.94	0.22	1.09	0.05	0.06	0.12
總含氯量	mg/L	*	*	1.16	1.03	0.3	1.15	0.15	0.1	0.21
氟鹽	mg/L	4	8	0.9	0.41	0.58	0.76	0.85	0.91	0.79
錳	mg/L	0.025	0.05	ND<0.0003	ND<0.00041	ND<0.0019	ND<0.0019	ND<0.0013	ND<0.0013	ND<0.0013
鉻	mg/L	0.25	0.5	ND<0.0019	ND<0.00048	ND<0.0024	ND<0.0024	ND<0.0021	ND<0.0021	ND<0.0021
銅	mg/L	5	10	ND<0.0027	ND<0.00090	<0.015(0.008)	ND<0.0018	ND<0.0028	<0.010(0.004)	ND<0.0028
鎳	mg/L	0.5	1	ND<0.0021	<0.01(0.003)	<0.015(0.004)	ND<0.0022	ND<0.0026	ND<0.0026	ND<0.0026
鉛	mg/L	0.05	0.1	ND<0.0027	ND<0.0030	ND<0.0020	ND<0.0020	ND<0.0019	ND<0.0019	ND<0.0019
鋅	mg/L	25	50	0.024	0.018	0.019	<0.015(0.008)	0.011	0.028	ND<0.0023
汞	mg/L	0.01	0.02	0.0017	<0.0004(0.001)	ND<0.0001	ND<0.0001	ND<0.0001	ND<0.0001	ND<0.0001
砷	mg/L	0.25	0.5	0.0044	0.005	0.0022	0.005	0.005	0.0022	0.0048
鐵	mg/L	1.5	*	0.483	0.353	0.152	0.18	<0.020(0.014)	0.132	0.092
錳	mg/L	0.25	*	1.74	1.79	2.08	1.6	0.341	1.14	ND<0.0027
油脂	mg/L	*	*	ND<1.63	ND<2.0	ND<0.5	1.8	0.8	1.2	0.8
總有機碳(TOC)	mg/L	10	*	<0.5(0.39)	0.7	0.9	1	<0.5(0.5)	<0.5(0.3)	1.9
總酚	mg/L	0.14	*	<0.0040(0.0017)	<0.03(0.004)	ND<0.0029	ND<0.0029	0.0271	<0.01(0.0029)	ND<0.0027
2,4,5-三氯酚	mg/L	1.85	3.7	ND<0.00419	ND<0.00039	ND<0.00076	ND<0.00076	ND<0.00121	ND<0.00121	ND<0.00121
2,4,6-三氯酚	mg/L	0.05	0.1	ND<0.00418	ND<0.00038	ND<0.00060	ND<0.00060	ND<0.00083	ND<0.00083	ND<0.00083
五氯酚	mg/L	0.04	0.08	ND<0.00333	ND<0.00042	ND<0.00058	ND<0.00058	ND<0.00067	ND<0.00067	ND<0.00067
苯	mg/L	0.025	0.05	ND<0.00041	ND<0.00011	ND<0.00026	ND<0.00026	ND<0.00017	ND<0.00017	ND<0.00017
甲苯	mg/L	5	10	ND<0.00037	ND<0.00022	ND<0.00027	ND<0.00027	ND<0.00014	ND<0.00014	ND<0.00014
二甲苯	mg/L	50	100	ND<0.00058	ND<0.00016	ND<0.00062	ND<0.00062	ND<0.00039	ND<0.00039	ND<0.00039
乙苯	mg/L	3.5	7	ND<0.00038	ND<0.00011	ND<0.00024	ND<0.00024	ND<0.00013	ND<0.00013	ND<0.00013
氯苯	mg/L	0.5	1	ND<0.00038	ND<0.00010	ND<0.00030	ND<0.00030	ND<0.00015	ND<0.00015	ND<0.00015
1,4-二氯苯	mg/L	0.375	0.75	ND<0.00041	ND<0.00011	ND<0.00024	ND<0.00024	ND<0.00021	ND<0.00021	ND<0.00021
萘	mg/L	0.2	0.4	ND<0.00046	ND<0.00020	ND<0.00027	ND<0.00027	ND<0.00025	ND<0.00025	ND<0.00025
氯甲烷	mg/L	0.15	0.3	ND<0.00040	ND<0.00080	ND<0.00023	ND<0.00023	ND<0.00027	ND<0.00027	ND<0.00027
二氯甲烷	mg/L	0.025	0.05	ND<0.00045	ND<0.00015	ND<0.00030	ND<0.00030	ND<0.00017	ND<0.00017	ND<0.00017
氯仿	mg/L	0.5	1	ND<0.00047	ND<0.00011	ND<0.00026	ND<0.00026	ND<0.00017	ND<0.00017	ND<0.00017
1,1-二氯乙烷	mg/L	4.25	8.5	ND<0.00044	ND<0.00070	ND<0.00026	ND<0.00026	ND<0.00016	ND<0.00016	ND<0.00016
1,2-二氯乙烷	mg/L	3	6	ND<0.00041	ND<0.00011	ND<0.00024	ND<0.00024	ND<0.00016	ND<0.00016	ND<0.00016
1,1,2-三氯乙烷	mg/L	0.025	0.05	ND<0.00036	ND<0.00013	ND<0.00026	ND<0.00026	ND<0.00013	ND<0.00013	ND<0.00013
氯乙烷	mg/L	0.01	0.02	ND<0.00045	ND<0.00078	ND<0.00030	ND<0.00030	ND<0.00017	ND<0.00017	ND<0.00017
1,1-二氯乙烯	mg/L	0.035	0.07	ND<0.00045	ND<0.00011	ND<0.00028	ND<0.00028	ND<0.00016	ND<0.00016	ND<0.00016
順-1,2-二氯乙烯	mg/L	0.35	0.7	ND<0.00047	ND<0.00012	ND<0.00027	ND<0.00027	ND<0.00014	ND<0.00014	ND<0.00014
反-1,2-二氯乙烯	mg/L	0.5	1	ND<0.00042	ND<0.00011	ND<0.00027	ND<0.00027	ND<0.00012	ND<0.00012	ND<0.00012
三氯乙烯	mg/L	0.025	0.05	ND<0.00040	ND<0.00010	ND<0.00024	ND<0.00024	ND<0.00013	ND<0.00013	ND<0.00013
四氯乙烯	mg/L	0.025	0.05	ND<0.00041	ND<0.00013	ND<0.00028	ND<0.00028	ND<0.00016	ND<0.00016	ND<0.00016
四氯化碳	mg/L	0.025	0.05	ND<0.00046	ND<0.00012	ND<0.00032	ND<0.00032	ND<0.00016	ND<0.00016	ND<0.00016
柴油總碳氫化合物	mg/L	*	*	ND<0.030	<0.050(0.013)	ND<0.0380	ND<0.0380	ND<0.0380	ND<0.0380	ND<0.0380
氟化物	mg/L	0.25	0.5	ND<0.001	ND<0.00045	ND<0.0015	ND<0.0015	ND<0.0014	ND<0.0014	ND<0.0014
甲基第三丁基醚	mg/L	0.5	1	ND<0.00040	ND<0.00010	ND<0.00032	ND<0.00032	ND<0.00028	ND<0.00028	ND<0.00028
甲醛	mg/L	*	*	0.00924	ND<0.00782	ND<0.0119	ND<0.0119	ND<0.0119	ND<0.0119	ND<0.0119
1,2-二氯苯	mg/L	0.025	0.05	ND<0.00044	ND<0.00014	ND<0.00025	ND<0.00025	ND<0.00022	ND<0.00022	ND<0.00022
3,3'-二氯聯苯胺	mg/L	0.05	0.1	ND<0.00372	ND<0.00290	ND<0.00069	ND<0.00069	ND<0.00087	ND<0.00087	ND<0.00087
1,1,1-三氯乙烷	mg/L	1	2	ND<0.00046	ND<0.00012	ND<0.00024	ND<0.00024	ND<0.00016	ND<0.00016	ND<0.00016

註：1.「*」表示法規尚未規定，「-」表示並無監測

2.若低於方法偵測極限之測定值以「ND」表示，若高於方法偵測極限(MDL)但低於檢量線最低點濃度時，以「<檢測報告最低位數單位值」表示

3.第二類地下水污染管制標準法源：102.12.18 環署土字第 1020109478 號令發布。

4.第二類地下水污染監測標準法源：102.12.18 環署土字第 1020109443 號令發布。

灰塘#2 歷年之地下水水質與監測標準及管制標準比較

分析項目	單位	監測標準	管制標準	110年第一季	110年第二季	110年第三季	110年第四季	111年第一季	111年第二季	111年第三季
水溫	°C	*	*	7	29.2	31.8	31.9	29	29.1	29
pH值	-	*	*	7.4	7.3	7.3	7.3	7.4	7.41	7.8
濁度	NTU	*	*	4.7	17	38	3.3	15	12	1.5
導電度	μmho/cm	*	*	2260	35500	35500	22600	31600	35600	3945
總溶解固體	mg/L	1250	*	16300	23800	22800	23300	20900	20200	1218
總硬度	mg/L	750	*	3920	4220	2900	2970	2970	2940	328
氯鹽	mg/L	625	*	5850	10900	9160	8870	1900	238.4	177
總銨氮	mg/L	*	*	0.03	ND<0.02	0.02	0.02	ND<0.02	0.09	0.21
硫酸鹽	mg/L	625	*	202	101	208	103	172	155	176
硫化物	mg/L	*	*	0.07	0.05	0.05	0.06	0.04	0.03	0.03
氨氮	mg/L	0.25	*	ND<0.030	0.11	ND<0.024	ND<0.024	ND<0.024	ND<0.024	0.35
亞硝酸鹽氮	mg/L	5	10	ND<0.0019	ND<0.0016	ND<0.0016	ND<0.0016	ND<0.0016	ND<0.0015	ND<0.0015
硝酸鹽氮	mg/L	50	100	ND<0.0153	<0.05(0.05)	ND<0.0128	ND<0.0128	ND<0.0128	ND<0.0147	ND<0.0147
無機氮含量	mg/L	*	*	<0.01	0.16	0.02	<0.01	<0.01	<0.01	0.35
總含氮量	mg/L	*	*	0.06	0.33	0.07	0.28	0.49	0.32	0.5
氯鹽	mg/L	4	8	0.78	0.63	0.65	0.7	0.61	0.8	0.64
鎘	mg/L	0.025	0.05	ND<0.0013	ND<0.0017	ND<0.0017	ND<0.0017	ND<0.0017	ND<0.0022	ND<0.0022
鉻	mg/L	0.25	0.5	ND<0.0021	ND<0.0024	ND<0.0024	ND<0.0024	ND<0.0024	ND<0.0031	ND<0.0031
銅	mg/L	5	10	ND<0.0028	ND<0.0022	ND<0.0022	ND<0.0022	ND<0.0022	ND<0.0021	ND<0.0037
鎳	mg/L	0.5	1	ND<0.0026	ND<0.0021	ND<0.0021	ND<0.0021	ND<0.0021	ND<0.0015	ND<0.0038
鉛	mg/L	0.05	0.1	ND<0.0019	ND<0.0020	ND<0.0020	ND<0.0020	ND<0.0020	ND<0.0020	ND<0.0030
鋅	mg/L	25	50	ND<0.0023	ND<0.0020	ND<0.0020	ND<0.0020	ND<0.0020	ND<0.0030	ND<0.0030
汞	mg/L	0.01	0.02	ND<0.0001	ND<0.0001	ND<0.0001	ND<0.0001	ND<0.0001	0.0001	ND<0.0001
砷	mg/L	0.25	0.5	ND<0.00015	0.0025	<0.0010(0.0002)	<0.0010(0.0002)	ND<0.0002	0.0018	ND<0.00014
鐵	mg/L	1.5	*	0.095	ND<0.0112	ND<0.0112	ND<0.0112	ND<0.0112	ND<0.0101	ND<0.0094
錳	mg/L	0.25	*	0.318	0.268	ND<0.0022	ND<0.0022	ND<0.0022	ND<0.0027	ND<0.0027
油脂	mg/L	*	*	ND<0.5	1.1	ND<0.5	ND<0.5	ND<0.5	ND<0.5	ND<0.5
總有機碳(TOC)	mg/L	10	*	<0.5(0.3)	<0.5(0.5)	<0.5(0.4)	1.4	1.5	1.2	0.7
總酚	mg/L	0.14	*	ND<0.0027	ND<0.0035	ND<0.0035	ND<0.0035	ND<0.0035	ND<0.0046	ND<0.0046
2,4,5-三氯酚	mg/L	1.85	3.7	ND<0.00121	ND<0.00120	ND<0.00120	ND<0.00120	ND<0.00120	ND<0.00072	ND<0.00072
2,4,6-三氯酚	mg/L	0.05	0.1	ND<0.00083	ND<0.00089	ND<0.00089	ND<0.00089	ND<0.00089	ND<0.00063	ND<0.00063
五氯酚	mg/L	0.04	0.08	ND<0.00067	ND<0.00066	ND<0.00066	ND<0.00066	ND<0.00066	ND<0.00038	ND<0.00038
苯	mg/L	0.025	0.05	ND<0.00017	ND<0.00026	ND<0.00026	ND<0.00026	ND<0.00026	ND<0.00019	ND<0.00019
甲苯	mg/L	5	10	ND<0.00014	ND<0.00029	ND<0.00029	ND<0.00029	ND<0.00029	ND<0.00022	ND<0.00022
二甲苯	mg/L	50	100	ND<0.00039	ND<0.00052	ND<0.00052	ND<0.00052	ND<0.00052	ND<0.00045	ND<0.00045
乙苯	mg/L	3.5	7	ND<0.00013	ND<0.00020	ND<0.00020	ND<0.00020	ND<0.00020	ND<0.00015	ND<0.00015
氯苯	mg/L	0.5	1	ND<0.00015	ND<0.00030	ND<0.00030	ND<0.00030	ND<0.00030	ND<0.00018	ND<0.00018
1,4-二氯苯	mg/L	0.375	0.75	ND<0.00021	ND<0.00021	ND<0.00021	ND<0.00021	ND<0.00021	ND<0.00017	ND<0.00017
萘	mg/L	0.2	0.4	ND<0.00025	ND<0.00026	ND<0.00026	ND<0.00026	ND<0.00026	ND<0.00019	ND<0.00019
氯甲烷	mg/L	0.15	0.3	ND<0.00027	ND<0.00021	ND<0.00021	ND<0.00021	ND<0.00021	ND<0.00022	ND<0.00022
二氯甲烷	mg/L	0.025	0.05	ND<0.00017	ND<0.00031	ND<0.00031	ND<0.00031	ND<0.00031	ND<0.00036	ND<0.00036
氯仿	mg/L	0.5	1	ND<0.00017	ND<0.00024	ND<0.00024	ND<0.00024	ND<0.00024	ND<0.00018	ND<0.00018
1,1-二氯乙烷	mg/L	4.25	8.5	ND<0.00016	ND<0.00023	ND<0.00023	ND<0.00023	ND<0.00023	ND<0.00018	ND<0.00018
1,2-二氯乙烷	mg/L	3	6	ND<0.00016	ND<0.00029	ND<0.00029	ND<0.00029	ND<0.00029	ND<0.00030	ND<0.00030
1,1,2-三氯乙烷	mg/L	0.025	0.05	ND<0.00013	ND<0.00020	ND<0.00020	ND<0.00020	ND<0.00020	ND<0.00013	ND<0.00013
氯乙烯	mg/L	0.01	0.02	ND<0.00017	ND<0.00023	ND<0.00023	ND<0.00023	ND<0.00023	ND<0.00018	ND<0.00018
1,1-二氯乙烯	mg/L	0.035	0.07	ND<0.00016	ND<0.00024	ND<0.00024	ND<0.00024	ND<0.00024	ND<0.00018	ND<0.00018
順-1,2-二氯乙烯	mg/L	0.35	0.7	ND<0.00014	ND<0.00029	ND<0.00029	ND<0.00029	ND<0.00029	ND<0.00021	ND<0.00021
反-1,2-二氯乙烯	mg/L	0.5	1	ND<0.00012	ND<0.00028	ND<0.00028	ND<0.00028	ND<0.00028	ND<0.00025	ND<0.00025
三氯乙烯	mg/L	0.025	0.05	ND<0.00013	ND<0.00021	ND<0.00021	ND<0.00021	ND<0.00021	ND<0.00016	ND<0.00016
四氯乙烯	mg/L	0.025	0.05	ND<0.00016	ND<0.00024	ND<0.00024	ND<0.00024	ND<0.00024	ND<0.00017	ND<0.00017
四氯化碳	mg/L	0.025	0.05	ND<0.00016	ND<0.00032	ND<0.00032	ND<0.00032	ND<0.00032	ND<0.00020	ND<0.00020
柴油總碳氫化合物	mg/L	*	*	ND<0.0380	ND<0.0380	ND<0.0380	ND<0.0380	ND<0.0380	ND<0.0380	0
氰化物	mg/L	0.25	0.5	ND<0.0014	ND<0.0014	ND<0.0014	ND<0.0014	ND<0.0014	ND<0.0017	ND<0.0017
甲基第三丁基醚	mg/L	0.5	1	ND<0.00028	ND<0.00030	ND<0.00030	ND<0.00030	ND<0.00030	ND<0.00022	ND<0.00022
甲醛	mg/L	*	*	ND<0.0119	ND<0.0119	ND<0.0119	ND<0.0119	ND<0.0119	ND<0.0119	ND<0.0119
1,2-二氯苯	mg/L	0.025	0.05	ND<0.00022	ND<0.00024	ND<0.00024	ND<0.00024	ND<0.00024	ND<0.00018	ND<0.00018
3,3'-二氯聯苯胺	mg/L	0.05	0.1	ND<0.00087	ND<0.00086	ND<0.00086	ND<0.00086	ND<0.00086	ND<0.00053	ND<0.00053
1,1,1-三氯乙烷	mg/L	1	2	ND<0.00016	ND<0.00022	ND<0.00022	ND<0.00022	ND<0.00022	ND<0.00015	ND<0.00015

註：1.「*」表示法規尚未規定，“-”表示並無監測

2.若低於方法偵測極限之測定值以「ND」表示，若高於方法偵測極限(MDL)但低於檢量線最低點濃度時，以「<檢測報告最低位數單位值」表示

3.第二類地下水污染管制標準法源：102.12.18 環署土字第 1020109478 號令發布。

4.第二類地下水污染監測標準法源：102.12.18 環署土字第 1020109443 號令發布。

灰塘#2 歷年之地下水水質與監測標準及管制標準比較

分析項目	單位	監測標準	管制標準	111年第四季	112年第一季				
水溫	℃	*	*	29.2	29				
pH值	-	*	*	7.1	7.7				
濁度	NTU	*	*	0.3	23.9				
導電度	μmho/cm	*	*	1650	22500				
總溶解固體	mg/L	1250	*	18400	13300				
總硬度	mg/L	750	*	3800	3830				
氯鹽	mg/L	625	*	179	221				
總餘氯	mg/L	*	*	0.39	0.33				
硫酸鹽	mg/L	625	*	187	165				
硫化物	mg/L	*	*	ND<0.0158	<0.025(0.0207)				
氫氣	mg/L	0.25	*	<0.05(0.0428)	ND<0.024				
亞硝酸鹽氮	mg/L	5	10	ND<0.0015	ND<0.0015				
硝酸鹽氮	mg/L	50	100	ND<0.0147	ND<0.0147				
無機氮含量	mg/L	*	*	0.04	0.01				
總含氮量	mg/L	*	*	0.2	0.14				
氯鹽	mg/L	4	8	0.66	0.64				
鎘	mg/L	0.025	0.05	ND<0.0022	ND<0.0022				
鉻	mg/L	0.25	0.5	ND<0.0031	ND<0.0031				
銅	mg/L	5	10	ND<0.0037	ND<0.0037				
鎳	mg/L	0.5	1	ND<0.0038	ND<0.0038				
鉛	mg/L	0.05	0.1	ND<0.0030	ND<0.0020				
鋅	mg/L	25	50	ND<0.0030	ND<0.0030				
汞	mg/L	0.01	0.02	ND<0.0001	ND<0.0001				
砷	mg/L	0.25	0.5	ND<0.00014	ND<0.00014				
鐵	mg/L	1.5	*	ND<0.0094	ND<0.0094				
錳	mg/L	0.25	*	ND<0.0027	ND<0.0027				
油脂	mg/L	*	*	ND<0.5	ND<0.5				
總有機碳(TOC)	mg/L	10	*	0.6	1.2				
總酚	mg/L	0.14	*	ND<0.0046	ND<0.0046				
2,4,5-三氯酚	mg/L	1.85	3.7	ND<0.00072	ND<0.00072				
2,4,6-三氯酚	mg/L	0.05	0.1	ND<0.00063	ND<0.00063				
五氯酚	mg/L	0.04	0.08	ND<0.00038	ND<0.00038				
苯	mg/L	0.025	0.05	ND<0.00019	ND<0.00031				
甲苯	mg/L	5	10	ND<0.00022	ND<0.00022				
二甲苯	mg/L	50	100	ND<0.00045	ND<0.00076				
乙苯	mg/L	3.5	7	ND<0.00015	ND<0.00028				
氯苯	mg/L	0.5	1	ND<0.00018	ND<0.00033				
1,4-二氯苯	mg/L	0.375	0.75	ND<0.00017	ND<0.00026				
萘	mg/L	0.2	0.4	ND<0.00019	ND<0.00021				
氯甲烷	mg/L	0.15	0.3	ND<0.00022	ND<0.00030				
二氯甲烷	mg/L	0.025	0.05	ND<0.00036	ND<0.00041				
氯仿	mg/L	0.5	1	ND<0.00018	ND<0.00032				
1,1-二氯乙烷	mg/L	4.25	8.5	ND<0.00018	ND<0.00034				
1,2-二氯乙烷	mg/L	3	6	ND<0.00030	ND<0.00037				
1,1,2-三氯乙烷	mg/L	0.025	0.05	ND<0.00013	ND<0.00013				
氯乙烯	mg/L	0.01	0.02	ND<0.00018	<0.00100(0.0035)				
1,1-二氯乙烯	mg/L	0.035	0.07	ND<0.00018	ND<0.00035				
順-1,2-二氯乙烯	mg/L	0.35	0.7	ND<0.00021	ND<0.00029				
反-1,2-二氯乙烯	mg/L	0.5	1	ND<0.00025	ND<0.00034				
三氯乙烯	mg/L	0.025	0.05	ND<0.00016	ND<0.00016				
四氯乙烯	mg/L	0.025	0.05	ND<0.00017	ND<0.00036				
四氯化碳	mg/L	0.025	0.05	ND<0.00020	ND<0.00037				
柴油總碳氫化合物	mg/L	*	*	ND<0.0380	ND<0.0380				
氰化物	mg/L	0.25	0.5	ND<0.0017	ND<0.0017				
甲基第三丁基醚	mg/L	0.5	1	ND<0.00022	ND<0.00029				
甲醛	mg/L	*	*	ND<0.0119	ND<0.0119				
1,2-二氯苯	mg/L	0.025	0.05	ND<0.00018	ND<0.00029				
3,3'-二氯聯苯胺	mg/L	0.05	0.1	ND<0.00053	ND<0.00053				
1,1,1-三氯乙烷	mg/L	1	2	ND<0.00015	ND<0.00036				

註：1.「*」表示法規尚未規定，「-」表示並無監測

2.若低於方法偵測極限之測定值以「ND」表示，若高於方法偵測極限(MDL)但低於檢量線最低點濃度時，以『<檢測報告最低位數單位值』表示

3.第二類地下水污染管制標準法源：102.12.18 環署土字第 1020109478 號令發布。

4.第二類地下水污染監測標準法源：102.12.18 環署土字第 1020109443 號令發布。

灰塘#3 歷年之地下水水質與監測標準及管制標準比較

分析項目	單位	監測標準	管制標準	88年 第2季	88年 第3季	88年 第4季	89年 第1季	89年 第2季	89年 第3季
水溫	°C	*	*	27.2	28.3	26.6	20	26.4	28.2
pH值	-	*	*	7.9	7.4	8.2	7.2	7.5	7.4
濁度	NTU	*	*	17	2.7	3.4	6.7	32.4	2.3
導電度	μmho/cm	*	*	6700	15000	20000	20500	2815	2540
總溶解固體	mg/L	*	*	—	—	—	—	—	—
總硬度	mg/L	*	*	—	—	—	—	—	—
氯鹽	mg/L	*	*	9400	8100	6000	5450	526	376
總餘氯	mg/L	*	*	—	—	—	—	—	—
硫酸鹽	mg/L	*	*	—	—	—	—	—	—
硫化物	mg/L	*	*	—	—	—	—	—	—
氨氮	mg/L	*	*	—	—	—	—	—	—
亞硝酸鹽氮	mg/L	*	*	—	—	—	—	—	—
硝酸鹽氮	mg/L	*	*	—	—	—	—	—	—
無機氯含量	mg/L	*	*	—	—	—	—	—	—
總含氯量	mg/L	*	*	—	—	—	—	—	—
氯鹽	mg/L	*	*	—	—	—	—	—	—
鎘	mg/L	*	*	0.05	<0.003	0.02	0.065	<0.0021	<0.0089
鉻	mg/L	*	*	0.21	<0.01	0.01	0.02	<0.0063	<0.0095
銅	mg/L	*	*	0.01	0.02	0.02	<0.04	<0.0079	<0.0068
鎳	mg/L	*	*	0.24	0.12	0.14	0.24	0.06	0.068
鉛	mg/L	*	*	0.48	0.32	0.46	0.6	<0.0384	<0.0151
鋅	mg/L	*	*	0.11	0.06	0.05	0.14	0.096	0.028
汞	mg/L	*	*	0.00061	0.0008	<0.00006	0.0016	<0.0010	<0.0010
砷	mg/L	*	*	<0.005	0.009	<0.0055	<0.006	0.022	0.0016
鐵	mg/L	*	*	0.82	0.19	0.44	0.84	0.329	0.07
錳	mg/L	*	*	2.2	2.2	1.2	1.71	0.504	0.042
油脂	mg/L	*	*	—	—	—	—	—	—
總有機碳(TOC)	mg/L	*	*	—	—	—	—	—	—
總酚	mg/L	*	*	—	—	—	—	—	—
2,4,5-三氯酚	mg/L	*	*	—	—	—	—	—	—
2,4,6-三氯酚	mg/L	*	*	—	—	—	—	—	—
五氯酚	mg/L	*	*	—	—	—	—	—	—
苯	mg/L	*	*	—	—	—	—	—	—
甲苯	mg/L	*	*	—	—	—	—	—	—
二甲苯	mg/L	*	*	—	—	—	—	—	—
乙苯	mg/L	*	*	—	—	—	—	—	—
氯苯	mg/L	*	*	—	—	—	—	—	—
1,4-二氯苯	mg/L	*	*	—	—	—	—	—	—
萘	mg/L	*	*	—	—	—	—	—	—
氯甲烷	mg/L	*	*	—	—	—	—	—	—
二氯甲烷	mg/L	*	*	—	—	—	—	—	—
氯仿	mg/L	*	*	—	—	—	—	—	—
1,1-二氯乙烷	mg/L	*	*	—	—	—	—	—	—
1,2-二氯乙烷	mg/L	*	*	—	—	—	—	—	—
1,1,2-三氯乙烷	mg/L	*	*	—	—	—	—	—	—
氯乙烯	mg/L	*	*	—	—	—	—	—	—
1,1-二氯乙烯	mg/L	*	*	—	—	—	—	—	—
順-1,2-二氯乙烯	mg/L	*	*	—	—	—	—	—	—
反-1,2-二氯乙烯	mg/L	*	*	—	—	—	—	—	—
三氯乙烯	mg/L	*	*	—	—	—	—	—	—
四氯乙烯	mg/L	*	*	—	—	—	—	—	—
四氯化碳	mg/L	*	*	—	—	—	—	—	—
氯化物	mg/L	*	*	—	—	—	—	—	—
甲基第三丁基醚	mg/L	*	*	—	—	—	—	—	—
甲醛	mg/L	*	*	—	—	—	—	—	—
1,2-二氯苯	mg/L	*	*	—	—	—	—	—	—
3,3'-二氯聯苯胺	mg/L	*	*	—	—	—	—	—	—
1,1,1-三氯乙烷	mg/L	*	*	—	—	—	—	—	—
總柴油碳氫化合物	mg/L	*	*	—	—	—	—	—	—

註：1.「*」表示法規尚未規定，“—”表示並無監測

2.若低於方法偵測極限之測定值以「ND」表示，若高於方法偵測極限(MDL)但低於檢量線最低點濃度時，以『<檢測報告最低位數單位值』表示

灰塘#3 歷年之地下水水質與監測標準及管制標準比較

分析項目	單位	監測基準	管制標準	90年 第1季	90年 第2季	90年 第3季	90年 第4季	91年 第1季	91年 第2季	91年 第3季	91年 第4季
水溫	℃	*	*	18.8	27	27	25.5	20.8	23.1	27	25.4
pH值	-	*	*	7.55	7.72	7.84	8.08	8.07	7.7	7.49	7.53
濁度	NTU	*	*	1.71	4.2	0.67	5.67	8.5	1.14	25.1	6.27
導電度	μmho/cm	*	*	10740	10870	5620	4604	16560	15410	12680	12980
總溶解固體	mg/L	1250	*								
總硬度	mg/L	750	*								
氯鹽	mg/L	625	*	1383	1163	1500	465	1538	1958	1793	1627
總餘氯	mg/L	*	*								
硫酸鹽	mg/L	625	*								
硫化物	mg/L	*	*	—	—	—	—	—	—	—	—
氫氣	mg/L	0.25	*	—	—	—	—	—	—	—	—
亞硝酸鹽氮	mg/L	*	10	—	—	—	—	—	—	—	—
硝酸鹽氮	mg/L	25	100	—	—	—	—	—	—	—	—
無機氮含量	mg/L	*	*	—	—	—	—	—	—	—	—
總含氮量	mg/L	*	*	—	—	—	—	—	—	—	—
氟鹽	mg/L	*	*	—	—	—	—	—	—	—	—
鎘	mg/L	0.025	0.05	<0.0057	<0.0064	<0.0047	<0.0047	<0.0029	<0.0046	<0.0046	<0.0111
鉻	mg/L	0.25	0.5	<0.0024	<0.0081	<0.0038	<0.0038	<0.0067	<0.0107	<0.0107	0.015
銅	mg/L	5	10	<0.0155	<0.0064	<0.0034	<0.0034	<0.0038	<0.0151	<0.0151	<0.0045
鎳	mg/L	*	1	0.013	<0.006	<0.0071	<0.0071	0.0038	<0.0038	<0.0038	0.008
鉛	mg/L	0.25	0.5	<0.0174	<0.0131	<0.0135	<0.0135	<0.0174	<0.0099	<0.0099	0.052
鋅	mg/L	25	50	0.042	0.024	0.015	0.023	<0.055	0.069	0.096	0.108
汞	mg/L	*	0.02	0.0028	<0.0005	<0.0005	<0.0005	<0.0002	<0.0002	<0.0002	<0.0002
砷	mg/L	0.25	0.5	0.0021	<0.0055	<0.0055	<0.0055	<0.0019	<0.0010	0.053	<0.0342
鐵	mg/L	1.5	*	0.063	0.067	0.149	<0.0045	5.945	0.051	<0.0129	0.038
錳	mg/L	0.25	*	0.066	0.083	0.442	0.065	0.875	2.815	1.844	1.966
油脂	mg/L	*	*	—	—	—	—	—	—	—	—
總有機碳(TOC)	mg/L	10	*	—	—	—	—	—	—	—	—
總酚	mg/L	*	0.14	—	—	—	—	—	—	—	—
2,4,5-三氯酚	mg/L	*	*	—	—	—	—	—	—	—	—
2,4,6-三氯酚	mg/L	*	*	—	—	—	—	—	—	—	—
五氯酚	mg/L	*	*	—	—	—	—	—	—	—	—
苯	mg/L	*	0.05	—	—	—	—	—	—	—	—
甲苯	mg/L	*	10	—	—	—	—	—	—	—	—
二甲苯	mg/L	*	*	—	—	—	—	—	—	—	—
乙苯	mg/L	*	*	—	—	—	—	—	—	—	—
氯苯	mg/L	*	1	—	—	—	—	—	—	—	—
1,4-二氯苯	mg/L	*	0.75	—	—	—	—	—	—	—	—
萘	mg/L	*	0.4	—	—	—	—	—	—	—	—
氯甲烷	mg/L	*	0.3	—	—	—	—	—	—	—	—
二氯甲烷	mg/L	*	*	—	—	—	—	—	—	—	—
氯仿	mg/L	*	1	—	—	—	—	—	—	—	—
1,1-二氯乙烷	mg/L	*	8.5	—	—	—	—	—	—	—	—
1,2-二氯乙烷	mg/L	*	0.05	—	—	—	—	—	—	—	—
1,1,2-三氯乙烷	mg/L	*	*	—	—	—	—	—	—	—	—
氯乙烯	mg/L	*	0.02	—	—	—	—	—	—	—	—
1,1-二氯乙烯	mg/L	*	0.07	—	—	—	—	—	—	—	—
順-1,2-二氯乙烯	mg/L	*	0.7	—	—	—	—	—	—	—	—
反-1,2-二氯乙烯	mg/L	*	1	—	—	—	—	—	—	—	—
三氯乙烯	mg/L	*	0.05	—	—	—	—	—	—	—	—
四氯乙烯	mg/L	*	0.05	—	—	—	—	—	—	—	—
四氯化碳	mg/L	*	0.05	—	—	—	—	—	—	—	—
氯化物	mg/L	*	*	—	—	—	—	—	—	—	—
甲基第三丁基醚	mg/L	*	*	—	—	—	—	—	—	—	—
甲醛	mg/L	*	*	—	—	—	—	—	—	—	—
1,2-二氯苯	mg/L	*	*	—	—	—	—	—	—	—	—
3,3'-二氯聯苯胺	mg/L	*	*	—	—	—	—	—	—	—	—
1,1,1-三氯乙烷	mg/L	*	*	—	—	—	—	—	—	—	—
總柴油碳氫化合物	mg/L	*	*	—	—	—	—	—	—	—	—

註：1.「*」表示法規尚未規定，“—”表示並無監測

2.若低於方法偵測極限之測定值以「ND」表示，若高於方法偵測極限(MDL)但低於檢量線最低點濃度時，以『<檢測報告最低位數單位值』表示

3.第二類地下水污染管制標準法源：90.11.21 環署水字第 0073680 號令發布。

4.第二類地下水污染監測標準法源：90.11.21 環署水字第 0073671 號令發布。

灰塘#3 歷年之地下水水質與監測標準及管制標準比較

分析項目	單位	監測基準	管制標準	92年 第1季	92年 第2季	92年 第3季	92年 第4季	93年 第1季	93年 第2季	93年 第3季	93年 第4季
水溫	℃	*	*	25	23.5	25.5	25.9	26	24	27	25.5
pH值	-	*	*	7.44	7.23	7.06	6.74	7.24	7.31	7.5	7.53
濁度	NTU	*	*	22.02	10.98	6.42	18.16	20.21	7.11	11.94	7.86
導電度	μmho/cm	*	*	15810	13530	3680	9310	17950	7040	4960	5560
總溶解固體	mg/L	1250	*								
總硬度	mg/L	750	*								
氯鹽	mg/L	625	*	5881	1527	1163	1030	3977	686	885	711
總餘氯	mg/L	*	*								
硫酸鹽	mg/L	625	*								
硫化物	mg/L	*	*	-	-	-	-	-	-	-	-
氨氮	mg/L	0.25	*	-	-	-	-	-	-	-	-
亞硝酸鹽氮	mg/L	*	10	-	-	-	-	-	-	-	-
硝酸鹽氮	mg/L	25	100	-	-	-	-	-	-	-	-
無機氮含量	mg/L	*	*	-	-	-	-	-	-	-	-
總含氮量	mg/L	*	*	-	-	-	-	-	-	-	-
氯鹽	mg/L	*	*	-	-	-	-	-	-	-	-
鎘	mg/L	0.025	0.05	<0.0038	<0.0048	<0.0057	<0.0057	0.001	<0.0002	<0.0002	0.0022
鉻	mg/L	0.25	0.5	<0.0029	0.026	<0.0029	0.006	<0.005	<0.005	<0.005	<0.005
銅	mg/L	5	10	<0.0045	<0.0030	<0.0066	0.007	0.001	<0.001	<0.001	<0.001
鎳	mg/L	*	1	<0.004	0.01	<0.0062	0.008	0.003	0.001	0.0067	0.0067
鉛	mg/L	0.25	0.5	<0.0087	0.03	<0.0196	<0.0196	0.011	<0.0196	<0.0044	<0.0044
鋅	mg/L	25	50	0.073	0.031	0.069	0.027	0.074	0.023	0.08	0.1822
汞	mg/L	*	0.02	<0.0002	<0.0002	<0.0002	0.0001	<0.0001	<0.0002	<0.0002	<0.0002
砷	mg/L	0.25	0.5	0.025	0.025	<0.0173	0.028	0.017	<0.0031	<0.0031	0.0022
鐵	mg/L	1.5	*	<0.067	1.041	0.089	0.28	0.005	0.359	0.0133	<0.0010
錳	mg/L	0.25	*	<0.0068	1.056	2.242	2.655	1.254	0.613	1.8356	2.2689
油脂	mg/L	*	*	-	-	-	-	-	-	-	-
總有機碳(TOC)	mg/L	10	*	-	-	-	-	-	-	-	-
總酚	mg/L	*	0.14	-	-	-	-	-	-	-	-
2,4,5-三氯酚	mg/L	*	*	-	-	-	-	-	-	-	-
2,4,6-三氯酚	mg/L	*	*	-	-	-	-	-	-	-	-
五氯酚	mg/L	*	*	-	-	-	-	-	-	-	-
苯	mg/L	*	0.05	-	-	-	-	-	-	-	-
甲苯	mg/L	*	10	-	-	-	-	-	-	-	-
二甲苯	mg/L	*	*	-	-	-	-	-	-	-	-
乙苯	mg/L	*	*	-	-	-	-	-	-	-	-
氯苯	mg/L	*	1	-	-	-	-	-	-	-	-
1,4-二氯苯	mg/L	*	0.75	-	-	-	-	-	-	-	-
萘	mg/L	*	0.4	-	-	-	-	-	-	-	-
氯甲烷	mg/L	*	0.3	-	-	-	-	-	-	-	-
二氯甲烷	mg/L	*	*	-	-	-	-	-	-	-	-
氯仿	mg/L	*	1	-	-	-	-	-	-	-	-
1,1-二氯乙烷	mg/L	*	8.5	-	-	-	-	-	-	-	-
1,2-二氯乙烷	mg/L	*	0.05	-	-	-	-	-	-	-	-
1,1,2-三氯乙烷	mg/L	*	*	-	-	-	-	-	-	-	-
氯乙烯	mg/L	*	0.02	-	-	-	-	-	-	-	-
1,1-二氯乙烯	mg/L	*	0.07	-	-	-	-	-	-	-	-
順-1,2-二氯乙烯	mg/L	*	0.7	-	-	-	-	-	-	-	-
反-1,2-二氯乙烯	mg/L	*	1	-	-	-	-	-	-	-	-
三氯乙烯	mg/L	*	0.05	-	-	-	-	-	-	-	-
四氯乙烯	mg/L	*	0.05	-	-	-	-	-	-	-	-
四氯化碳	mg/L	*	0.05	-	-	-	-	-	-	-	-
氯化物	mg/L	*	*	-	-	-	-	-	-	-	-
甲基第三丁基醚	mg/L	*	*	-	-	-	-	-	-	-	-
甲醛	mg/L	*	*	-	-	-	-	-	-	-	-
1,2-二氯苯	mg/L	*	*	-	-	-	-	-	-	-	-
3,3'-二氯聯苯胺	mg/L	*	*	-	-	-	-	-	-	-	-
1,1,1-三氯乙烷	mg/L	*	*	-	-	-	-	-	-	-	-
柴油總碳氫化合物	mg/L	*	*	-	-	-	-	-	-	-	-

註：1.「*」表示法規尚未規定，“-”表示並無監測

2.若低於方法偵測極限之測定值以「ND」表示，若高於方法偵測極限(MDL)但低於檢量線最低點濃度時，以『<檢測報告最低位數單位值』表示

3.第二類地下水污染管制標準法源：90.11.21 環署水字第 0073680 號令發布。

4.第二類地下水污染監測標準法源：90.11.21 環署水字第 0073671 號令發布。

灰塘#3 歷年之地下水水質與監測標準及管制標準比較

分析項目	單位	監測基準	管制標準	94年 第1季	94年 第2季	94年 第3季	94年 第4季	95年 第1季	95年 第2季	95年 第3季	95年 第4季
水溫	℃	*	*	23	31.5	30.8	25.4	25.8	22.6	27.1	26.9
pH值	-	*	*	7.47	7.39	7.55	7.18	7.36	7.6	7.23	7.63
濁度	NTU	*	*	6.84	6.36	8.35	25.1	26.65	7.62	13.9	5.5
導電度	μmho/cm	*	*	6576	8700	8341	2745	3621	980	3586	5290
總溶解固體	mg/L	1250	*								
總硬度	mg/L	750	*								
氯鹽	mg/L	625	*	704	776	741	1793	1580	74	610	815
總餘氯	mg/L	*	*								
硫酸鹽	mg/L	625	*								
硫化物	mg/L	*	*	-	-	-	-	-	-	-	-
氨氮	mg/L	0.25	*	-	-	-	-	-	-	-	-
亞硝酸鹽氮	mg/L	*	10	-	-	-	-	-	-	-	-
硝酸鹽氮	mg/L	25	100	-	-	-	-	-	-	-	-
無機氮含量	mg/L	*	*	-	-	-	-	-	-	-	-
總含氮量	mg/L	*	*	-	-	-	-	-	-	-	-
氯鹽	mg/L	*	*	-	-	-	-	-	-	-	-
鎘	mg/L	0.025	0.05	<0.0002	<0.0002	0.0073	<0.0057	<0.0057	0.0078	0.0111	ND
鉻	mg/L	0.25	0.5	0.0067	0.0022	<0.0010	<0.0059	<0.0059	0.0111	0.0089	ND
銅	mg/L	5	10	<0.001	<0.001	0.0111	<0.0065	<0.0065	0.0056	0.0022	0.0156
鎳	mg/L	*	1	0.0067	<0.0010	0.0111	<0.0061	<0.0061	0.0178	0.0278	0.01
鉛	mg/L	0.25	0.5	<0.001	<0.001	0.0111	<0.01958	<0.01958	0.0933	0.1678	0.0056
鋅	mg/L	25	50	0.1133	0.0756	0.1067	0.024	0.028	0.0522	0.1333	0.0933
汞	mg/L	*	0.02	<0.0006	<0.0006	<0.0006	<0.0006	<0.0006	<0.0006	<0.0006	ND
砷	mg/L	0.25	0.5	<0.0010	<0.0010	0.0111	<0.0008	<0.0008	0.1411	0.1666	ND
鐵	mg/L	1.5	*	0.1089	<0.0010	0.0178	0.055	0.045	0.0567	<0.001	0.0156
錳	mg/L	0.25	*	1.901	1.8289	1.6778	1.587	0.1235	2.3944	0.9978	0.5856
油脂	mg/L	*	*	-	-	-	-	-	-	-	-
總有機碳(TOC)	mg/L	10	*	-	-	-	-	-	-	-	-
總酚	mg/L	*	0.14	-	-	-	-	-	-	-	-
2,4,5-三氯酚	mg/L	*	*	-	-	-	-	-	-	-	-
2,4,6-三氯酚	mg/L	*	*	-	-	-	-	-	-	-	-
五氯酚	mg/L	*	*	-	-	-	-	-	-	-	-
苯	mg/L	*	0.05	-	-	-	-	-	-	-	-
甲苯	mg/L	*	10	-	-	-	-	-	-	-	-
二甲苯	mg/L	*	*	-	-	-	-	-	-	-	-
乙苯	mg/L	*	*	-	-	-	-	-	-	-	-
氯苯	mg/L	*	1	-	-	-	-	-	-	-	-
1,4-二氯苯	mg/L	*	0.75	-	-	-	-	-	-	-	-
萘	mg/L	*	0.4	-	-	-	-	-	-	-	-
氯甲烷	mg/L	*	0.3	-	-	-	-	-	-	-	-
二氯甲烷	mg/L	*	*	-	-	-	-	-	-	-	-
氯仿	mg/L	*	1	-	-	-	-	-	-	-	-
1,1-二氯乙烷	mg/L	*	8.5	-	-	-	-	-	-	-	-
1,2-二氯乙烷	mg/L	*	0.05	-	-	-	-	-	-	-	-
1,1,2-三氯乙烷	mg/L	*	*	-	-	-	-	-	-	-	-
氯乙烯	mg/L	*	0.02	-	-	-	-	-	-	-	-
1,1-二氯乙烯	mg/L	*	0.07	-	-	-	-	-	-	-	-
順-1,2-二氯乙烯	mg/L	*	0.7	-	-	-	-	-	-	-	-
反-1,2-二氯乙烯	mg/L	*	1	-	-	-	-	-	-	-	-
三氯乙烯	mg/L	*	0.05	-	-	-	-	-	-	-	-
四氯乙烯	mg/L	*	0.05	-	-	-	-	-	-	-	-
四氯化碳	mg/L	*	0.05	-	-	-	-	-	-	-	-
氯化物	mg/L	*	*	-	-	-	-	-	-	-	-
甲基第三丁基醚	mg/L	*	*	-	-	-	-	-	-	-	-
甲醛	mg/L	*	*	-	-	-	-	-	-	-	-
1,2-二氯苯	mg/L	*	*	-	-	-	-	-	-	-	-
3,3'-二氯聯苯胺	mg/L	*	*	-	-	-	-	-	-	-	-
1,1,1-三氯乙烷	mg/L	*	*	-	-	-	-	-	-	-	-
柴油總碳氫化合物	mg/L	*	*	-	-	-	-	-	-	-	-

註：1.「*」表示法規尚未規定，“-”表示並無監測

2.若低於方法偵測極限之測定值以「ND」表示，若高於方法偵測極限(MDL)但低於檢量線最低點濃度時，以『<檢測報告最低位數單位值』表示

3.第二類地下水污染管制標準法源：90.11.21 環署水字第 0073680 號令發布。

4.第二類地下水污染監測標準法源：90.11.21 環署水字第 0073671 號令發布。

灰塘#3 歷年之地下水水質與監測標準及管制標準比較

分析項目	單位	監測基準	管制標準	96年 第1季	96年 第2季	96年 第3季	96年 第4季	97年 第1季	97年 第2季	97年 第3季	97年 第4季
水溫	℃	*	*	29.1	23.2	29.9	27.4	24.6	22.3	27	25.7
pH值	-	*	*	7.83	7.56	7.46	11920	7.98	7.67	7.44	7.69
濁度	NTU	*	*	74.4	5.4	34.1	1057	18.9	6.67	4.77	3.02
導電度	μmho/cm	*	*	6270	15540	7230	14	2146	12480	10930	7010
總溶解固體	mg/L	1250	*								
總硬度	mg/L	750	*								
氯鹽	mg/L	625	*	6263	3133	1200	4.53	376	1899	1856	970
總餘氯	mg/L	*	*								
硫酸鹽	mg/L	625	*								
硫化物	mg/L	*	*	-	-	-	-	-	-	-	-
氨氮	mg/L	0.25	*	-	-	-	-	-	-	-	-
亞硝酸鹽氮	mg/L	*	10	-	-	-	-	-	-	-	-
硝酸鹽氮	mg/L	25	100	-	-	-	-	-	-	-	-
無機氮含量	mg/L	*	*	-	-	-	-	-	-	-	-
總含氮量	mg/L	*	*	-	-	-	-	-	-	-	-
氯鹽	mg/L	*	*	-	-	-	-	-	-	-	-
鎘	mg/L	0.025	0.05	0.0044	0.0011	ND	0.0051	0.0109	0.0067	0.002	0.002
鉻	mg/L	0.25	0.5	ND	ND	0.0011	0.004	0.0129	0.0533	0.0193	0.0267
銅	mg/L	5	10	ND	ND	ND	N.D.	ND	ND	ND	ND
鎳	mg/L	*	1	0.0011	0.01	0.01	N.D.	0.0304	0.0222	0.0071	0.0077
鉛	mg/L	0.25	0.5	0.0044	ND	ND	0.1289	0.1058	0.0545	0.0274	0.0277
鋅	mg/L	25	50	0.1056	0.1167	0.0854	N.D.	0.0038	0.0444	0.0193	0.0297
汞	mg/L	*	0.02	ND	ND	ND	N.D.	ND	ND	ND	ND
砷	mg/L	0.25	0.5	0.06	ND	ND	2.4652	0.0553	0.0815	0.088	0.0461
鐵	mg/L	1.5	*	0.2356	0.0044	0.0044	N.D.	0.0131	ND	ND	ND
錳	mg/L	0.25	*	1.0589	1.3978	1.1233	0.01	0.0109	ND	0.4693	0.3737
油脂	mg/L	*	*	-	-	-	-	-	-	-	-
總有機碳(TOC)	mg/L	10	*	-	-	-	-	-	-	-	-
總酚	mg/L	*	0.14	-	-	-	-	-	-	-	-
2,4,5-三氯酚	mg/L	*	*	-	-	-	-	-	-	-	-
2,4,6-三氯酚	mg/L	*	*	-	-	-	-	-	-	-	-
五氯酚	mg/L	*	*	-	-	-	-	-	-	-	-
苯	mg/L	*	0.05	-	-	-	-	-	-	-	-
甲苯	mg/L	*	10	-	-	-	-	-	-	-	-
二甲苯	mg/L	*	*	-	-	-	-	-	-	-	-
乙苯	mg/L	*	*	-	-	-	-	-	-	-	-
氯苯	mg/L	*	1	-	-	-	-	-	-	-	-
1,4-二氯苯	mg/L	*	0.75	-	-	-	-	-	-	-	-
萘	mg/L	*	0.4	-	-	-	-	-	-	-	-
氯甲烷	mg/L	*	0.3	-	-	-	-	-	-	-	-
二氯甲烷	mg/L	*	*	-	-	-	-	-	-	-	-
氯仿	mg/L	*	1	-	-	-	-	-	-	-	-
1,1-二氯乙烷	mg/L	*	8.5	-	-	-	-	-	-	-	-
1,2-二氯乙烷	mg/L	*	0.05	-	-	-	-	-	-	-	-
1,1,2-三氯乙烷	mg/L	*	*	-	-	-	-	-	-	-	-
氯乙烯	mg/L	*	0.02	-	-	-	-	-	-	-	-
1,1-二氯乙烯	mg/L	*	0.07	-	-	-	-	-	-	-	-
順-1,2-二氯乙烯	mg/L	*	0.7	-	-	-	-	-	-	-	-
反-1,2-二氯乙烯	mg/L	*	1	-	-	-	-	-	-	-	-
三氯乙烯	mg/L	*	0.05	-	-	-	-	-	-	-	-
四氯乙烯	mg/L	*	0.05	-	-	-	-	-	-	-	-
四氯化碳	mg/L	*	0.05	-	-	-	-	-	-	-	-
氯化物	mg/L	*	*	-	-	-	-	-	-	-	-
甲基第三丁基醚	mg/L	*	*	-	-	-	-	-	-	-	-
甲醛	mg/L	*	*	-	-	-	-	-	-	-	-
1,2-二氯苯	mg/L	*	*	-	-	-	-	-	-	-	-
3,3'-二氯聯苯胺	mg/L	*	*	-	-	-	-	-	-	-	-
1,1,1-三氯乙烷	mg/L	*	*	-	-	-	-	-	-	-	-
柴油總碳氫化合物	mg/L	*	*	-	-	-	-	-	-	-	-

註：1.「*」表示法規尚未規定，“-”表示並無監測

2.若低於方法偵測極限之測定值以「ND」表示，若高於方法偵測極限(MDL)但低於檢量線最低點濃度時，以『<檢測報告最低位數單位值』表示

3.第二類地下水污染管制標準法源：90.11.21 環署水字第 0073680 號令發布。

4.第二類地下水污染監測標準法源：90.11.21 環署水字第 0073671 號令發布。

灰塘#3 歷年之地下水水質與監測標準及管制標準比較

分析項目	單位	監測基準	管制標準	98年 第1季	98年 第2季	98年 第3季	98年 第4季	99年 第1季	99年 第2季	99年 第3季	99年 第4季
水溫	℃	*	*	30.3	21.1	21.1	25.9	26.7	24.4	27.6	27.6
pH值	-	*	*	7.16	7.55	7.55	7.6	7.6	7.7	7.6	7.6
濁度	NTU	*	*	5.01	4.4	4.4	1.7	1.4	1.3	2.6	2.6
導電度	μmho/cm	*	*	3769	1492	1492	13300	13600	10400	10900	10900
總溶解固體	mg/L	1250	*								
總硬度	mg/L	750	*								
氯鹽	mg/L	625	*	2021	3104	3104	1980	2060	1470	1700	1700
總餘氯	mg/L	*	*								
硫酸鹽	mg/L	625	*								
硫化物	mg/L	*	*	—	—	—	—	—	—	—	—
氨氮	mg/L	0.25	*	—	—	—	—	—	—	—	—
亞硝酸鹽氮	mg/L	*	10	—	—	—	—	—	—	—	—
硝酸鹽氮	mg/L	25	100	—	—	—	—	—	—	—	—
無機氮含量	mg/L	*	*	—	—	—	—	—	—	—	—
總含氮量	mg/L	*	*	—	—	—	—	—	—	—	—
氯鹽	mg/L	*	*	—	—	—	—	—	—	—	—
鎘	mg/L	0.025	0.05	0.0039	N.D.	N.D.	ND<0.001	ND<0.001	ND<0.001	ND<0.001	ND<0.001
鉻	mg/L	0.25	0.5	0.0208	0.0068	0.0068	ND<0.004	ND<0.003	ND<0.003	ND<0.003	ND<0.003
銅	mg/L	5	10	N.D.	0.0009	0.0009	ND<0.004	ND<0.004	ND<0.004	ND<0.004	ND<0.004
鎳	mg/L	*	1	0.0137	0.0059	0.0059	0.011	<0.020	<0.020	<0.020	<0.020
鉛	mg/L	0.25	0.5	0.0541	0.0036	0.0036	ND<0.005	0.004	0.004	<0.020	<0.020
鋅	mg/L	25	50	0.0192	0.1573	0.1573	0.039	0.023	<0.020	<0.020	<0.020
汞	mg/L	*	0.02	N.D.	N.D.	N.D.	ND<0.0003	ND<0.0002	ND<0.0002	ND<0.0002	ND<0.0002
砷	mg/L	0.25	0.5	0.0916	0.0002	0.0002	0.0013	0.0012	ND<0.0005	0.0005	0.0005
鐵	mg/L	1.5	*	0.0049	0.0316	0.0316	0.042	0.114	0.194	<0.1	<0.1
錳	mg/L	0.25	*	0.5206	1.23	1.23	1.54	0.988	0.608	1.06	1.06
油脂	mg/L	*	*	—	—	—	—	—	—	—	—
總有機碳(TOC)	mg/L	10	*	—	—	—	—	—	—	—	—
總酚	mg/L	*	0.14	—	—	—	—	—	—	—	—
2,4,5-三氯酚	mg/L	*	*	—	—	—	—	—	—	—	—
2,4,6-三氯酚	mg/L	*	*	—	—	—	—	—	—	—	—
五氯酚	mg/L	*	*	—	—	—	—	—	—	—	—
苯	mg/L	*	0.05	—	—	—	—	—	—	—	—
甲苯	mg/L	*	10	—	—	—	—	—	—	—	—
二甲苯	mg/L	*	100	—	—	—	—	—	—	—	—
乙苯	mg/L	*	7	—	—	—	—	—	—	—	—
氯苯	mg/L	*	1	—	—	—	—	—	—	—	—
1,4-二氯苯	mg/L	*	0.75	—	—	—	—	—	—	—	—
萘	mg/L	*	0.4	—	—	—	—	—	—	—	—
氯甲烷	mg/L	*	0.3	—	—	—	—	—	—	—	—
二氯甲烷	mg/L	*	0.05	—	—	—	—	—	—	—	—
氯仿	mg/L	*	1	—	—	—	—	—	—	—	—
1,1-二氯乙烷	mg/L	*	8.5	—	—	—	—	—	—	—	—
1,2-二氯乙烷	mg/L	*	0.05	—	—	—	—	—	—	—	—
1,1,2-三氯乙烷	mg/L	*	0.05	—	—	—	—	—	—	—	—
氯乙烯	mg/L	*	0.02	—	—	—	—	—	—	—	—
1,1-二氯乙烯	mg/L	*	0.07	—	—	—	—	—	—	—	—
順-1,2-二氯乙烯	mg/L	*	0.7	—	—	—	—	—	—	—	—
反-1,2-二氯乙烯	mg/L	*	1	—	—	—	—	—	—	—	—
三氯乙烯	mg/L	*	0.05	—	—	—	—	—	—	—	—
四氯乙烯	mg/L	*	0.05	—	—	—	—	—	—	—	—
四氯化碳	mg/L	*	0.05	—	—	—	—	—	—	—	—
氯化物	mg/L	*	0.5	—	—	—	—	—	—	—	—
甲基第三丁基醚	mg/L	*	*	—	—	—	—	—	—	—	—
甲醛	mg/L	*	*	—	—	—	—	—	—	—	—
1,2-二氯苯	mg/L	*	*	—	—	—	—	—	—	—	—
3,3'-二氯聯苯胺	mg/L	*	*	—	—	—	—	—	—	—	—
1,1,1-三氯乙烷	mg/L	*	*	—	—	—	—	—	—	—	—
柴油總碳氫化合物	mg/L	*	10	—	—	—	—	—	—	—	—

註：1.「*」表示法規尚未規定，“—”表示並無監測

2.若低於方法偵測極限之測定值以「ND」表示，若高於方法偵測極限(MDL)但低於檢量線最低點濃度時，以『<檢測報告最低位數單位值』表示

3.第二類地下水污染管制標準法源：98.1.15 環署土字第 0980003647 號令發布。

4.第二類地下水污染監測標準法源：90.11.21 環署水字第 0073671 號令發布。

灰塘#3 歷年之地下水水質與監測標準及管制標準比較

分析項目	單位	監測基準	管制標準	100年 第1季	100年 第2季	100年 第3季	100年 第4季	101年 第1季	101年 第2季
水溫	℃	*	*	20	22	23.9	27	23.4	24.7
pH值	-	*	*	7.5	7.6	7.5	7.3	7.6	7.5
濁度	NTU	*	*	0.25	0.4	0.3	0.35	9.5	2.1
導電度	μmho/cm	*	*	13160	1550	15600	13200	12800	12800
總溶解固體	mg/L	1250	*	16900	17900	17800	16100	10500	11400
總硬度	mg/L	750	*	12200	8850	8410	6850	6470	6220
氯鹽	mg/L	625	*	3340	2570	3560	2270	2110	2130
總餘氯	mg/L	*	*	N.D.	ND	0.09	ND	0.13	0.11
硫酸鹽	mg/L	625	*	7930	7840	7830	5680	5150	5190
硫化物	mg/L	*	*	N.D.	ND	ND	ND	ND	ND
氨氮	mg/L	0.25	*	0.82	0.83	ND	0.42	0.31	0.38
亞硝酸鹽氮	mg/L	*	10	0.09	0.01	0.02	<0.01(0.0007)	<0.01(0.003)	<0.01(0.002)
硝酸鹽氮	mg/L	25	100	2.65	1.97	0.8	ND	0.19	0.36
無機氮含量	mg/L	*	*	3.562	2.8085	0.8475	0.4566	0.503	0.742
總含氮量	mg/L	*	*	4.13	3.52	1.24	0.8	0.8	1.21
氯鹽	mg/L	*	*	5.68	22	26.4	23	9.21	22.9
鎘	mg/L	0.025	0.05	0.02	0.01	ND	ND	ND	ND
鉻	mg/L	0.25	0.5	N.D.	0.06	ND	ND	ND	ND
銅	mg/L	5	10	0.04	0.02	ND	ND	ND	ND
鎳	mg/L	*	1	0.1	0.27	ND	ND	<0.020(0.012)	<0.020(0.009)
鉛	mg/L	0.25	0.5	0.3	0.08	ND	ND	ND	ND
鋅	mg/L	25	50	0.05	0.03	ND	ND	<0.020(0.012)	ND
汞	mg/L	*	0.02	N.D.	ND	ND	ND	ND	ND
砷	mg/L	0.25	0.5	0.0016	0.001	0.0193	0.0016	<0.0020 (0.0011)	<0.0020 (0.0009)
鐵	mg/L	1.5	*	0.13	0.23	ND	0.05	<0.100(0.085)	<0.100(0.026)
錳	mg/L	0.25	*	1.21	1.07	0.61	0.98	1.04	0.906
油脂	mg/L	*	*	4.1	ND	ND	ND	<1.0	<1.0
總有機碳(TOC)	mg/L	10	*	4.7	<1.00(0.279)	7.3	9.5	2.3	0.8
總酚	mg/L	*	0.14	0.0081	0.0504	0.0039	ND	ND	ND
2,4,5-三氯酚	mg/L	*	*	—	—	—	—	—	—
2,4,6-三氯酚	mg/L	*	*	—	—	—	—	—	—
五氯酚	mg/L	*	*	—	—	—	—	—	—
苯	mg/L	*	0.05	N.D.	ND	ND	ND	ND	ND
甲苯	mg/L	*	10	N.D.	ND	ND	ND	0.00273	ND
二甲苯	mg/L	*	100	N.D.	ND	ND	ND	ND	ND
乙苯	mg/L	*	7	N.D.	ND	ND	ND	ND	ND
氯苯	mg/L	*	1	N.D.	ND	ND	ND	ND	ND
1,4-二氯苯	mg/L	*	0.75	N.D.	ND	ND	ND	ND	ND
萘	mg/L	*	0.4	N.D.	ND	ND	ND	ND	ND
氯甲烷	mg/L	*	0.3	N.D.	ND	ND	ND	ND	ND
二氯甲烷	mg/L	*	0.05	N.D.	ND	ND	ND	ND	ND
氯仿	mg/L	*	1	N.D.	ND	ND	ND	ND	ND
1,1-二氯乙烷	mg/L	*	8.5	N.D.	ND	ND	ND	ND	ND
1,2-二氯乙烷	mg/L	*	0.05	N.D.	ND	ND	ND	ND	ND
1,1,2-三氯乙烷	mg/L	*	0.05	N.D.	ND	ND	ND	ND	ND
氯乙烯	mg/L	*	0.02	N.D.	ND	ND	ND	ND	ND
1,1-二氯乙烯	mg/L	*	0.07	N.D.	ND	ND	ND	ND	ND
順-1,2-二氯乙烯	mg/L	*	0.7	N.D.	ND	ND	ND	ND	ND
反-1,2-二氯乙烯	mg/L	*	1	N.D.	ND	ND	ND	ND	ND
三氯乙烯	mg/L	*	0.05	N.D.	ND	<0.002(0.00044)	ND	ND	ND
四氯乙烯	mg/L	*	0.05	N.D.	ND	ND	ND	ND	ND
四氯化碳	mg/L	*	0.05	N.D.	ND	ND	ND	ND	ND
氰化物	mg/L	*	0.5	N.D.	ND	ND	0.007	ND	ND
甲基第三丁基醚	mg/L	*	*	N.D.	ND	ND	ND	ND	ND
甲醛	mg/L	*	*	N.D.	ND	ND	ND	<1.00	<1.00
1,2-二氯苯	mg/L	*	*	—	—	—	—	—	—
3,3'-二氯聯苯胺	mg/L	*	*	—	—	—	—	—	—
1,1,1-三氯乙烷	mg/L	*	*	—	—	—	—	—	—
柴油總碳氫化合物	mg/L	*	10	<0.05(0.05)	<0.05(0.0150)	0.073	<0.050(0.0150)	<0.500	<0.500

註：1.「*」表示法規尚未規定，「—」表示並無監測

2.若低於方法偵測極限之測定值以「ND」表示，若高於方法偵測極限(MDL)但低於檢量線最低點濃度時，以『<檢測報告最低位數單位值』表示

3.第二類地下水污染管制標準法源：98.1.15 環署土字第 0980003647 號令發布。

4.第二類地下水污染監測標準法源：90.11.21 環署水字第 0073671 號令發布。

灰塘#3 歷年之地下水水質與監測標準及管制標準比較

分析項目	單位	監測基準	管制標準	101年 第3季	101年 第4季	102年 第1季	102年 第2季	102年 第3季	102年 第4季
水溫	°C	*	*	25.5	25.8	25.7	24	26.3	26.1
pH值	-	*	*	7.3	7.3	7.8	7.6	7.6	7.8
濁度	NTU	*	*	0.25	5.3	2.6	2.2	1.7	2.6
導電度	μ mho/cm	*	*	12400	6040	5400	7320	8580	763
總溶解固體	mg/L	1250	*	10900	5470	4390	6070	7770	710
總硬度	mg/L	750	*	3160	2740	2240	2540	3230	324
氯鹽	mg/L	625	*	1900	918	365	638	482	3.4
總餘氯	mg/L	*	*	0.02	0.47	0.38	0.31	0.2	0.23
硫酸鹽	mg/L	625	*	5460	2010	1530	1490	669	52.6
硫化物	mg/L	*	*	ND	ND	ND	ND	ND	ND
氫氣	mg/L	0.25	*	0.22	0.11	0.24	0.1	0.11	<0.060
亞硝酸鹽氮	mg/L	*	10	<0.01	0.09	0.05	0.01	0.09	0.11
硝酸鹽氮	mg/L	25	100	0.11	2.65	3.28	0.95	6.83	2.3
無機氮含量	mg/L	*	*	0.33	2.85	3.57	1.06	7.03	2.46
總含氮量	mg/L	*	*	0.65	3.09	3.62	1.16	7.29	2.48
氯鹽	mg/L	*	*	22.2	20.5	19.2	16.5	16.9	9.08
鎘	mg/L	0.025	0.05	ND	<0.0060	ND	ND	ND	<0.0060
鉻	mg/L	0.25	0.5	<0.050	<0.040	<0.050	ND	ND	ND
銅	mg/L	5	10	ND	<0.022	ND	ND	<0.022	ND
鎳	mg/L	*	1	<0.060	<0.050	ND	ND	ND	ND
鉛	mg/L	0.25	0.5	ND	<0.050	ND	ND	ND	ND
鋅	mg/L	25	50	0.11	0.09	<0.022	0.03	<0.022	0.06
汞	mg/L	*	0.02	ND	ND	ND	<0.00033	ND	ND
砷	mg/L	0.25	0.5	0.0012	0.0018	0.001	ND	0.0006	0.0007
鐵	mg/L	1.5	*	<0.100	0.54	<0.090	<0.090	0.17	ND
錳	mg/L	0.25	*	0.82	3.26	0.34	0.51	0.58	<0.015
油脂	mg/L	*	*	0.5	1	0.7	ND	ND	ND
總有機碳(TOC)	mg/L	10	*	0.5	1.7	0.6	0.3	2.7	0.9
總酚	mg/L	*	0.14	ND	ND	ND	ND	ND	ND
2,4,5-三氯酚	mg/L	*	*	—	—	—	—	—	—
2,4,6-三氯酚	mg/L	*	*	—	—	—	—	—	—
五氯酚	mg/L	*	*	—	—	—	—	—	—
苯	mg/L	*	0.05	ND	ND	ND	ND	ND	ND
甲苯	mg/L	*	10	ND	ND	ND	ND	ND	ND
二甲苯	mg/L	*	100	ND	ND	ND	ND	ND	ND
乙苯	mg/L	*	7	ND	ND	ND	ND	ND	ND
氯苯	mg/L	*	1	ND	ND	ND	ND	ND	ND
1,4-二氯苯	mg/L	*	0.75	ND	ND	ND	ND	ND	ND
萘	mg/L	*	0.4	ND	ND	ND	ND	ND	ND
氯甲烷	mg/L	*	0.3	ND	ND	ND	ND	ND	ND
二氯甲烷	mg/L	*	0.05	ND	ND	ND	ND	ND	ND
氯仿	mg/L	*	1	ND	ND	ND	ND	ND	ND
1,1-二氯乙烷	mg/L	*	8.5	ND	ND	ND	ND	ND	ND
1,2-二氯乙烷	mg/L	*	0.05	ND	ND	ND	ND	ND	ND
1,1,2-三氯乙烷	mg/L	*	0.05	ND	ND	ND	ND	ND	ND
氯乙烯	mg/L	*	0.02	ND	ND	ND	ND	ND	ND
1,1-二氯乙烯	mg/L	*	0.07	ND	ND	ND	ND	ND	ND
順-1,2-二氯乙烯	mg/L	*	0.7	ND	ND	ND	ND	ND	ND
反-1,2-二氯乙烯	mg/L	*	1	ND	ND	ND	ND	ND	ND
三氯乙烯	mg/L	*	0.05	ND	ND	ND	ND	ND	ND
四氯乙烯	mg/L	*	0.05	ND	ND	ND	ND	ND	ND
四氯化碳	mg/L	*	0.05	ND	ND	ND	ND	ND	ND
氧化物	mg/L	*	0.5	ND	ND	ND	ND	ND	ND
甲基第三丁基醚	mg/L	*	*	ND	ND	ND	ND	ND	ND
甲醛	mg/L	*	*	ND	<0.0290	0.0056	<1.00	<0.00286	0.00314
1,2-二氯苯	mg/L	*	*	—	—	—	—	—	—
3,3'-二氯聯苯胺	mg/L	*	*	—	—	—	—	—	—
1,1,1-三氯乙烷	mg/L	*	*	—	—	—	—	—	—
柴油總碳氫化合物	mg/L	*	10	<0.500	ND	ND	ND	ND	ND

註：1.「*」表示法規尚未規定，「—」表示並無監測

2.若低於方法偵測極限之測定值以「ND」表示，若高於方法偵測極限(MDL)但低於檢量線最低點濃度時，以『<檢測報告最低位數單位值』表示

3.第二類地下水污染管制標準法源：98.1.15 環署土字第 0980003647 號令發布。

4.第二類地下水污染監測標準法源：90.11.21 環署水字第 0073671 號令發布。

灰塘#3 歷年之地下水水質與監測標準及管制標準比較

分析項目	單位	監測標準	管制標準	103年 第1季	103年 第2季	103年 第3季	103年 第4季	104年 第1季	104年 第2季	104年 第3季
水溫	℃	*	*	23.4	22.4	27.4	25.4	22.3	25.8	27.7
pH值	-	*	*	8	7.8	7.5	7.3	7.6	7.4	7.6
濁度	NTU	*	*	31	0.25	0.5	0.45	0.8	1	0.5
導電度	μmho/cm	*	*	5410	7470	10400	5530	4970	7410	1200
總溶解固體	mg/L	1250	*	3510	6490	8780	4320	4550	6670	1060
總硬度	mg/L	750	*	1790	2220	3910	2120	2710	2970	591
氯鹽	mg/L	625	*	750	1300	1530	654	1070	1290	218
總餘氯	mg/L	*	*	0.28	0.06	0.09	0.06	<0.01	0.14	<0.01
硫酸鹽	mg/L	625	*	1370	2700	3690	1220	2620	3240	293
硫化物	mg/L	*	*	ND	ND	ND	ND	ND	<0.020	<0.020
氨氮	mg/L	0.25	*	0.47	0.53	0.29	0.33	0.36	0.7	0.09
亞硝酸鹽氮	mg/L	5	10	0.08	<0.0012	<0.01	0.04	<0.01	<0.01	0.2
硝酸鹽氮	mg/L	50	100	2.09	0.15	1.29	1.93	1.03	0.52	4.36
無機氮含量	mg/L	*	*	2.64	0.68	1.58	2.3	1.39	1.23	4.65
總含氮量	mg/L	*	*	2.72	0.84	2.74	2.34	1.79	1.73	4.9
氯鹽	mg/L	4	8	4.05	4.57	5.52	3.6	3.88	3.48	3.71
鎘	mg/L	0.025	0.05	<0.0060	<0.0060	<0.0060	<0.0063	ND	ND	ND
鉻	mg/L	0.25	0.5	<0.050	<0.050	<0.050	<0.040	ND	ND	ND
銅	mg/L	5	10	ND	ND	ND	ND	ND	ND	ND
鎳	mg/L	0.5	1	ND	ND	<0.050	ND	ND	ND	ND
鉛	mg/L	0.05	0.1	ND	ND	ND	ND	ND	<0.050	ND
鋅	mg/L	25	50	<0.020	0.08	<0.020	0.04	0.06	0.06	0.03
汞	mg/L	0.01	0.02	<0.00033	0.0004	ND	ND	ND	ND	ND
砷	mg/L	0.25	0.5	0.0005	0.0006	0.0005	0.0016	0.0012	0.0009	0.0013
鐵	mg/L	1.5	*	<0.070	ND	ND	<0.050	0.11	0.07	<0.050
錳	mg/L	0.25	*	0.23	0.44	0.47	0.14	0.37	1.19	0.05
油脂	mg/L	*	*	0.7	ND	ND	1	1.1	0.7	0.6
總有機碳(TOC)	mg/L	10	*	0.6	1.1	0.9	0.4	0.8	0.3	2.5
總酚	mg/L	0.14	*	ND	<0.0050	<0.0050	ND	ND	ND	ND
2,4,5-三氯酚	mg/L	1.85	3.7	-	-	-	-	-	-	-
2,4,6-三氯酚	mg/L	0.05	0.1	-	-	-	-	-	-	-
五氯酚	mg/L	0.04	0.08	-	-	-	-	-	-	-
苯	mg/L	0.025	0.05	ND	ND	ND	ND	ND	ND	ND
甲苯	mg/L	5	10	ND	ND	ND	ND	ND	ND	ND
二甲苯	mg/L	50	100	ND	ND	ND	ND	ND	ND	ND
乙苯	mg/L	3.5	7	ND	ND	ND	ND	ND	ND	ND
氯苯	mg/L	0.5	1	ND	ND	ND	ND	ND	ND	ND
1,4-二氯苯	mg/L	0.375	0.75	ND	ND	ND	ND	ND	ND	ND
苯	mg/L	0.2	0.4	ND	ND	ND	ND	ND	ND	ND
氯甲烷	mg/L	0.15	0.3	ND	ND	ND	ND	ND	ND	ND
二氯甲烷	mg/L	0.025	0.05	ND	ND	ND	ND	ND	ND	ND
氯仿	mg/L	0.5	1	ND	ND	ND	ND	ND	ND	ND
1,1-二氯乙烷	mg/L	4.25	8.5	ND	ND	ND	ND	ND	ND	ND
1,2-二氯乙烷	mg/L	3	6	ND	ND	ND	ND	ND	ND	ND
1,1,2-三氯乙烷	mg/L	0.025	0.05	ND	ND	ND	ND	ND	ND	ND
氯乙烯	mg/L	0.01	0.02	ND	ND	ND	ND	ND	ND	ND
1,1-二氯乙烯	mg/L	0.035	0.07	ND	ND	ND	ND	ND	ND	ND
順-1,2-二氯乙烯	mg/L	0.35	0.7	ND	ND	ND	ND	ND	ND	ND
反-1,2-二氯乙烯	mg/L	0.5	1	ND	ND	ND	ND	ND	ND	ND
三氯乙烯	mg/L	0.025	0.05	ND	ND	ND	ND	ND	ND	ND
四氯乙烯	mg/L	0.025	0.05	ND	ND	ND	ND	ND	ND	ND
四氯化碳	mg/L	0.025	0.05	ND	ND	ND	ND	ND	ND	ND
氟化物	mg/L	0.25	0.5	ND	ND	ND	<0.0020	ND	ND	ND
甲基第三丁基醚	mg/L	0.5	1	ND	ND	ND	ND	ND	ND	ND
甲醛	mg/L	*	*	<0.00286	0.00584	0.00852	<0.00286	<0.00286	<0.00286	<0.00286
1,2-二氯苯	mg/L	0.025	0.05	-	-	-	-	-	-	-
3,3'-二氯聯苯胺	mg/L	0.05	0.1	-	-	-	-	-	-	-
1,1,1-三氯乙烷	mg/L	1	2	-	-	-	-	-	-	-
柴油總碳氫化合物	mg/L	*	*	<0.101	ND	ND	<0.125	<0.101	ND	<0.102

註：1.「*」表示法規尚未規定，「-」表示並無監測

2.若低於方法偵測極限之測定值以「ND」表示，若高於方法偵測極限(MDL)但低於檢量線最低點濃度時，以『<檢測報告最低位數單位值』表示

3.第二類地下水污染管制標準法源：102.12.18 環署土字第 1020109478 號令發布。

4.第二類地下水污染監測標準法源：102.12.18 環署土字第 1020109443 號令發布。

灰塘#3 歷年之地下水水質與監測標準及管制標準比較

分析項目	單位	監測標準	管制標準	104 年第 4 季	105 年第 1 季	105 年第 2 季	105 年第 3 季	105 年第 4 季	106 年第 1 季	106 年第 2 季
水溫	°C	*	*	27.2	18.7	20.4	27.5	27.2	22.1	24.8
pH 值	-	*	*	7.6	7.8	8	7.8	7.8	7.8	7.8
濁度	NTU	*	*	0.75	0.5	6.3	0.3	1.3	0.8	0.7
導電度	μmho/cm	*	*	1260	785	521	549	526	637	635
總溶解固體	mg/L	1250	*	777	462	335	356	360	414	470
總硬度	mg/L	750	*	335	263	221	231	236	280	300
氯鹽	mg/L	625	*	376	57.8	17.8	19	29.2	31.8	13.2
總餘氯	mg/L	*	*	0.06	0.05	0.22	0.06	0.07	0.22	0.09
硫酸鹽	mg/L	625	*	123	123	110	104	91.6	146	155
硫化物	mg/L	*	*	ND<0.01	ND<0.007	0.01	0.01	ND<0.007	ND<0.005	ND<0.005
氫氣	mg/L	0.25	*	0.04	0.06	0.08	0.07	0.06	0.08	0.06
亞硝酸鹽氮	mg/L	5	10	ND<0.001	0.08	<0.01	0.04	0.03	0.04	ND<0.001
硝酸鹽氮	mg/L	50	100	1.98	1.56	0.72	0.9	1.29	0.82	0.25
無機氮含量	mg/L	*	*	2.02	1.7	0.8	1.01	1.37	0.94	0.31
總含氮量	mg/L	*	*	2.32	2.9	0.96	1.23	1.8	0.95	0.44
氯鹽	mg/L	4	8	6.07	1.64	3.57	3.43	2.41	3.26	3.47
鎘	mg/L	0.025	0.05	ND<0.002	ND<0.004	ND<0.004	ND<0.0003	<0.001	ND<0.0003	ND<0.0003
鉻	mg/L	0.25	0.5	ND<0.002	ND<0.016	ND<0.016	ND<0.0027	<0.010	ND<0.0027	ND<0.0027
銅	mg/L	5	10	ND<0.005	ND<0.009	ND<0.009	ND<0.0024	<0.010	<0.010	ND<0.0024
鎳	mg/L	0.5	1	ND<0.002	ND<0.019	ND<0.019	ND<0.0027	ND<0.0027	ND<0.0027	ND<0.0027
鉛	mg/L	0.05	0.1	ND<0.006	ND<0.018	<0.010	<0.010	<0.010	ND<0.0024	ND<0.0024
鋅	mg/L	25	50	0.016	0.05	0.03	0.055	0.058	0.034	0.101
汞	mg/L	0.01	0.02	ND<0.0003	ND<0.0002	ND<0.0002	ND<0.0002	ND<0.0002	0.0006	ND<0.0002
砷	mg/L	0.25	0.5	0.0004	0.0007	0.0006	0.0004	0.0008	0.0013	0.0008
鐵	mg/L	1.5	*	0.064	ND<0.018	ND<0.018	0.031	0.035	0.022	0.022
錳	mg/L	0.25	*	0.237	0.04	ND<0.009	0.064	0.016	0.04	0.019
油脂	mg/L	*	*	1.8	0.5	ND<1.67	ND<1.67	ND<1.67	ND<1.65	ND<1.65
總有機碳(TOC)	mg/L	10	*	4.3	ND<0.0016	0.5	0.9	0.6	0.9	<0.5
總酚	mg/L	0.14	*	ND<0.0021	ND<0.0016	ND<0.0016	ND<0.0016	ND<0.0016	ND<0.0016	ND<0.0016
2,4,5-三氯酚	mg/L	1.85	3.7	-	ND<0.00145	ND<0.00322	ND<0.00322	ND<0.00322	ND<0.00331	ND<0.00331
2,4,6-三氯酚	mg/L	0.05	0.1	-	ND<0.00135	ND<0.00322	ND<0.00322	ND<0.00322	ND<0.00314	ND<0.00314
五氯酚	mg/L	0.04	0.08	-	ND<0.00144	ND<0.00317	ND<0.00317	ND<0.00317	ND<0.00319	ND<0.00319
苯	mg/L	0.025	0.05	ND<0.0016	ND<0.00041	ND<0.00041	ND<0.00041	ND<0.00041	ND<0.00043	ND<0.00043
甲苯	mg/L	5	10	ND<0.00141	ND<0.00035	ND<0.00035	ND<0.00035	ND<0.00035	ND<0.00040	ND<0.00040
二甲苯	mg/L	50	100	ND<0.002	ND<0.00058	ND<0.00058	ND<0.00058	ND<0.00058	ND<0.00062	ND<0.00062
乙苯	mg/L	3.5	7	ND<0.00144	ND<0.00037	ND<0.00037	ND<0.00037	ND<0.00037	ND<0.00042	ND<0.00042
氯苯	mg/L	0.5	1	ND<0.00153	ND<0.00037	ND<0.00037	ND<0.00037	ND<0.00037	ND<0.00040	ND<0.00040
1,4-二氯苯	mg/L	0.375	0.75	ND<0.00152	ND<0.00042	ND<0.00042	ND<0.00042	ND<0.00042	ND<0.00046	ND<0.00046
萘	mg/L	0.2	0.4	ND<0.00153	ND<0.00036	ND<0.00036	ND<0.00036	ND<0.00036	ND<0.00038	ND<0.00038
氯甲烷	mg/L	0.15	0.3	ND<0.00155	ND<0.00045	ND<0.00045	ND<0.00045	ND<0.00045	ND<0.00044	ND<0.00044
二氯甲烷	mg/L	0.025	0.05	ND<0.00169	ND<0.00045	ND<0.00045	ND<0.00045	ND<0.00045	ND<0.00046	ND<0.00046
氯仿	mg/L	0.5	1	ND<0.00153	ND<0.00040	ND<0.00040	ND<0.00040	ND<0.00040	ND<0.00045	ND<0.00045
1,1-二氯乙烷	mg/L	4.25	8.5	ND<0.00152	ND<0.00045	ND<0.00045	ND<0.00045	ND<0.00045	ND<0.00044	ND<0.00044
1,2-二氯乙烷	mg/L	3	6	ND<0.00165	ND<0.00047	ND<0.00047	ND<0.00047	ND<0.00047	ND<0.00043	ND<0.00043
1,1,2-三氯乙烷	mg/L	0.025	0.05	ND<0.00159	ND<0.00046	ND<0.00046	ND<0.00046	ND<0.00046	ND<0.00048	ND<0.00048
氯乙烯	mg/L	0.01	0.02	ND<0.00171	ND<0.00046	ND<0.00046	ND<0.00046	ND<0.00046	ND<0.00046	ND<0.00046
1,1-二氯乙烯	mg/L	0.035	0.07	ND<0.00166	ND<0.00045	ND<0.00045	ND<0.00045	ND<0.00045	ND<0.00043	ND<0.00043
順-1,2-二氯乙烯	mg/L	0.35	0.7	ND<0.00174	ND<0.00040	ND<0.00040	ND<0.00040	ND<0.00040	ND<0.00042	ND<0.00042
反-1,2-二氯乙烯	mg/L	0.5	1	ND<0.00171	ND<0.00042	ND<0.00042	ND<0.00042	ND<0.00042	ND<0.00043	ND<0.00043
三氯乙烯	mg/L	0.025	0.05	ND<0.00147	ND<0.00038	ND<0.00038	ND<0.00038	ND<0.00038	ND<0.00043	ND<0.00043
四氯乙烯	mg/L	0.025	0.05	ND<0.00158	ND<0.00039	ND<0.00039	ND<0.00039	ND<0.00039	ND<0.00038	ND<0.00038
四氯化碳	mg/L	0.025	0.05	ND<0.00169	ND<0.00039	ND<0.00039	ND<0.00039	ND<0.00039	ND<0.00040	ND<0.00040
氰化物	mg/L	0.25	0.5	ND<0.002	ND<0.001	ND<0.001	ND<0.001	ND<0.001	ND<0.001	ND<0.001
甲基第三丁基醚	mg/L	0.5	1	ND<0.00142	ND<0.00142	ND<0.00042	ND<0.00042	ND<0.00042	ND<0.00044	ND<0.00044
甲醛	mg/L	*	*	0.0035	<0.00286	<0.00286	<0.00286	<0.00286	0.00639	<0.00572
1,2-二氯苯	mg/L	0.025	0.05	-	-	ND<0.0004	ND<0.0004	ND<0.00040	ND<0.00044	ND<0.00044
3,3'-二氯聯苯胺	mg/L	0.05	0.1	-	-	ND<0.00314	ND<0.00314	ND<0.00314	ND<0.00362	ND<0.00362
1,1,1-三氯乙烷	mg/L	1	2	-	-	ND<0.00039	ND<0.00039	ND<0.00039	ND<0.00039	ND<0.00039
柴油總碳氫化合物	mg/L	*	*	ND<0.142	ND<0.022	<0.100	ND<0.022	<0.099	ND<0.030	ND<0.030

註：1.「*」表示法規尚未規定，「-」表示並無監測

2.若低於方法偵測極限之測定值以「ND」表示，若高於方法偵測極限(MDL)但低於檢量線最低點濃度時，以『<檢測報告最低位數單位值』表示

3.第二類地下水污染管制標準法源：102.12.18 環署土字第 1020109478 號令發布。

4.第二類地下水污染監測標準法源：102.12.18 環署土字第 1020109443 號令發布。

灰塘#3 歷年之地下水水質與監測標準及管制標準比較

分析項目	單位	監測標準	管制標準	106 年第 3 季	106 年第 4 季	107 年第 1 季	107 年第 2 季	107 年第 3 季	107 年第 4 季	108 年第 1 季
水溫	℃	*	*	30.1	27.1	24.9	24.2	26.9	26.8	22.6
pH 值	-	*	*	7.8	7.6	7.6	7.8	7.7	8	7.7
濁度	NTU	*	*	0.35	0.6	0.2	1.1	2.4	1	2.6
導電度	µmho/cm	*	*	404	1020	1280	494	398	411	1060
總溶解固體	mg/L	1250	*	300	778	1060	320	290	306	649
總硬度	mg/L	750	*	192	433	513	240	185	197	370
氯鹽	mg/L	625	*	ND<0.419	128	184	2.9	ND<0.417	7.6	98.8
總餘氯	mg/L	*	*	0.07	0.04	0.14	0.08	0.3	0.08	0.07
硫酸鹽	mg/L	625	*	102	166	126	141	110	84.6	112
硫化物	mg/L	*	*	ND<0.005	<0.01	0.01	ND<0.004	ND<0.004	ND<0.004	0.03
氨氮	mg/L	0.25	*	0.11	0.19	0.13	0.07	0.09	0.1	0.06
亞硝酸鹽氮	mg/L	5	10	ND<0.001	0.16	0.03	ND<0.001	ND<0.001	<0.01	<0.01
硝酸鹽氮	mg/L	50	100	0.48	9.29	8.31	0.36	0.64	0.51	6.8
無機氮含量	mg/L	*	*	0.59	9.63	8.47	0.43	0.73	0.61	6.86
總含氮量	mg/L	*	*	0.86	9.72	8.62	0.69	0.86	0.64	6.88
氯鹽	mg/L	4	8	0.37	2.47	2.52	0.67	0.14	1.22	2.54
鎘	mg/L	0.025	0.05	ND<0.0003	ND<0.0003	ND<0.0003	ND<0.0003	ND<0.0003	<0.001	ND<0.0003
鉻	mg/L	0.25	0.5	ND<0.0027	ND<0.0027	ND<0.0027	ND<0.0027	ND<0.0027	ND<0.0027	ND<0.0019
銅	mg/L	5	10	ND<0.0024	0.02	<0.010	<0.010	<0.010	ND<0.0027	<0.010
鎳	mg/L	0.5	1	ND<0.0027	ND<0.0027	ND<0.0027	ND<0.0027	ND<0.0027	ND<0.0027	ND<0.0021
鉛	mg/L	0.05	0.1	ND<0.0024	<0.010	ND<0.0027	ND<0.0027	ND<0.0027	ND<0.0027	ND<0.0027
鋅	mg/L	25	50	0.043	0.132	0.068	0.012	0.051	ND<0.0030	0.121
汞	mg/L	0.01	0.02	ND<0.0002	ND<0.0002	ND<0.0002	ND<0.0002	0.0017	0.0005	ND<0.0002
砷	mg/L	0.25	0.5	0.0008	0.0006	0.0007	0.0006	0.0013	0.0028	0.0015
鐵	mg/L	1.5	*	0.059	0.036	0.024	0.026	0.194	ND<0.0030	0.106
錳	mg/L	0.25	*	0.008	0.061	0.018	0.007	0.048	0.003	0.046
油脂	mg/L	*	*	ND<1.65	ND<1.65	ND<1.65	ND<1.65	ND<1.65	ND<1.65	ND<1.63
總有機碳(TOC)	mg/L	10	*	<0.5	<0.5	0.7	0.9	<0.5	<0.5	2
總酚	mg/L	0.14	*	<0.0040	ND<0.0016	ND<0.0016	ND<0.0016	ND<0.0016	ND<0.0016	ND<0.0013
2,4,5-三氯酚	mg/L	1.85	3.7	ND<0.00331	ND<0.00331	ND<0.00409	ND<0.00409	ND<0.00409	ND<0.00409	ND<0.00419
2,4,6-三氯酚	mg/L	0.05	0.1	ND<0.00314	ND<0.00314	ND<0.00428	ND<0.00428	ND<0.00428	ND<0.00428	ND<0.00418
五氯酚	mg/L	0.04	0.08	ND<0.00319	ND<0.00319	ND<0.00342	ND<0.00342	ND<0.00342	ND<0.00342	ND<0.00333
苯	mg/L	0.025	0.05	ND<0.00043	ND<0.00043	ND<0.00043	ND<0.00043	ND<0.00043	ND<0.00043	ND<0.00041
甲苯	mg/L	5	10	ND<0.00040	ND<0.00040	ND<0.00041	ND<0.00041	ND<0.00041	ND<0.00041	ND<0.00037
二甲苯	mg/L	50	100	ND<0.00062	ND<0.00062	ND<0.00066	ND<0.00066	ND<0.00066	ND<0.00066	ND<0.00058
乙苯	mg/L	3.5	7	ND<0.00042	ND<0.00042	ND<0.00044	ND<0.00044	ND<0.00044	ND<0.00044	ND<0.00038
氯苯	mg/L	0.5	1	ND<0.00040	ND<0.00040	ND<0.00044	ND<0.00044	ND<0.00044	ND<0.00044	ND<0.00038
1,4-二氯苯	mg/L	0.375	0.75	ND<0.00046	ND<0.00046	ND<0.00047	ND<0.00047	ND<0.00047	ND<0.00047	ND<0.00041
萘	mg/L	0.2	0.4	ND<0.00038	ND<0.00038	ND<0.00044	ND<0.00044	ND<0.00044	ND<0.00044	ND<0.00046
氯甲烷	mg/L	0.15	0.3	ND<0.00044	ND<0.00044	ND<0.00044	ND<0.00044	ND<0.00044	ND<0.00044	ND<0.00040
二氯甲烷	mg/L	0.025	0.05	ND<0.00046	ND<0.00046	ND<0.00046	ND<0.00046	ND<0.00046	ND<0.00046	ND<0.00045
氯仿	mg/L	0.5	1	ND<0.00045	ND<0.00045	ND<0.00047	ND<0.00047	ND<0.00047	ND<0.00047	ND<0.00047
1,1-二氯乙烷	mg/L	4.25	8.5	ND<0.00044	ND<0.00044	ND<0.00046	ND<0.00046	ND<0.00046	ND<0.00046	ND<0.00044
1,2-二氯乙烷	mg/L	3	6	ND<0.00043	ND<0.00043	ND<0.00043	ND<0.00043	ND<0.00043	ND<0.00043	ND<0.00041
1,1,2-三氯乙烷	mg/L	0.025	0.05	ND<0.00048	ND<0.00048	ND<0.00046	ND<0.00046	ND<0.00046	ND<0.00046	ND<0.00036
氯乙烯	mg/L	0.01	0.02	ND<0.00046	ND<0.00046	ND<0.00046	ND<0.00046	ND<0.00046	ND<0.00046	ND<0.00045
1,1-二氯乙烯	mg/L	0.035	0.07	ND<0.00043	ND<0.00043	ND<0.00046	ND<0.00046	ND<0.00046	ND<0.00046	ND<0.00045
順-1,2-二氯乙烯	mg/L	0.35	0.7	ND<0.00042	ND<0.00042	ND<0.00047	ND<0.00047	ND<0.00047	ND<0.00047	ND<0.00047
反-1,2-二氯乙烯	mg/L	0.5	1	ND<0.00043	ND<0.00043	ND<0.00045	ND<0.00045	ND<0.00045	ND<0.00045	ND<0.00042
三氯乙烯	mg/L	0.025	0.05	ND<0.00043	ND<0.00043	ND<0.00043	ND<0.00043	ND<0.00043	ND<0.00043	ND<0.00040
四氯乙烯	mg/L	0.025	0.05	ND<0.00038	ND<0.00038	ND<0.00042	ND<0.00042	ND<0.00042	ND<0.00042	ND<0.00041
四氯化碳	mg/L	0.025	0.05	ND<0.00040	ND<0.00040	ND<0.00044	ND<0.00044	ND<0.00044	ND<0.00044	ND<0.00046
柴油總碳氫化合物	mg/L	*	*	ND<0.030	<0.101	ND<0.030	ND<0.030	ND<0.030	ND<0.030	<0.100
氯化物	mg/L	0.25	0.5	ND<0.001	ND<0.001	ND<0.001	ND<0.001	ND<0.001	ND<0.001	ND<0.001
甲基第三丁基醚	mg/L	0.5	1	ND<0.00044	ND<0.00044	ND<0.00044	ND<0.00044	ND<0.00044	ND<0.00044	ND<0.00040
甲醛	mg/L	*	*	0.00667	0.0142	0.00951	ND<0.00212	<0.00572	0.00681	0.00757
1,2-二氯苯	mg/L	0.025	0.05	ND<0.00044	ND<0.00044	ND<0.00048	ND<0.00048	ND<0.00048	ND<0.00048	ND<0.00044
3,3'-二氯聯苯胺	mg/L	0.05	0.1	ND<0.00362	ND<0.00362	ND<0.00387	ND<0.00387	ND<0.00387	ND<0.00387	ND<0.00372
1,1,1-三氯乙烷	mg/L	1	2	ND<0.00039	ND<0.00039	ND<0.00046	ND<0.00046	ND<0.00046	ND<0.00046	ND<0.00046

註：1.「*」表示法規尚未規定，「-」表示並無監測

2.若低於方法偵測極限之測定值以「ND」表示，若高於方法偵測極限(MDL)但低於檢量線最低點濃度時，以『<檢測報告最低位數單位值』表示

3.第二類地下水污染管制標準法源：102.12.18 環署土字第 1020109478 號令發布。

4.第二類地下水污染監測標準法源：102.12.18 環署土字第 1020109443 號令發布。

灰塘#3 歷年之地下水水質與監測標準及管制標準比較

分析項目	單位	監測標準	管制標準	108年第二季	108年第三季	108年第四季	109年第1季	109年第二季	109年第三季	109年第四季
水溫	℃	*	*	24.6	27.1	27.6	24.5	24.6	27.9	28.1
pH值	-	*	*	8	7.6	7.6	7.8	7.8	7.7	7.8
濁度	NTU	*	*	2.3	0.65	0.45	0.45	0.55	2.1	1.2
導電度	μmho/cm	*	*	188	496	839	677	933	638	493
總溶解固體	mg/L	1250	*	178	392	562	374	768	411	351
總硬度	mg/L	750	*	96.2	233	297	245	367	227	222
氯鹽	mg/L	625	*	22.8	11.3	59.4	6.23	130	57.1	6.9
總餘氯	mg/L	*	*	0.12	ND<0.019	ND<0.019	ND<0.019	0.02	0.15	0.08
硫酸鹽	mg/L	625	*	46.6	110	130	122	129	114	109
硫化物	mg/L	*	*	<0.01(0.008)	ND<0.0048	<0.02(0.01)	ND<0.0048	<0.02(0.01)	<0.02(0.01)	<0.02(0.0133)
氨氮	mg/L	0.25	*	0.05	ND<0.0059	ND<0.0059	ND<0.0059	ND<0.0068	0.02	<0.02(0.0133)
亞硝酸鹽氮	mg/L	5	10	<0.01(0.001)	<0.01(0.001)	<0.01(0.007)	<0.01(0.001)	<0.01(0.002)	<0.01(0.001)	<0.01(0.001)
硝酸鹽氮	mg/L	50	100	0.24	1.14	4.99	1.19	7.1	2.01	1.08
無機氯含量	mg/L	*	*	0.29	1.14	5	1.19	7.1	2.03	1.09
總含氯量	mg/L	*	*	0.39	1.2	5.16	1.27	7.34	2.12	1.21
氟鹽	mg/L	4	8	1.76	0.88	1.83	0.8	3.14	1.73	0.86
鎘	mg/L	0.025	0.05	ND<0.0003	ND<0.00041	ND<0.00041	ND<0.00041	ND<0.00019	ND<0.00019	ND<0.00019
鉻	mg/L	0.25	0.5	ND<0.0019	ND<0.00048	ND<0.00048	ND<0.00048	ND<0.00037	ND<0.00037	<0.0025(0.001)
銅	mg/L	5	10	<0.010(0.0040)	ND<0.00090	ND<0.00090	<0.005(0.002)	ND<0.00053	<0.0025(0.002)	<0.0025(0.002)
鎳	mg/L	0.5	1	ND<0.0021	<0.01(0.001)	ND<0.0012	ND<0.0012	ND<0.00087	<0.005(0.002)	<0.005(0.003)
鉛	mg/L	0.05	0.1	ND<0.0027	ND<0.0030	ND<0.0030	ND<0.003	ND<0.0024	ND<0.0024	ND<0.0024
鋅	mg/L	25	50	0.041	0.012	0.009	0.028	0.01	0.068	0.016
汞	mg/L	0.01	0.02	ND<0.0002	ND<0.00008	ND<0.00008	ND<0.00008	ND<0.00008	ND<0.00008	ND<0.00008
砷	mg/L	0.25	0.5	ND<0.0002	<0.001(0.0007)	<0.001(0.0004)	<0.001(0.0010)	<0.001(0.000593)	<0.001(0.0008)	0.0014
鐵	mg/L	1.5	*	0.171	0.051	ND<0.0022	0.062	0.036	0.173	0.027
錳	mg/L	0.25	*	0.021	0.033	ND<0.00062	0.022	0.069	0.032	0.014
油脂	mg/L	*	*	ND<1.63	ND<2.0	ND<2.0	ND<2.0	ND<2.0	ND<2.0	ND<2.0
總有機碳(TOC)	mg/L	10	*	<0.5(0.33)	0.7	0.6	0.6	0.7	0.9	1.2
總酚	mg/L	0.14	*	<0.0040(0.00164)	ND<0.0039	ND<0.0042	ND<0.0042	ND<0.0038	ND<0.0038	ND<0.0038
2,4,5-三氯酚	mg/L	1.85	3.7	ND<0.00419	ND<0.00039	ND<0.00039	ND<0.00039	ND<0.00051	ND<0.00051	ND<0.00051
2,4,6-三氯酚	mg/L	0.05	0.1	ND<0.00418	ND<0.00038	ND<0.00038	ND<0.00038	ND<0.00038	ND<0.00038	ND<0.00038
五氯酚	mg/L	0.04	0.08	ND<0.00333	ND<0.00042	ND<0.00042	ND<0.00042	ND<0.00073	ND<0.00073	ND<0.00073
苯	mg/L	0.025	0.05	ND<0.00041	ND<0.00011	ND<0.00011	ND<0.00011	ND<0.00028	ND<0.00028	ND<0.00028
甲苯	mg/L	5	10	ND<0.00037	ND<0.00022	<0.001(0.00044)	ND<0.00022	ND<0.00031	ND<0.00031	ND<0.00031
二甲苯	mg/L	50	100	ND<0.00058	ND<0.00016	ND<0.00016	ND<0.00016	ND<0.00038	ND<0.00038	ND<0.00038
乙苯	mg/L	3.5	7	ND<0.00038	ND<0.00011	ND<0.00011	ND<0.00011	ND<0.00027	ND<0.00027	ND<0.00027
氯苯	mg/L	0.5	1	ND<0.00038	ND<0.00010	ND<0.00010	ND<0.00010	ND<0.00025	ND<0.00025	ND<0.00025
1,4-二氯苯	mg/L	0.375	0.75	ND<0.00041	ND<0.00011	ND<0.00011	ND<0.00011	ND<0.00027	ND<0.00027	ND<0.00027
萘	mg/L	0.2	0.4	ND<0.00046	ND<0.00020	ND<0.00020	<0.002(0.00026)	ND<0.00027	ND<0.00027	ND<0.00027
氯甲烷	mg/L	0.15	0.3	ND<0.00040	ND<0.00080	ND<0.00080	ND<0.00080	ND<0.00038	ND<0.00038	ND<0.00038
二氯甲烷	mg/L	0.025	0.05	ND<0.00045	ND<0.00015	<0.001(0.00017)	<0.001(0.00038)	ND<0.00041	ND<0.00041	ND<0.00041
氯仿	mg/L	0.5	1	ND<0.00047	ND<0.00011	ND<0.00011	ND<0.00011	0.00197	ND<0.00025	ND<0.00025
1,1-二氯乙烷	mg/L	4.25	8.5	ND<0.00044	ND<0.00070	ND<0.00070	ND<0.00070	ND<0.00027	ND<0.00027	ND<0.00027
1,2-二氯乙烷	mg/L	3	6	ND<0.00041	ND<0.00011	ND<0.00011	ND<0.00011	ND<0.00027	ND<0.00027	ND<0.00027
1,1,2-三氯乙烷	mg/L	0.025	0.05	ND<0.00036	ND<0.00013	ND<0.00013	ND<0.00013	ND<0.00025	ND<0.00025	ND<0.00025
氯乙烯	mg/L	0.01	0.02	ND<0.00045	ND<0.00078	ND<0.00078	ND<0.00078	ND<0.00029	ND<0.00029	ND<0.00029
1,1-二氯乙烯	mg/L	0.035	0.07	ND<0.00045	ND<0.00011	ND<0.00011	ND<0.00011	ND<0.00029	ND<0.00029	ND<0.00029
順-1,2-二氯乙烯	mg/L	0.35	0.7	ND<0.00047	ND<0.00012	ND<0.00012	ND<0.00012	ND<0.00027	ND<0.00027	ND<0.00027
反-1,2-二氯乙烯	mg/L	0.5	1	ND<0.00042	ND<0.00011	ND<0.00011	ND<0.00011	ND<0.00025	ND<0.00025	ND<0.00025
三氯乙烯	mg/L	0.025	0.05	ND<0.00040	ND<0.00010	ND<0.00010	ND<0.00010	ND<0.00026	ND<0.00026	ND<0.00026
四氯乙烯	mg/L	0.025	0.05	ND<0.00041	ND<0.00013	ND<0.00013	ND<0.00013	ND<0.00027	ND<0.00027	ND<0.00027
四氯化碳	mg/L	0.025	0.05	ND<0.00046	ND<0.00012	ND<0.00012	ND<0.00012	ND<0.00025	ND<0.00025	ND<0.00025
柴油總碳氫化合物	mg/L	*	*	<0.098(0.0400)	<0.050(0.010)	<0.050(0.011)	<0.050(0.023)	<0.050(0.020)	<0.050(0.011)	<0.050(0.014)
氯化物	mg/L	0.25	0.5	ND<0.001	<0.004(0.001)	ND<0.00045	<0.004(0.0008)	ND<0.00048	ND<0.00048	ND<0.00048
甲基第三丁基醃	mg/L	0.5	1	ND<0.00040	ND<0.00010	ND<0.00010	ND<0.00010	ND<0.0003	ND<0.0003	ND<0.0003
甲醛	mg/L	*	*	0.0166	ND<0.00782	ND<0.00782	ND<0.00782	<0.0286(0.00883)	<0.0286(0.00863)	<0.0286(0.00647)
1,2-二氯苯	mg/L	0.025	0.05	ND<0.00044	ND<0.00014	ND<0.00014	ND<0.00014	ND<0.00027	ND<0.00027	ND<0.00027
3,3'-二氯聯苯胺	mg/L	0.05	0.1	ND<0.00372	ND<0.00290	ND<0.00290	ND<0.00290	ND<0.00053	ND<0.00053	ND<0.00053
1,1,1-三氯乙烷	mg/L	1	2	ND<0.00046	ND<0.00012	ND<0.00012	ND<0.00012	ND<0.00025	ND<0.00025	ND<0.00025

註：1.「*」表示法規尚未規定，“-”表示並無監測

2.若低於方法偵測極限之測定值以「ND」表示，若高於方法偵測極限(MDL)但低於檢量線最低點濃度時，以「<檢測報告最低位數單位值」表示

3.第二類地下水污染管制標準法源：102.12.18 環署土字第 1020109478 號令發布。

4.第二類地下水污染監測標準法源：102.12.18 環署土字第 1020109443 號令發布。

灰塘#3 歷年之地下水水質與監測標準及管制標準比較

分析項目	單位	監測標準	管制標準	110年第1季	110年第2季	110年第3季	110年第4季	111年第1季	111年第2季	111年第3季
水溫	°C	*	*	23.7	25.3	28.5	28.9	23.9	26.5	27.2
pH值	-	*	*	7.5	7.5	7.8	7.3	7.6	7.6	7.4
濁度	NTU	*	*	0.45	1.2	0.55	0.35	1.7	0.6	0.7
導電度	µmho/cm	*	*	1207	577	502	492	576	493	799
總溶解固體	mg/L	1250	*	762	400	331	330	367	337	474
總硬度	mg/L	750	*	423	270	226	234	266	226	318
氯鹽	mg/L	625	*	108	9.98	3.44	1.36	6.49	2.8	47.6
總餘氯	mg/L	*	*	0.06	ND<0.018	ND<0.018	ND<0.018	ND<0.018	ND<0.020	ND<0.020
硫酸鹽	mg/L	625	*	143	137	113	121	140	118	89.3
硫化物	mg/L	*	*	ND<0.0036	<0.02(0.01)	<0.02(0.01)	<0.02(0.01)	<0.02(0.01)	<0.02(0.0026)	<0.02(0.0074)
氨氮	mg/L	0.25	*	ND<0.0068	<0.02(0.0041)	ND<0.0022	ND<0.0022	<0.02(0.0083)	ND<0.0031	0.02
亞硝酸鹽氮	mg/L	5	10	<0.01(0.006)	ND<0.00013	ND<0.00013	<0.01(0.002)	<0.01(0.002)	<0.01(0.0003)	<0.01(0.001)
硝酸鹽氮	mg/L	50	100	1.87	1.18	0.72	0.51	1.42	0.64	0.97
無機氮含量	mg/L	*	*	1.88	1.18	0.72	0.51	1.43	0.64	0.99
總含氮量	mg/L	*	*	1.96	1.26	0.99	0.65	1.55	0.76	1.05
氯鹽	mg/L	4	8	3.7	0.65	1.08	0.49	0.78	0.81	2.63
鎘	mg/L	0.025	0.05	ND<0.00019	<0.001(0.0003)	ND<0.00037	ND<0.00037	ND<0.0009	ND<0.00037	ND<0.00037
鉻	mg/L	0.25	0.5	ND<0.00037	ND<0.00054	ND<0.00054	ND<0.00054	ND<0.00054	<0.005(0.001)	ND<0.00056
銅	mg/L	5	10	ND<0.00053	<0.0025(0.001)	ND<0.0011	ND<0.0011	ND<0.0011	<0.005(0.001)	ND<0.0011
鎳	mg/L	0.5	1	ND<0.00087	<0.005(0.001)	ND<0.0014	ND<0.0014	ND<0.0014	ND<0.0017	ND<0.0017
鉛	mg/L	0.05	0.1	ND<0.00024	<0.005(0.000)	ND<0.0032	ND<0.0032	ND<0.0032	ND<0.0031	ND<0.0031
鋅	mg/L	25	50	0.01	0.01	0.013	<0.005	<0.005(0.0048)	<0.005(0.002)	0.01
汞	mg/L	0.01	0.02	ND<0.000084	ND<0.000094	0.0009	ND<0.000094	ND<0.000094	<0.0004(0.0002)	ND<0.00011
砷	mg/L	0.25	0.5	0.0011	0.0012	<0.001(0.0004)	<0.001(0.0006)	<0.001(0.0007)	<0.001(0.0006)	<0.001(0.0007)
鐵	mg/L	1.5	*	0.04	0.025	0.028	<0.01	<0.01(0.0048)	ND<0.0016	<0.01(0.008)
錳	mg/L	0.25	*	0.017	0.019	0.027	<0.01	ND<0.00051	<0.01(0.001)	<0.01(0.004)
油脂	mg/L	*	*	ND<2.0	ND<2.0	ND<2.0	ND<2.0	ND<2.0	ND<2.0	ND<2.0
總有機碳(TOC)	mg/L	10	*	0.5	0.6	0.5	0.8	<0.5(0.45)	<0.5(0.5)	0.7
總酚	mg/L	0.14	*	ND<0.0038	ND<0.0029	ND<0.0029	ND<0.0029	ND<0.0029	ND<0.0021	ND<0.0021
2,4,5-三氯酚	mg/L	1.85	3.7	ND<0.00051	ND<0.00051	ND<0.00051	ND<0.00051	ND<0.00051	ND<0.00037	ND<0.00037
2,4,6-三氯酚	mg/L	0.05	0.1	ND<0.00038	ND<0.00056	ND<0.00056	ND<0.00056	ND<0.00056	ND<0.00057	ND<0.00057
五氯酚	mg/L	0.04	0.08	ND<0.00073	ND<0.00043	ND<0.00043	ND<0.00043	ND<0.00043	ND<0.00041	ND<0.00041
苯	mg/L	0.025	0.05	ND<0.00028	ND<0.00027	ND<0.00027	ND<0.00027	ND<0.00027	ND<0.00023	ND<0.00023
甲苯	mg/L	5	10	ND<0.00031	ND<0.00029	<0.00100(0.00088)	ND<0.00029	ND<0.00029	ND<0.00025	<0.001(0.00058)
二甲苯	mg/L	50	100	ND<0.00038	ND<0.00043	ND<0.00043	ND<0.00043	ND<0.00043	ND<0.00036	ND<0.00036
乙苯	mg/L	3.5	7	ND<0.00027	ND<0.00028	ND<0.00028	ND<0.00028	ND<0.00028	ND<0.00023	ND<0.00023
氯苯	mg/L	0.5	1	ND<0.00025	ND<0.00029	ND<0.00029	ND<0.00029	ND<0.00029	ND<0.00027	ND<0.00027
1,4-二氯苯	mg/L	0.375	0.75	ND<0.00027	ND<0.00038	ND<0.00038	ND<0.00038	ND<0.00038	ND<0.00041	ND<0.00041
萘	mg/L	0.2	0.4	ND<0.00027	ND<0.00037	ND<0.00037	ND<0.00037	ND<0.00037	ND<0.00039	ND<0.00039
氯甲烷	mg/L	0.15	0.3	ND<0.00038	ND<0.00030	ND<0.00030	ND<0.00030	ND<0.00030	ND<0.00027	ND<0.00027
二氯甲烷	mg/L	0.025	0.05	ND<0.00041	ND<0.00038	ND<0.00038	ND<0.00038	ND<0.00038	ND<0.00038	ND<0.00038
氯仿	mg/L	0.5	1	ND<0.00025	ND<0.00029	ND<0.00029	ND<0.00029	ND<0.00029	ND<0.00025	ND<0.00025
1,1-二氯乙烷	mg/L	4.25	8.5	ND<0.00027	ND<0.00028	ND<0.00028	ND<0.00028	ND<0.00028	ND<0.00022	ND<0.00022
1,2-二氯乙烷	mg/L	3	6	ND<0.00027	ND<0.00030	ND<0.00030	ND<0.00030	ND<0.00030	ND<0.00027	ND<0.00027
1,1,1-三氯乙烷	mg/L	0.025	0.05	ND<0.00025	ND<0.00033	ND<0.00033	ND<0.00033	ND<0.00033	ND<0.00033	ND<0.00033
氯乙烯	mg/L	0.01	0.02	ND<0.00029	ND<0.00023	ND<0.00023	ND<0.00023	ND<0.00023	ND<0.00022	ND<0.00022
1,1-二氯乙烯	mg/L	0.035	0.07	ND<0.00029	ND<0.00023	ND<0.00023	ND<0.00023	ND<0.00023	ND<0.00021	ND<0.00021
順-1,2-二氯乙烯	mg/L	0.35	0.7	ND<0.00027	ND<0.00026	ND<0.00026	ND<0.00026	ND<0.00026	ND<0.00020	ND<0.00020
反-1,2-二氯乙烯	mg/L	0.5	1	ND<0.00025	ND<0.00027	ND<0.00027	ND<0.00027	ND<0.00027	ND<0.00028	ND<0.00028
三氯乙烯	mg/L	0.025	0.05	ND<0.00026	ND<0.00025	ND<0.00025	ND<0.00025	ND<0.00025	ND<0.00021	ND<0.00021
四氯乙烯	mg/L	0.025	0.05	ND<0.00027	ND<0.00027	ND<0.00027	ND<0.00027	ND<0.00027	ND<0.00020	ND<0.00020
四氯化碳	mg/L	0.025	0.05	ND<0.00025	ND<0.00027	ND<0.00027	ND<0.00027	ND<0.00027	ND<0.00022	ND<0.00022
柴油總碳氫化合物	mg/L	*	*	<0.050(0.016)	<0.050(0.029)	0.057	<0.050(0.029)	<0.050(0.015)	<0.050(0.017)	0.088
氰化物	mg/L	0.25	0.5	<0.004(0.0017)	<0.004(0.0007)	ND<0.00053	ND<0.00053	ND<0.00053	ND<0.00052	<0.004(0.0010)
甲基第三丁基醚	mg/L	0.5	1	ND<0.0003	ND<0.00024	ND<0.00024	ND<0.00024	ND<0.00024	ND<0.00021	ND<0.00021
甲醛	mg/L	*	*	<0.0286(0.00701)	<0.0286(0.00667)	ND<0.00625	ND<0.00625	ND<0.00625	ND<0.00628	<0.0286(0.00960)
1,2-二氯苯	mg/L	0.025	0.05	ND<0.00027	ND<0.00043	ND<0.00043	ND<0.00043	ND<0.00043	ND<0.00046	ND<0.00046
3,3'-二氯聯苯胺	mg/L	0.05	0.1	ND<0.00053	ND<0.00055	ND<0.00055	ND<0.00055	ND<0.00055	ND<0.00060	ND<0.00060
1,1,1-三氯乙烷	mg/L	1	2	ND<0.00025	ND<0.00025	ND<0.00025	ND<0.00025	ND<0.00025	ND<0.00021	ND<0.00021

註：1.「*」表示法規尚未規定，“-”表示並無監測

2.若低於方法偵測極限之測定值以「ND」表示，若高於方法偵測極限(MDL)但低於檢量線最低點濃度時，以「<檢測報告最低位數單位值」表示

3.第二類地下水污染管制標準法源：102.12.18 環署土字第 1020109478 號令發布。

4.第二類地下水污染監測標準法源：102.12.18 環署土字第 1020109443 號令發布。

灰塘#3 歷年之地下水水質與監測標準及管制標準比較

分析項目	單位	監測標準	管制標準	111年第4季	112年第1季				
水溫	°C	*	*	27.8	24.3				
pH值	-	*	*	7.6	7.6				
濁度	NTU	*	*	0.6	1.3				
導電度	μmho/cm	*	*	1080	628				
總溶解固體	mg/L	1250	*	682	439				
總硬度	mg/L	750	*	431	286				
氯鹽	mg/L	625	*	78.4	8.14				
總餘氯	mg/L	*	*	ND<0.020	0.05				
硫酸鹽	mg/L	625	*	106	160				
硫化物	mg/L	*	*	ND<0.0025	ND<0.0025				
氨氮	mg/L	0.25	*	ND<0.0031	<0.02(0.0166)				
亞硝酸鹽氮	mg/L	5	10	<0.01(0.003)	<0.01(0.0005)				
硝酸鹽氮	mg/L	50	100	0.92	0.86				
無機氮含量	mg/L	*	*	0.93	0.88				
總含氮量	mg/L	*	*	1.03	0.95				
氯鹽	mg/L	4	8	4.46	1.7				
鎘	mg/L	0.025	0.05	<0.002(0.001)	ND<0.00037				
鉻	mg/L	0.25	0.5	ND<0.00056	ND<0.00056				
銅	mg/L	5	10	ND<0.0011	ND<0.0011				
鎳	mg/L	0.5	1	ND<0.0017	ND<0.0017				
鉛	mg/L	0.05	0.1	ND<0.0031	ND<0.0031				
鋅	mg/L	25	50	0.012	0.014				
汞	mg/L	0.01	0.02	ND<0.00011	ND<0.00011				
砷	mg/L	0.25	0.5	0.0011	<0.001(0.0008)				
鐵	mg/L	1.5	*	0.028	<0.01(0.008)				
錳	mg/L	0.25	*	0.072	<0.01(0.003)				
油脂	mg/L	*	*	ND<2.0	ND(<2.0)				
總有機碳(TOC)	mg/L	10	*	0.7	<0.5(0.4)				
總酚	mg/L	0.14	*	<0.02(0.0022)	<0.02(0.0057)				
2,4,5-三氯酚	mg/L	1.85	3.7	ND<0.00037	ND<0.00037				
2,4,6-三氯酚	mg/L	0.05	0.1	ND<0.00057	ND<0.00057				
五氯酚	mg/L	0.04	0.08	ND<0.00041	ND<0.00041				
苯	mg/L	0.025	0.05	ND<0.00023	ND<0.00023				
甲苯	mg/L	5	10	ND<0.00025	ND<0.00025				
二甲苯	mg/L	50	100	ND<0.00036	ND<0.00036				
乙苯	mg/L	3.5	7	ND<0.00023	ND<0.00023				
氯苯	mg/L	0.5	1	ND<0.00027	ND<0.00027				
1,4-二氯苯	mg/L	0.375	0.75	ND<0.00041	ND<0.00041				
萘	mg/L	0.2	0.4	ND<0.00039	ND<0.00039				
氯甲烷	mg/L	0.15	0.3	ND<0.00027	ND<0.00027				
二氯甲烷	mg/L	0.025	0.05	ND<0.00038	ND<0.00038				
氯仿	mg/L	0.5	1	ND<0.00025	ND<0.00025				
1,1-二氯乙烷	mg/L	4.25	8.5	ND<0.00022	ND<0.00022				
1,2-二氯乙烷	mg/L	3	6	ND<0.00027	ND<0.00027				
1,1,2-三氯乙烷	mg/L	0.025	0.05	ND<0.00033	ND<0.00033				
氯乙烯	mg/L	0.01	0.02	ND<0.00022	ND<0.00022				
1,1-二氯乙烯	mg/L	0.035	0.07	ND<0.00021	ND<0.00021				
順-1,2-二氯乙烯	mg/L	0.35	0.7	ND<0.00020	ND<0.00020				
反-1,2-二氯乙烯	mg/L	0.5	1	ND<0.00028	ND<0.00028				
三氯乙烯	mg/L	0.025	0.05	ND<0.00021	ND<0.00021				
四氯乙烯	mg/L	0.025	0.05	ND<0.00020	ND<0.00020				
四氯化碳	mg/L	0.025	0.05	ND<0.00022	ND<0.00022				
柴油總碳氫化合物	mg/L	*	*	<0.050(0.019)	<0.050(0.026)				
氰化物	mg/L	0.25	0.5	ND<0.00052	ND<0.00052				
甲基第三基醚	mg/L	0.5	1	ND<0.00021	ND<0.00021				
甲醛	mg/L	*	*	ND<0.00628	ND(<0.00628)				
1,2-二氯苯	mg/L	0.025	0.05	ND<0.00046	ND<0.00046				
3,3'-二氯聯苯胺	mg/L	0.05	0.1	ND<0.00060	ND<0.00060				
1,1,1-三氯乙烷	mg/L	1	2	ND<0.00021	ND<0.00021				

註：1.「*」表示法規尚未規定，“-”表示並無監測

2.若低於方法偵測極限之測定值以「ND」表示，若高於方法偵測極限(MDL)但低於檢量線最低點濃度時，以「F<檢測報告最低位數單位值」表示

3.第二類地下水污染管制標準法源：102.12.18 環署土字第 1020109478 號令發布。

4.第二類地下水污染監測標準法源：102.12.18 環署土字第 1020109443 號令發布。

掩埋場 MW-1 歷年之地下水水質與監測標準及管制標準比較

分析項目	單位	監測標準	管制標準	88年 第2季	88年 第3季	88年 第4季	89年 第1季	89年 第2季	89年 第3季
水溫	°C	*	*	27.2	28.3	26.6	20	26.4	28.2
pH值	-	*	*	7.9	7.4	8.2	7.2	7.5	7.4
濁度	NTU	*	*	17	2.7	3.4	6.7	32.4	2.3
導電度	μmho/cm	*	*	6700	15000	20000	20500	2815	2540
總溶解固體	mg/L	*	*	-	-	-	-	-	-
總硬度	mg/L	*	*	-	-	-	-	-	-
氯鹽	mg/L	*	*	9400	8100	6000	5450	526	376
總餘氯	mg/L	*	*	-	-	-	-	-	-
硫酸鹽	mg/L	*	*	-	-	-	-	-	-
硫化物	mg/L	*	*	-	-	-	-	-	-
氨氮	mg/L	*	*	-	-	-	-	-	-
亞硝酸鹽氮	mg/L	*	*	-	-	-	-	-	-
硝酸鹽氮	mg/L	*	*	-	-	-	-	-	-
無機氮含量	mg/L	*	*	-	-	-	-	-	-
總含氮量	mg/L	*	*	-	-	-	-	-	-
氯鹽	mg/L	*	*	-	-	-	-	-	-
鎘	mg/L	*	*	0.05	<0.003	0.02	0.065	<0.0021	<0.0089
鉻	mg/L	*	*	0.21	<0.01	0.01	0.02	<0.0063	<0.0095
銅	mg/L	*	*	0.01	0.02	0.02	<0.04	<0.0079	<0.0068
鎳	mg/L	*	*	0.24	0.12	0.14	0.24	0.06	0.068
鉛	mg/L	*	*	0.48	0.32	0.46	0.6	<0.0384	<0.0151
鋅	mg/L	*	*	0.11	0.06	0.05	0.14	0.096	0.028
汞	mg/L	*	*	0.00061	0.0008	<0.00006	0.0016	<0.0010	<0.0010
砷	mg/L	*	*	<0.005	0.009	<0.0055	<0.006	0.022	0.0016
鐵	mg/L	*	*	0.82	0.19	0.44	0.84	0.329	0.07
錳	mg/L	*	*	2.2	2.2	1.2	1.71	0.504	0.042
油脂	mg/L	*	*	-	-	-	-	-	-
總有機碳(TOC)	mg/L	*	*	-	-	-	-	-	-
總酚	mg/L	*	*	-	-	-	-	-	-
2,4,5-三氯酚	mg/L	*	*	-	-	-	-	-	-
2,4,6-三氯酚	mg/L	*	*	-	-	-	-	-	-
五氯酚	mg/L	*	*	-	-	-	-	-	-
苯	mg/L	*	*	-	-	-	-	-	-
甲苯	mg/L	*	*	-	-	-	-	-	-
二甲苯	mg/L	*	*	-	-	-	-	-	-
乙苯	mg/L	*	*	-	-	-	-	-	-
氯苯	mg/L	*	*	-	-	-	-	-	-
1,4-二氯苯	mg/L	*	*	-	-	-	-	-	-
萘	mg/L	*	*	-	-	-	-	-	-
氯甲烷	mg/L	*	*	-	-	-	-	-	-
二氯甲烷	mg/L	*	*	-	-	-	-	-	-
氯仿	mg/L	*	*	-	-	-	-	-	-
1,1-二氯乙烷	mg/L	*	*	-	-	-	-	-	-
1,2-二氯乙烷	mg/L	*	*	-	-	-	-	-	-
1,1,2-三氯乙烷	mg/L	*	*	-	-	-	-	-	-
氯乙烯	mg/L	*	*	-	-	-	-	-	-
1,1-二氯乙烯	mg/L	*	*	-	-	-	-	-	-
順-1,2-二氯乙烯	mg/L	*	*	-	-	-	-	-	-
反-1,2-二氯乙烯	mg/L	*	*	-	-	-	-	-	-
三氯乙烯	mg/L	*	*	-	-	-	-	-	-
四氯乙烯	mg/L	*	*	-	-	-	-	-	-
四氯化碳	mg/L	*	*	-	-	-	-	-	-
氯化物	mg/L	*	*	-	-	-	-	-	-
甲基第三丁基醚	mg/L	*	*	-	-	-	-	-	-
甲醛	mg/L	*	*	-	-	-	-	-	-
1,2-二氯苯	mg/L	*	*	-	-	-	-	-	-
3,3'-二氯聯苯胺	mg/L	*	*	-	-	-	-	-	-
1,1,1-三氯乙烷	mg/L	*	*	-	-	-	-	-	-
總柴油碳氫化合物	mg/L	*	*	-	-	-	-	-	-

註：1.「*」表示法規尚未規定，「-」表示並無監測

2.若低於方法偵測極限之測定值以「ND」表示，若高於方法偵測極限(MDL)但低於檢量線最低點濃度時，以『<檢測報告最低位數單位值』表示

掩埋場 MW-1 歷年之地下水水質與監測標準及管制標準比較

分析項目	單位	監測基準	管制標準	90年 第1季	90年 第2季	90年 第3季	90年 第4季	91年 第1季	91年 第2季	91年 第3季	91年 第4季
水溫	℃	*	*	18.8	27	27	25.5	20.8	23.1	27	25.4
pH值	-	*	*	7.55	7.72	7.84	8.08	8.07	7.7	7.49	7.53
濁度	NTU	*	*	1.71	4.2	0.67	5.67	8.5	1.14	25.1	6.27
導電度	μmho/cm	*	*	10740	10870	5620	4604	16560	15410	12680	12980
總溶解固體	mg/L	1250	*	-	-	-	-	-	-	-	-
總硬度	mg/L	750	*	-	-	-	-	-	-	-	-
氯鹽	mg/L	625	*	1383	1163	1500	465	1538	1958	1793	1627
總餘氯	mg/L	*	*	-	-	-	-	-	-	-	-
硫酸鹽	mg/L	625	*	-	-	-	-	-	-	-	-
硫化物	mg/L	*	*	-	-	-	-	-	-	-	-
氨氮	mg/L	0.25	*	-	-	-	-	-	-	-	-
亞硝酸鹽氮	mg/L	*	10	-	-	-	-	-	-	-	-
硝酸鹽氮	mg/L	25	100	-	-	-	-	-	-	-	-
無機氯含量	mg/L	*	*	-	-	-	-	-	-	-	-
總含氯量	mg/L	*	*	-	-	-	-	-	-	-	-
氯鹽	mg/L	*	*	-	-	-	-	-	-	-	-
鎘	mg/L	0.025	0.05	<0.0057	<0.0064	<0.0047	<0.0047	<0.0029	<0.0046	<0.0046	<0.0111
鉻	mg/L	0.25	0.5	<0.0024	<0.0081	<0.0038	<0.0038	<0.0067	<0.0107	<0.0107	0.015
銅	mg/L	5	10	<0.0155	<0.0064	<0.0034	<0.0034	<0.0038	<0.0151	<0.0151	<0.0045
鎳	mg/L	*	1	0.013	<0.006	<0.0071	<0.0071	0.0038	<0.0038	<0.0038	0.008
鉛	mg/L	0.25	0.5	<0.0174	<0.0131	<0.0135	<0.0135	<0.0174	<0.0099	<0.0099	0.052
鋅	mg/L	25	50	0.042	0.024	0.015	0.023	<0.055	0.069	0.096	0.108
汞	mg/L	*	0.02	0.0028	<0.0005	<0.0005	<0.0005	<0.0002	<0.0002	<0.0002	<0.0002
砷	mg/L	0.25	0.5	0.0021	<0.0055	<0.0055	<0.0055	<0.0019	<0.0010	0.053	<0.0342
鐵	mg/L	1.5	*	0.063	0.067	0.149	<0.0045	5.945	0.051	<0.0129	0.038
錳	mg/L	0.25	*	0.066	0.083	0.442	0.065	0.875	2.815	1.844	1.966
油脂	mg/L	*	*	-	-	-	-	-	-	-	-
總有機碳(TOC)	mg/L	10	*	-	-	-	-	-	-	-	-
總酚	mg/L	*	0.14	-	-	-	-	-	-	-	-
2,4,5-三氯酚	mg/L	*	*	-	-	-	-	-	-	-	-
2,4,6-三氯酚	mg/L	*	*	-	-	-	-	-	-	-	-
五氯酚	mg/L	*	*	-	-	-	-	-	-	-	-
苯	mg/L	*	0.05	-	-	-	-	-	-	-	-
甲苯	mg/L	*	10	-	-	-	-	-	-	-	-
二甲苯	mg/L	*	*	-	-	-	-	-	-	-	-
乙苯	mg/L	*	*	-	-	-	-	-	-	-	-
氯苯	mg/L	*	1	-	-	-	-	-	-	-	-
1,4-二氯苯	mg/L	*	0.75	-	-	-	-	-	-	-	-
萘	mg/L	*	0.4	-	-	-	-	-	-	-	-
氯甲烷	mg/L	*	0.3	-	-	-	-	-	-	-	-
二氯甲烷	mg/L	*	*	-	-	-	-	-	-	-	-
氯仿	mg/L	*	1	-	-	-	-	-	-	-	-
1,1-二氯乙烷	mg/L	*	8.5	-	-	-	-	-	-	-	-
1,2-二氯乙烷	mg/L	*	0.05	-	-	-	-	-	-	-	-
1,1,2-三氯乙烷	mg/L	*	*	-	-	-	-	-	-	-	-
氯乙烯	mg/L	*	0.02	-	-	-	-	-	-	-	-
1,1-二氯乙烯	mg/L	*	0.07	-	-	-	-	-	-	-	-
順-1,2-二氯乙烯	mg/L	*	0.7	-	-	-	-	-	-	-	-
反-1,2-二氯乙烯	mg/L	*	1	-	-	-	-	-	-	-	-
三氯乙烯	mg/L	*	0.05	-	-	-	-	-	-	-	-
四氯乙烯	mg/L	*	0.05	-	-	-	-	-	-	-	-
四氯化碳	mg/L	*	0.05	-	-	-	-	-	-	-	-
氯化物	mg/L	*	*	-	-	-	-	-	-	-	-
甲基第三丁基醚	mg/L	*	*	-	-	-	-	-	-	-	-
甲醛	mg/L	*	*	-	-	-	-	-	-	-	-
1,2-二氯苯	mg/L	*	*	-	-	-	-	-	-	-	-
3,3'-二氯聯苯胺	mg/L	*	*	-	-	-	-	-	-	-	-
1,1,1-三氯乙烷	mg/L	*	*	-	-	-	-	-	-	-	-
總柴油碳氫化合物	mg/L	*	*	-	-	-	-	-	-	-	-

註：1.「*」表示法規尚未規定，“-”表示並無監測

2.若低於方法偵測極限之測定值以「ND」表示，若高於方法偵測極限(MDL)但低於檢量線最低點濃度時，以『<檢測報告最低位數單位值』表示

3.第二類地下水污染管制標準法源：90.11.21 環署水字第 0073680 號令發布。

4.第二類地下水污染監測標準法源：90.11.21 環署水字第 0073671 號令發布。

掩埋場 MW-1 歷年之地下水水質與監測標準及管制標準比較

分析項目	單位	監測基準	管制標準	92年 第1季	92年 第2季	92年 第3季	92年 第4季	93年 第1季	93年 第2季	93年 第3季	93年 第4季
水溫	°C	*	*	25	23.5	25.5	25.9	26	24	27	25.5
pH值	-	*	*	7.44	7.23	7.06	6.74	7.24	7.31	7.5	7.53
濁度	NTU	*	*	22.02	10.98	6.42	18.16	20.21	7.11	11.94	7.86
導電度	μmho/cm	*	*	15810	13530	3680	9310	17950	7040	4960	5560
總溶解固體	mg/L	1250	*	-	-	-	-	-	-	-	-
總硬度	mg/L	750	*	-	-	-	-	-	-	-	-
氯鹽	mg/L	625	*	5881	1527	1163	1030	3977	686	885	711
總餘氯	mg/L	*	*	-	-	-	-	-	-	-	-
硫酸鹽	mg/L	625	*	-	-	-	-	-	-	-	-
硫化物	mg/L	*	*	-	-	-	-	-	-	-	-
氨氮	mg/L	0.25	*	-	-	-	-	-	-	-	-
亞硝酸鹽氮	mg/L	*	10	-	-	-	-	-	-	-	-
硝酸鹽氮	mg/L	25	100	-	-	-	-	-	-	-	-
無機氮含量	mg/L	*	*	-	-	-	-	-	-	-	-
總含氮量	mg/L	*	*	-	-	-	-	-	-	-	-
氯鹽	mg/L	*	*	-	-	-	-	-	-	-	-
鎘	mg/L	0.025	0.05	<0.0038	<0.0048	<0.0057	<0.0057	0.001	<0.0002	<0.0002	0.0022
鉻	mg/L	0.25	0.5	<0.0029	0.026	<0.0029	0.006	<0.005	<0.005	<0.005	<0.005
銅	mg/L	5	10	<0.0045	<0.0030	<0.0066	0.007	0.001	<0.001	<0.001	<0.001
鎳	mg/L	*	1	<0.004	0.01	<0.0062	0.008	0.003	0.001	0.0067	0.0067
鉛	mg/L	0.25	0.5	<0.0087	0.03	<0.0196	<0.0196	0.011	<0.0196	<0.0044	<0.0044
鋅	mg/L	25	50	0.073	0.031	0.069	0.027	0.074	0.023	0.08	0.1822
汞	mg/L	*	0.02	<0.0002	<0.0002	<0.0002	0.0001	<0.0001	<0.0002	<0.0002	<0.0002
砷	mg/L	0.25	0.5	0.025	0.025	<0.0173	0.028	0.017	<0.0031	<0.0031	0.0022
鐵	mg/L	1.5	*	<0.067	1.041	0.089	0.28	0.005	0.359	0.0133	<0.0010
錳	mg/L	0.25	*	<0.0068	1.056	2.242	2.655	1.254	0.613	1.8356	2.2689
油脂	mg/L	*	*	-	-	-	-	-	-	-	-
總有機碳(TOC)	mg/L	10	*	-	-	-	-	-	-	-	-
總酚	mg/L	*	0.14	-	-	-	-	-	-	-	-
2,4,5-三氯酚	mg/L	*	*	-	-	-	-	-	-	-	-
2,4,6-三氯酚	mg/L	*	*	-	-	-	-	-	-	-	-
五氯酚	mg/L	*	*	-	-	-	-	-	-	-	-
苯	mg/L	*	0.05	-	-	-	-	-	-	-	-
甲苯	mg/L	*	10	-	-	-	-	-	-	-	-
二甲苯	mg/L	*	*	-	-	-	-	-	-	-	-
乙苯	mg/L	*	*	-	-	-	-	-	-	-	-
氯苯	mg/L	*	1	-	-	-	-	-	-	-	-
1,4-二氯苯	mg/L	*	0.75	-	-	-	-	-	-	-	-
萘	mg/L	*	0.4	-	-	-	-	-	-	-	-
氯甲烷	mg/L	*	0.3	-	-	-	-	-	-	-	-
二氯甲烷	mg/L	*	*	-	-	-	-	-	-	-	-
氯仿	mg/L	*	1	-	-	-	-	-	-	-	-
1,1-二氯乙烷	mg/L	*	8.5	-	-	-	-	-	-	-	-
1,2-二氯乙烷	mg/L	*	0.05	-	-	-	-	-	-	-	-
1,1,2-三氯乙烷	mg/L	*	*	-	-	-	-	-	-	-	-
氯乙烯	mg/L	*	0.02	-	-	-	-	-	-	-	-
1,1-二氯乙烯	mg/L	*	0.07	-	-	-	-	-	-	-	-
順-1,2-二氯乙烯	mg/L	*	0.7	-	-	-	-	-	-	-	-
反-1,2-二氯乙烯	mg/L	*	1	-	-	-	-	-	-	-	-
三氯乙烯	mg/L	*	0.05	-	-	-	-	-	-	-	-
四氯乙烯	mg/L	*	0.05	-	-	-	-	-	-	-	-
四氯化碳	mg/L	*	0.05	-	-	-	-	-	-	-	-
氰化物	mg/L	*	*	-	-	-	-	-	-	-	-
甲基第三丁基醚	mg/L	*	*	-	-	-	-	-	-	-	-
甲醛	mg/L	*	*	-	-	-	-	-	-	-	-
1,2-二氯苯	mg/L	*	*	-	-	-	-	-	-	-	-
3,3'-二氯聯苯胺	mg/L	*	*	-	-	-	-	-	-	-	-
1,1,1-三氯乙烷	mg/L	*	*	-	-	-	-	-	-	-	-
柴油總碳氫化合物	mg/L	*	*	-	-	-	-	-	-	-	-

註：1.「*」表示法規尚未規定，“-”表示並無監測

2.若低於方法偵測極限之測定值以「ND」表示，若高於方法偵測極限(MDL)但低於檢量線最低點濃度時，以『<檢測報告最低位數單位值』表示

3.第二類地下水污染管制標準法源：90.11.21 環署水字第 0073680 號令發布。

4.第二類地下水污染監測標準法源：90.11.21 環署水字第 0073671 號令發布。

掩埋場 MW-1 歷年之地下水水質與監測標準及管制標準比較

分析項目	單位	監測基準	管制標準	94年 第1季	94年 第2季	94年 第3季	94年 第4季	95年 第1季	95年 第2季	95年 第3季	95年 第4季
水溫	°C	*	*	23	31.5	30.8	25.4	25.8	22.6	27.1	26.9
pH值	-	*	*	7.47	7.39	7.55	7.18	7.36	7.6	7.23	7.63
濁度	NTU	*	*	6.84	6.36	8.35	25.1	26.65	7.62	13.9	5.5
導電度	μmho/cm	*	*	6576	8700	8341	2745	3621	980	3586	5290
總溶解固體	mg/L	1250	*	-	-	-	-	-	-	-	-
總硬度	mg/L	750	*	-	-	-	-	-	-	-	-
氯鹽	mg/L	625	*	704	776	741	1793	1580	74	610	815
總餘氯	mg/L	*	*	-	-	-	-	-	-	-	-
硫酸鹽	mg/L	625	*	-	-	-	-	-	-	-	-
硫化物	mg/L	*	*	-	-	-	-	-	-	-	-
氨氮	mg/L	0.25	*	-	-	-	-	-	-	-	-
亞硝酸鹽氮	mg/L	*	10	-	-	-	-	-	-	-	-
硝酸鹽氮	mg/L	25	100	-	-	-	-	-	-	-	-
無機氮含量	mg/L	*	*	-	-	-	-	-	-	-	-
總含氮量	mg/L	*	*	-	-	-	-	-	-	-	-
氯鹽	mg/L	*	*	-	-	-	-	-	-	-	-
鎘	mg/L	0.025	0.05	<0.0002	<0.0002	0.0073	<0.0057	<0.0057	0.0078	0.0111	ND
鉻	mg/L	0.25	0.5	0.0067	0.0022	<0.0010	<0.0059	<0.0059	0.0111	0.0089	ND
銅	mg/L	5	10	<0.001	<0.001	0.0111	<0.0065	<0.0065	0.0056	0.0022	0.0156
鎳	mg/L	*	1	0.0067	<0.0010	0.0111	<0.0061	<0.0061	0.0178	0.0278	0.01
鉛	mg/L	0.25	0.5	<0.001	<0.001	0.0111	<0.01958	<0.01958	0.0933	0.1678	0.0056
鋅	mg/L	25	50	0.1133	0.0756	0.1067	0.024	0.028	0.0522	0.1333	0.0933
汞	mg/L	*	0.02	<0.0006	<0.0006	<0.0006	<0.0006	<0.0006	<0.0006	<0.0006	ND
砷	mg/L	0.25	0.5	<0.0010	<0.0010	0.0111	<0.0008	<0.0008	0.1411	0.1666	ND
鐵	mg/L	1.5	*	0.1089	<0.0010	0.0178	0.055	0.045	0.0567	<0.001	0.0156
錳	mg/L	0.25	*	1.901	1.8289	1.6778	1.587	0.1235	2.3944	0.9978	0.5856
油脂	mg/L	*	*	-	-	-	-	-	-	-	-
總有機碳(TOC)	mg/L	10	*	-	-	-	-	-	-	-	-
總酚	mg/L	*	0.14	-	-	-	-	-	-	-	-
2,4,5-三氯酚	mg/L	*	*	-	-	-	-	-	-	-	-
2,4,6-三氯酚	mg/L	*	*	-	-	-	-	-	-	-	-
五氯酚	mg/L	*	*	-	-	-	-	-	-	-	-
苯	mg/L	*	0.05	-	-	-	-	-	-	-	-
甲苯	mg/L	*	10	-	-	-	-	-	-	-	-
二甲苯	mg/L	*	*	-	-	-	-	-	-	-	-
乙苯	mg/L	*	*	-	-	-	-	-	-	-	-
氯苯	mg/L	*	1	-	-	-	-	-	-	-	-
1,4-二氯苯	mg/L	*	0.75	-	-	-	-	-	-	-	-
萘	mg/L	*	0.4	-	-	-	-	-	-	-	-
氯甲烷	mg/L	*	0.3	-	-	-	-	-	-	-	-
二氯甲烷	mg/L	*	*	-	-	-	-	-	-	-	-
氯仿	mg/L	*	1	-	-	-	-	-	-	-	-
1,1-二氯乙烷	mg/L	*	8.5	-	-	-	-	-	-	-	-
1,2-二氯乙烷	mg/L	*	0.05	-	-	-	-	-	-	-	-
1,1,2-三氯乙烷	mg/L	*	*	-	-	-	-	-	-	-	-
氯乙烯	mg/L	*	0.02	-	-	-	-	-	-	-	-
1,1-二氯乙烯	mg/L	*	0.07	-	-	-	-	-	-	-	-
順-1,2-二氯乙烯	mg/L	*	0.7	-	-	-	-	-	-	-	-
反-1,2-二氯乙烯	mg/L	*	1	-	-	-	-	-	-	-	-
三氯乙烯	mg/L	*	0.05	-	-	-	-	-	-	-	-
四氯乙烯	mg/L	*	0.05	-	-	-	-	-	-	-	-
四氯化碳	mg/L	*	0.05	-	-	-	-	-	-	-	-
氰化物	mg/L	*	*	-	-	-	-	-	-	-	-
甲基第三丁基醚	mg/L	*	*	-	-	-	-	-	-	-	-
甲醛	mg/L	*	*	-	-	-	-	-	-	-	-
1,2-二氯苯	mg/L	*	*	-	-	-	-	-	-	-	-
3,3'-二氯聯苯胺	mg/L	*	*	-	-	-	-	-	-	-	-
1,1,1-三氯乙烷	mg/L	*	*	-	-	-	-	-	-	-	-
柴油總碳氫化合物	mg/L	*	*	-	-	-	-	-	-	-	-

註：1.「*」表示法規尚未規定，“-”表示並無監測

2.若低於方法偵測極限之測定值以「ND」表示，若高於方法偵測極限(MDL)但低於檢量線最低點濃度時，以『<檢測報告最低位數單位值』表示

3.第二類地下水污染管制標準法源：90.11.21 環署水字第 0073680 號令發布。

4.第二類地下水污染監測標準法源：90.11.21 環署水字第 0073671 號令發布。

掩埋場 MW-1 歷年之地下水水質與監測標準及管制標準比較

分析項目	單位	監測基準	管制標準	96年 第1季	96年 第2季	96年 第3季	96年 第4季	97年 第1季	97年 第2季	97年 第3季	97年 第4季
水溫	°C	*	*	29.1	23.2	29.9	27.4	24.6	22.3	27	25.7
pH值	-	*	*	7.83	7.56	7.46	11920	7.98	7.67	7.44	7.69
濁度	NTU	*	*	74.4	5.4	34.1	1057	18.9	6.67	4.77	3.02
導電度	μmho/cm	*	*	6270	15540	7230	14	2146	12480	10930	7010
總溶解固體	mg/L	1250	*	-	-	-	-	-	-	-	-
總硬度	mg/L	750	*	-	-	-	-	-	-	-	-
氯鹽	mg/L	625	*	6263	3133	1200	4.53	376	1899	1856	970
總餘氯	mg/L	*	*	-	-	-	-	-	-	-	-
硫酸鹽	mg/L	625	*	-	-	-	-	-	-	-	-
硫化物	mg/L	*	*	-	-	-	-	-	-	-	-
氨氮	mg/L	0.25	*	-	-	-	-	-	-	-	-
亞硝酸鹽氮	mg/L	*	10	-	-	-	-	-	-	-	-
硝酸鹽氮	mg/L	25	100	-	-	-	-	-	-	-	-
無機氮含量	mg/L	*	*	-	-	-	-	-	-	-	-
總含氮量	mg/L	*	*	-	-	-	-	-	-	-	-
氯鹽	mg/L	*	*	-	-	-	-	-	-	-	-
鎘	mg/L	0.025	0.05	0.0044	0.0011	ND	0.0051	0.0109	0.0067	0.002	0.002
鎘	mg/L	0.25	0.5	ND	ND	0.0011	0.004	0.0129	0.0533	0.0193	0.0267
銅	mg/L	5	10	ND	ND	ND	N.D.	ND	ND	ND	ND
鎳	mg/L	*	1	0.0011	0.01	0.01	N.D.	0.0304	0.0222	0.0071	0.0077
鉛	mg/L	0.25	0.5	0.0044	ND	ND	0.1289	0.1058	0.0545	0.0274	0.0277
鋅	mg/L	25	50	0.1056	0.1167	0.0854	N.D.	0.0038	0.0444	0.0193	0.0297
汞	mg/L	*	0.02	ND	ND	ND	N.D.	ND	ND	ND	ND
砷	mg/L	0.25	0.5	0.06	ND	ND	2.4652	0.0553	0.0815	0.088	0.0461
鐵	mg/L	1.5	*	0.2356	0.0044	0.0044	N.D.	0.0131	ND	ND	ND
錳	mg/L	0.25	*	1.0589	1.3978	1.1233	0.01	0.0109	ND	0.4693	0.3737
油脂	mg/L	*	*	-	-	-	-	-	-	-	-
總有機碳(TOC)	mg/L	10	*	-	-	-	-	-	-	-	-
總酚	mg/L	*	0.14	-	-	-	-	-	-	-	-
2,4,5-三氯酚	mg/L	*	*	-	-	-	-	-	-	-	-
2,4,6-三氯酚	mg/L	*	*	-	-	-	-	-	-	-	-
五氯酚	mg/L	*	*	-	-	-	-	-	-	-	-
苯	mg/L	*	0.05	-	-	-	-	-	-	-	-
甲苯	mg/L	*	10	-	-	-	-	-	-	-	-
二甲苯	mg/L	*	*	-	-	-	-	-	-	-	-
乙苯	mg/L	*	*	-	-	-	-	-	-	-	-
氯苯	mg/L	*	1	-	-	-	-	-	-	-	-
1,4-二氯苯	mg/L	*	0.75	-	-	-	-	-	-	-	-
萘	mg/L	*	0.4	-	-	-	-	-	-	-	-
氯甲烷	mg/L	*	0.3	-	-	-	-	-	-	-	-
二氯甲烷	mg/L	*	*	-	-	-	-	-	-	-	-
氯仿	mg/L	*	1	-	-	-	-	-	-	-	-
1,1-二氯乙烷	mg/L	*	8.5	-	-	-	-	-	-	-	-
1,2-二氯乙烷	mg/L	*	0.05	-	-	-	-	-	-	-	-
1,1,2-三氯乙烷	mg/L	*	*	-	-	-	-	-	-	-	-
氯乙烯	mg/L	*	0.02	-	-	-	-	-	-	-	-
1,1-二氯乙烯	mg/L	*	0.07	-	-	-	-	-	-	-	-
順-1,2-二氯乙烯	mg/L	*	0.7	-	-	-	-	-	-	-	-
反-1,2-二氯乙烯	mg/L	*	1	-	-	-	-	-	-	-	-
三氯乙烯	mg/L	*	0.05	-	-	-	-	-	-	-	-
四氯乙烯	mg/L	*	0.05	-	-	-	-	-	-	-	-
四氯化碳	mg/L	*	0.05	-	-	-	-	-	-	-	-
氰化物	mg/L	*	*	-	-	-	-	-	-	-	-
甲基第三丁基醚	mg/L	*	*	-	-	-	-	-	-	-	-
甲醛	mg/L	*	*	-	-	-	-	-	-	-	-
1,2-二氯苯	mg/L	*	*	-	-	-	-	-	-	-	-
3,3'-二氯聯苯胺	mg/L	*	*	-	-	-	-	-	-	-	-
1,1,1-三氯乙烷	mg/L	*	*	-	-	-	-	-	-	-	-
柴油總碳氫化合物	mg/L	*	*	-	-	-	-	-	-	-	-

註：1.「*」表示法規尚未規定，“-”表示並無監測

2.若低於方法偵測極限之測定值以「ND」表示，若高於方法偵測極限(MDL)但低於檢量線最低點濃度時，以『<檢測報告最低位數單位值』表示

3.第二類地下水污染管制標準法源：90.11.21 環署水字第 0073680 號令發布。

4.第二類地下水污染監測標準法源：90.11.21 環署水字第 0073671 號令發布。

掩埋場 MW-1 歷年之地下水水質與監測標準及管制標準比較

分析項目	單位	監測基準	管制標準	98年 第1季	98年 第2季	98年 第3季	98年 第4季	99年 第1季	99年 第2季	99年 第3季	99年 第4季
水溫	℃	*	*	30.3	21.1	21.1	25.9	26.7	24.4	27.6	27.6
pH值	-	*	*	7.16	7.55	7.55	7.6	7.6	7.7	7.6	7.6
濁度	NTU	*	*	5.01	4.4	4.4	1.7	1.4	1.3	2.6	2.6
導電度	μmho/cm	*	*	3769	1492	1492	13300	13600	10400	10900	10900
總溶解固體	mg/L	1250	*	-	-	-	-	-	-	-	-
總硬度	mg/L	750	*	-	-	-	-	-	-	-	-
氯鹽	mg/L	625	*	2021	3104	3104	1980	2060	1470	1700	1700
總餘氯	mg/L	*	*	-	-	-	-	-	-	-	-
硫酸鹽	mg/L	625	*	-	-	-	-	-	-	-	-
硫化物	mg/L	*	*	-	-	-	-	-	-	-	-
氫氣	mg/L	0.25	*	-	-	-	-	-	-	-	-
亞硝酸鹽氮	mg/L	*	10	-	-	-	-	-	-	-	-
硝酸鹽氮	mg/L	25	100	-	-	-	-	-	-	-	-
無機氮含量	mg/L	*	*	-	-	-	-	-	-	-	-
總含氮量	mg/L	*	*	-	-	-	-	-	-	-	-
氯鹽	mg/L	*	*	-	-	-	-	-	-	-	-
鎘	mg/L	0.025	0.05	0.0039	N.D.	N.D.	ND<0.001	ND<0.001	ND<0.001	ND<0.001	ND<0.001
鉻	mg/L	0.25	0.5	0.0208	0.0068	0.0068	ND<0.004	ND<0.003	ND<0.003	ND<0.003	ND<0.003
銅	mg/L	5	10	N.D.	0.0009	0.0009	ND<0.004	ND<0.004	ND<0.004	ND<0.004	ND<0.004
鎳	mg/L	*	1	0.0137	0.0059	0.0059	0.011	<0.020	<0.020	<0.020	<0.020
鉛	mg/L	0.25	0.5	0.0541	0.0036	0.0036	ND<0.005	0.004	0.004	<0.020	<0.020
鋅	mg/L	25	50	0.0192	0.1573	0.1573	0.039	0.023	<0.020	<0.020	<0.020
汞	mg/L	*	0.02	N.D.	N.D.	N.D.	ND<0.0003	ND<0.0002	ND<0.0002	ND<0.0002	ND<0.0002
砷	mg/L	0.25	0.5	0.0916	0.0002	0.0002	0.0013	0.0012	ND<0.0005	0.0005	0.0005
鐵	mg/L	1.5	*	0.0049	0.0316	0.0316	0.042	0.114	0.194	<0.1	<0.1
錳	mg/L	0.25	*	0.5206	1.23	1.23	1.54	0.988	0.608	1.06	1.06
油脂	mg/L	*	*	-	-	-	-	-	-	-	-
總有機碳(TOC)	mg/L	10	*	-	-	-	-	-	-	-	-
總酚	mg/L	*	0.14	-	-	-	-	-	-	-	-
2,4,5-三氯酚	mg/L	*	*	-	-	-	-	-	-	-	-
2,4,6-三氯酚	mg/L	*	*	-	-	-	-	-	-	-	-
五氯酚	mg/L	*	*	-	-	-	-	-	-	-	-
苯	mg/L	*	0.05	-	-	-	-	-	-	-	-
甲苯	mg/L	*	10	-	-	-	-	-	-	-	-
二甲苯	mg/L	*	100	-	-	-	-	-	-	-	-
乙苯	mg/L	*	7	-	-	-	-	-	-	-	-
氯苯	mg/L	*	1	-	-	-	-	-	-	-	-
1,4-二氯苯	mg/L	*	0.75	-	-	-	-	-	-	-	-
萘	mg/L	*	0.4	-	-	-	-	-	-	-	-
氯甲烷	mg/L	*	0.3	-	-	-	-	-	-	-	-
二氯甲烷	mg/L	*	0.05	-	-	-	-	-	-	-	-
氯仿	mg/L	*	1	-	-	-	-	-	-	-	-
1,1-二氯乙烷	mg/L	*	8.5	-	-	-	-	-	-	-	-
1,2-二氯乙烷	mg/L	*	0.05	-	-	-	-	-	-	-	-
1,1,2-三氯乙烷	mg/L	*	0.05	-	-	-	-	-	-	-	-
氯乙烯	mg/L	*	0.02	-	-	-	-	-	-	-	-
1,1-二氯乙烯	mg/L	*	0.07	-	-	-	-	-	-	-	-
順-1,2-二氯乙烯	mg/L	*	0.7	-	-	-	-	-	-	-	-
反-1,2-二氯乙烯	mg/L	*	1	-	-	-	-	-	-	-	-
三氯乙烯	mg/L	*	0.05	-	-	-	-	-	-	-	-
四氯乙烯	mg/L	*	0.05	-	-	-	-	-	-	-	-
四氯化碳	mg/L	*	0.05	-	-	-	-	-	-	-	-
氰化物	mg/L	*	0.5	-	-	-	-	-	-	-	-
甲基第三丁基醚	mg/L	*	*	-	-	-	-	-	-	-	-
甲醛	mg/L	*	*	-	-	-	-	-	-	-	-
1,2-二氯苯	mg/L	*	*	-	-	-	-	-	-	-	-
3,3'-二氯聯苯胺	mg/L	*	*	-	-	-	-	-	-	-	-
1,1,1-三氯乙烷	mg/L	*	*	-	-	-	-	-	-	-	-
柴油總碳氫化合物	mg/L	*	10	-	-	-	-	-	-	-	-

註：1.「*」表示法規尚未規定，“-”表示並無監測

2.若低於方法偵測極限之測定值以「ND」表示，若高於方法偵測極限(MDL)但低於檢量線最低點濃度時，以『<檢測報告最低位數單位值』表示

3.第二類地下水污染管制標準法源：98.1.15 環署土字第 0980003647 號令發布。

4.第二類地下水污染監測標準法源：90.11.21 環署水字第 0073671 號令發布。

掩埋場 MW-1 歷年之地下水水質與監測標準及管制標準比較

分析項目	單位	監測基準	管制標準	100年 第1季	100年 第2季	100年 第3季	100年 第4季	101年 第1季	101年 第2季
水溫	℃	*	*	20	22	23.9	27	23.4	24.7
pH值	-	*	*	7.5	7.6	7.5	7.3	7.6	7.5
濁度	NTU	*	*	0.25	0.4	0.3	0.35	9.5	2.1
導電度	μmho/cm	*	*	13160	1550	15600	13200	12800	12800
總溶解固體	mg/L	1250	*	16900	17900	17800	16100	10500	11400
總硬度	mg/L	750	*	12200	8850	8410	6850	6470	6220
氯鹽	mg/L	625	*	3340	2570	3560	2270	2110	2130
總餘氯	mg/L	*	*	N.D.	ND	0.09	ND	0.13	0.11
硫酸鹽	mg/L	625	*	7930	7840	7830	5680	5150	5190
硫化物	mg/L	*	*	N.D.	ND	ND	ND	ND	ND
氨氮	mg/L	0.25	*	0.82	0.83	ND	0.42	0.31	0.38
亞硝酸鹽氮	mg/L	*	10	0.09	0.01	0.02	<0.01(0.0007)	<0.01(0.003)	<0.01(0.002)
硝酸鹽氮	mg/L	25	100	2.65	1.97	0.8	ND	0.19	0.36
無機氮含量	mg/L	*	*	3.562	2.8085	0.8475	0.4566	0.503	0.742
總含氮量	mg/L	*	*	4.13	3.52	1.24	0.8	0.8	1.21
氯鹽	mg/L	*	*	5.68	22	26.4	23	9.21	22.9
鎘	mg/L	0.025	0.05	0.02	0.01	ND	ND	ND	ND
鉻	mg/L	0.25	0.5	N.D.	0.06	ND	ND	ND	ND
銅	mg/L	5	10	0.04	0.02	ND	ND	ND	ND
鎳	mg/L	*	1	0.1	0.27	ND	ND	<0.020(0.012)	<0.020(0.009)
鉛	mg/L	0.25	0.5	0.3	0.08	ND	ND	ND	ND
鋅	mg/L	25	50	0.05	0.03	ND	ND	<0.020(0.012)	ND
汞	mg/L	*	0.02	N.D.	ND	ND	ND	ND	ND
砷	mg/L	0.25	0.5	0.0016	0.001	0.0193	0.0016	<0.0020(0.0011)	<0.0020(0.0009)
鐵	mg/L	1.5	*	0.13	0.23	ND	0.05	<0.100(0.085)	<0.100(0.026)
錳	mg/L	0.25	*	1.21	1.07	0.61	0.98	1.04	0.906
油脂	mg/L	*	*	4.1	ND	ND	ND	<1.0	<1.0
總有機碳(TOC)	mg/L	10	*	4.7	<1.00(0.279)	7.3	9.5	2.3	0.8
總酚	mg/L	*	0.14	0.0081	0.0504	0.0039	ND	ND	ND
2,4,5-三氯酚	mg/L	*	*	-	-	-	-	-	-
2,4,6-三氯酚	mg/L	*	*	-	-	-	-	-	-
五氯酚	mg/L	*	*	-	-	-	-	-	-
苯	mg/L	*	0.05	N.D.	ND	ND	ND	ND	ND
甲苯	mg/L	*	10	N.D.	ND	ND	ND	0.00273	ND
二甲苯	mg/L	*	100	N.D.	ND	ND	ND	ND	ND
乙苯	mg/L	*	7	N.D.	ND	ND	ND	ND	ND
氯苯	mg/L	*	1	N.D.	ND	ND	ND	ND	ND
1,4-二氯苯	mg/L	*	0.75	N.D.	ND	ND	ND	ND	ND
萘	mg/L	*	0.4	N.D.	ND	ND	ND	ND	ND
氯甲烷	mg/L	*	0.3	N.D.	ND	ND	ND	ND	ND
二氯甲烷	mg/L	*	0.05	N.D.	ND	ND	ND	ND	ND
氯仿	mg/L	*	1	N.D.	ND	ND	ND	ND	ND
1,1-二氯乙烷	mg/L	*	8.5	N.D.	ND	ND	ND	ND	ND
1,2-二氯乙烷	mg/L	*	0.05	N.D.	ND	ND	ND	ND	ND
1,1,2-三氯乙烷	mg/L	*	0.05	N.D.	ND	ND	ND	ND	ND
氯乙烯	mg/L	*	0.02	N.D.	ND	ND	ND	ND	ND
1,1-二氯乙烯	mg/L	*	0.07	N.D.	ND	ND	ND	ND	ND
順-1,2-二氯乙烯	mg/L	*	0.7	N.D.	ND	ND	ND	ND	ND
反-1,2-二氯乙烯	mg/L	*	1	N.D.	ND	ND	ND	ND	ND
三氯乙烯	mg/L	*	0.05	N.D.	ND	<0.002(0.00044)	ND	ND	ND
四氯乙烯	mg/L	*	0.05	N.D.	ND	ND	ND	ND	ND
四氯化碳	mg/L	*	0.05	N.D.	ND	ND	ND	ND	ND
氰化物	mg/L	*	0.5	N.D.	ND	ND	0.007	ND	ND
甲基第三丁基醚	mg/L	*	*	N.D.	ND	ND	ND	ND	ND
甲醛	mg/L	*	*	N.D.	ND	ND	ND	<1.00	<1.00
1,2-二氯苯	mg/L	*	*	-	-	-	-	-	-
3,3'-二氯聯苯胺	mg/L	*	*	-	-	-	-	-	-
1,1,1-三氯乙烷	mg/L	*	*	-	-	-	-	-	-
柴油總碳氫化合物	mg/L	*	10	<0.05(0.05)	<0.05(0.0150)	0.073	<0.050(0.0150)	<0.500	<0.500

註：1.「*」表示法規尚未規定，「-」表示並無監測

2.若低於方法偵測極限之測定值以「ND」表示，若高於方法偵測極限(MDL)但低於檢量線最低點濃度時，以「<檢測報告最低位數單位值」表示

3.第二類地下水污染管制標準法源：98.1.15 環署土字第 0980003647 號令發布。

4.第二類地下水污染監測標準法源：90.11.21 環署水字第 0073671 號令發布。

掩埋場 MW-1 歷年之地下水水質與監測標準及管制標準比較

分析項目	單位	監測基準	管制標準	101年 第3季	101年 第4季	102年 第1季	102年 第2季	102年 第3季	102年 第4季
水溫	°C	*	*	25.5	25.8	25.7	24	26.3	26.1
pH值	-	*	*	7.3	7.3	7.8	7.6	7.6	7.8
濁度	NTU	*	*	0.25	5.3	2.6	2.2	1.7	2.6
導電度	μmho/cm	*	*	12400	6040	5400	7320	8580	763
總溶解固體	mg/L	1250	*	10900	5470	4390	6070	7770	710
總硬度	mg/L	750	*	3160	2740	2240	2540	3230	324
氯鹽	mg/L	625	*	1900	918	365	638	482	3.4
總銨氮	mg/L	*	*	0.02	0.47	0.38	0.31	0.2	0.23
硫酸鹽	mg/L	625	*	5460	2010	1530	1490	669	52.6
硫化物	mg/L	*	*	ND	ND	ND	ND	ND	ND
氨氮	mg/L	0.25	*	0.22	0.11	0.24	0.1	0.11	<0.060
亞硝酸鹽氮	mg/L	*	10	<0.01	0.09	0.05	0.01	0.09	0.11
硝酸鹽氮	mg/L	25	100	0.11	2.65	3.28	0.95	6.83	2.3
無機氮含量	mg/L	*	*	0.33	2.85	3.57	1.06	7.03	2.46
總含氮量	mg/L	*	*	0.65	3.09	3.62	1.16	7.29	2.48
氯鹽	mg/L	*	*	22.2	20.5	19.2	16.5	16.9	9.08
鎘	mg/L	0.025	0.05	ND	<0.0060	ND	ND	ND	<0.0060
鉻	mg/L	0.25	0.5	<0.050	<0.040	<0.050	ND	ND	ND
銅	mg/L	5	10	ND	<0.022	ND	ND	<0.022	ND
鎳	mg/L	*	1	<0.060	<0.050	ND	ND	ND	ND
鉛	mg/L	0.25	0.5	ND	<0.050	ND	ND	ND	ND
鋅	mg/L	25	50	0.11	0.09	<0.022	0.03	<0.022	0.06
汞	mg/L	*	0.02	ND	ND	ND	<0.00033	ND	ND
砷	mg/L	0.25	0.5	0.0012	0.0018	0.001	ND	0.0006	0.0007
鐵	mg/L	1.5	*	<0.100	0.54	<0.090	<0.090	0.17	ND
錳	mg/L	0.25	*	0.82	3.26	0.34	0.51	0.58	<0.015
油脂	mg/L	*	*	0.5	1	0.7	ND	ND	ND
總有機碳(TOC)	mg/L	10	*	0.5	1.7	0.6	0.3	2.7	0.9
總酚	mg/L	*	0.14	ND	ND	ND	ND	ND	ND
2,4,5-三氯酚	mg/L	*	*	-	-	-	-	-	-
2,4,6-三氯酚	mg/L	*	*	-	-	-	-	-	-
五氯酚	mg/L	*	*	-	-	-	-	-	-
苯	mg/L	*	0.05	ND	ND	ND	ND	ND	ND
甲苯	mg/L	*	10	ND	ND	ND	ND	ND	ND
二甲苯	mg/L	*	100	ND	ND	ND	ND	ND	ND
乙苯	mg/L	*	7	ND	ND	ND	ND	ND	ND
氯苯	mg/L	*	1	ND	ND	ND	ND	ND	ND
1,4-二氯苯	mg/L	*	0.75	ND	ND	ND	ND	ND	ND
萘	mg/L	*	0.4	ND	ND	ND	ND	ND	ND
氯甲烷	mg/L	*	0.3	ND	ND	ND	ND	ND	ND
二氯甲烷	mg/L	*	0.05	ND	ND	ND	ND	ND	ND
氯仿	mg/L	*	1	ND	ND	ND	ND	ND	ND
1,1-二氯乙烷	mg/L	*	8.5	ND	ND	ND	ND	ND	ND
1,2-二氯乙烷	mg/L	*	0.05	ND	ND	ND	ND	ND	ND
1,1,2-三氯乙烷	mg/L	*	0.05	ND	ND	ND	ND	ND	ND
氯乙烯	mg/L	*	0.02	ND	ND	ND	ND	ND	ND
1,1-二氯乙烯	mg/L	*	0.07	ND	ND	ND	ND	ND	ND
順-1,2-二氯乙烯	mg/L	*	0.7	ND	ND	ND	ND	ND	ND
反-1,2-二氯乙烯	mg/L	*	1	ND	ND	ND	ND	ND	ND
三氯乙烯	mg/L	*	0.05	ND	ND	ND	ND	ND	ND
四氯乙烯	mg/L	*	0.05	ND	ND	ND	ND	ND	ND
四氯化碳	mg/L	*	0.05	ND	ND	ND	ND	ND	ND
氟化物	mg/L	*	0.5	ND	ND	ND	ND	ND	ND
甲基第三丁基醚	mg/L	*	*	ND	ND	ND	ND	ND	ND
甲醛	mg/L	*	*	ND	<0.0290	0.0056	<1.00	<0.00286	0.00314
1,2-二氯苯	mg/L	*	*	-	-	-	-	-	-
3,3'-二氯聯苯胺	mg/L	*	*	-	-	-	-	-	-
1,1,1-三氯乙烷	mg/L	*	*	-	-	-	-	-	-
柴油總碳氫化合物	mg/L	*	10	<0.500	ND	ND	ND	ND	ND

註：1.「*」表示法規尚未規定，“-”表示並無監測

2.若低於方法偵測極限之測定值以「ND」表示，若高於方法偵測極限(MDL)但低於檢量線最低點濃度時，以『<檢測報告最低位數單位值』表示

3.第二類地下水污染管制標準法源：98.1.15 環署土字第 0980003647 號令發布。

4.第二類地下水污染監測標準法源：90.11.21 環署水字第 0073671 號令發布。

掩埋場 MW-1 歷年之地下水水質與監測標準及管制標準比較

分析項目	單位	監測標準	管制標準	103 年 第 1 季	103 年 第 2 季	103 年 第 3 季	103 年 第 4 季	104 年 第 1 季	104 年 第 2 季	104 年 第 3 季
水溫	°C	*	*	23.4	22.4	28.5	25.4	22.3	25.8	27.7
pH 值	-	*	*	8	7.8	7.5	7.3	7.6	7.4	7.6
濁度	NTU	*	*	31	0.25	0.5	0.45	0.8	1	0.5
導電度	μmho/cm	*	*	5410	7470	10400	5530	4970	7410	1200
總溶解固體	mg/L	1250	*	3510	6490	8780	4320	4550	6670	1060
總硬度	mg/L	750	*	1790	2220	3910	2120	2710	2970	591
氯鹽	mg/L	625	*	750	1300	1530	654	1070	1290	218
總銨氮	mg/L	*	*	0.28	0.06	0.09	0.06	<0.01	0.14	<0.01
硫酸鹽	mg/L	625	*	1370	2700	3690	1220	2620	3240	293
硫化物	mg/L	*	*	ND	ND	ND	ND	ND	<0.020	<0.020
氨氮	mg/L	0.25	*	0.47	0.53	0.29	0.33	0.36	0.7	0.09
亞硝酸鹽氮	mg/L	5	10	0.08	<0.0012	<0.01	0.04	<0.01	<0.01	0.2
硝酸鹽氮	mg/L	50	100	2.09	0.15	1.29	1.93	1.03	0.52	4.36
無機氮含量	mg/L	*	*	2.64	0.68	1.58	2.3	1.39	1.23	4.65
總含氮量	mg/L	*	*	2.72	0.84	2.74	2.34	1.79	1.73	4.9
氯鹽	mg/L	4	8	4.05	4.57	5.52	3.6	3.88	3.48	3.71
鎘	mg/L	0.025	0.05	<0.0060	<0.0060	<0.0060	<0.0063	ND	ND	ND
鉻	mg/L	0.25	0.5	<0.050	<0.050	<0.050	<0.040	ND	ND	ND
銅	mg/L	5	10	ND	ND	ND	ND	ND	ND	ND
鎳	mg/L	0.5	1	ND	ND	<0.050	ND	ND	ND	ND
鉛	mg/L	0.05	0.1	ND	ND	ND	ND	ND	<0.050	ND
鋅	mg/L	25	50	<0.020	0.08	<0.020	0.04	0.06	0.06	0.03
汞	mg/L	0.01	0.02	<0.00033	0.0004	ND	ND	ND	ND	ND
砷	mg/L	0.25	0.5	0.0005	0.0006	0.0005	0.0016	0.0012	0.0009	0.0013
鐵	mg/L	1.5	*	<0.070	ND	ND	<0.050	0.11	0.07	<0.050
錳	mg/L	0.25	*	0.23	0.44	0.47	0.14	0.37	1.19	0.05
油脂	mg/L	*	*	0.7	ND	ND	1	1.1	0.7	0.6
總有機碳(TOC)	mg/L	10	*	0.6	1.1	0.9	0.4	0.8	0.3	2.5
總酚	mg/L	0.14	*	ND	<0.0050	<0.0050	ND	ND	ND	ND
2,4,5-三氯酚	mg/L	1.85	3.7	-	-	-	-	-	-	-
2,4,6-三氯酚	mg/L	0.05	0.1	-	-	-	-	-	-	-
五氯酚	mg/L	0.04	0.08	-	-	-	-	-	-	-
苯	mg/L	0.025	0.05	ND	ND	ND	ND	ND	ND	ND
甲苯	mg/L	5	10	ND	ND	ND	ND	ND	ND	ND
二甲苯	mg/L	50	100	ND	ND	ND	ND	ND	ND	ND
乙苯	mg/L	3.5	7	ND	ND	ND	ND	ND	ND	ND
氯苯	mg/L	0.5	1	ND	ND	ND	ND	ND	ND	ND
1,4-二氯苯	mg/L	0.375	0.75	ND	ND	ND	ND	ND	ND	ND
萘	mg/L	0.2	0.4	ND	ND	ND	ND	ND	ND	ND
氯甲烷	mg/L	0.15	0.3	ND	ND	ND	ND	ND	ND	ND
二氯甲烷	mg/L	0.025	0.05	ND	ND	ND	ND	ND	ND	ND
氯仿	mg/L	0.5	1	ND	ND	ND	ND	ND	ND	ND
1,1-二氯乙烷	mg/L	4.25	8.5	ND	ND	ND	ND	ND	ND	ND
1,2-二氯乙烷	mg/L	3	6	ND	ND	ND	ND	ND	ND	ND
1,1,2-三氯乙烷	mg/L	0.025	0.05	ND	ND	ND	ND	ND	ND	ND
氯乙烯	mg/L	0.01	0.02	ND	ND	ND	ND	ND	ND	ND
1,1-二氯乙烯	mg/L	0.035	0.07	ND	ND	ND	ND	ND	ND	ND
順-1,2-二氯乙烯	mg/L	0.35	0.7	ND	ND	ND	ND	ND	ND	ND
反-1,2-二氯乙烯	mg/L	0.5	1	ND	ND	ND	ND	ND	ND	ND
三氯乙烯	mg/L	0.025	0.05	ND	ND	ND	ND	ND	ND	ND
四氯乙烯	mg/L	0.025	0.05	ND	ND	ND	ND	ND	ND	ND
四氯化碳	mg/L	0.025	0.05	ND	ND	ND	ND	ND	ND	ND
氟化物	mg/L	0.25	0.5	ND	ND	ND	<0.0020	ND	ND	ND
甲基第三丁基醚	mg/L	0.5	1	ND	ND	ND	ND	ND	ND	ND
甲醛	mg/L	*	*	<0.00286	0.00584	0.00852	<0.00286	<0.00286	<0.00286	<0.00286
1,2-二氯苯	mg/L	0.025	0.05	-	-	-	-	-	-	-
3,3'-二氯聯苯胺	mg/L	0.05	0.1	-	-	-	-	-	-	-
1,1,1-三氯乙烷	mg/L	1	2	-	-	-	-	-	-	-
柴油總碳氫化合物	mg/L	*	*	<0.101	ND	ND	<0.125	<0.101	ND	<0.102

註：1.「*」表示法規尚未規定，「-」表示並無監測

2.若低於方法偵測極限之測定值以「ND」表示，若高於方法偵測極限(MDL)但低於檢量線最低點濃度時，以「<檢測報告最低位數單位值」表示

3.第二類地下水污染管制標準法源：102.12.18 環署土字第 1020109478 號令發布。

4.第二類地下水污染監測標準法源：102.12.18 環署土字第 1020109443 號令發布。

掩埋場 MW-1 歷年之地下水水質與監測標準及管制標準比較

分析項目	單位	監測標準	管制標準	104 年第 4 季	105 年第 1 季	105 年第 2 季	105 年第 3 季	105 年第 4 季	106 年第 1 季	106 年第 2 季
水溫	℃	*	*	27.2	18.7	20.4	27.5	27.2	27.6	27.3
pH 值	-	*	*	7.6	7.8	8	7.8	7.8	7.4	7.2
濁度	NTU	*	*	0.75	0.5	6.3	0.3	1.3	12	6.6
導電度	μmho/cm	*	*	1260	785	521	549	526	3510	4040
總溶解固體	mg/L	1250	*	777	462	335	356	360	2250	2730
總硬度	mg/L	750	*	335	263	221	231	236	656	937
氯鹽	mg/L	625	*	376	57.8	17.8	19	29.2	478	21.1
總餘氯	mg/L	*	*	0.06	0.05	0.22	0.06	0.07	0.17	<0.01
硫酸鹽	mg/L	625	*	123	123	110	104	91.6	347	460
硫化物	mg/L	*	*	ND<0.01	ND<0.007	0.01	0.01	ND<0.007	0.01	ND<0.0045
氫氣	mg/L	0.25	*	0.04	0.06	0.08	0.07	0.06	20	27.6
亞硝酸鹽氮	mg/L	5	10	ND<0.001	0.08	<0.01	0.04	0.03	<0.01	0.02
硝酸鹽氮	mg/L	50	100	1.98	1.56	0.72	0.9	1.29	ND<0.007	1.21
無機氯含量	mg/L	*	*	2.02	1.7	0.8	1.01	1.37	20.1	28.8
總含氯量	mg/L	*	*	2.32	2.9	0.96	1.23	1.8	21.5	29
氟鹽	mg/L	4	8	6.07	1.64	3.57	3.43	2.41	1.15	1.07
鎘	mg/L	0.025	0.05	ND<0.002	ND<0.004	ND<0.004	ND<0.0003	<0.001	ND<0.0003	ND<0.0040
鉻	mg/L	0.25	0.5	ND<0.002	ND<0.016	ND<0.016	ND<0.0027	<0.010	ND<0.0027	ND<0.0035
銅	mg/L	5	10	ND<0.005	ND<0.009	ND<0.009	ND<0.0024	<0.010	<0.010	ND<0.0048
鎳	mg/L	0.5	1	ND<0.002	ND<0.019	ND<0.019	ND<0.0027	ND<0.0027	<0.010	<0.030
鉛	mg/L	0.05	0.1	ND<0.006	ND<0.018	<0.010	<0.010	<0.010	ND<0.0024	ND<0.0083
鋅	mg/L	25	50	0.016	0.05	0.03	0.055	0.058	0.066	<0.020
汞	mg/L	0.01	0.02	ND<0.0003	ND<0.0002	ND<0.0002	ND<0.0002	ND<0.0002	0.0006	ND<0.00011
砷	mg/L	0.25	0.5	0.0004	0.0007	0.0006	0.0004	0.0008	0.0325	0.0261
鐵	mg/L	1.5	*	0.064	ND<0.018	ND<0.018	0.031	0.035	0.107	1.22
錳	mg/L	0.25	*	0.237	0.04	ND<0.009	0.064	0.016	0.278	0.418
油脂	mg/L	*	*	1.8	0.5	ND<1.67	ND<1.67	ND<1.67	ND<1.65	0.6
總有機碳(TOC)	mg/L	10	*	4.3	ND<0.0016	0.5	0.9	0.6	5.7	3.8
總酚	mg/L	0.14	*	ND<0.0021	ND<0.0016	ND<0.0016	ND<0.0016	ND<0.0016	<0.0040	0.004
2,4,5-三氯酚	mg/L	1.85	3.7	-	ND<0.00145	ND<0.00322	ND<0.00322	ND<0.00322	ND<0.00331	ND<0.00331
2,4,6-三氯酚	mg/L	0.05	0.1	-	ND<0.00135	ND<0.00322	ND<0.00322	ND<0.00322	ND<0.00314	ND<0.00314
五氯酚	mg/L	0.04	0.08	-	ND<0.00144	ND<0.00317	ND<0.00317	ND<0.00317	ND<0.00319	ND<0.00319
苯	mg/L	0.025	0.05	ND<0.0016	ND<0.00041	ND<0.00041	ND<0.00041	ND<0.00041	ND<0.00043	ND<0.00044
甲苯	mg/L	5	10	ND<0.00141	ND<0.00035	ND<0.00035	ND<0.00035	ND<0.00035	ND<0.00040	ND<0.00041
二甲苯	mg/L	50	100	ND<0.002	ND<0.00058	ND<0.00058	ND<0.00058	ND<0.00058	ND<0.00062	ND<0.00060
乙苯	mg/L	3.5	7	ND<0.00144	ND<0.00037	ND<0.00037	ND<0.00037	ND<0.00037	ND<0.00042	ND<0.00041
氯苯	mg/L	0.5	1	ND<0.00153	ND<0.00037	ND<0.00037	ND<0.00037	ND<0.00037	ND<0.00040	ND<0.00039
1,4-二氯苯	mg/L	0.375	0.75	ND<0.00152	ND<0.00042	ND<0.00042	ND<0.00042	ND<0.00042	ND<0.00046	ND<0.00040
萘	mg/L	0.2	0.4	ND<0.00153	ND<0.00036	ND<0.00036	ND<0.00036	ND<0.00036	ND<0.00038	ND<0.00038
氯甲烷	mg/L	0.15	0.3	ND<0.00155	ND<0.00045	ND<0.00045	ND<0.00045	ND<0.00045	ND<0.00044	ND<0.00041
二氯甲烷	mg/L	0.025	0.05	ND<0.00169	ND<0.00045	ND<0.00045	ND<0.00045	ND<0.00045	ND<0.00046	<0.00100
氯仿	mg/L	0.5	1	ND<0.00153	ND<0.00040	ND<0.00040	ND<0.00040	ND<0.00040	ND<0.00045	ND<0.00049
1,1-二氯乙烷	mg/L	4.25	8.5	ND<0.00152	ND<0.00045	ND<0.00045	ND<0.00045	ND<0.00045	ND<0.00044	ND<0.00047
1,2-二氯乙烷	mg/L	3	6	ND<0.00165	ND<0.00047	ND<0.00047	ND<0.00047	ND<0.00047	ND<0.00043	ND<0.00050
1,1,2-三氯乙烷	mg/L	0.025	0.05	ND<0.00159	ND<0.00046	ND<0.00046	ND<0.00046	ND<0.00046	ND<0.00048	ND<0.00044
氯乙烯	mg/L	0.01	0.02	ND<0.00171	ND<0.00046	ND<0.00046	ND<0.00046	ND<0.00046	<0.00100	<0.00100
1,1-二氯乙烯	mg/L	0.035	0.07	ND<0.00166	ND<0.00045	ND<0.00045	ND<0.00045	ND<0.00045	ND<0.00043	ND<0.00046
順-1,2-二氯乙烯	mg/L	0.35	0.7	ND<0.00174	ND<0.00040	ND<0.00040	ND<0.00040	ND<0.00040	ND<0.00042	ND<0.00043
反-1,2-二氯乙烯	mg/L	0.5	1	ND<0.00171	ND<0.00042	ND<0.00042	ND<0.00042	ND<0.00042	ND<0.00043	ND<0.00044
三氯乙烯	mg/L	0.025	0.05	ND<0.00147	ND<0.00038	ND<0.00038	ND<0.00038	ND<0.00038	ND<0.00043	ND<0.00045
四氯乙烯	mg/L	0.025	0.05	ND<0.00158	ND<0.00039	ND<0.00039	ND<0.00039	ND<0.00039	ND<0.00038	ND<0.00042
四氯化碳	mg/L	0.025	0.05	ND<0.00169	ND<0.00039	ND<0.00039	ND<0.00039	ND<0.00039	ND<0.00040	ND<0.00043
氯化物	mg/L	0.25	0.5	ND<0.002	ND<0.001	ND<0.001	ND<0.001	ND<0.001	ND<0.001	<0.0015
甲基第三丁基醚	mg/L	0.5	1	ND<0.00142	ND<0.00142	ND<0.00042	ND<0.00042	ND<0.00042	<0.00200	<0.00100
甲醛	mg/L	*	*	0.0035	<0.00286	<0.00286	<0.00286	<0.00286	<0.00572	<0.00572
1,2-二氯苯	mg/L	0.025	0.05	-	-	ND<0.0004	ND<0.0004	ND<0.00040	ND<0.00044	ND<0.00044
3,3'-二氯聯苯胺	mg/L	0.05	0.1	-	-	ND<0.00314	ND<0.00314	ND<0.00314	ND<0.00362	ND<0.00362
1,1,1-三氯乙烷	mg/L	1	2	-	-	ND<0.00039	ND<0.00039	ND<0.00039	ND<0.00039	ND<0.00041
柴油總碳氫化合物	mg/L	*	*	ND<0.142	ND<0.022	<0.100	ND<0.022	<0.099	0.119	<0.101(0.049)

註：1.「*」表示法規尚未規定，「-」表示並無監測

2.若低於方法偵測極限之測定值以「ND」表示，若高於方法偵測極限(MDL)但低於檢量線最低點濃度時，以『<檢測報告最低位數單位值』表示

3.第二類地下水污染管制標準法源：102.12.18 環署土字第 1020109478 號令發布。

4.第二類地下水污染監測標準法源：102.12.18 環署土字第 1020109443 號令發布。

掩埋場 MW-1 歷年之地下水水質與監測標準及管制標準比較

分析項目	單位	監測標準	管制標準	106 年第 3 季	106 年第 4 季	107 年第 1 季	107 年第 2 季	107 年第 3 季	107 年第 4 季	108 年第 1 季
水溫	℃	*	*	27.6	29	24.2	27	27.5	27.4	26.9
pH 值	-	*	*	7.2	7.1	7.4	6.8	7.2	7.8	7.5
濁度	NTU	*	*	7.6	3.1	1.9	9.9	6.6	9.1	0.75
導電度	µmho/cm	*	*	4090	3600	4560	4680	3960	4560	3200
總溶解固體	mg/L	1250	*	2640	3010	2680	2830	2310	2740	1950
總硬度	mg/L	750	*	933	1180	866	880	663	827	495
氯鹽	mg/L	625	*	644	821	26.4	721	591	664	407
總餘氯	mg/L	*	*	0.15	0.08	0.2	<0.01	0.18	<0.01	ND<0.04
硫酸鹽	mg/L	625	*	372	355	403	450	404	459	270
硫化物	mg/L	*	*	ND<0.005	<0.01	ND<0.0050	ND<0.0050	ND<0.004	ND<0.0053	ND<0.01
氨氮	mg/L	0.25	*	26.4	12.1	9.73	11.6	16.8	15.8	16.7
亞硝酸鹽氮	mg/L	5	10	<0.01	0.01	ND<0.0030	<0.010	<0.01	0.02	0.01
硝酸鹽氮	mg/L	50	100	1.9	12.1	0.14	<0.020	2.68	3.27	0.68
無機氮含量	mg/L	*	*	28.3	24.3	9.87	11.6	19.5	19.1	17.4
總含氮量	mg/L	*	*	34	25.6	14.1	17.2	21.7	21.8	18.4
氯鹽	mg/L	4	8	1	0.91	1.25	1.11	1.32	1.19	1.27
鎘	mg/L	0.025	0.05	<0.001	ND<0.0003	ND<0.0015	ND<0.0015	ND<0.0003	ND<0.0015	ND<0.002
鉻	mg/L	0.25	0.5	ND<0.0027	ND<0.0027	ND<0.0032	ND<0.0032	ND<0.0027	ND<0.0032	ND<0.002
銅	mg/L	5	10	<0.010	0.021	ND<0.0052	ND<0.0052	<0.010	ND<0.0053	ND<0.005
鎳	mg/L	0.5	1	<0.010	<0.010	ND<0.0082	ND<0.0082	<0.010	ND<0.0082	0.005
鉛	mg/L	0.05	0.1	ND<0.0024	<0.010	ND<0.0089	<0.010	<0.010	ND<0.0025	ND<0.006
鋅	mg/L	25	50	0.074	0.086	<0.020	ND<0.0053	0.02	ND<0.0054	0.236
汞	mg/L	0.01	0.02	ND<0.0002	ND<0.0002	ND<0.00011	ND<0.00011	<0.0005	ND<0.00012	ND<0.0003
砷	mg/L	0.25	0.5	0.027	0.0264	0.0216	0.0237	0.0274	0.0249	0.0143
鐵	mg/L	1.5	*	0.127	0.44	0.152	0.464	0.446	0.379	0.385
錳	mg/L	0.25	*	0.371	0.434	0.321	0.242	0.234	0.351	0.185
油脂	mg/L	*	*	ND<1.65	ND<1.65	0.8	0.1	ND<1.65	0.7	0.9
總有機碳(TOC)	mg/L	10	*	1.9	4.4	3.6	4	1.2	3.1	3.4
總酚	mg/L	0.14	*	<0.0040	ND<0.0016	ND<0.0012	<0.0040	<0.0040	ND<0.0012	ND<0.0021
2,4,5-三氯酚	mg/L	1.85	3.7	ND<0.00331	ND<0.00331	ND<0.00117	ND<0.00409	ND<0.00409	ND<0.00409	ND<0.00197
2,4,6-三氯酚	mg/L	0.05	0.1	ND<0.00314	ND<0.00314	ND<0.00125	ND<0.00428	ND<0.00428	ND<0.00428	ND<0.00205
五氯酚	mg/L	0.04	0.08	ND<0.00319	ND<0.00319	ND<0.00141	ND<0.00342	ND<0.00342	ND<0.00342	ND<0.00152
苯	mg/L	0.025	0.05	ND<0.00043	ND<0.00043	ND<0.00038	ND<0.00044	ND<0.00043	ND<0.00041	ND<0.00044
甲苯	mg/L	5	10	ND<0.00040	ND<0.00040	ND<0.00038	<0.00100	ND<0.00041	ND<0.00035	ND<0.00015
二甲苯	mg/L	50	100	ND<0.00062	ND<0.00062	ND<0.00049	ND<0.00055	ND<0.00066	ND<0.00049	ND<0.00107
乙苯	mg/L	3.5	7	ND<0.00042	ND<0.00042	ND<0.00031	ND<0.00036	ND<0.00044	ND<0.00032	ND<0.00015
氯苯	mg/L	0.5	1	ND<0.00040	ND<0.00040	ND<0.00032	ND<0.00039	ND<0.00044	ND<0.00036	ND<0.00177
1,4-二氯苯	mg/L	0.375	0.75	ND<0.00046	ND<0.00046	ND<0.00032	ND<0.00044	ND<0.00047	ND<0.00040	ND<0.00034
萘	mg/L	0.2	0.4	ND<0.00038	ND<0.00038	ND<0.00025	ND<0.00039	ND<0.00044	ND<0.00042	ND<0.00014
氯甲烷	mg/L	0.15	0.3	ND<0.00044	ND<0.00044	ND<0.00043	ND<0.00041	ND<0.00044	ND<0.00048	ND<0.00184
二氯甲烷	mg/L	0.025	0.05	ND<0.00046	ND<0.00046	ND<0.00040	ND<0.00041	ND<0.00046	ND<0.00043	ND<0.00044
氯仿	mg/L	0.5	1	ND<0.00045	ND<0.00045	ND<0.00038	ND<0.00048	ND<0.00047	ND<0.00046	ND<0.00041
1,1-二氯乙烷	mg/L	4.25	8.5	ND<0.00044	ND<0.00044	ND<0.00039	ND<0.00047	ND<0.00046	ND<0.00046	ND<0.00037
1,2-二氯乙烷	mg/L	3	6	ND<0.00043	ND<0.00043	ND<0.00038	ND<0.00045	ND<0.00043	ND<0.00044	ND<0.00019
1,1,2-三氯乙烷	mg/L	0.025	0.05	ND<0.00048	ND<0.00048	ND<0.00033	ND<0.00045	ND<0.00046	ND<0.00039	ND<0.00196
氯乙烯	mg/L	0.01	0.02	ND<0.00046	ND<0.00046	<0.00100	ND<0.00041	ND<0.00046	ND<0.00042	ND<0.00201
1,1-二氯乙烯	mg/L	0.035	0.07	ND<0.00043	ND<0.00043	ND<0.00038	ND<0.00043	ND<0.00046	ND<0.00048	ND<0.00192
順-1,2-二氯乙烯	mg/L	0.35	0.7	ND<0.00042	ND<0.00042	ND<0.00038	ND<0.00045	ND<0.00047	ND<0.00044	ND<0.00218
反-1,2-二氯乙烯	mg/L	0.5	1	ND<0.00043	ND<0.00043	ND<0.00038	ND<0.00045	ND<0.00045	ND<0.00046	ND<0.00035
三氯乙烯	mg/L	0.025	0.05	ND<0.00043	ND<0.00043	ND<0.00036	ND<0.00049	ND<0.00043	ND<0.00044	ND<0.00036
四氯乙烯	mg/L	0.025	0.05	ND<0.00038	ND<0.00038	ND<0.00036	ND<0.00038	ND<0.00042	ND<0.00035	ND<0.00202
四氯化碳	mg/L	0.025	0.05	ND<0.00040	ND<0.00040	ND<0.00042	ND<0.00043	ND<0.00044	ND<0.00045	ND<0.00016
柴油總碳氫化合物	mg/L	*	*	<0.102	0.111	<0.101(0.095)	<0.102	<0.100	0.226	ND<0.149
氯化物	mg/L	0.25	0.5	<0.002	<0.002	<0.0015	ND<0.00042	ND<0.001	ND<0.00048	ND<0.002
甲基第三丁基醚	mg/L	0.5	1	<0.00200	<0.00200	<0.00100	<0.00100	<0.00200	<0.00100	ND<0.00035
甲醛	mg/L	*	*	0.0109	0.00585	<0.00572	0.00835	0.00815	0.0067	ND<0.00414
1,2-二氯苯	mg/L	0.025	0.05	ND<0.00044	ND<0.00044	ND<0.00033	ND<0.00045	ND<0.00048	ND<0.00039	ND<0.00039
3,3'-二氯聯苯胺	mg/L	0.05	0.1	ND<0.00362	ND<0.00362	ND<0.00146	ND<0.00387	ND<0.00387	ND<0.00387	ND<0.00196
1,1,1-三氯乙烷	mg/L	1	2	ND<0.00039	ND<0.00039	ND<0.00038	ND<0.00044	ND<0.00046	ND<0.00045	ND<0.00017

註：1. 「*」表示法規尚未規定，「-」表示並無監測

2. 若低於方法偵測極限之測定值以「ND」表示，若高於方法偵測極限(MDL)但低於檢量線最低點濃度時，以「<檢測報告最低位數單位值」表示

3. 第二類地下水污染管制標準法源：102.12.18 環署土字第 1020109478 號令發布。

4. 第二類地下水污染監測標準法源：102.12.18 環署土字第 1020109443 號令發布。

掩埋場 MW-1 歷年之地下水水質與監測標準及管制標準比較

分析項目	單位	監測標準	管制標準	108 年第 2 季	108 年第 3 季	108 年第 4 季	109 年第 1 季	109 年第 2 季	109 年第 3 季	109 年第 4 季
水溫	℃	*	*	28.1	28.1	30.1	21	24.5	30.1	26.8
pH 值	-	*	*	6.8	7.6	7.9	7.8	7.8	7	8
濁度	NTU	*	*	9	4.4	0.4	4.7	2.3	8.9	24
導電度	µmho/cm	*	*	3610	866	437	538	538	429	3600
總溶解固體	mg/L	1250	*	1880	588	321	355	317	308	346
總硬度	mg/L	750	*	498	236	201	237	240	215	293
氯鹽	mg/L	625	*	430	47.9	3.14	10	5.46	6.7	37.2
總餘氯	mg/L	*	*	0.04	ND<0.02	0.26	0.33	0.19	0.29	0.26
硫酸鹽	mg/L	625	*	379	62.4	103	115	135	69.4	229
硫化物	mg/L	*	*	<0.020(0.006)	ND<0.0048	<0.02(0.01)	ND<0.0048	<0.02(0.01)	0.07	0.03
氫氣	mg/L	0.25	*	16.3	6.54	1.18	0.14	0.12	0.2	0.44
亞硝酸鹽氮	mg/L	5	10	ND<0.0033	<0.01(0.00412)	<0.01(0.003)	<0.01(0.005)	<0.01(0.004)	<0.005(0.0026)	0.04
硝酸鹽氮	mg/L	50	100	0.14	0.06	0.01	0.17	0.36	<0.05(0.03)	2.48
無機氯含量	mg/L	*	*	16.4	<6.61(6.60412)	<1.20(1.19)	<0.32(0.31)	<0.48	0.23	2.97
總含氯量	mg/L	*	*	18.8	7.96	<1.19(1.18)	<0.40(0.39)	<0.49	0.29	3.36
氯鹽	mg/L	4	8	1.48	1.15	0.54	0.27	0.23	0.38	0.22
鎘	mg/L	0.025	0.05	ND<0.0015	ND<0.00041	ND<0.00041	ND<0.00041	<0.001(0.0002)	ND<0.0013	ND<0.0013
鉻	mg/L	0.25	0.5	ND<0.0032	ND<0.00048	ND<0.00048	ND<0.00048	ND<0.00037	ND<0.0021	ND<0.0021
銅	mg/L	5	10	<0.020(0.008)	<0.005(0.0010)	ND<0.00090	<0.005(0.002)	ND<0.00053	ND<0.0028	ND<0.0028
鎳	mg/L	0.5	1	ND<0.0082	<0.01(0.0043)	ND<0.0012	<0.01(0.001)	<0.005(0.001)	ND<0.0026	ND<0.0026
鉛	mg/L	0.05	0.1	ND<0.0037	ND<0.0030	ND<0.0030	ND<0.003	ND<0.0024	ND<0.0019	ND<0.0019
鋅	mg/L	25	50	ND<0.0054	0.042	<0.005(0.003)	0.007	0.02	0.02	ND<0.0023
汞	mg/L	0.01	0.02	ND<0.00012	ND<0.000081	<0.0004(0.0002)	ND<0.000081	<0.0004(0.0004)	<0.0002(0.0002)	ND<0.0001
砷	mg/L	0.25	0.5	0.0107	0.0139	0.0131	0.0032	0.0076	0.0075	0.0198
鐵	mg/L	1.5	*	0.091	0.423	<0.01(0.007)	<0.01(0.004)	0.338	0.03	ND<0.0110
錳	mg/L	0.25	*	0.3	0.212	0.126	0.1	0.012	0.308	ND<0.0027
油脂	mg/L	*	*	0.9	ND<2.0	ND<2.0	ND<2.0	ND<2.0	ND<0.5	ND<0.5
總有機碳(TOC)	mg/L	10	*	3.5	2.8	1	0.8	0.6	2.7	2.9
總酚	mg/L	0.14	*	<0.0040(0.0038)	ND<0.0039	<0.03(0.0085)	ND<0.0039	ND<0.0038	ND<0.0027	ND<0.0027
2,4,5-三氯酚	mg/L	1.85	3.7	ND<0.00419	ND<0.00039	ND<0.00039	ND<0.00039	ND<0.00051	ND<0.00121	ND<0.00121
2,4,6-三氯酚	mg/L	0.05	0.1	ND<0.00418	ND<0.00038	ND<0.00038	ND<0.00038	ND<0.00038	ND<0.00083	ND<0.00083
五氯酚	mg/L	0.04	0.08	ND<0.00333	ND<0.00042	ND<0.00042	ND<0.00042	ND<0.00073	ND<0.00067	ND<0.00067
苯	mg/L	0.025	0.05	ND<0.00039	ND<0.00011	ND<0.00030	ND<0.00030	ND<0.00028	ND<0.00019	ND<0.00019
甲苯	mg/L	5	10	ND<0.00032	ND<0.00022	ND<0.00026	ND<0.00026	ND<0.00031	ND<0.00020	ND<0.00020
二甲苯	mg/L	50	100	ND<0.00054	ND<0.00016	ND<0.00079	ND<0.00079	ND<0.00038	ND<0.00065	ND<0.00065
乙苯	mg/L	3.5	7	ND<0.00038	ND<0.00011	ND<0.00029	ND<0.00029	ND<0.00027	ND<0.00022	ND<0.00022
氯苯	mg/L	0.5	1	ND<0.00037	ND<0.00010	ND<0.00025	ND<0.00025	ND<0.00025	ND<0.00025	ND<0.00025
1,4-二氯苯	mg/L	0.375	0.75	ND<0.00034	ND<0.00011	ND<0.00032	ND<0.00032	ND<0.00027	ND<0.00026	ND<0.00026
萘	mg/L	0.2	0.4	<0.00100(0.0026)	ND<0.00020	<0.00100(0.0025)	ND<0.00013	ND<0.00027	ND<0.00015	ND<0.00015
氯甲烷	mg/L	0.15	0.3	ND<0.00050	ND<0.000080	ND<0.00029	ND<0.00029	ND<0.00038	ND<0.00028	ND<0.00028
二氯甲烷	mg/L	0.025	0.05	ND<0.00058	ND<0.00015	ND<0.00055	ND<0.00055	ND<0.00041	ND<0.00025	ND<0.00025
氯仿	mg/L	0.5	1	ND<0.00042	ND<0.00011	ND<0.00027	ND<0.00027	ND<0.00025	ND<0.00023	ND<0.00023
1,1-二氯乙烷	mg/L	4.25	8.5	ND<0.00039	ND<0.00070	ND<0.00028	ND<0.00028	ND<0.00027	ND<0.00022	ND<0.00022
1,2-二氯乙烷	mg/L	3	6	ND<0.00037	ND<0.00011	ND<0.00020	<0.00100(0.0036)	ND<0.00027	ND<0.00027	ND<0.00027
1,1,2-三氯乙烷	mg/L	0.025	0.05	ND<0.00038	ND<0.00013	ND<0.00022	ND<0.00022	ND<0.00025	ND<0.00027	ND<0.00027
氯乙烯	mg/L	0.01	0.02	ND<0.00048	ND<0.00078	ND<0.00037	ND<0.00037	ND<0.00029	ND<0.00020	ND<0.00020
1,1-二氯乙烯	mg/L	0.035	0.07	ND<0.00047	ND<0.00011	ND<0.00037	ND<0.00037	ND<0.00029	ND<0.00023	ND<0.00023
順-1,2-二氯乙烯	mg/L	0.35	0.7	ND<0.00041	ND<0.00012	ND<0.00027	ND<0.00027	ND<0.00027	ND<0.00033	ND<0.00033
反-1,2-二氯乙烯	mg/L	0.5	1	ND<0.00043	ND<0.00011	ND<0.00029	ND<0.00029	ND<0.00025	ND<0.00029	ND<0.00029
三氯乙烯	mg/L	0.025	0.05	ND<0.00040	ND<0.00010	ND<0.00032	ND<0.00032	ND<0.00026	ND<0.00019	ND<0.00019
四氯乙烯	mg/L	0.025	0.05	ND<0.00036	ND<0.00013	ND<0.00031	ND<0.00031	ND<0.00027	ND<0.00023	ND<0.00023
四氯化碳	mg/L	0.025	0.05	ND<0.00042	ND<0.00012	ND<0.00040	ND<0.00040	ND<0.00025	ND<0.00023	ND<0.00023
柴油總碳氫化合物	mg/L	*	*	ND<0.029	0.273	0.145	<0.050(0.019)	<0.050(0.027)	ND<0.0380	ND<0.0380
氯化物	mg/L	0.25	0.5	ND<0.00048	ND<0.00045	ND<0.00045	ND<0.00045	ND<0.00048	ND<0.0014	ND<0.0014
甲基第三丁基醚	mg/L	0.5	1	<0.00100(0.0076)	ND<0.00010	ND<0.00022	ND<0.00022	ND<0.00030	ND<0.00021	ND<0.00021
甲醛	mg/L	*	*	0.0156	<0.286(0.0103)	<0.0286(0.0184)	<0.0286(0.00961)	<0.0286(0.00959)	ND<0.0119	ND<0.0119
1,2-二氯苯	mg/L	0.025	0.05	ND<0.00036	ND<0.00014	<0.00100(0.0018)	ND<0.00013	ND<0.00027	ND<0.00025	ND<0.00025
3,3'-二氯聯苯胺	mg/L	0.05	0.1	ND<0.00372	ND<0.00290	ND<0.00290	ND<0.00290	ND<0.00053	ND<0.00087	ND<0.00087
1,1,1-三氯乙烷	mg/L	1	2	ND<0.00041	ND<0.00012	ND<0.00039	ND<0.00039	ND<0.00025	ND<0.00025	ND<0.00025

註：1. 「*」表示法規尚未規定，「-」表示並無監測

2. 若低於方法偵測極限之測定值以「ND」表示，若高於方法偵測極限(MDL)但低於檢量線最低點濃度時，以「<檢測報告最低位數單位值」表示

3. 第二類地下水污染管制標準法源：102.12.18 環署土字第 1020109478 號令發布。

4. 第二類地下水污染監測標準法源：102.12.18 環署土字第 1020109443 號令發布。

掩埋場 MW-1 歷年之地下水水質與監測標準及管制標準比較

分析項目	單位	監測標準	管制標準	110 年第 1 季	110 年第 2 季	110 年第 3 季	110 年第 4 季	111 年第 1 季	111 年第 2 季	111 年第 3 季
水溫	℃	*	*	24.5	25.7	27.3	28.6	24.4	25.4	27.1
pH 值	-	*	*	7.4	7.7	7.7	7.7	7.2	7.1	7.6
濁度	NTU	*	*	20	12	4.3	89	55.8	3.9	8.8
導電度	µmho/cm	*	*	726	780	468	1640	1860	2460	2450
總溶解固體	mg/L	1250	*	510	428	487	478	470	469	479
總硬度	mg/L	750	*	243	248	221	217	241	259	284
氯鹽	mg/L	625	*	56.1	48.8	15.1	14.2	21.4	18.8	19.8
總餘氯	mg/L	*	*	0.31	0.35	0.28	0.27	0.33	0.31	0.44
硫酸鹽	mg/L	625	*	105	74.1	154	157	123	189	162
硫化物	mg/L	*	*	ND<0.0015	ND<0.015	ND<0.025	<0.025(0.02)	<0.025(0.02)	<0.025(0.02)	<0.025(0.019)
氫氣	mg/L	0.25	*	0.13	0.08	0.09	0.19	0.11	0.19	0.17
亞硝酸鹽氮	mg/L	5	10	ND<0.0019	ND<0.0016	ND<0.0016	ND<0.0016	ND<0.0016	ND<0.0015	ND<0.0015
硝酸鹽氮	mg/L	50	100	ND<0.0153	ND<0.0128	ND<0.0128	ND<0.0128	ND<0.0128	ND<0.0147	ND<0.0147
無機氯含量	mg/L	*	*	0.13	0.08	0.09	0.19	0.11	0.2	0.17
總含氯量	mg/L	*	*	0.36	0.17	0.24	0.36	0.31	0.31	0.62
氟鹽	mg/L	4	8	0.31	0.28	0.28	0.26	0.26	0.25	0.3
鎘	mg/L	0.025	0.05	ND<0.0013	ND<0.0017	ND<0.0017	ND<0.0017	ND<0.0017	ND<0.0022	ND<0.0022
鉻	mg/L	0.25	0.5	ND<0.0021	ND<0.0024	ND<0.0024	ND<0.0024	ND<0.0024	ND<0.0031	ND<0.0031
銅	mg/L	5	10	<0.010(0.009)	ND<0.0022	ND<0.0022	ND<0.0022	ND<0.0022	ND<0.0021	ND<0.0037
鎳	mg/L	0.5	1	<0.010(0.008)	ND<0.0021	ND<0.0021	ND<0.0021	ND<0.0021	ND<0.0015	ND<0.0038
鉛	mg/L	0.05	0.1	ND<0.0019	ND<0.0020	ND<0.0020	ND<0.0020	ND<0.0020	ND<0.0020	ND<0.0020
鋅	mg/L	25	50	0.025	ND<0.0020	ND<0.010	ND<0.0020	ND<0.0020	ND<0.0030	ND<0.0030
汞	mg/L	0.01	0.02	ND<0.0001	ND<0.0001	ND<0.0001	ND<0.0001	ND<0.0001	ND<0.0001	ND<0.0001
砷	mg/L	0.25	0.5	0.0073	0.002	0.0021	0.0038	0.0027	0.0073	ND<0.1447
鐵	mg/L	1.5	*	0.26	ND<0.0112	ND<0.0112	ND<0.0112	ND<0.0112	ND<0.0101	ND<0.0094
錳	mg/L	0.25	*	0.182	ND<0.0022	ND<0.0022	ND<0.0022	ND<0.0022	ND<0.0027	ND<0.0027
油脂	mg/L	*	*	ND<0.5	ND<0.5	ND<0.5	ND<0.5	ND<0.5	ND<0.5	ND<0.5
總有機碳(TOC)	mg/L	10	*	1	1	1.4	1.4	1.9	1.8	1.5
總酚	mg/L	0.14	*	ND<0.0027	ND<0.0035	ND<0.0035	ND<0.0035	ND<0.0035	ND<0.0046	ND<0.0046
2,4,5-三氯酚	mg/L	1.85	3.7	ND<0.00121	ND<0.0120	ND<0.00120	ND<0.00120	ND<0.00120	ND<0.00072	ND<0.00072
2,4,6-三氯酚	mg/L	0.05	0.1	ND<0.00083	ND<0.0089	ND<0.00089	ND<0.00089	ND<0.00089	ND<0.00063	ND<0.00063
五氯酚	mg/L	0.04	0.08	ND<0.00067	ND<0.00066	ND<0.00066	ND<0.00066	ND<0.00066	ND<0.00038	ND<0.00038
苯	mg/L	0.025	0.05	ND<0.00030	ND<0.00030	ND<0.00030	ND<0.00030	ND<0.00026	ND<0.00031	ND<0.00031
甲苯	mg/L	5	10	ND<0.00030	ND<0.00030	ND<0.00030	ND<0.00030	ND<0.00029	ND<0.00031	ND<0.00031
二甲苯	mg/L	50	100	ND<0.00079	ND<0.00079	ND<0.00079	ND<0.00079	ND<0.00052	ND<0.00076	ND<0.00076
乙苯	mg/L	3.5	7	ND<0.00030	ND<0.00030	ND<0.00030	ND<0.00030	ND<0.00020	ND<0.00028	ND<0.00028
氯苯	mg/L	0.5	1	ND<0.00033	ND<0.00033	ND<0.00033	ND<0.00033	ND<0.00030	ND<0.00033	ND<0.00033
1,4-二氯苯	mg/L	0.375	0.75	ND<0.00030	ND<0.00030	ND<0.00030	ND<0.00030	ND<0.00021	ND<0.00026	ND<0.00026
萘	mg/L	0.2	0.4	ND<0.00021	ND<0.00021	ND<0.00021	ND<0.00021	ND<0.00026	ND<0.00021	ND<0.00021
氯甲烷	mg/L	0.15	0.3	ND<0.00028	ND<0.00028	ND<0.00028	ND<0.00028	ND<0.00021	ND<0.00030	0.0039
二氯甲烷	mg/L	0.025	0.05	ND<0.00032	ND<0.00032	ND<0.00032	ND<0.00032	ND<0.00031	ND<0.00041	ND<0.00041
氯仿	mg/L	0.5	1	ND<0.00032	ND<0.00032	ND<0.00032	ND<0.00032	ND<0.00024	ND<0.00032	ND<0.00032
1,1-二氯乙烷	mg/L	4.25	8.5	ND<0.00033	ND<0.00033	ND<0.00033	ND<0.00033	ND<0.00023	ND<0.00034	ND<0.00034
1,2-二氯乙烷	mg/L	3	6	ND<0.00034	ND<0.00034	ND<0.00034	ND<0.00034	ND<0.00029	ND<0.00037	ND<0.00037
1,1,2-三氯乙烷	mg/L	0.025	0.05	ND<0.00038	ND<0.00038	ND<0.00038	ND<0.00038	ND<0.00020	ND<0.00038	ND<0.00038
氯乙烯	mg/L	0.01	0.02	ND<0.00029	ND<0.00029	ND<0.00029	ND<0.00029	ND<0.00023	ND<0.00033	ND<0.00033
1,1-二氯乙烯	mg/L	0.035	0.07	ND<0.00031	ND<0.00031	ND<0.00031	ND<0.00031	ND<0.00024	ND<0.00035	ND<0.00035
順-1,2-二氯乙烯	mg/L	0.35	0.7	ND<0.00032	ND<0.00032	ND<0.00032	ND<0.00032	ND<0.00029	ND<0.00029	ND<0.00029
反-1,2-二氯乙烯	mg/L	0.5	1	ND<0.00031	ND<0.00031	ND<0.00031	ND<0.00031	ND<0.00028	ND<0.00034	ND<0.00034
三氯乙烯	mg/L	0.025	0.05	ND<0.00025	ND<0.00025	ND<0.00025	ND<0.00025	ND<0.00021	ND<0.00031	ND<0.00031
四氯乙烯	mg/L	0.025	0.05	ND<0.00033	ND<0.00033	ND<0.00033	ND<0.00033	ND<0.00024	ND<0.00036	ND<0.00036
四氯化碳	mg/L	0.025	0.05	ND<0.00034	ND<0.00034	ND<0.00034	ND<0.00034	ND<0.00032	ND<0.00037	ND<0.00037
柴油總碳氫化合物	mg/L	*	*	ND<0.0380	ND<0.0380	ND<0.0380	ND<0.0380	ND<0.0380	ND<0.0380	ND<0.0380
氯化物	mg/L	0.25	0.5	ND<0.0014	ND<0.0014	ND<0.0014	ND<0.0014	ND<0.0014	ND<0.0017	ND<0.0017
甲基第三丁基醚	mg/L	0.5	1	ND<0.00027	ND<0.00027	ND<0.00027	ND<0.00027	ND<0.00030	<0.001(0.00038)	ND<0.00029
甲醛	mg/L	*	*	ND<0.0119	ND<0.0119	ND<0.0119	ND<0.0119	ND<0.0119	ND<0.0119	ND<0.0119
1,2-二氯苯	mg/L	0.025	0.05	ND<0.00031	ND<0.00031	ND<0.00031	ND<0.00031	ND<0.00024	ND<0.00029	ND<0.00029
3,3'-二氯聯苯胺	mg/L	0.05	0.1	ND<0.00087	ND<0.00086	ND<0.00086	ND<0.00086	ND<0.00086	ND<0.00053	ND<0.00053
1,1,1-三氯乙烷	mg/L	1	2	ND<0.00036	ND<0.00036	ND<0.00036	ND<0.00036	ND<0.00022	ND<0.00036	ND<0.00036

註：1.「*」表示法規尚未規定，「-」表示並無監測

2.若低於方法偵測極限之測定值以「ND」表示，若高於方法偵測極限(MDL)但低於檢量線最低點濃度時，以「<檢測報告最低位數單位」表示

3.第二類地下水污染管制標準法源：102.12.18 環署土字第 1020109478 號令發布。

4.第二類地下水污染監測標準法源：102.12.18 環署土字第 1020109443 號令發布。

掩埋場 MW-1 歷年之地下水水質與監測標準及管制標準比較

分析項目	單位	監測標準	管制標準	111 年第 4 季	112 年第 1 季				
水溫	℃	*	*	27.9	24.4				
pH 值	-	*	*	7.1	7.1				
濁度	NTU	*	*	5.5	10.3				
導電度	µmho/cm	*	*	2600	1980				
總溶解固體	mg/L	1250	*	498	480				
總硬度	mg/L	750	*	289	263				
氯鹽	mg/L	625	*	10.6	25.4				
總餘氯	mg/L	*	*	0.3	0.32				
硫酸鹽	mg/L	625	*	82.7	167				
硫化物	mg/L	*	*	<0.025(0.016)	<0.025(0.024)				
氫氣	mg/L	0.25	*	0.08	0.09				
亞硝酸鹽氮	mg/L	5	10	ND<0.0015	ND<0.0015				
硝酸鹽氮	mg/L	50	100	ND<0.0147	ND<0.0147				
無機氯含量	mg/L	*	*	0.08	0.1				
總含氯量	mg/L	*	*	0.33	0.25				
氟鹽	mg/L	4	8	0.28	0.26				
鎘	mg/L	0.025	0.05	ND<0.0022	ND<0.0022				
鉻	mg/L	0.25	0.5	ND<0.0031	ND<0.0031				
銅	mg/L	5	10	ND<0.0037	ND<0.0037				
鎳	mg/L	0.5	1	ND<0.0038	ND<0.0038				
鉛	mg/L	0.05	0.1	ND<0.0020	ND<0.0020				
鋅	mg/L	25	50	ND<0.0030	ND<0.0030				
汞	mg/L	0.01	0.02	ND<0.0001	ND<0.0001				
砷	mg/L	0.25	0.5	0.0021	0.0079				
鐵	mg/L	1.5	*	ND<0.0094	ND<0.0094				
錳	mg/L	0.25	*	ND<0.0027	ND<0.0027				
油脂	mg/L	*	*	ND<0.5	ND<0.5				
總有機碳(TOC)	mg/L	10	*	1.1	1.6				
總酚	mg/L	0.14	*	ND<0.0046	ND<0.0046				
2,4,5-三氯酚	mg/L	1.85	3.7	ND<0.00072	ND<0.00072				
2,4,6-三氯酚	mg/L	0.05	0.1	ND<0.00063	ND<0.00063				
五氯酚	mg/L	0.04	0.08	ND<0.00038	ND<0.00038				
苯	mg/L	0.025	0.05	ND<0.00031	ND<0.00031				
甲苯	mg/L	5	10	ND<0.00031	ND<0.00031				
二甲苯	mg/L	50	100	ND<0.00076	ND<0.00076				
乙苯	mg/L	3.5	7	ND<0.00028	ND<0.00028				
氯苯	mg/L	0.5	1	ND<0.00033	ND<0.00033				
1,4-二氯苯	mg/L	0.375	0.75	ND<0.00026	ND<0.00026				
萘	mg/L	0.2	0.4	ND<0.00021	ND<0.00021				
氯甲烷	mg/L	0.15	0.3	ND<0.00030	ND<0.00030				
二氯甲烷	mg/L	0.025	0.05	ND<0.00041	ND<0.00041				
氯仿	mg/L	0.5	1	ND<0.00032	ND<0.00032				
1,1-二氯乙烷	mg/L	4.25	8.5	ND<0.00034	ND<0.00034				
1,2-二氯乙烷	mg/L	3	6	ND<0.00037	ND<0.00037				
1,1,2-三氯乙烷	mg/L	0.025	0.05	ND<0.00038	ND<0.00038				
氯乙烯	mg/L	0.01	0.02	ND<0.00033	ND<0.00033				
1,1-二氯乙烯	mg/L	0.035	0.07	ND<0.00035	ND<0.00035				
順-1,2-二氯乙烯	mg/L	0.35	0.7	ND<0.00029	ND<0.00029				
反-1,2-二氯乙烯	mg/L	0.5	1	ND<0.00034	ND<0.00034				
三氯乙烯	mg/L	0.025	0.05	ND<0.00031	ND<0.00031				
四氯乙烯	mg/L	0.025	0.05	ND<0.00036	ND<0.00036				
四氯化碳	mg/L	0.025	0.05	ND<0.00037	ND<0.00037				
柴油總碳氫化合物	mg/L	*	*	ND<0.0380	ND<0.0380				
氯化物	mg/L	0.25	0.5	ND<0.0017	ND<0.0017				
甲基第三丁基醚	mg/L	0.5	1	<0.00100(0.0055)	<0.00100(0.0030)				
甲醛	mg/L	*	*	ND<0.0119	ND<0.0119				
1,2-二氯苯	mg/L	0.025	0.05	ND<0.00029	ND<0.00029				
3,3'-二氯聯苯胺	mg/L	0.05	0.1	ND<0.00053	ND<0.00053				
1,1,1-三氯乙烷	mg/L	1	2	ND<0.00036	ND<0.00036				

註：1.「*」表示法規尚未規定，“-”表示並無監測

2.若低於方法偵測極限之測定值以「ND」表示，若高於方法偵測極限(MDL)但低於檢量線最低點濃度時，以『<檢測報告最低位數單位值』表示

3.第二類地下水污染管制標準法源：102.12.18 環署土字第 1020109478 號令發布。

4.第二類地下水污染監測標準法源：102.12.18 環署土字第 1020109443 號令發布。

掩埋場 MW-2 歷年之地下水水質與監測標準及管制標準比較

3	單位	監測標準	管制標準	88年 第2季	88年 第3季	88年 第4季	89年 第1季	89年 第2季	89年 第3季
水溫	℃	*	*	28.5	29.1	26.4	21.8	26.2	27.3
pH值	-	*	*	7.73	7.66	7.68	7.64	7.71	7.61
濁度	NTU	*	*	36.3	4.65	5.42	44.3	503	15.6
導電度	μmho/cm	*	*	15050	8440	5584	20470	12800	11620
總溶解固體	mg/L	*	*	16864	5419	3879	12274	6688	7030
總硬度	mg/L	*	*	1040.4	221.7	579.3	625	316.3	298.4
氯鹽	mg/L	*	*	8072	2376	2281	6539	3895	3314
總餘氯	mg/L	*	*	<0.2	<0.2	<0.2	<0.2	<0.2	<0.2
硫酸鹽	mg/L	*	*	86	28.1	171	1059	1124	940
硫化物	mg/L	*	*	0.78	<0.059	<0.059	<0.059	<0.057	<0.057
氨氮	mg/L	*	*	0.2	0.4	3.1	9.7	5.2	4.1
亞硝酸鹽氮	mg/L	*	*	<0.01	<0.01	<0.01	<0.01	<0.01	0.01
硝酸鹽氮	mg/L	*	*	0.02	<0.017	0.9	0.86	1.96	0.3
無機碳含量	mg/L	*	*	-	-	-	-	-	-
總含氮量	mg/L	*	*	-	-	-	-	-	-
氯鹽	mg/L	*	*	0.75	0.71	0.71	0.71	0.7	0.69
鎘	mg/L	*	*	<0.0025	<0.0025	<0.0025	<0.0025	<0.0021	<0.0089
鉻	mg/L	*	*	<0.0086	<0.0086	<0.0086	<0.0086	<0.0063	<0.0095
銅	mg/L	*	*	0.024	<0.0054	<0.0054	<0.0054	<0.0079	<0.0068
鎳	mg/L	*	*	0.015	<0.015	<0.015	0.018	0.08	0.049
鉛	mg/L	*	*	<0.042	<0.042	<0.042	<0.042	<0.0384	<0.0151
鋅	mg/L	*	*	0.064	0.025	0.114	0.079	0.097	0.043
汞	mg/L	*	*	<0.0061	<0.0006	<0.0010	<0.0010	<0.0010	<0.0010
砷	mg/L	*	*	<0.0091	<0.0091	<0.0002	0.0087	0.0153	0.0031
鐵	mg/L	*	*	7.405	1.36	2.714	4.381	1.236	1.708
錳	mg/L	*	*	0.116	0.092	0.381	0.49	0.588	0.946
油脂	mg/L	*	*	<0.5	<0.5	<0.5	<1.0	<1.0	<1.0
總有機碳(TOC)	mg/L	*	*	<0.5	5.29	5.54	5.06	8.94	8.53
總酚	mg/L	*	*	<0.007	<0.00022	<0.00022	<0.0007	<0.0007	<0.0007
2,4,5-三氯酚	mg/L	*	*	-	-	-	-	-	-
2,4,6-三氯酚	mg/L	*	*	-	-	-	-	-	-
五氯酚	mg/L	*	*	-	-	-	-	-	-
苯	mg/L	*	*	<0.00032	<0.00032	<0.00032	<0.00032	<0.00032	<0.00032
甲苯	mg/L	*	*	0.0016	0.00098	<0.00012	<0.00012	0.00048	<0.0010
二甲苯	mg/L	*	*	0.0014	<0.00094	<0.00094	<0.00094	<0.00094	<0.00047
乙苯	mg/L	*	*	<0.00026	<0.00026	<0.00026	<0.00026	<0.00026	<0.00026
氯苯	mg/L	*	*	-	-	-	-	-	-
1,4-二氯苯	mg/L	*	*	-	-	-	-	-	-
萘	mg/L	*	*	-	-	-	-	-	-
氯甲烷	mg/L	*	*	-	-	-	-	-	-
二氯甲烷	mg/L	*	*	-	-	-	-	-	-
氯仿	mg/L	*	*	-	-	-	-	-	-
1,1-二氯乙烷	mg/L	*	*	-	-	-	-	-	-
1,2-二氯乙烷	mg/L	*	*	-	-	-	-	-	-
1,1,2-三氯乙烷	mg/L	*	*	-	-	-	-	-	-
氯乙烯	mg/L	*	*	<0.00027	<0.00027	0.0013	<0.00027	<0.00027	<0.00027
1,1-二氯乙烯	mg/L	*	*	-	-	-	-	-	-
順-1,2-二氯乙烯	mg/L	*	*	-	-	-	-	-	-
反-1,2-二氯乙烯	mg/L	*	*	-	-	-	-	-	-
三氯乙烯	mg/L	*	*	-	-	-	-	-	-
四氯乙烯	mg/L	*	*	-	-	-	-	-	-
四氯化碳	mg/L	*	*	-	-	-	-	-	-
氯化物	mg/L	*	*	-	-	-	-	-	-
甲基第三丁基醚	mg/L	*	*	-	-	-	-	-	-
甲醛	mg/L	*	*	-	-	-	-	-	-
1,2-二氯苯	mg/L	*	*	-	-	-	-	-	-
3,3'-二氯聯苯胺	mg/L	*	*	-	-	-	-	-	-
1,1,1-三氯乙烷	mg/L	*	*	-	-	-	-	-	-
總柴油碳氫化合物	mg/L	*	*	-	-	-	-	-	-

註：1.「*」表示法規尚未規定，「-」表示並無監測

2.若低於方法偵測極限之測定值以「ND」表示，若高於方法偵測極限(MDL)但低於檢量線最低點濃度時，以『<檢測報告最低位數單位值』表示

掩埋場 MW-2 歷年之地下水水質與監測標準及管制標準比較

分析項目	單位	監測基準	管制標準	90年 第1季	90年 第2季	90年 第3季	90年 第4季	91年 第1季	91年 第2季	91年 第3季	91年 第4季
水溫	℃	*	*	23.7	27.5	27.4	25.7	26	26.6	27.8	26.4
pH值	-	*	*	7.78	7.69	7.8	7.46	7.65	7.8	7.9	7.5
濁度	NTU	*	*	2.15	3.45	10.7	9.83	0.659	8.12	15.1	14.3
導電度	µmho/cm	*	*	34900	10950	10070	47920	43680	7600	5050	37830
總溶解固體	mg/L	1250	*	25581	6744	6566	39060	31834	5370	3568	32130
總硬度	mg/L	750	*	4373	1050.2	956	6091	5060	776	535	4522
氯鹽	mg/L	625	*	12793	3092	2952	17793	15726	2105	1116	14410
總餘氯	mg/L	*	*	<0.2	<0.2	0.75	0.91	0.07	0.03	0.08	0.74
硫酸鹽	mg/L	625	*	1723	798	777	2461	2489	821	466	1853
硫化物	mg/L	*	*	<0.07	<0.07	<0.04	<0.012	<0.012	<0.012	<0.012	<0.04
氨氮	mg/L	0.25	*	6.9	45	10.2	13.5	5.1	6.8	4.8	16.3
亞硝酸鹽氮	mg/L	*	10	<0.01	<0.01	0.01	<0.01	<0.01	0.01	0.02	0
硝酸鹽氮	mg/L	25	100	0.57	1.13	<0.01	0.29	0.75	0.08	0.01	0.16
無機氮含量	mg/L	*	*	-	-	-	-	-	-	-	-
總含氮量	mg/L	*	*	-	-	-	-	-	-	-	-
氯鹽	mg/L	*	*	0.61	1.03	0.96	0.71	0.61	1.43	0.8	0.8
鎘	mg/L	0.025	0.05	<0.0057	<0.0064	<0.0047	<0.0047	<0.0029	<0.0046	<0.0046	<0.0111
鉻	mg/L	0.25	0.5	<0.0024	<0.0081	<0.0038	<0.0038	<0.0067	<0.0107	<0.0107	<0.0032
銅	mg/L	5	10	<0.0155	<0.0064	<0.0034	<0.0034	<0.0038	<0.0151	<0.0046	<0.0045
鎳	mg/L	*	1	0.014	<0.0060	<0.0071	<0.0071	<0.0038	<0.0038	<0.0038	<0.0057
鉛	mg/L	0.25	0.5	<0.0174	<0.0131	<0.0135	<0.0135	<0.0174	<0.0099	<0.0099	<0.0103
鋅	mg/L	25	50	0.089	0.037	0.012	0.027	0.01	0.039	0.069	0.074
汞	mg/L	*	0.02	0.0018	<0.0005	<0.0005	<0.0005	<0.0002	<0.0002	<0.0002	<0.0002
砷	mg/L	0.25	0.5	0.0095	<0.0055	<0.0055	0.0077	<0.0019	0.005	0.078	<0.0342
鐵	mg/L	1.5	*	0.06	0.947	2.651	0.033	0.36	0.205	<0.0129	0.095
錳	mg/L	0.25	*	0.017	0.223	0.663	0.884	0.47	0.675	0.359	1.926
油脂	mg/L	*	*	<1.0	<1.0	<1.0	<1.0	<1.0	<1.0	<1.0	<1.0
總有機碳(TOC)	mg/L	10	*	1.71	4.18	3.42	13.37	11.1	6.33	3.3	9.62
總酚	mg/L	*	0.14	<0.0007	<0.0007	<0.003	<0.003	<0.003	<0.003	0.0076	2.9
2,4,5-三氯酚	mg/L	*	*	-	-	-	-	-	-	-	-
2,4,6-三氯酚	mg/L	*	*	-	-	-	-	-	-	-	-
五氯酚	mg/L	*	*	-	-	-	-	-	-	-	-
苯	mg/L	*	0.05	<0.0010	<0.00004	<0.00004	<0.00014	<0.00003	<0.00003	<0.00003	<0.00003
甲苯	mg/L	*	10	<0.0010	<0.00004	<0.00004	<0.00013	<0.00005	<0.00005	<0.001	<0.00006
二甲苯	mg/L	*	*	<0.0010	<0.00006	<0.00006	<0.00009	<0.00007	<0.00007	<0.00007	<0.00008
乙苯	mg/L	*	*	<0.0010	<0.00003	<0.00003	<0.00021	<0.00004	<0.00004	<0.00004	<0.00004
氯苯	mg/L	*	1	-	-	-	-	-	-	-	-
1,4-二氯苯	mg/L	*	0.75	-	-	-	-	-	-	-	-
萘	mg/L	*	0.4	-	-	-	-	-	-	-	-
氯甲烷	mg/L	*	0.3	-	-	-	-	-	-	-	-
二氯甲烷	mg/L	*	*	-	-	-	-	-	-	-	-
氯仿	mg/L	*	1	-	-	-	-	-	-	-	-
1,1-二氯乙烷	mg/L	*	8.5	-	-	-	-	-	-	-	-
1,2-二氯乙烷	mg/L	*	0.05	-	-	-	-	-	-	-	-
1,1,2-三氯乙烷	mg/L	*	*	-	-	-	-	-	-	-	-
氯乙烯	mg/L	*	0.02	<0.0010	<0.0010	<0.0010	<0.0019	<0.0011	<0.0001	<0.0001	<0.00007
1,1-二氯乙烯	mg/L	*	0.07	-	-	-	-	-	-	-	-
順-1,2-二氯乙烯	mg/L	*	0.7	-	-	-	-	-	-	-	-
反-1,2-二氯乙烯	mg/L	*	1	-	-	-	-	-	-	-	-
三氯乙烯	mg/L	*	0.05	-	-	-	-	-	-	-	-
四氯乙烯	mg/L	*	0.05	-	-	-	-	-	-	-	-
四氯化碳	mg/L	*	0.05	-	-	-	-	-	-	-	-
氯化物	mg/L	*	*	-	-	-	-	-	-	-	-
甲基第三丁基醚	mg/L	*	*	-	-	-	-	-	-	-	-
甲醛	mg/L	*	*	-	-	-	-	-	-	-	-
1,2-二氯苯	mg/L	*	*	-	-	-	-	-	-	-	-
3,3'-二氯聯苯胺	mg/L	*	*	-	-	-	-	-	-	-	-
1,1,1-三氯乙烷	mg/L	*	*	-	-	-	-	-	-	-	-
總柴油碳氫化合物	mg/L	*	*	-	-	-	-	-	-	-	-

註：1.「*」表示法規尚未規定，“-”表示並無監測

2.若低於方法偵測極限之測定值以「ND」表示，若高於方法偵測極限(MDL)但低於檢量線最低點濃度時，以『<檢測報告最低位數單位值』表示

3.第二類地下水污染管制標準法源：90.11.21 環署水字第 0073680 號令發布。

4.第二類地下水污染監測標準法源：90.11.21 環署水字第 0073671 號令發布。

掩埋場 MW-2 歷年之地下水水質與監測標準及管制標準比較

分析項目	單位	監測基準	管制標準	92年 第1季	92年 第2季	92年 第3季	92年 第4季	93年 第1季	93年 第2季	93年 第3季	93年 第4季
水溫	℃	*	*	25.8	26.4	26.9	26.6	26	26.8	28.6	27.4
pH值	-	*	*	7.4	7.4	7.38	7.45	7.59	7.42	7.9	6.98
濁度	NTU	*	*	9.35	10.1	6.77	35.5	74.94	31.96	50.9	6.3
導電度	µmho/cm	*	*	28330	29820	37060	24380	24850	30170	14400	15400
總溶解固體	mg/L	1250	*	22644	24744	26823	23739	23053	22483	9838	6549
總硬度	mg/L	750	*	3118	721	1062	1721	3464	3172	1370	558
氯鹽	mg/L	625	*	10539	9844	12141	10917	11311	10803	3629	1900
總餘氯	mg/L	*	*	1	0.25	0.56	0.27	0.28	0.04	0.25	0.1
硫酸鹽	mg/L	625	*	1367	1644	1345	1969	400	165.9	1741	2627
硫化物	mg/L	*	*	<0.011	<0.011	<0.011	0.04	0.04	0.01	<0.005	<0.005
氨氮	mg/L	0.25	*	4.58	5.82	2.93	1.7	0.8	5.13	10.78	6.18
亞硝酸鹽氮	mg/L	*	10	<0.01	0	0	0	<0.001	<0.001	<0.001	0.017
硝酸鹽氮	mg/L	25	100	3.88	1.22	2.39	0.23	0.2	0.88	1.08	3.33
無機氮含量	mg/L	*	*	-	-	-	-	-	-	-	-
總含氮量	mg/L	*	*	-	-	-	-	-	-	-	-
氯鹽	mg/L	*	*	1.02	0.78	0.79	0.87	0.03	0.97	11.66	12.66
鎘	mg/L	0.025	0.05	<0.0038	<0.0048	<0.0057	<0.0057	<0.0057	<0.0002	<0.0002	0.0044
鉻	mg/L	0.25	0.5	0.009	0.027	<0.0056	0.004	0.005	<0.020	<0.020	<0.020
銅	mg/L	5	10	<0.0045	<0.0030	<0.0066	0.008	0.001	<0.001	<0.001	<0.001
鎳	mg/L	*	1	<0.0040	0.011	<0.0062	0.004	0.002	<0.002	<0.002	<0.002
鉛	mg/L	0.25	0.5	<0.0087	0.028	<0.0196	<0.0196	0.006	<0.0196	0.0044	0.0067
鋅	mg/L	25	50	0.052	0.118	0.04	0.011	<0.003	<0.003	0.0622	0.0689
汞	mg/L	*	0.02	<0.0003	<0.0003	<0.0002	<0.0002	<0.0002	<0.0002	0.0007	0.0018
砷	mg/L	0.25	0.5	<0.0312	<0.0115	<0.0031	0.034	0.028	0.027	<0.0031	0.0867
鐵	mg/L	1.5	*	<0.067	0.041	<0.0088	0.014	<0.008	0.014	0.0244	0.0467
錳	mg/L	0.25	*	0.014	1.596	1.54	1.14	2.213	2.211	0.5756	0.5511
油脂	mg/L	*	*	2.56	1.11	1	0.44	7.44	1.33	5.61	0.4
總有機碳(TOC)	mg/L	10	*	4.08	4.08	5.07	5.37	5.07	6.14	6.28	6.71
總酚	mg/L	*	0.14	0.1	0.0005	0.3	0.1	0.1	1.9	0.0245	0.0031
2,4,5-三氯酚	mg/L	*	*	-	-	-	-	-	-	-	-
2,4,6-三氯酚	mg/L	*	*	-	-	-	-	-	-	-	-
五氯酚	mg/L	*	*	-	-	-	-	-	-	-	-
苯	mg/L	*	0.05	<0.00002	<0.00004	<0.00003	<0.00003	<0.00003	<0.00003	<0.0010	<0.0010
甲苯	mg/L	*	10	<0.00006	<0.00002	<0.00005	<0.00005	<0.00005	<0.00005	<0.0010	<0.0010
二甲苯	mg/L	*	*	<0.00003	<0.00006	<0.00005	<0.00005	<0.00005	<0.00005	<0.0010	<0.0010
乙苯	mg/L	*	*	<0.00003	<0.00003	<0.00004	<0.00004	<0.00004	<0.00004	<0.0010	<0.0010
氯苯	mg/L	*	1	-	-	-	-	-	-	-	-
1,4-二氯苯	mg/L	*	0.75	-	-	-	-	-	-	-	-
萘	mg/L	*	0.4	-	-	-	-	-	-	-	-
氯甲烷	mg/L	*	0.3	-	-	-	-	-	-	-	-
二氯甲烷	mg/L	*	*	-	-	-	-	-	-	-	-
氯仿	mg/L	*	1	-	-	-	-	-	-	-	-
1,1-二氯乙烷	mg/L	*	8.5	-	-	-	-	-	-	-	-
1,2-二氯乙烷	mg/L	*	0.05	-	-	-	-	-	-	-	-
1,1,2-三氯乙烷	mg/L	*	*	-	-	-	-	-	-	-	-
氯乙烯	mg/L	*	0.02	<0.00001	<0.00003	<0.0001	<0.0001	<0.0001	<0.0001	<0.0010	<0.0010
1,1-二氯乙烯	mg/L	*	0.07	-	-	-	-	-	-	-	-
順-1,2-二氯乙烯	mg/L	*	0.7	-	-	-	-	-	-	-	-
反-1,2-二氯乙烯	mg/L	*	1	-	-	-	-	-	-	-	-
三氯乙烯	mg/L	*	0.05	-	-	-	-	-	-	-	-
四氯乙烯	mg/L	*	0.05	-	-	-	-	-	-	-	-
四氯化碳	mg/L	*	0.05	-	-	-	-	-	-	-	-
氰化物	mg/L	*	*	-	-	-	-	-	-	-	-
甲基第三丁基醚	mg/L	*	*	-	-	-	-	-	-	-	-
甲醛	mg/L	*	*	-	-	-	-	-	-	-	-
1,2-二氯苯	mg/L	*	*	-	-	-	-	-	-	-	-
3,3'-二氯聯苯胺	mg/L	*	*	-	-	-	-	-	-	-	-
1,1,1-三氯乙烷	mg/L	*	*	-	-	-	-	-	-	-	-
柴油總碳氫化合物	mg/L	*	*	-	-	-	-	-	-	-	-

註：1.「*」表示法規尚未規定，“-”表示並無監測

2.若低於方法偵測極限之測定值以「ND」表示，若高於方法偵測極限(MDL)但低於檢量線最低點濃度時，以『<檢測報告最低位數單位值』表示

3.第二類地下水污染管制標準法源：90.11.21 環署水字第 0073680 號令發布。

4.第二類地下水污染監測標準法源：90.11.21 環署水字第 0073671 號令發布。

掩埋場 MW-2 歷年之地下水水質與監測標準及管制標準比較

分析項目	單位	監測基準	管制標準	94年 第1季	94年 第2季	94年 第3季	94年 第4季	95年 第1季	95年 第2季	95年 第3季	95年 第4季
水溫	℃	*	*	20	18.3	21.3	27.1	27.3	27.2	27.9	27.5
pH值	-	*	*	7.31	7.41	7.46	7.88	7.85	7.83	7.37	7.37
濁度	NTU	*	*	31.82	63.16	34	29.06	88	29.3	80	84.4
導電度	μmho/cm	*	*	1232	801	821	482	14730	7800	4300	5610
總溶解固體	mg/L	1250	*	2209	11436	6611	5154	5696	6063	5277	5836
總硬度	mg/L	750	*	549	1858	1132	612	776	755	219	852
氯鹽	mg/L	625	*	856	4496	2661	2886	2407	235	1911	1662
總餘氯	mg/L	*	*	0.21	0.38	0.18	<0.1	0.18	0.34	0.91	0.19
硫酸鹽	mg/L	625	*	95	615	340	888	600	68	902	525
硫化物	mg/L	*	*	0.01	0.03	0.04	<0.005	0.01	0.02	<0.006	0.06
氨氮	mg/L	0.25	*	6.16	6.71	5.92	10.3	3.37	3.22	2.343	2.41
亞硝酸鹽氮	mg/L	*	10	0.002	0.006	0.00039	15.7	7.31	0.71	3.22	10.87
硝酸鹽氮	mg/L	25	100	0.1	1.13	0.96	<0.1	5.75	<0.01	<0.01	ND
無機氮含量	mg/L	*	*	-	-	-	-	-	-	-	-
總含氮量	mg/L	*	*	-	-	-	-	-	-	-	-
氯鹽	mg/L	*	*	0.14	0.26	0.223	7.77	1.78	1.98	1.24	1.91
鎘	mg/L	0.025	0.05	<0.0002	<0.0002	<0.0002	<0.0057	0.01	0.0056	0.0027	0.0022
鉻	mg/L	0.25	0.5	0.0111	<0.0020	<0.001	<0.0059	0.0167	0.0078	0.0081	0.0044
銅	mg/L	5	10	<0.001	<0.001	<0.001	<0.0065	0.0078	0.0067	0.0036	0.0078
鎳	mg/L	*	1	<0.002	<0.002	0.0044	<0.0061	0.0167	0.02	0.0108	0.0111
鉛	mg/L	0.25	0.5	<0.001	<0.001	<0.001	<0.0195	0.0667	0.0844	0.054	0.0056
鋅	mg/L	25	50	0.08	0.0711	0.0756	0.04	0.0989	0.0789	0.0702	0.0778
汞	mg/L	*	0.02	<0.0006	<0.0006	0.0008	0.0007	0.0009	<0.0005	0.0007	0.0013
砷	mg/L	0.25	0.5	0.0578	0.0244	0.0328	0.0094	0.0611	0.1333	0.0945	0.0578
鐵	mg/L	1.5	*	<0.0010	0.0022	0.0133	<0.0088	0.1489	0.0767	0.0108	0.0644
錳	mg/L	0.25	*	0.5511	0.8689	1.0289	1.542	0.7478	0.6767	1.3995	0.7756
油脂	mg/L	*	*	0.12	0.11	1.33	<0.1	0.1	0.3	0.7	ND
總有機碳(TOC)	mg/L	10	*	6.19	5.55	6.82	3.31	3.45	2.02	2.34	2.18
總酚	mg/L	*	0.14	<0.001	0.0123	0.0049	0.0144	0.0017	<0.001	0.0009	ND
2,4,5-三氯酚	mg/L	*	*	-	-	-	-	-	-	-	-
2,4,6-三氯酚	mg/L	*	*	-	-	-	-	-	-	-	-
五氯酚	mg/L	*	*	-	-	-	-	-	-	-	-
苯	mg/L	*	0.05	<0.0010	<0.0010	<0.0010	<0.0010	<0.0018	<0.0018	<0.0018	ND
甲苯	mg/L	*	10	<0.0010	<0.0010	<0.0010	<0.0010	<0.0022	<0.0022	<0.0022	ND
二甲苯	mg/L	*	*	<0.0020	<0.0020	<0.0020	<0.0020	<0.0054	<0.0054	<0.0054	ND
乙苯	mg/L	*	*	<0.0010	<0.0010	<0.0010	<0.0010	<0.0010	<0.0010	<0.0010	ND
氯苯	mg/L	*	1	-	-	-	-	-	-	-	-
1,4-二氯苯	mg/L	*	0.75	-	-	-	-	-	-	-	-
萘	mg/L	*	0.4	-	-	-	-	-	-	-	-
氯甲烷	mg/L	*	0.3	-	-	-	-	-	-	-	-
二氯甲烷	mg/L	*	*	-	-	-	-	-	-	-	-
氯仿	mg/L	*	1	-	-	-	-	-	-	-	-
1,1-二氯乙烷	mg/L	*	8.5	-	-	-	-	-	-	-	-
1,2-二氯乙烷	mg/L	*	0.05	-	-	-	-	-	-	-	-
1,1,2-三氯乙烷	mg/L	*	*	-	-	-	-	-	-	-	-
氯乙烯	mg/L	*	0.02	<0.0010	<0.0010	<0.0010	<0.0010	<0.0019	<0.0016	<0.0016	ND
1,1-二氯乙烯	mg/L	*	0.07	-	-	-	-	-	-	-	-
順-1,2-二氯乙烯	mg/L	*	0.7	-	-	-	-	-	-	-	-
反-1,2-二氯乙烯	mg/L	*	1	-	-	-	-	-	-	-	-
三氯乙烯	mg/L	*	0.05	-	-	-	-	-	-	-	-
四氯乙烯	mg/L	*	0.05	-	-	-	-	-	-	-	-
四氯化碳	mg/L	*	0.05	-	-	-	-	-	-	-	-
氰化物	mg/L	*	*	-	-	-	-	-	-	-	-
甲基第三丁基醚	mg/L	*	*	-	-	-	-	-	-	-	-
甲醛	mg/L	*	*	-	-	-	-	-	-	-	-
1,2-二氯苯	mg/L	*	*	-	-	-	-	-	-	-	-
3,3'-二氯聯苯胺	mg/L	*	*	-	-	-	-	-	-	-	-
1,1,1-三氯乙烷	mg/L	*	*	-	-	-	-	-	-	-	-
柴油總碳氫化合物	mg/L	*	*	-	-	-	-	-	-	-	-

註：1.「*」表示法規尚未規定，「-」表示並無監測

2.若低於方法偵測極限之測定值以「ND」表示，若高於方法偵測極限(MDL)但低於檢量線最低點濃度時，以『<檢測報告最低位數單位值』表示

3.第二類地下水污染管制標準法源：90.11.21 環署水字第 0073680 號令發布。

4.第二類地下水污染監測標準法源：90.11.21 環署水字第 0073671 號令發布。

掩埋場 MW-2 歷年之地下水水質與監測標準及管制標準比較

分析項目	單位	監測基準	管制標準	96年 第1季	96年 第2季	96年 第3季	96年 第4季	97年 第1季	97年 第2季	97年 第3季	97年 第4季
水溫	℃	*	*	23.2	27.1	24.5	23.9	23.8	23.5	25.7	27.8
pH值	-	*	*	7.66	7.64	7.33	7.52	7.48	7.35	7.31	7.42
濁度	NTU	*	*	62	62	71.7	7.2	27.4	20.3	21.1	11.5
導電度	μmho/cm	*	*	4270	3230	2380	2080	3690	3770	2920	5020
總溶解固體	mg/L	1250	*	5691	4539	4601	2199	3079	3453	2132	3288
總硬度	mg/L	750	*	809	810	884	656	970	977	387	783
氯鹽	mg/L	625	*	1830	1473	1413	153	1041	1181	590	1003
總餘氯	mg/L	*	*	0.34	0.08	0.11	0.08	ND	0.04	ND	0.09
硫酸鹽	mg/L	625	*	817	949	1048	445	750	875	418	732.5
硫化物	mg/L	*	*	<0.02	0.03	0.35	ND	0.03	<0.02	ND	0.89
氨氮	mg/L	0.25	*	26.7	18.19	14.96	0.05	1.789	1.46	4.75	7.6
亞硝酸鹽氮	mg/L	*	10	12.33	ND	11.82	0.01	0.04	0.007	0.055	0.046
硝酸鹽氮	mg/L	25	100	ND	ND	0.13	1.09	0.62	0.22	0.46	3.06
無機氮含量	mg/L	*	*	-	-	-	-	-	-	-	-
總含氮量	mg/L	*	*	-	-	-	-	-	-	-	-
氯鹽	mg/L	*	*	2.16	2.65	2.65	0.87	1.01	0.73	0.69	1.13
鎘	mg/L	0.025	0.05	ND	0.021	0.0033	ND	ND	ND	0.0004	0.0018
鉻	mg/L	0.25	0.5	ND	0.0386	0.0078	ND	ND	ND	0.0136	0.01
銅	mg/L	5	10	ND	0.0498	0.0033	ND	0.0002	0.0044	ND	ND
鎳	mg/L	*	1	ND	0.0014	ND	ND	0.0002	ND	0.0018	0.0062
鉛	mg/L	0.25	0.5	ND	ND	0.01	ND	ND	ND	0.005	0.0153
鋅	mg/L	25	50	0.0749	0.0577	0.0778	0.0344	0.0009	0.0267	0.0151	0.0118
汞	mg/L	*	0.02	0.002	0.0047	<0.0009	<0.0009	<0.0009	<0.0009	ND	ND
砷	mg/L	0.25	0.5	ND	0.0228	0.0156	0.0017	0.0204	0.0041	0.0036	0.0234
鐵	mg/L	1.5	*	ND	0.1152	0.0633	0.0089	ND	ND	ND	ND
錳	mg/L	0.25	*	0.6478	0.8485	0.7822	0.0645	0.0787	0.8656	0.1013	0.2009
油脂	mg/L	*	*	0.3	1.2	0.85	0.6	0.1	0.4	0.9	0.9
總有機碳(TOC)	mg/L	10	*	2.35	2.68	7.6	3.2	6.4	7.64	5.68	5
總酚	mg/L	*	0.14	0.0028	0.0009	0.0024	0.0004	0.003	0.0013	0.007	0.08
2,4,5-三氯酚	mg/L	*	*	-	-	-	-	-	-	-	-
2,4,6-三氯酚	mg/L	*	*	-	-	-	-	-	-	-	-
五氯酚	mg/L	*	*	-	-	-	-	-	-	-	-
苯	mg/L	*	0.05	ND	ND	ND	ND	ND	ND	ND	0.0238
甲苯	mg/L	*	10	ND	ND	ND	ND	ND	ND	ND	ND
二甲苯	mg/L	*	*	ND	ND	ND	ND	ND	ND	ND	ND
乙苯	mg/L	*	*	ND	ND	ND	ND	ND	ND	ND	0.0009
氯苯	mg/L	*	1	-	-	-	-	-	-	-	-
1,4-二氯苯	mg/L	*	0.75	-	-	-	-	-	-	-	-
萘	mg/L	*	0.4	-	-	-	-	-	-	-	-
氯甲烷	mg/L	*	0.3	-	-	-	-	-	-	-	-
二氯甲烷	mg/L	*	*	-	-	-	-	-	-	-	-
氯仿	mg/L	*	1	-	-	-	-	-	-	-	-
1,1-二氯乙烷	mg/L	*	8.5	-	-	-	-	-	-	-	-
1,2-二氯乙烷	mg/L	*	0.05	-	-	-	-	-	-	-	-
1,1,2-三氯乙烷	mg/L	*	*	-	-	-	-	-	-	-	-
氯乙烯	mg/L	*	0.02	ND	ND	ND	ND	ND	ND	ND	ND
1,1-二氯乙烯	mg/L	*	0.07	-	-	-	-	-	-	-	-
順-1,2-二氯乙烯	mg/L	*	0.7	-	-	-	-	-	-	-	-
反-1,2-二氯乙烯	mg/L	*	1	-	-	-	-	-	-	-	-
三氯乙烯	mg/L	*	0.05	-	-	-	-	-	-	-	-
四氯乙烯	mg/L	*	0.05	-	-	-	-	-	-	-	-
四氯化碳	mg/L	*	0.05	-	-	-	-	-	-	-	-
氰化物	mg/L	*	*	-	-	-	-	-	-	-	-
甲基第三丁基醚	mg/L	*	*	-	-	-	-	-	-	-	-
甲醛	mg/L	*	*	-	-	-	-	-	-	-	-
1,2-二氯苯	mg/L	*	*	-	-	-	-	-	-	-	-
3,3'-二氯聯苯胺	mg/L	*	*	-	-	-	-	-	-	-	-
1,1,1-三氯乙烷	mg/L	*	*	-	-	-	-	-	-	-	-
柴油總碳氫化合物	mg/L	*	*	-	-	-	-	-	-	-	-

註：1.「*」表示法規尚未規定，“-”表示並無監測

2.若低於方法偵測極限之測定值以「ND」表示，若高於方法偵測極限(MDL)但低於檢量線最低點濃度時，以『<檢測報告最低位數單位值』表示

3.第二類地下水污染管制標準法源：90.11.21 環署水字第 0073680 號令發布。

4.第二類地下水污染監測標準法源：90.11.21 環署水字第 0073671 號令發布。

掩埋場 MW-2 歷年之地下水水質與監測標準及管制標準比較

分析項目	單位	監測基準	管制標準	98年 第1季	98年 第2季	98年 第3季	98年 第4季	99年 第1季	99年 第2季	99年 第3季	99年 第4季
水溫	℃	*	*	27.2	27.8	28.5	27.9	28.1	28.2	29	27.3
pH值	-	*	*	7.5	7.59	7.6	7.7	7.6	7.7	7.7	7.5
濁度	NTU	*	*	14.9	36.4	16	18	30	31	31	55
導電度	μmho/cm	*	*	7430	6870	6830	7160	6800	6810	5780	6690
總溶解固體	mg/L	1250	*	4789	4245	4060	4520	4160	4120	3480	4020
總硬度	mg/L	750	*	1275	868	481	708	518	556	612	851
氯鹽	mg/L	625	*	1664	1453	609	1530	1500	1700	1190	1390
總餘氯	mg/L	*	*	0.04	0.06	<0.02	0.03	0.05	0.04	0.03	0.03
硫酸鹽	mg/L	625	*	661.2	863.5	579	768	538	534	514	684
硫化物	mg/L	*	*			ND<0.01	ND<0.01	ND<0.01	ND<0.01	ND<0.01	ND<0.01
氨氮	mg/L	0.25	*	3.01	1.9	21	23.4	22.7	20.1	15.7	16.4
亞硝酸鹽氮	mg/L	*	10	0.018	0.01	0.01	<0.01	<0.01	<0.01	<0.01	<0.01
硝酸鹽氮	mg/L	25	100	1.15	0.99	0.04	0.02	ND<0.01	0.02	0.02	0.01
無機氮含量	mg/L	*	*	-	-	-	-	-	-	-	-
總含氮量	mg/L	*	*	-	-	22.2	37.6	23.9	20.5	16.7	17.7
氯鹽	mg/L	*	*	1.62	0.87	1.68	1.81	1.88	2.29	2.42	2.07
鎘	mg/L	0.025	0.05	0.0013	N.D.	ND<0.001	ND<0.001	ND<0.001	ND<0.001	ND<0.001	ND<0.001
鉻	mg/L	0.25	0.5	0.0143	0.0019	ND<0.004	ND<0.004	ND<0.003	ND<0.003	ND<0.003	ND<0.003
銅	mg/L	5	10	N.D.	0.0005	ND<0.004	ND<0.004	ND<0.004	ND<0.004	ND<0.004	ND<0.004
鎳	mg/L	*	1	0.0054	0.0053	0.006	0.015	<0.02	ND<0.004	<0.02	<0.020
鉛	mg/L	0.25	0.5	0.0195	0.0007	ND<0.005	ND<0.005	ND<0.004	ND<0.004	ND<0.004	ND<0.004
鋅	mg/L	25	50	0.0146	0.0703	0.028	0.02	<0.02	<0.02	<0.02	<0.020
汞	mg/L	*	0.02	-	-	ND<0.0003	ND<0.0003	ND<0.0002	ND<0.0002	ND<0.0002	ND<0.0002
砷	mg/L	0.25	0.5	0.0292	0.0064	0.0139	0.014	0.014	0.0116	0.0104	0.0099
鐵	mg/L	1.5	*	0.0019	0.0244	0.09	0.05	<0.1	0.266	0.163	0.363
錳	mg/L	0.25	*	0.1923	0.5054	0.412	0.395	0.384	0.366	0.366	1.06
油脂	mg/L	*	*	1	0	<1.0	<1.0	<1.0	<1.0	<1.0	<1.0
總有機碳(TOC)	mg/L	10	*	3.52	8.4	1.8	3.3	4	3.8	2.9	5.7
總酚	mg/L	*	0.14	9.5	N.D.	ND<0.0008	ND<0.0008	ND<0.0009	ND<0.00009	ND<0.00009	ND<0.00009
2,4,5-三氯酚	mg/L	*	*	-	-	-	-	-	-	-	-
2,4,6-三氯酚	mg/L	*	*	-	-	-	-	-	-	-	-
五氯酚	mg/L	*	*	-	-	-	-	-	-	-	-
苯	mg/L	*	0.05	-	-	ND<0.00061	ND<0.00061	ND<0.00061	ND<0.00061	ND<0.00061	ND<0.00061
甲苯	mg/L	*	10	-	-	ND<0.00064	ND<0.00064	ND<0.00068	0.0008	ND<0.00068	ND<0.00068
二甲苯	mg/L	*	100	-	-	ND<0.00159	ND<0.00159	ND<0.00164	ND<0.00164	ND<0.00164	ND<0.00164
乙苯	mg/L	*	7	-	-	ND<0.00055	ND<0.00055	ND<0.00059	ND<0.00059	ND<0.00059	ND<0.00059
氯苯	mg/L	*	1	-	-	-	-	-	-	-	-
1,4-二氯苯	mg/L	*	0.75	-	-	-	-	-	-	-	-
萘	mg/L	*	0.4	-	-	-	-	-	-	-	-
氯甲烷	mg/L	*	0.3	-	-	-	-	-	-	-	-
二氯甲烷	mg/L	*	0.05	-	-	-	-	-	-	-	-
氯仿	mg/L	*	1	-	-	-	-	-	-	-	-
1,1-二氯乙烷	mg/L	*	8.5	-	-	-	-	-	-	-	-
1,2-二氯乙烷	mg/L	*	0.05	-	-	-	-	-	-	-	-
1,1,2-三氯乙烷	mg/L	*	0.05	-	-	-	-	-	-	-	-
氯乙烯	mg/L	*	0.02	-	-	0.00064	ND<0.00058	ND<0.00069	ND<0.00069	ND<0.00069	ND<0.00069
1,1-二氯乙烯	mg/L	*	0.07	-	-	-	-	-	-	-	-
順-1,2-二氯乙烯	mg/L	*	0.7	-	-	-	-	-	-	-	-
反-1,2-二氯乙烯	mg/L	*	1	-	-	-	-	-	-	-	-
三氯乙烯	mg/L	*	0.05	-	-	-	-	-	-	-	-
四氯乙烯	mg/L	*	0.05	-	-	-	-	-	-	-	-
四氯化碳	mg/L	*	0.05	-	-	-	-	-	-	-	-
氰化物	mg/L	*	0.5	-	-	-	-	-	-	-	-
甲基第三丁基醚	mg/L	*	*	-	-	-	-	-	-	-	-
甲醛	mg/L	*	*	-	-	-	-	-	-	-	-
1,2-二氯苯	mg/L	*	*	-	-	-	-	-	-	-	-
3,3'-二氯聯苯胺	mg/L	*	*	-	-	-	-	-	-	-	-
1,1,1-三氯乙烷	mg/L	*	*	-	-	-	-	-	-	-	-
柴油總碳氫化合物	mg/L	*	10	-	-	-	-	-	-	-	-

註：1.「*」表示法規尚未規定，“-”表示並無監測

2.若低於方法偵測極限之測定值以「ND」表示，若高於方法偵測極限(MDL)但低於檢量線最低點濃度時，以『<檢測報告最低位數單位值』表示

3.第二類地下水污染管制標準法源：98.1.15 環署土字第 0980003647 號令發布。

4.第二類地下水污染監測標準法源：90.11.21 環署水字第 0073671 號令發布。

掩埋場 MW-2 歷年之地下水水質與監測標準及管制標準比較

分析項目	單位	監測基準	管制標準	100年 第1季	100年 第2季	100年 第3季	100年 第4季	101年 第1季	101年 第2季
水溫	℃	*	*	27.4	27.4	28.4	28.2	26.3	28.7
pH值	-	*	*	7.2	7.4	7.4	7.5	7.6	7.6
濁度	NTU	*	*	32	22	16	3.2	39	4.2
導電度	μmho/cm	*	*	6510	9250	9780	11200	6400	5990
總溶解固體	mg/L	1250	*	5130	5420	2570	4800	4010	4010
總硬度	mg/L	750	*	1050	871	481	705	498	401
氯鹽	mg/L	625	*	2270	2010	944	195	1420	1170
總餘氯	mg/L	*	*	N.D.	ND	ND	ND	0.26	0.07
硫酸鹽	mg/L	625	*	753	830	358	670	490	474
硫化物	mg/L	*	*	0.03	ND	ND	ND	ND	ND
氨氮	mg/L	0.25	*	14.5	15	1.95	8.27	8.39	12.3
亞硝酸鹽氮	mg/L	*	10	<0.01	<0.01(0.0007)	<0.01(0.0007)	ND	<0.01(0.003)	<0.01(0.002)
硝酸鹽氮	mg/L	25	100	0.07	0.06	0.23	0.84	<0.05(0.04)	<0.05(0.02)
無機碳含量	mg/L	*	*	14.5878	15.0311	2.1838	9.1091	8.433	12.322
總含氮量	mg/L	*	*	16.3	15.6	5.54	9.76	9.34	12.5
氯鹽	mg/L	*	*	2.15	2	1.59	2.26	2.54	2.57
鎘	mg/L	0.025	0.05	0.008	0.013	ND	ND	ND	ND
鉻	mg/L	0.25	0.5	N.D.	ND	ND	ND	ND	<0.020(0.004)
銅	mg/L	5	10	0.03	ND	ND	ND	ND	<0.020(0.006)
鎳	mg/L	*	1	N.D.	0.43	ND	ND	<0.020(0.005)	<0.020(0.006)
鉛	mg/L	0.25	0.5	N.D.	ND	ND	ND	ND	<0.020(0.007)
鋅	mg/L	25	50	N.D.	ND	0.01	0.01	<0.020(0.016)	0.024
汞	mg/L	*	0.02	N.D.	ND	ND	ND	ND	ND
砷	mg/L	0.25	0.5	0.0145	0.0167	0.0137	0.0123	0.0092	0.0105
鐵	mg/L	1.5	*	2.57	2.34	2.53	0.88	0.127	<0.100(0.054)
錳	mg/L	0.25	*	0.7	0.55	0.52	0.38	0.293	0.237
油脂	mg/L	*	*	0.5	ND	1	1	<1.0	<1.0
總有機碳(TOC)	mg/L	10	*	6.5	6.8	3.3	8.5	5.1	2.1
總酚	mg/L	*	0.14	0.0157	0.0397	0.0105	ND	ND	ND
2,4,5-三氯酚	mg/L	*	*	-	-	-	-	-	-
2,4,6-三氯酚	mg/L	*	*	-	-	-	-	-	-
五氯酚	mg/L	*	*	-	-	-	-	-	-
苯	mg/L	*	0.05	N.D.	ND	ND	ND	ND	ND
甲苯	mg/L	*	10	N.D.	ND	ND	ND	ND	ND
二甲苯	mg/L	*	100	N.D.	ND	ND	ND	ND	ND
乙苯	mg/L	*	7	N.D.	ND	ND	ND	ND	ND
氯苯	mg/L	*	1	N.D.	ND	ND	ND	ND	ND
1,4-二氯苯	mg/L	*	0.75	N.D.	ND	ND	ND	ND	ND
萘	mg/L	*	0.4	N.D.	ND	ND	ND	ND	ND
氯甲烷	mg/L	*	0.3	N.D.	ND	ND	ND	ND	ND
二氯甲烷	mg/L	*	0.05	N.D.	ND	ND	ND	ND	ND
氯仿	mg/L	*	1	N.D.	ND	ND	ND	ND	ND
1,1-二氯乙烷	mg/L	*	8.5	N.D.	ND	ND	ND	ND	ND
1,2-二氯乙烷	mg/L	*	0.05	N.D.	ND	ND	ND	ND	ND
1,1,2-三氯乙烷	mg/L	*	0.05	N.D.	ND	ND	ND	ND	ND
氯乙烯	mg/L	*	0.02	N.D.	ND	ND	ND	ND	ND
1,1-二氯乙烯	mg/L	*	0.07	N.D.	ND	ND	ND	ND	ND
順-1,2-二氯乙烯	mg/L	*	0.7	N.D.	ND	ND	ND	ND	ND
反-1,2-二氯乙烯	mg/L	*	1	N.D.	ND	ND	ND	ND	ND
三氯乙烯	mg/L	*	0.05	N.D.	ND	<0.002(0.00044)	ND	ND	ND
四氯乙烯	mg/L	*	0.05	N.D.	ND	ND	ND	ND	ND
四氯化碳	mg/L	*	0.05	N.D.	ND	ND	ND	ND	ND
氰化物	mg/L	*	0.5	N.D.	ND	ND	ND	<0.01(0.002)	ND
甲基第三丁基醚	mg/L	*	*	N.D.	ND	ND	ND	ND	0.00065
甲醛	mg/L	*	*	0.054	ND	ND	ND	<1.00	<1.00
1,2-二氯苯	mg/L	*	*	-	-	-	-	-	-
3,3'-二氯聯苯胺	mg/L	*	*	-	-	-	-	-	-
1,1,1-三氯乙烷	mg/L	*	*	-	-	-	-	-	-
柴油總碳氫化合物	mg/L	*	10	N.D.	0.174	0.035	ND	<0.500	<0.500

註：1.「*」表示法規尚未規定，「-」表示並無監測

2.若低於方法偵測極限之測定值以「ND」表示，若高於方法偵測極限(MDL)但低於檢量線最低點濃度時，以『<檢測報告最低位數單位值』表示

3.第二類地下水污染管制標準法源：98.1.15 環署土字第 0980003647 號令發布。

4.第二類地下水污染監測標準法源：90.11.21 環署水字第 0073671 號令發布。

掩埋場 MW-2 歷年之地下水水質與監測標準及管制標準比較

分析項目	單位	監測基準	管制標準	101年 第3季	101年 第4季	102年 第1季	102年 第2季	102年 第3季	102年 第4季
水溫	℃	*	*	28.5	27.4	25.9	26.9	27.3	27.8
pH值	-	*	*	7.4	7.6	7.4	7.6	7.6	7.4
濁度	NTU	*	*	11	14	17	26	5.6	5.4
導電度	μmho/cm	*	*	2170	5180	4500	5820	5700	1200
總溶解固體	mg/L	1250	*	1850	3300	3020	3360	3060	688
總硬度	mg/L	750	*	311	550	516	748	608	255
氯鹽	mg/L	625	*	554	974	1140	1270	315	154
總餘氯	mg/L	*	*	0.23	0.18	0.19	0.07	0.03	<0.01
硫酸鹽	mg/L	625	*	228	524	570	607	248	98.3
硫化物	mg/L	*	*	ND	<0.020	ND	ND	ND	ND
氨氮	mg/L	0.25	*	2.95	12.4	22.6	14.5	5.38	1.73
亞硝酸鹽氮	mg/L	*	10	<0.01	0.01	<0.01	0.01	<0.01	<0.01
硝酸鹽氮	mg/L	25	100	N.D	0.59	ND	0.05	ND	0.04
無機氮含量	mg/L	*	*	2.96	13	22.6	14.6	5.39	1.77
總含氮量	mg/L	*	*	7.95	19.2	24	15.4	9.35	2.32
氯鹽	mg/L	*	*	1.46	2.62	2.1	1.85	2.47	1.96
鎘	mg/L	0.025	0.05	ND	ND	ND	ND	ND	<0.0060
鉻	mg/L	0.25	0.5	ND	<0.050	<0.050	<0.040	ND	ND
銅	mg/L	5	10	ND	ND	ND	ND	<0.022	ND
鎳	mg/L	*	1	ND	ND	ND	<0.050	ND	ND
鉛	mg/L	0.25	0.5	ND	ND	ND	ND	ND	<0.050
鋅	mg/L	25	50	0.12	0.11	0.04	0.05	0.04	0.06
汞	mg/L	*	0.02	<0.00037	ND	<0.00033	<0.00033	ND	ND
砷	mg/L	0.25	0.5	0.0077	0.018	0.0175	0.0143	0.0027	0.0046
鐵	mg/L	1.5	*	0.55	1.09	2.84	4.21	0.44	<0.070
錳	mg/L	0.25	*	0.04	0.3	0.44	0.66	0.28	0.11
油脂	mg/L	*	*	0.7	0.6	0.5	ND	0.7	ND
總有機碳(TOC)	mg/L	10	*	2.7	4.2	4.4	2.6	2.2	3.3
總酚	mg/L	*	0.14	ND	<0.0050	<0.0050	ND	<0.0050	<0.0050
2,4,5-三氯酚	mg/L	*	*	-	-	-	-	-	-
2,4,6-三氯酚	mg/L	*	*	-	-	-	-	-	-
五氯酚	mg/L	*	*	-	-	-	-	-	-
苯	mg/L	*	0.05	ND	ND	ND	<0.00100	ND	ND
甲苯	mg/L	*	10	ND	ND	ND	ND	ND	ND
二甲苯	mg/L	*	100	ND	ND	ND	ND	ND	ND
乙苯	mg/L	*	7	ND	ND	ND	ND	ND	ND
氯苯	mg/L	*	1	ND	ND	ND	ND	ND	ND
1,4-二氯苯	mg/L	*	0.75	ND	ND	ND	ND	ND	ND
萘	mg/L	*	0.4	ND	ND	ND	ND	ND	ND
氯甲烷	mg/L	*	0.3	ND	ND	ND	ND	ND	ND
二氯甲烷	mg/L	*	0.05	ND	<0.00200	ND	ND	ND	ND
氯仿	mg/L	*	1	ND	ND	ND	ND	ND	ND
1,1-二氯乙烷	mg/L	*	8.5	ND	ND	ND	ND	ND	ND
1,2-二氯乙烷	mg/L	*	0.05	ND	ND	ND	ND	ND	ND
1,1,2-三氯乙烷	mg/L	*	0.05	ND	ND	ND	ND	ND	ND
氯乙烯	mg/L	*	0.02	ND	ND	ND	ND	ND	ND
1,1-二氯乙烯	mg/L	*	0.07	ND	ND	ND	ND	ND	ND
順-1,2-二氯乙烯	mg/L	*	0.7	ND	ND	ND	ND	ND	ND
反-1,2-二氯乙烯	mg/L	*	1	ND	ND	ND	ND	ND	ND
三氯乙烯	mg/L	*	0.05	ND	ND	ND	ND	ND	ND
四氯乙烯	mg/L	*	0.05	ND	ND	ND	ND	ND	ND
四氯化碳	mg/L	*	0.05	ND	ND	ND	ND	ND	ND
氰化物	mg/L	*	0.5	ND	<0.0020	<0.0020	ND	ND	ND
甲基第三丁基醚	mg/L	*	*	ND	<0.00200	<0.00100	<0.00100	ND	ND
甲醛	mg/L	*	*	<1.00	<0.0290	0.00711	0.00442	0.0117	0.00418
1,2-二氯苯	mg/L	*	*	-	-	-	-	-	-
3,3'-二氯聯苯胺	mg/L	*	*	-	-	-	-	-	-
1,1,1-三氯乙烷	mg/L	*	*	-	-	-	-	-	-
柴油總碳氫化合物	mg/L	*	10	<0.500	ND	ND	ND	ND	ND

註：1.「*」表示法規尚未規定，“-”表示並無監測

2.若低於方法偵測極限之測定值以「ND」表示，若高於方法偵測極限(MDL)但低於檢量線最低點濃度時，以『<檢測報告最低位數單位值』表示

3.第二類地下水污染管制標準法源：98.1.15 環署土字第 0980003647 號令發布。

4.第二類地下水污染監測標準法源：90.11.21 環署水字第 0073671 號令發布。

掩埋場 MW-2 歷年之地下水水質與監測標準及管制標準比較

分析項目	單位	監測標準	管制標準	103年 第1季	103年 第2季	103年 第3季	103年 第4季	104年 第1季	104年 第2季	104年 第3季
水溫	℃	*	*	27.3	27.2	29.5	28	25.4	25.4	25.7
pH值	-	*	*	7.5	7.6	6.7	7.7	7.4	8	8.4
濁度	NTU	*	*	4.7	17	9.4	5.3	4.2	4.8	7.2
導電度	μmho/cm	*	*	7160	8100	8580	8650	4730	6010	5730
總溶解固體	mg/L	1250	*	4820	4960	5330	5070	3820	4050	3900
總硬度	mg/L	750	*	730	850	960	920	752	667	678
氯鹽	mg/L	625	*	1900	1950	2130	763	1590	1720	1500
總銨氮	mg/L	*	*	<0.01	0.03	<0.01	<0.01	<0.01	0.16	0.13
硫酸鹽	mg/L	625	*	656	693	699	383	473	499	490
硫化物	mg/L	*	*	<0.020	ND	ND	ND	ND	ND	<0.020
氨氮	mg/L	0.25	*	18	20.5	21.6	31.4	23.3	27.6	30.4
亞硝酸鹽氮	mg/L	5	10	<0.0012	<0.01	<0.01	<0.01	<0.01	<0.0012	<0.01
硝酸鹽氮	mg/L	50	100	ND	0.05	0.03	0.64	0.04	0.25	<0.025
無機氮含量	mg/L	*	*	18	20.6	21.6	32	23.3	27.9	30.4
總含氮量	mg/L	*	*	30.9	38.5	26.5	34.3	25	28.5	32.8
氯鹽	mg/L	4	8	3.09	2.66	2.72	2.34	2.89	3.02	3.14
鎘	mg/L	0.025	0.05	ND	<0.0060	<0.0060	<0.0063	<0.0063	<0.0063	ND
鉻	mg/L	0.25	0.5	<0.050	<0.050	<0.050	ND	ND	ND	ND
銅	mg/L	5	10	ND	<0.022	<0.022	ND	<0.022	ND	ND
鎳	mg/L	0.5	1	<0.050	<0.050	<0.050	ND	ND	ND	ND
鉛	mg/L	0.05	0.1	ND	ND	ND	<0.050	ND	<0.050	ND
鋅	mg/L	25	50	0.02	<0.020	0.11	0.03	0.03	0.03	0.03
汞	mg/L	0.01	0.02	<0.00033	ND	<0.00033	ND	<0.00036	<0.00036	ND
砷	mg/L	0.25	0.5	0.0077	0.0169	0.0086	0.012	0.0074	0.0126	0.0194
鐵	mg/L	1.5	*	<0.070	0.24	ND	0.07	0.11	0.09	1.22
錳	mg/L	0.25	*	0.44	0.4	0.68	0.38	0.29	0.21	0.39
油脂	mg/L	*	*	ND	0.8	1.1	0.5	0.8	0.5	1.1
總有機碳(TOC)	mg/L	10	*	6	3.9	3	3.9	5.2	3.1	4
總酚	mg/L	0.14	*	<0.0050	<0.0050	ND	<0.0050	<0.0050	ND	ND
2,4,5-三氯酚	mg/L	1.85	3.7	-	-	-	-	-	-	-
2,4,6-三氯酚	mg/L	0.05	0.1	-	-	-	-	-	-	-
五氯酚	mg/L	0.04	0.08	-	-	-	-	-	-	-
苯	mg/L	0.025	0.05	ND	ND	ND	ND	ND	ND	ND
甲苯	mg/L	5	10	ND	ND	ND	ND	ND	ND	ND
二甲苯	mg/L	50	100	ND	ND	ND	ND	ND	ND	ND
乙苯	mg/L	3.5	7	ND	ND	ND	ND	ND	ND	ND
氯苯	mg/L	0.5	1	ND	ND	ND	ND	ND	ND	ND
1,4-二氯苯	mg/L	0.375	0.75	ND	ND	ND	ND	ND	ND	ND
苯	mg/L	0.2	0.4	ND	ND	ND	ND	ND	ND	ND
氯甲烷	mg/L	0.15	0.3	ND	ND	ND	ND	ND	ND	ND
二氯甲烷	mg/L	0.025	0.05	ND	ND	ND	ND	ND	ND	ND
氯仿	mg/L	0.5	1	ND	ND	ND	ND	ND	ND	ND
1,1-二氯乙烷	mg/L	4.25	8.5	ND	ND	ND	ND	ND	ND	ND
1,2-二氯乙烷	mg/L	3	6	ND	ND	ND	ND	ND	ND	ND
1,1,2-三氯乙烷	mg/L	0.025	0.05	ND	ND	ND	ND	ND	ND	ND
氯乙烯	mg/L	0.01	0.02	<0.00100	ND	ND	<0.0010	ND	ND	ND
1,1-二氯乙烯	mg/L	0.035	0.07	ND	ND	ND	ND	ND	ND	ND
順-1,2-二氯乙烯	mg/L	0.35	0.7	ND	ND	ND	ND	ND	ND	ND
反-1,2-二氯乙烯	mg/L	0.5	1	ND	ND	ND	ND	ND	ND	ND
三氯乙烯	mg/L	0.025	0.05	ND	ND	ND	ND	ND	ND	ND
四氯乙烯	mg/L	0.025	0.05	ND	ND	ND	ND	ND	ND	ND
四氯化碳	mg/L	0.025	0.05	ND	ND	ND	ND	ND	ND	ND
氰化物	mg/L	0.25	0.5	ND	<0.0020	ND	<0.002	<0.0020	<0.0020	<0.0020
甲基第三丁基醚	mg/L	0.5	1	<0.00100	0.00309	<0.00100	0.00102	0.00112	0.00106	<0.00100
甲醛	mg/L	*	*	0.00447	0.00921	0.00595	<0.00286	0.00837	<0.00286	<0.00286
1,2-二氯苯	mg/L	0.025	0.05	-	-	-	-	-	-	-
3,3'-二氯聯苯胺	mg/L	0.05	0.1	-	-	-	-	-	-	-
1,1,1-三氯乙烷	mg/L	1	2	-	-	-	-	-	-	-
柴油總碳氫化合物	mg/L	*	*	ND	ND	ND	ND	ND	ND	ND

註：1.「*」表示法規尚未規定，「-」表示並無監測

2.若低於方法偵測極限之測定值以「ND」表示，若高於方法偵測極限(MDL)但低於檢量線最低點濃度時，以『<檢測報告最低位數單位值』表示

3.第二類地下水污染管制標準法源：102.12.18 環署土字第 1020109478 號令發布。

4.第二類地下水污染監測標準法源：102.12.18 環署土字第 1020109443 號令發布。

掩埋場 MW-2 歷年之地下水水質與監測標準及管制標準比較

分析項目	單位	監測標準	管制標準	104年 第4季	105年 第1季	105年 第2季	105年 第3季	105年 第4季	106年 第1季	106年 第2季
水溫	°C	*	*	27.8	23.9	26.7	28.2	25.2	26.1	27.4
pH值	-	*	*	7.4	6.9	7.7	6.8	7.6	7.9	7.7
濁度	NTU	*	*	5.7	4.5	4.1	4.1	13	2.7	2.1
導電度	μmho/cm	*	*	3210	5910	5760	3620	2270	4430	2740
總溶解固體	mg/L	1250	*	2010	3460	2820	2390	1500	2550	1760
總硬度	mg/L	750	*	324	760	431	259	214	347	330
氯鹽	mg/L	625	*	695	1360	1100	395	281	973	397
總銨氮	mg/L	*	*	0.04	<0.01(0.00)	0.07	<0.01	0.06	0.15	<0.01
硫酸鹽	mg/L	625	*	239	471	392	215	193	367	215
硫化物	mg/L	*	*	ND<0.01	ND<0.0052	0.01	ND<0.0045	<0.015	ND<0.005	ND<0.0045
氫氣	mg/L	0.25	*	10.1	14.8	17.2	3.25	2.93	13.9	6.91
亞硝酸鹽氮	mg/L	5	10	ND<0.001	<0.01	<0.01	0.02	<0.01	<0.01	ND<0.00031
硝酸鹽氮	mg/L	50	100	ND<0.01	0.4	0.22	0.23	0.41	ND<0.007	0.16
無機氮含量	mg/L	*	*	10.1	15.2	17.5	3.5	3.34	13.9	7.07
總含氮量	mg/L	*	*	11.5	18.5	18.4	10.6	3.59	15	8.55
氟鹽	mg/L	4	8	2.26	3.39	2.82	4.42	1.23	2.87	1.17
鎘	mg/L	0.025	0.05	ND<0.001	ND<0.0019	ND<0.004	ND<0.004	ND<0.00040	ND<0.0003	ND<0.0040
鉻	mg/L	0.25	0.5	ND<0.003	ND<0.013	ND<0.016	ND<0.0035	ND<0.0035	ND<0.0027	ND<0.0035
銅	mg/L	5	10	ND<0.003	ND<0.0063	ND<0.009	ND<0.0048	ND<0.0048	ND<0.0024	ND<0.0048
鎳	mg/L	0.5	1	<0.020	ND<0.014	ND<0.019	<0.03	ND<0.0080	ND<0.0027	<0.030
鉛	mg/L	0.05	0.1	<0.010	<0.050(0.0323)	ND<0.0024	ND<0.01	ND<0.010	ND<0.0024	ND<0.0083
鋅	mg/L	25	50	<0.020	ND<0.0064	0.04	0.021	0.028	0.035	0.024
汞	mg/L	0.01	0.02	ND<0.0002	ND<0.00011	<0.0005	<0.00037	ND<0.00011	<0.0005	ND<0.00011
砷	mg/L	0.25	0.5	0.0101	0.0089	0.0088	0.012	0.0044	0.0125	0.0042
鐵	mg/L	1.5	*	0.361	0.12	0.32	ND<0.0066	0.642	0.256	0.261
錳	mg/L	0.25	*	0.256	0.17	0.22	0.23	0.234	0.284	0.247
油脂	mg/L	*	*	<1.0	0.7	ND<1.67	0.8	0.7	ND<1.65	0.3
總有機碳(TOC)	mg/L	10	*	2.9	4.8	4.7	3.3	2	2.7	1
總酚	mg/L	0.14	*	<0.0100	<0.0050	ND<0.0016	0.0074	<0.0040	ND<0.0016	ND<0.0012
2,4,5-三氯酚	mg/L	1.85	3.7	-	ND<0.00322	ND<0.00322	ND<0.00322	ND<0.00322	ND<0.00331	ND<0.00331
2,4,6-三氯酚	mg/L	0.05	0.1	-	ND<0.00322	ND<0.00322	ND<0.00322	ND<0.00322	ND<0.00314	ND<0.00314
五氯酚	mg/L	0.04	0.08	-	ND<0.00317	ND<0.00317	ND<0.00317	ND<0.00317	ND<0.00319	ND<0.00319
苯	mg/L	0.025	0.05	ND<0.00064	ND<0.00039	ND<0.00039	ND<0.00036	ND<0.00044	ND<0.00043	ND<0.00044
甲苯	mg/L	5	10	ND<0.0006	ND<0.00035	ND<0.00035	ND<0.00032	ND<0.00041	ND<0.00040	ND<0.00041
二甲苯	mg/L	50	100	ND<0.00176	ND<0.00050	ND<0.00050	ND<0.00044	ND<0.00060	ND<0.00062	ND<0.00060
乙苯	mg/L	3.5	7	ND<0.00061	ND<0.00034	ND<0.00034	ND<0.00030	ND<0.00041	ND<0.00042	ND<0.00041
氯苯	mg/L	0.5	1	ND<0.00063	ND<0.00035	ND<0.00035	ND<0.00031	ND<0.00039	ND<0.00040	ND<0.00039
1,4-二氯苯	mg/L	0.375	0.75	ND<0.00059	ND<0.00043	ND<0.00043	ND<0.00034	ND<0.00040	ND<0.00046	ND<0.00040
萘	mg/L	0.2	0.4	ND<0.00061	ND<0.00045	ND<0.00045	ND<0.00024	<0.00100	ND<0.00038	ND<0.00038
氯甲烷	mg/L	0.15	0.3	ND<0.00064	ND<0.00046	ND<0.00046	ND<0.00046	ND<0.00041	ND<0.00044	ND<0.00041
二氯甲烷	mg/L	0.025	0.05	ND<0.00063	ND<0.00047	<0.00100	ND<0.00045	ND<0.00044	ND<0.00046	<0.00100
氯仿	mg/L	0.5	1	ND<0.00063	ND<0.00041	ND<0.00041	ND<0.00038	ND<0.00049	ND<0.00045	ND<0.00049
1,1-二氯乙烷	mg/L	4.25	8.5	ND<0.00065	ND<0.00042	ND<0.00042	ND<0.0004	ND<0.00047	ND<0.00044	ND<0.00047
1,2-二氯乙烷	mg/L	3	6	ND<0.00063	ND<0.00042	ND<0.00042	ND<0.0004	ND<0.00050	ND<0.00043	ND<0.00050
1,1,2-三氯乙烷	mg/L	0.025	0.05	ND<0.00064	ND<0.00035	ND<0.00035	ND<0.00035	ND<0.00044	ND<0.00048	ND<0.00044
氯乙烯	mg/L	0.01	0.02	ND<0.00068	0.00112	ND<0.00044	ND<0.00042	ND<0.00043	<0.00100	ND<0.00043
1,1-二氯乙烯	mg/L	0.035	0.07	ND<0.00067	ND<0.00043	ND<0.00043	ND<0.00039	ND<0.00046	ND<0.00043	ND<0.00046
順-1,2-二氯乙烯	mg/L	0.35	0.7	ND<0.00065	ND<0.00042	ND<0.00042	ND<0.00039	ND<0.00043	ND<0.00042	ND<0.00043
反-1,2-二氯乙烯	mg/L	0.5	1	ND<0.00065	ND<0.00040	ND<0.00040	ND<0.0004	ND<0.00044	ND<0.00043	ND<0.00044
三氯乙烯	mg/L	0.025	0.05	ND<0.00062	ND<0.00039	ND<0.00039	ND<0.00036	ND<0.00045	ND<0.00043	ND<0.00045
四氯乙烯	mg/L	0.025	0.05	ND<0.00067	ND<0.00034	ND<0.00034	ND<0.00037	ND<0.00042	ND<0.00038	ND<0.00042
四氯化碳	mg/L	0.025	0.05	ND<0.00064	ND<0.00039	ND<0.00039	ND<0.00039	ND<0.00043	ND<0.00040	ND<0.00043
氰化物	mg/L	0.25	0.5	ND<0.002	0.003	0.002	ND<0.00042	<0.0015	<0.002	<0.0015
甲基第三丁基醚	mg/L	0.5	1	ND<0.00063	0.00142	<0.00100	<0.001	ND<0.00043	<0.00200	ND<0.00043
甲醛	mg/L	*	*	ND<0.00838	<0.00286	<0.00286	<0.00286	<0.00286	0.00678	0.00585
1,2-二氯苯	mg/L	0.025	0.05	-	-	ND<0.00042	ND<0.00034	ND<0.00044	ND<0.00044	ND<0.00044
3,3'-二氯聯苯胺	mg/L	0.05	0.1	-	-	ND<0.00314	ND<0.00314	ND<0.00314	ND<0.00362	ND<0.00362
1,1,1-三氯乙烷	mg/L	1	2	-	-	ND<0.00042	ND<0.00039	ND<0.00041	ND<0.00039	ND<0.00041
柴油總碳氫化合物	mg/L	*	*	<0.500	0.372	0.431	0.493	<0.102(0.028)	0.513	<0.101(0.044)

註：1.「*」表示法規尚未規定，「-」表示並無監測

2.若低於方法偵測極限之測定值以「ND」表示，若高於方法偵測極限(MDL)但低於檢量線最低點濃度時，以「<檢測報告最低位數單位值」表示

3.第二類地下水污染管制標準法源：102.12.18 環署土字第 1020109478 號令發布。

4.第二類地下水污染監測標準法源：102.12.18 環署土字第 1020109443 號令發布。

掩埋場 MW-2 歷年之地下水水質與監測標準及管制標準比較

分析項目	單位	監測標準	管制標準	106年第三季	106年第四季	107年第一季	107年第二季	107年第三季	107年第四季	108年第一季
水溫	°C	*	*	27.3	29.1	25.2	27.5	27.4	27	26
pH 值	-	*	*	7.7	7.8	7.6	7.3	7.6	8.6	7.6
濁度	NTU	*	*	0.7	2.3	1.6	2.5	2.9	3.6	2.8
導電度	μmho/cm	*	*	634	3090	4820	6370	1160	1840	2810
總溶解固體	mg/L	1250	*	560	2050	2600	3740	670	1060	1890
總硬度	mg/L	750	*	258	288	376	525	269	325	329
氯鹽	mg/L	625	*	161	824	994	1440	153	310	1100
總餘氯	mg/L	*	*	0.21	0.03	0.24	<0.01	0.11	0.06	ND<0.04
硫酸鹽	mg/L	625	*	179	247	353	478	152	192	306
硫化物	mg/L	*	*	ND<0.005	<0.01	ND<0.0050	ND<0.0050	ND<0.004	ND<0.0053	ND<0.01
氨氮	mg/L	0.25	*	1.2	10.4	10.8	11.7	2.32	12.2	15.3
亞硝酸鹽氮	mg/L	5	10	ND<0.001	<0.01	ND<0.0030	<0.010	0.02	ND<0.0033	ND<0.001
硝酸鹽氮	mg/L	50	100	0.06	0.04	<0.020	<0.020	0.22	0.05	ND<0.004
無機氮含量	mg/L	*	*	1.26	10.4	10.8	11.7	2.56	12.3	15.3
總含氮量	mg/L	*	*	2.43	10.8	15.7	16.3	2.99	13.2	14.4
氯鹽	mg/L	4	8	0.66	2.35	2.46	2.41	0.62	0.92	1.57
鎘	mg/L	0.025	0.05	<0.001	ND<0.0003	ND<0.0015	ND<0.0015	ND<0.0003	ND<0.0015	ND<0.002
鉻	mg/L	0.25	0.5	ND<0.0027	ND<0.0027	ND<0.0032	ND<0.0032	ND<0.0027	ND<0.0032	ND<0.002
銅	mg/L	5	10	ND<0.0024	<0.010	ND<0.0052	ND<0.0052	<0.010	ND<0.0053	ND<0.005
鎳	mg/L	0.5	1	ND<0.0027	<0.010	ND<0.0082	ND<0.0082	ND<0.0027	ND<0.0082	ND<0.003
鉛	mg/L	0.05	0.1	ND<0.0024	ND<0.0024	ND<0.0089	<0.010	ND<0.0027	ND<0.0025	ND<0.006
鋅	mg/L	25	50	0.047	0.093	ND<0.0053	<0.020	0.046	ND<0.0054	0.006
汞	mg/L	0.01	0.02	ND<0.0002	ND<0.0002	ND<0.00011	ND<0.00011	<0.0005	ND<0.00012	ND<0.0003
砷	mg/L	0.25	0.5	0.0037	0.0058	0.0075	0.0057	0.004	0.0062	0.012
鐵	mg/L	1.5	*	0.059	0.2	0.231	0.318	0.151	0.195	0.32
錳	mg/L	0.25	*	0.182	0.205	0.306	0.289	0.202	0.287	0.188
油脂	mg/L	*	*	ND<1.65	ND<1.65	1.3	0.1	ND<1.65	1.2	0.6
總有機碳(TOC)	mg/L	10	*	0.6	2.5	3.4	1.2	0.7	2.2	2.2
總酚	mg/L	0.14	*	ND<0.0016	ND<0.0016	ND<0.0012	ND<0.0012	0.0048	ND<0.0012	ND<0.0021
2,4,5-三氯酚	mg/L	1.85	3.7	ND<0.00331	ND<0.00331	ND<0.00117	ND<0.00409	ND<0.00409	ND<0.00409	ND<0.00197
2,4,6-三氯酚	mg/L	0.05	0.1	ND<0.00314	ND<0.00314	ND<0.00125	ND<0.00428	ND<0.00428	ND<0.00428	ND<0.00205
五氯酚	mg/L	0.04	0.08	ND<0.00319	ND<0.00319	ND<0.00141	ND<0.00342	ND<0.00342	ND<0.00342	ND<0.00152
苯	mg/L	0.025	0.05	ND<0.00043	ND<0.00043	ND<0.00038	ND<0.00044	ND<0.00043	ND<0.00041	ND<0.00044
甲苯	mg/L	5	10	ND<0.00040	ND<0.00040	ND<0.00038	ND<0.00036	ND<0.00041	ND<0.00035	ND<0.00015
二甲苯	mg/L	50	100	ND<0.00062	ND<0.00062	ND<0.00049	ND<0.00055	ND<0.00066	ND<0.00049	ND<0.00107
乙苯	mg/L	3.5	7	ND<0.00042	ND<0.00042	ND<0.00031	ND<0.00036	ND<0.00044	ND<0.00032	ND<0.00015
氯苯	mg/L	0.5	1	ND<0.00040	ND<0.00040	ND<0.00032	ND<0.00039	ND<0.00044	ND<0.00036	ND<0.00177
1,4-二氯苯	mg/L	0.375	0.75	ND<0.00046	ND<0.00046	ND<0.00032	ND<0.00044	ND<0.00047	ND<0.00040	ND<0.00034
苯	mg/L	0.2	0.4	ND<0.00038	ND<0.00038	ND<0.00025	ND<0.00039	ND<0.00044	ND<0.00042	ND<0.00014
氯甲烷	mg/L	0.15	0.3	ND<0.00044	ND<0.00044	ND<0.00043	ND<0.00041	ND<0.00044	ND<0.00048	ND<0.00184
二氯甲烷	mg/L	0.025	0.05	ND<0.00046	ND<0.00046	<0.00100	ND<0.00041	ND<0.00046	ND<0.00043	ND<0.00044
氯仿	mg/L	0.5	1	ND<0.00045	ND<0.00045	ND<0.00038	ND<0.00048	ND<0.00047	ND<0.00046	ND<0.00041
1,1-二氯乙烷	mg/L	4.25	8.5	ND<0.00044	ND<0.00044	ND<0.00039	ND<0.00047	ND<0.00046	ND<0.00046	ND<0.00037
1,2-二氯乙烷	mg/L	3	6	ND<0.00043	ND<0.00043	ND<0.00038	ND<0.00045	ND<0.00043	ND<0.00044	ND<0.00019
1,1,2-三氯乙烷	mg/L	0.025	0.05	ND<0.00048	ND<0.00048	ND<0.00033	ND<0.00045	ND<0.00046	ND<0.00039	ND<0.00196
氯乙烯	mg/L	0.01	0.02	ND<0.00046	ND<0.00046	<0.00100	ND<0.00041	ND<0.00046	ND<0.00042	ND<0.00201
1,1-二氯乙烯	mg/L	0.035	0.07	ND<0.00043	ND<0.00043	ND<0.00038	ND<0.00043	ND<0.00046	ND<0.00048	ND<0.00192
順-1,2-二氯乙烯	mg/L	0.35	0.7	ND<0.00042	ND<0.00042	ND<0.00038	ND<0.00045	ND<0.00047	ND<0.00044	ND<0.00218
反-1,2-二氯乙烯	mg/L	0.5	1	ND<0.00043	ND<0.00043	ND<0.00038	ND<0.00045	ND<0.00045	ND<0.00046	ND<0.00035
三氯乙烯	mg/L	0.025	0.05	ND<0.00043	ND<0.00043	ND<0.00036	ND<0.00049	ND<0.00043	ND<0.00044	ND<0.00036
四氯乙烯	mg/L	0.025	0.05	ND<0.00038	ND<0.00038	ND<0.00036	ND<0.00038	ND<0.00042	ND<0.00035	ND<0.00202
四氯化碳	mg/L	0.025	0.05	ND<0.00040	ND<0.00040	ND<0.00042	ND<0.00043	ND<0.00044	ND<0.00045	ND<0.00016
柴油總碳氫化合物	mg/L	*	*	<0.102	0.364	1.06	0.434	0.41	<0.102	ND<0.149
氯化物	mg/L	0.25	0.5	ND<0.001	ND<0.001	<0.0015	0.004	ND<0.001	ND<0.00048	ND<0.002
甲基第三丁基醚	mg/L	0.5	1	ND<0.00044	<0.00200	0.00219	<0.00100	ND<0.00044	ND<0.00041	ND<0.00035
甲醛	mg/L	*	*	0.00811	0.00641	<0.00572	0.00764	0.0152	0.00577	0.00445
1,2-二氯苯	mg/L	0.025	0.05	ND<0.00044	ND<0.00044	ND<0.00033	ND<0.00045	ND<0.00048	ND<0.00039	ND<0.00039
3,3'-二氯聯苯胺	mg/L	0.05	0.1	ND<0.00362	ND<0.00362	ND<0.00146	ND<0.00387	ND<0.00387	ND<0.00387	ND<0.00196
1,1,1-三氯乙烷	mg/L	1	2	ND<0.00039	ND<0.00039	ND<0.00038	ND<0.00044	ND<0.00046	ND<0.00045	ND<0.00017

註：1.「*」表示法規尚未規定，「-」表示並無監測

2.若低於方法偵測極限之測定值以「ND」表示，若高於方法偵測極限(MDL)但低於檢量線最低點濃度時，以「<檢測報告最低位數單位值」表示

3.第二類地下水污染管制標準法源：102.12.18 環署土字第 1020109478 號令發布。

4.第二類地下水污染監測標準法源：102.12.18 環署土字第 1020109443 號令發布。

掩埋場 MW-2 歷年之地下水水質與監測標準及管制標準比較

分析項目	單位	監測標準	管制標準	108 年第 2 季	108 年第 3 季	108 年第 4 季	109 年第 1 季	109 年第 2 季	109 年第 3 季	109 年第 4 季
水溫	℃	*	*	26.7	28.6	28.7	21.3	24.5	30.1	28.2
pH 值	-	*	*	7.7	7.7	8	8	8.1	7	7.8
濁度	NTU	*	*	2.1	1.9	0.4	2.9	1.8	10	29
導電度	μmho/cm	*	*	1690	1940	407	512	511	333	418
總溶解固體	mg/L	1250	*	980	2490	291	381	309	362	477
總硬度	mg/L	750	*	350	355	187	229	227	228	179
氯鹽	mg/L	625	*	271	1120	1.12	2.73	3.65	13.1	13.3
總餘氯	mg/L	*	*	0.45	0.15	0.19	0.26	0.09	0.3	0.28
硫酸鹽	mg/L	625	*	222	318	94.4	126	131	95.4	116
硫化物	mg/L	*	*	ND<0.005	ND<0.0048	<0.02(0.01)	ND<0.0048	ND<0.0036	0.03	0.04
氫氣	mg/L	0.25	*	5.76	20.4	<0.02(0.01)	0.08	ND<0.0068	0.14	0.32
亞硝酸鹽氮	mg/L	5	10	<0.01(0.002)	ND	0.02	<0.01(0.01)	<0.01(0.002)	ND<0.0019	ND<0.0019
硝酸鹽氮	mg/L	50	100	0.03	0.01	0.43	0.57	0.68	0.46	0.94
無機氮含量	mg/L	*	*	5.79	21.1	<0.47(0.46)	<0.66(0.66)	<0.69	0.6	1.27
總含氮量	mg/L	*	*	6.74	20.4	<0.53(0.51)	<0.75(0.75)	<0.76	0.77	1.65
氟鹽	mg/L	4	8	0.78	1.78	0.15	0.16	0.18	0.2	0.21
鎘	mg/L	0.025	0.05	ND<0.0003	ND<0.00041	ND<0.00041	ND<0.00041	ND<0.00019	ND<0.0013	ND<0.0013
鉻	mg/L	0.25	0.5	ND<0.0019	ND<0.00048	ND<0.00048	ND<0.00048	ND<0.00037	ND<0.0021	ND<0.0021
銅	mg/L	5	10	<0.010(0.004)	ND<0.0009	ND<0.00090	<0.005(0.002)	ND<0.00053	ND<0.0028	<0.010(0.003)
鎳	mg/L	0.5	1	ND<0.0021	<0.01(0.005)	ND<0.0012	ND<0.0012	<0.005(0.001)	ND<0.0026	<0.010(0.003)
鉛	mg/L	0.05	0.1	ND<0.0027	ND<0.003	ND<0.0030	ND<0.003	ND<0.0024	ND<0.0019	ND<0.0019
鋅	mg/L	25	50	0.024	0.03	0.006	0.005	0.004	0.023	0.027
汞	mg/L	0.01	0.02	ND<0.0002	ND<0.00008	ND<0.00008	ND<0.00008	<0.0004(0.0001)	ND<0.0001	<0.0002(0.0001)
砷	mg/L	0.25	0.5	0.0044	0.0088	0.0021	<0.001(0.0008)	0.0013	0.0011	0.002
鐵	mg/L	1.5	*	0.161	0.131	<0.01(0.005)	0.013	0.116	0.051	0.371
錳	mg/L	0.25	*	0.397	0.287	0.028	<0.01(0.001)	0.116	<0.010(0.007)	0.401
油脂	mg/L	*	*	ND<1.63	ND<2	ND<2.0	ND<2.0	ND<2.0	ND<0.5	0.8
總有機碳(TOC)	mg/L	10	*	1.3	2.1	0.6	0.8	0.6	2.6	2.3
總酚	mg/L	0.14	*	<0.0040(0.00226)	0.0275	<0.03(0.0051)	ND<0.0039	ND<0.0038	ND<0.0027	ND<0.0027
2,4,5-三氯酚	mg/L	1.85	3.7	ND<0.00419	ND<0.00039	ND<0.00039	ND<0.00039	ND<0.00051	ND<0.00121	ND<0.00121
2,4,6-三氯酚	mg/L	0.05	0.1	ND<0.00418	ND<0.00038	ND<0.00038	ND<0.00038	ND<0.00038	ND<0.00083	ND<0.00083
五氯酚	mg/L	0.04	0.08	ND<0.00333	ND<0.00042	ND<0.00042	ND<0.00042	ND<0.00073	ND<0.00067	ND<0.00067
苯	mg/L	0.025	0.05	ND<0.00041	ND<0.00030	ND<0.00030	ND<0.00030	ND<0.00028	ND<0.00019	ND<0.00019
甲苯	mg/L	5	10	ND<0.00037	ND<0.00026	ND<0.00026	ND<0.00026	ND<0.00031	ND<0.00020	ND<0.00020
二甲苯	mg/L	50	100	ND<0.00058	ND<0.00079	ND<0.00079	ND<0.00079	ND<0.00038	ND<0.00065	ND<0.00065
乙苯	mg/L	3.5	7	ND<0.00038	ND<0.00029	ND<0.00029	ND<0.00029	ND<0.00027	ND<0.00022	ND<0.00022
氯苯	mg/L	0.5	1	ND<0.00038	ND<0.00025	ND<0.00025	ND<0.00025	ND<0.00025	ND<0.00025	ND<0.00025
1,4-二氯苯	mg/L	0.375	0.75	ND<0.00041	ND<0.00032	ND<0.00032	ND<0.00032	ND<0.00027	ND<0.00026	ND<0.00026
萘	mg/L	0.2	0.4	ND<0.00046	<0.00100(0.0016)	<0.00100(0.0021)	ND<0.00013	ND<0.00027	ND<0.00015	ND<0.00015
氯甲烷	mg/L	0.15	0.3	ND<0.00040	ND<0.00029	ND<0.00029	ND<0.00029	ND<0.00038	ND<0.00028	ND<0.00028
二氯甲烷	mg/L	0.025	0.05	ND<0.00045	ND<0.00055	ND<0.00055	ND<0.00055	ND<0.00041	ND<0.00025	ND<0.00025
氯仿	mg/L	0.5	1	ND<0.00047	ND<0.00027	ND<0.00027	ND<0.00027	ND<0.00025	ND<0.00023	ND<0.00023
1,1-二氯乙烷	mg/L	4.25	8.5	ND<0.00044	ND<0.00028	ND<0.00028	ND<0.00028	ND<0.00027	ND<0.00022	ND<0.00022
1,2-二氯乙烷	mg/L	3	6	ND<0.00041	ND<0.00020	ND<0.00020	<0.00100(0.0038)	ND<0.00027	<0.00100(0.0042)	ND<0.00027
1,1,2-三氯乙烷	mg/L	0.025	0.05	ND<0.00036	ND<0.00022	ND<0.00022	ND<0.00022	ND<0.00025	ND<0.00027	ND<0.00027
氯乙烯	mg/L	0.01	0.02	ND<0.00045	ND<0.00037	ND<0.00037	ND<0.00037	ND<0.00029	ND<0.00020	ND<0.00020
1,1-二氯乙烯	mg/L	0.035	0.07	ND<0.00045	ND<0.00037	ND<0.00037	ND<0.00037	ND<0.00029	ND<0.00023	ND<0.00023
順-1,2-二氯乙烯	mg/L	0.35	0.7	ND<0.00047	ND<0.00027	ND<0.00027	ND<0.00027	ND<0.00027	ND<0.00033	ND<0.00033
反-1,2-二氯乙烯	mg/L	0.5	1	ND<0.00042	ND<0.00029	ND<0.00029	ND<0.00029	ND<0.00025	ND<0.00029	ND<0.00029
三氯乙烯	mg/L	0.025	0.05	ND<0.00040	ND<0.00032	ND<0.00032	ND<0.00032	ND<0.00026	ND<0.00019	ND<0.00019
四氯乙烯	mg/L	0.025	0.05	ND<0.00041	ND<0.00031	ND<0.00031	ND<0.00031	ND<0.00027	ND<0.00023	ND<0.00023
四氯化碳	mg/L	0.025	0.05	ND<0.00046	ND<0.0004	ND<0.00040	ND<0.00040	ND<0.00025	ND<0.00023	ND<0.00023
柴油總碳氫化合物	mg/L	*	*	ND<0.030	0.33	<0.050(0.020)	<0.050(0.014)	<0.050(0.024)	ND<0.0380	ND<0.0380
氯化物	mg/L	0.25	0.5	ND<0.001	<0.004(0.0006)	<0.004(0.0005)	ND<0.00045	ND<0.00048	ND<0.0014	ND<0.0014
甲基第三丁基醚	mg/L	0.5	1	ND<0.00040	<0.00100(0.0033)	ND<0.00022	ND<0.00022	ND<0.00030	ND<0.00021	ND<0.00021
甲醛	mg/L	*	*	0.00729	ND<0.00782	ND<0.00782	<0.0286(0.00932)	<0.0286(0.0102)	ND<0.0119	ND<0.0119
1,2-二氯苯	mg/L	0.025	0.05	ND<0.00044	ND<0.00013	<0.00100(0.0016)	ND<0.00013	ND<0.00027	ND<0.00025	ND<0.00025
3,3'-二氯聯苯胺	mg/L	0.05	0.1	ND<0.00372	ND<0.0029	ND<0.00290	ND<0.00290	ND<0.00053	ND<0.00087	ND<0.00087
1,1,1-三氯乙烷	mg/L	1	2	ND<0.00046	ND<0.00039	ND<0.00039	ND<0.00039	ND<0.00025	ND<0.00025	ND<0.00025

註：1.「*」表示法規尚未規定，「-」表示並無監測

2.若低於方法偵測極限之測定值以「ND」表示，若高於方法偵測極限(MDL)但低於檢量線最低點濃度時，以「<檢測報告最低位數單位值」表示

3.第二類地下水污染管制標準法源：102.12.18 環署土字第 1020109478 號令發布。

4.第二類地下水污染監測標準法源：102.12.18 環署土字第 1020109443 號令發布。

掩埋場 MW-2 歷年之地下水水質與監測標準及管制標準比較

分析項目	單位	監測標準	管制標準	110 年第 1 季	110 年第 2 季	110 年第 3 季	110 年第 4 季	111 年第 1 季	111 年第 2 季	111 年第 3 季
水溫	℃	*	*	21.8	25.2	27.5	28	24.3	25.3	27.3
pH 值	-	*	*	7.7	7.9	7.9	7.7	7.6	7.7	7.8
濁度	NTU	*	*	2.6	8.8	4.4	7.6	11.8	4.1	5.9
導電度	μmho/cm	*	*	739	2070	2240	757	2420	3370	2670
總溶解固體	mg/L	1250	*	446	386	451	384	466	439	463
總硬度	mg/L	750	*	199	220	207	206	203	188	208
氯鹽	mg/L	625	*	47.6	38	45.4	41.5	24.1	26.5	20.6
總餘氯	mg/L	*	*	0.28	0.28	0.33	0.25	0.27	0.25	0.24
硫酸鹽	mg/L	625	*	100	96.1	93.2	105	120	106	124
硫化物	mg/L	*	*	ND<0.0015	ND<0.015	ND<0.015	ND<0.015	ND<0.015	ND<0.0158	ND<0.0158
氨氮	mg/L	0.25	*	0.1	0.09	ND<0.024	ND<0.024	ND<0.024	ND<0.024	ND<0.024
亞硝酸鹽氮	mg/L	5	10	ND<0.0019	ND<0.0016	ND<0.0016	ND<0.0016	ND<0.0016	ND<0.0015	<0.005(0.002)
硝酸鹽氮	mg/L	50	100	ND<0.0153	ND<0.0128	ND<0.0128	ND<0.0128	ND<0.0128	ND<0.0147	ND<0.0147
無機氯含量	mg/L	*	*	0.1	0.09	<0.01	<0.01	<0.01	<0.01	<0.01
總含氯量	mg/L	*	*	0.17	0.2	0.37	0.27	0.32	0.34	0.26
氟鹽	mg/L	4	8	0.17	0.19	0.18	0.19	0.16	0.17	0.18
鎘	mg/L	0.025	0.05	ND<0.0013	ND<0.0017	ND<0.0017	ND<0.0017	ND<0.0017	ND<0.0022	ND<0.0022
鉻	mg/L	0.25	0.5	ND<0.0021	ND<0.0024	ND<0.0024	ND<0.0024	ND<0.0024	ND<0.0031	ND<0.0031
銅	mg/L	5	10	ND<0.0028	ND<0.0022	ND<0.0022	ND<0.0022	ND<0.0022	ND<0.0021	ND<0.0037
鎳	mg/L	0.5	1	ND<0.0026	ND<0.0021	ND<0.0021	ND<0.0021	ND<0.0021	ND<0.0015	ND<0.0038
鉛	mg/L	0.05	0.1	ND<0.0019	ND<0.0020	ND<0.0020	ND<0.0020	ND<0.0020	ND<0.0020	<0.005(0.0024)
鋅	mg/L	25	50	<0.010(0.003)	ND<0.0020	ND<0.0020	ND<0.0020	ND<0.0020	ND<0.0030	ND<0.0030
汞	mg/L	0.01	0.02	ND<0.0001	ND<0.0001	ND<0.0001	ND<0.0001	ND<0.0001	ND<0.0001	ND<0.0001
砷	mg/L	0.25	0.5	0.0012	ND<0.00015	ND<0.00015	<0.0010(0.0002)	ND<0.00015	ND<0.00014	ND<0.00014
鐵	mg/L	1.5	*	ND<0.0110	ND<0.0112	ND<0.0112	ND<0.0112	ND<0.0112	ND<0.0101	ND<0.0094
錳	mg/L	0.25	*	ND<0.0027	ND<0.0022	ND<0.0022	ND<0.0022	ND<0.0022	ND<0.0027	ND<0.0027
油脂	mg/L	*	*	ND<0.5	ND<0.5	ND<0.5	ND<0.5	ND<0.5	ND<0.5	ND<0.5
總有機碳(TOC)	mg/L	10	*	0.7	1	1.4	1.1	1.2	<0.5(0.5)	1.3
總酚	mg/L	0.14	*	ND<0.0027	ND<0.0035	ND<0.0035	ND<0.0035	ND<0.0035	ND<0.0046	ND<0.0046
2,4,5-三氯酚	mg/L	1.85	3.7	ND<0.00121	ND<0.0120	ND<0.00120	ND<0.00120	ND<0.00120	ND<0.00072	ND<0.00072
2,4,6-三氯酚	mg/L	0.05	0.1	ND<0.00083	ND<0.0089	ND<0.00089	ND<0.00089	ND<0.00089	ND<0.00063	ND<0.00063
五氯酚	mg/L	0.04	0.08	ND<0.00067	ND<0.00066	ND<0.00066	ND<0.00066	ND<0.00066	ND<0.00038	ND<0.00038
苯	mg/L	0.025	0.05	ND<0.00030	ND<0.00030	ND<0.00030	ND<0.00030	ND<0.00026	ND<0.00031	ND<0.00031
甲苯	mg/L	5	10	ND<0.00030	ND<0.00030	ND<0.00030	ND<0.00030	ND<0.00029	ND<0.00031	ND<0.00031
二甲苯	mg/L	50	100	ND<0.00079	ND<0.00079	ND<0.00079	ND<0.00079	ND<0.00052	ND<0.00076	ND<0.00076
乙苯	mg/L	3.5	7	ND<0.00030	ND<0.00030	ND<0.00030	ND<0.00030	ND<0.00020	ND<0.00028	ND<0.00028
氯苯	mg/L	0.5	1	ND<0.00033	ND<0.00033	ND<0.00033	ND<0.00033	ND<0.00030	ND<0.00033	ND<0.00033
1,4-二氯苯	mg/L	0.375	0.75	ND<0.00030	ND<0.00030	ND<0.00030	ND<0.00030	ND<0.00021	ND<0.00026	ND<0.00026
萘	mg/L	0.2	0.4	ND<0.00021	ND<0.00021	ND<0.00021	ND<0.00021	ND<0.00026	ND<0.00021	ND<0.00021
氯甲烷	mg/L	0.15	0.3	ND<0.00028	ND<0.00028	ND<0.00028	ND<0.00028	ND<0.00021	ND<0.00030	0.0018
二氯甲烷	mg/L	0.025	0.05	ND<0.00032	ND<0.00032	ND<0.00032	ND<0.00032	ND<0.00031	ND<0.00041	ND<0.00041
氯仿	mg/L	0.5	1	ND<0.00032	ND<0.00032	ND<0.00032	ND<0.00032	ND<0.00024	ND<0.00032	ND<0.00032
1,1-二氯乙烷	mg/L	4.25	8.5	ND<0.00033	ND<0.00033	ND<0.00033	ND<0.00033	ND<0.00023	ND<0.00034	ND<0.00034
1,2-二氯乙烷	mg/L	3	6	ND<0.00034	ND<0.00034	ND<0.00034	ND<0.00034	ND<0.00029	ND<0.00037	ND<0.00037
1,1,2-三氯乙烷	mg/L	0.025	0.05	ND<0.00038	ND<0.00038	ND<0.00038	ND<0.00038	ND<0.00020	ND<0.00038	ND<0.00038
氯乙烯	mg/L	0.01	0.02	ND<0.00029	ND<0.00029	ND<0.00029	ND<0.00029	ND<0.00023	ND<0.00033	ND<0.00033
1,1-二氯乙烯	mg/L	0.035	0.07	ND<0.00031	ND<0.00031	ND<0.00031	ND<0.00031	ND<0.00024	ND<0.00035	ND<0.00035
順-1,2-二氯乙烯	mg/L	0.35	0.7	ND<0.00032	ND<0.00032	ND<0.00032	ND<0.00032	ND<0.00029	ND<0.00029	ND<0.00029
反-1,2-二氯乙烯	mg/L	0.5	1	ND<0.00031	ND<0.00031	ND<0.00031	ND<0.00031	ND<0.00028	ND<0.00034	ND<0.00034
三氯乙烯	mg/L	0.025	0.05	ND<0.00025	ND<0.00025	ND<0.00025	ND<0.00025	ND<0.00021	ND<0.00031	ND<0.00031
四氯乙烯	mg/L	0.025	0.05	ND<0.00033	ND<0.00033	ND<0.00033	ND<0.00033	ND<0.00024	ND<0.00036	ND<0.00036
四氯化碳	mg/L	0.025	0.05	ND<0.00034	ND<0.00034	ND<0.00034	ND<0.00034	ND<0.00032	ND<0.00037	ND<0.00037
柴油總碳氫化合物	mg/L	*	*	ND<0.0380	ND<0.0380	ND<0.0380	ND<0.0380	ND<0.0380	ND<0.0380	ND<0.0380
氫化物	mg/L	0.25	0.5	ND<0.0014	ND<0.0014	ND<0.0014	ND<0.0014	ND<0.0014	ND<0.0017	ND<0.0017
甲基第三丁基醚	mg/L	0.5	1	ND<0.00027	ND<0.00027	ND<0.00027	ND<0.00027	ND<0.00030	ND<0.00029	ND<0.00029
甲醛	mg/L	*	*	ND<0.0119	ND<0.0119	ND<0.0119	ND<0.0119	ND<0.0119	ND<0.0119	ND<0.0119
1,2-二氯苯	mg/L	0.025	0.05	ND<0.00031	ND<0.00031	ND<0.00031	ND<0.00031	ND<0.00024	ND<0.00029	ND<0.00029
3,3'-二氯聯苯胺	mg/L	0.05	0.1	ND<0.00087	ND<0.00086	ND<0.00086	ND<0.00086	ND<0.00086	ND<0.00053	ND<0.00053
1,1,1-三氯乙烷	mg/L	1	2	ND<0.00036	ND<0.00036	ND<0.00036	ND<0.00036	ND<0.00022	ND<0.00036	ND<0.00036

註：1.「*」表示法規尚未規定，「-」表示並無監測

2.若低於方法偵測極限之測定值以「ND」表示，若高於方法偵測極限(MDL)但低於檢量線最低點濃度時，以「<檢測報告最低位數單位值」表示

3.第二類地下水污染管制標準法源：102.12.18 環署土字第 1020109478 號令發布。

4.第二類地下水污染監測標準法源：102.12.18 環署土字第 1020109443 號令發布。

掩埋場 MW-2 歷年之地下水水質與監測標準及管制標準比較

分析項目	單位	監測標準	管制標準	111年第4季	112年第1季					
水溫	°C	*	*	28.9	23.9					
pH 值	-	*	*	7.8	7.6					
濁度	NTU	*	*	6.4	6					
導電度	μmho/cm	*	*	1890	1740					
總溶解固體	mg/L	1250	*	441	358					
總硬度	mg/L	750	*	208	208					
氯鹽	mg/L	625	*	20.2	20.7					
總餘氯	mg/L	*	*	0.24	0.26					
硫酸鹽	mg/L	625	*	111	122					
硫化物	mg/L	*	*	ND<0.0158	ND<0.0158					
氫氣	mg/L	0.25	*	0.07	ND<0.024					
亞硝酸鹽氮	mg/L	5	10	ND<0.0015	ND<0.0015					
硝酸鹽氮	mg/L	50	100	ND<0.0147	<0.05(0.0271)					
無機氯含量	mg/L	*	*	0.07	0.03					
總含氯量	mg/L	*	*	0.22	0.25					
氯鹽	mg/L	4	8	0.17	0.19					
鎘	mg/L	0.025	0.05	ND<0.0022	ND<0.0022					
鉻	mg/L	0.25	0.5	ND<0.0031	ND<0.0031					
銅	mg/L	5	10	ND<0.0037	ND<0.0037					
鎳	mg/L	0.5	1	ND<0.0038	ND<0.0038					
鉛	mg/L	0.05	0.1	ND<0.0020	ND<0.0020					
鋅	mg/L	25	50	ND<0.0030	ND<0.0030					
汞	mg/L	0.01	0.02	ND<0.0001	ND<0.0001					
砷	mg/L	0.25	0.5	ND<0.00014	ND<0.00014					
鐵	mg/L	1.5	*	ND<0.0094	ND<0.0094					
錳	mg/L	0.25	*	ND<0.0027	ND<0.0027					
油脂	mg/L	*	*	ND<0.5	ND<0.5					
總有機碳(TOC)	mg/L	10	*	1.2	1					
總酚	mg/L	0.14	*	ND<0.0046	ND<0.0046					
2,4,5-三氯酚	mg/L	1.85	3.7	ND<0.00072	ND<0.00072					
2,4,6-三氯酚	mg/L	0.05	0.1	ND<0.00063	ND<0.00063					
五氯酚	mg/L	0.04	0.08	ND<0.00038	ND<0.00038					
苯	mg/L	0.025	0.05	ND<0.00031	ND<0.00031					
甲苯	mg/L	5	10	ND<0.00031	ND<0.00031					
二甲苯	mg/L	50	100	ND<0.00076	ND<0.00076					
乙苯	mg/L	3.5	7	ND<0.00028	ND<0.00028					
氯苯	mg/L	0.5	1	ND<0.00033	ND<0.00033					
1,4-二氯苯	mg/L	0.375	0.75	ND<0.00026	ND<0.00026					
萘	mg/L	0.2	0.4	ND<0.00021	ND<0.00021					
氯甲烷	mg/L	0.15	0.3	ND<0.00030	ND<0.00030					
二氯甲烷	mg/L	0.025	0.05	ND<0.00041	ND<0.00041					
氯仿	mg/L	0.5	1	ND<0.00032	ND<0.00032					
1,1-二氯乙烷	mg/L	4.25	8.5	ND<0.00034	ND<0.00034					
1,2-二氯乙烷	mg/L	3	6	ND<0.00037	ND<0.00037					
1,1,2-三氯乙烷	mg/L	0.025	0.05	ND<0.00038	ND<0.00038					
氯乙烯	mg/L	0.01	0.02	ND<0.00033	ND<0.00033					
1,1-二氯乙烯	mg/L	0.035	0.07	ND<0.00035	ND<0.00035					
順-1,2-二氯乙烯	mg/L	0.35	0.7	ND<0.00029	ND<0.00029					
反-1,2-二氯乙烯	mg/L	0.5	1	ND<0.00034	ND<0.00034					
三氯乙烯	mg/L	0.025	0.05	ND<0.00031	ND<0.00031					
四氯乙烯	mg/L	0.025	0.05	ND<0.00036	ND<0.00036					
四氯化碳	mg/L	0.025	0.05	ND<0.00037	ND<0.00037					
柴油總碳氫化合物	mg/L	*	*	ND<0.0380	ND<0.0380					
氫化物	mg/L	0.25	0.5	ND<0.0017	ND<0.0017					
甲基第三丁基醚	mg/L	0.5	1	ND<0.00029	ND<0.00029					
甲醛	mg/L	*	*	ND<0.0119	ND<0.0119					
1,2-二氯苯	mg/L	0.025	0.05	ND<0.00029	ND<0.00029					
3,3'-二氯聯苯胺	mg/L	0.05	0.1	ND<0.00053	ND<0.00053					
1,1,1-三氯乙烷	mg/L	1	2	ND<0.00036	ND<0.00036					

註：1.「*」表示法規尚未規定，“-”表示並無監測

2.若低於方法偵測極限之測定值以「ND」表示，若高於方法偵測極限(MDL)但低於檢量線最低點濃度時，以『<檢測報告最低位數單位值』表示

3.第二類地下水污染管制標準法源：102.12.18 環署土字第 1020109478 號令發布。

4.第二類地下水污染監測標準法源：102.12.18 環署土字第 1020109443 號令發布。

掩埋場 MW-3 歷年之地下水水質與監測標準及管制標準比較

3	單位	監測標準	管制標準	88年 第2季	88年 第3季	88年 第4季	89年 第1季	89年 第2季	89年 第3季
水溫	°C	*	*	28.4	29.3	27.2	21.3	27	30.2
pH 值	-	*	*	7.9	7.68	7.66	7.74	7.68	7.64
濁度	NTU	*	*	29	1.13	2.19	21	98.5	11.4
導電度	µmho/cm	*	*	16210	20210	24700	24240	19500	17680
總溶解固體	mg/L	*	*	17051	13374	13302	14148	12949	11044
總硬度	mg/L	*	*	997.2	524.2	1273	735	411.7	434.7
氯鹽	mg/L	*	*	8540	6827	11703	7408	6421	5392
總餘氯	mg/L	*	*	<0.2	<0.2	<0.2	<0.2	<0.2	<0.2
硫酸鹽	mg/L	*	*	918	231.5	1587	1099	1408	1145
硫化物	mg/L	*	*	<0.059	<0.059	<0.059	<0.059	<0.057	<0.057
氨氮	mg/L	*	*	4.7	4.2	7.7	8.9	9.1	3.1
亞硝酸鹽氮	mg/L	*	*	<0.01	<0.01	<0.01	<0.01	0.01	0.04
硝酸鹽氮	mg/L	*	*	0.12	0.16	0.28	1.4	3.87	0.65
無機氮含量	mg/L	*	*	-	-	-	-	-	-
總含氮量	mg/L	*	*	-	-	-	-	-	-
氯鹽	mg/L	*	*	0.65	0.66	0.66	0.66	0.69	0.71
鎘	mg/L	*	*	<0.0025	<0.0025	<0.0025	<0.0025	<0.0021	<0.0089
鉻	mg/L	*	*	<0.0086	<0.0086	<0.0086	<0.0086	<0.0063	<0.0095
銅	mg/L	*	*	<0.0054	<0.0054	<0.0054	<0.0054	<0.0079	<0.0068
鎳	mg/L	*	*	0.015	<0.015	<0.015	<0.015	0.048	0.057
鉛	mg/L	*	*	<0.042	<0.042	<0.042	<0.042	<0.0384	<0.0151
鋅	mg/L	*	*	0.011	0.067	0.028	0.113	0.032	0.064
汞	mg/L	*	*	<0.0061	<0.0006	<0.0010	<0.0010	<0.0010	<0.0010
砷	mg/L	*	*	<0.0091	<0.0091	<0.0002	0.0075	0.0028	0.003
鐵	mg/L	*	*	0.108	0.014	0.952	1.841	0.215	0.504
錳	mg/L	*	*	0.038	0.102	0.032	1.306	0.014	0.142
油脂	mg/L	*	*	<0.5	<0.5	<0.5	<1.0	<1.0	<1.0
總有機碳(TOC)	mg/L	*	*	0.6	4.5	6.49	4.19	8.55	8.43
總酚	mg/L	*	*	<0.007	<0.00022	<0.00022	<0.0007	<0.0007	<0.0007
2,4,5-三氯酚	mg/L	*	*	-	-	-	-	-	-
2,4,6-三氯酚	mg/L	*	*	-	-	-	-	-	-
五氯酚	mg/L	*	*	-	-	-	-	-	-
苯	mg/L	*	*	<0.00032	<0.00032	<0.00032	<0.00032	<0.00032	<0.00032
甲苯	mg/L	*	*	0.0013	0.00063	<0.00012	<0.00012	0.00045	<0.0010
二甲苯	mg/L	*	*	0.0015	<0.00094	<0.00094	<0.00094	<0.00094	<0.00047
乙苯	mg/L	*	*	<0.00026	<0.00026	<0.00026	<0.00026	<0.00026	<0.00026
氯苯	mg/L	*	*	-	-	-	-	-	-
1,4-二氯苯	mg/L	*	*	-	-	-	-	-	-
萘	mg/L	*	*	-	-	-	-	-	-
氯甲烷	mg/L	*	*	-	-	-	-	-	-
二氯甲烷	mg/L	*	*	-	-	-	-	-	-
氯仿	mg/L	*	*	-	-	-	-	-	-
1,1-二氯乙烷	mg/L	*	*	-	-	-	-	-	-
1,2-二氯乙烷	mg/L	*	*	-	-	-	-	-	-
1,1,2-三氯乙烷	mg/L	*	*	-	-	-	-	-	-
氯乙烯	mg/L	*	*	<0.00027	<0.00027	<0.00027	<0.00027	<0.00027	<0.00027
1,1-二氯乙烯	mg/L	*	*	-	-	-	-	-	-
順-1,2-二氯乙烯	mg/L	*	*	-	-	-	-	-	-
反-1,2-二氯乙烯	mg/L	*	*	-	-	-	-	-	-
三氯乙烯	mg/L	*	*	-	-	-	-	-	-
四氯乙烯	mg/L	*	*	-	-	-	-	-	-
四氯化碳	mg/L	*	*	-	-	-	-	-	-
氯化物	mg/L	*	*	-	-	-	-	-	-
甲基第三丁基醚	mg/L	*	*	-	-	-	-	-	-
甲醛	mg/L	*	*	-	-	-	-	-	-
1,2-二氯苯	mg/L	*	*	-	-	-	-	-	-
3,3'-二氯聯苯胺	mg/L	*	*	-	-	-	-	-	-
1,1,1-三氯乙烷	mg/L	*	*	-	-	-	-	-	-
總柴油碳氫化合物	mg/L	*	*	-	-	-	-	-	-

註：1.「*」表示法規尚未規定，“-”表示並無監測

2.若低於方法偵測極限之測定值以「ND」表示，若高於方法偵測極限(MDL)但低於檢量線最低點濃度時，以『<檢測報告最低位數單位值』表示

掩埋場 MW-3 歷年之地下水水質與監測標準及管制標準比較

分析項目	單位	監測基準	管制標準	90年 第1季	90年 第2季	90年 第3季	90年 第4季	91年 第1季	91年 第2季	91年 第3季	91年 第4季
水溫	℃	*	*	23.5	28.4	27.7	28	26.3	26.2	29.3	28.1
pH值	-	*	*	7.7	8.39	7.82	7.95	8.04	7.6	8	8.1
濁度	NTU	*	*	4.44	1.95	8.4	15.6	4.84	5.35	18.4	51.9
導電度	μmho/cm	*	*	16970	7530	7350	5730	6520	5700	480	1500
總溶解固體	mg/L	1250	*	11599	4511	5008	4006	3805	4723	391	933
總硬度	mg/L	750	*	1924	263.8	848	475	682	674	144	229
氯鹽	mg/L	625	*	5426	1417	1629	968	1358	1455	191	186
總餘氯	mg/L	*	*	<0.2	<0.2	0.54	1.01	0.56	0.06	0.04	1.93
硫酸鹽	mg/L	625	*	1132	1004	72	1083	639	532	108	267
硫化物	mg/L	*	*	<0.07	<0.07	<0.04	<0.012	<0.012	<0.012	<0.012	<0.012
氨氮	mg/L	0.25	*	13.4	12.9	5.3	2.7	1.8	5.9	0.3	5.9
亞硝酸鹽氮	mg/L	*	10	0.015	0.01	0.1	0.21	0.03	0.01	0.04	0
硝酸鹽氮	mg/L	25	100	0.7	10.4	1.47	1.28	0.66	0.23	0.7	0.56
無機氮含量	mg/L	*	*	-	-	-	-	-	-	-	-
總含氮量	mg/L	*	*	-	-	-	-	-	-	-	-
氯鹽	mg/L	*	*	0.75	58.2	9.32	27.4	7.97	7.32	0.79	0.79
鎘	mg/L	0.025	0.05	<0.0057	<0.0064	<0.0047	<0.0047	<0.0029	<0.0046	<0.0046	<0.0111
鉻	mg/L	0.25	0.5	<0.0024	<0.0081	0.004	<0.0038	<0.0067	<0.0107	<0.0107	0.013
銅	mg/L	5	10	<0.0155	<0.0064	<0.0034	<0.0034	<0.0038	<0.0151	<0.0046	<0.0045
鎳	mg/L	*	1	0.018	<0.0060	<0.0071	<0.0071	<0.0038	<0.0038	<0.0038	0.013
鉛	mg/L	0.25	0.5	<0.0174	<0.0131	<0.0135	<0.0135	<0.0174	<0.0099	<0.0099	0.069
鋅	mg/L	25	50	0.082	0.047	0.017	0.017	0.019	0.025	0.047	0.109
汞	mg/L	*	0.02	<0.0010	<0.0005	<0.0005	<0.0005	<0.0002	<0.0002	<0.0002	<0.0002
砷	mg/L	0.25	0.5	0.0082	<0.0055	<0.0055	0.0047	<0.0019	<0.0003	0.082	<0.0342
鐵	mg/L	1.5	*	0.31	0.035	2.991	0.032	5.199	0.013	<0.0129	<0.0129
錳	mg/L	0.25	*	0.176	0.008	0.183	0.041	0.156	0.036	0.025	0.02
油脂	mg/L	*	*	<1.0	<1.0	<1.0	<1.0	<1.0	<1.0	<1.0	<1.0
總有機碳(TOC)	mg/L	10	*	3.54	61.49	7.46	6.3	5.23	3.62	3	4.91
總酚	mg/L	*	0.14	<0.0007	<0.0007	0.003	0.003	0.003	0.003	0.0052	3.3
2,4,5-三氯酚	mg/L	*	*	-	-	-	-	-	-	-	-
2,4,6-三氯酚	mg/L	*	*	-	-	-	-	-	-	-	-
五氯酚	mg/L	*	*	-	-	-	-	-	-	-	-
苯	mg/L	*	0.05	<0.0010	<0.00004	<0.00004	<0.00014	<0.00003	<0.00003	<0.00003	<0.00003
甲苯	mg/L	*	10	<0.0010	0.0023	0.0023	<0.00013	<0.00005	<0.00005	<0.001	<0.00006
二甲苯	mg/L	*	*	<0.0010	<0.00006	<0.00006	<0.00009	<0.00007	<0.00007	<0.00007	<0.00008
乙苯	mg/L	*	*	<0.0010	<0.00003	<0.00003	<0.00021	<0.00004	<0.00004	<0.00004	<0.00004
氯苯	mg/L	*	1	-	-	-	-	-	-	-	-
1,4-二氯苯	mg/L	*	0.75	-	-	-	-	-	-	-	-
萘	mg/L	*	0.4	-	-	-	-	-	-	-	-
氯甲烷	mg/L	*	0.3	-	-	-	-	-	-	-	-
二氯甲烷	mg/L	*	*	-	-	-	-	-	-	-	-
氯仿	mg/L	*	1	-	-	-	-	-	-	-	-
1,1-二氯乙烷	mg/L	*	8.5	-	-	-	-	-	-	-	-
1,2-二氯乙烷	mg/L	*	0.05	-	-	-	-	-	-	-	-
1,1,2-三氯乙烷	mg/L	*	*	-	-	-	-	-	-	-	-
氯乙烯	mg/L	*	0.02	<0.0010	<0.0010	<0.0010	<0.0019	<0.0011	<0.0001	<0.0001	<0.00007
1,1-二氯乙烯	mg/L	*	0.07	-	-	-	-	-	-	-	-
順-1,2-二氯乙烯	mg/L	*	0.7	-	-	-	-	-	-	-	-
反-1,2-二氯乙烯	mg/L	*	1	-	-	-	-	-	-	-	-
三氯乙烯	mg/L	*	0.05	-	-	-	-	-	-	-	-
四氯乙烯	mg/L	*	0.05	-	-	-	-	-	-	-	-
四氯化碳	mg/L	*	0.05	-	-	-	-	-	-	-	-
氟化物	mg/L	*	*	-	-	-	-	-	-	-	-
甲基第三丁基醚	mg/L	*	*	-	-	-	-	-	-	-	-
甲醛	mg/L	*	*	-	-	-	-	-	-	-	-
1,2-二氯苯	mg/L	*	*	-	-	-	-	-	-	-	-
3,3'-二氯聯苯胺	mg/L	*	*	-	-	-	-	-	-	-	-
1,1,1-三氯乙烷	mg/L	*	*	-	-	-	-	-	-	-	-
總柴油碳氫化合物	mg/L	*	*	-	-	-	-	-	-	-	-

註：1.「*」表示法規尚未規定，“-”表示並無監測

2.若低於方法偵測極限之測定值以「ND」表示，若高於方法偵測極限(MDL)但低於檢量線最低點濃度時，以『<檢測報告最低位數單位值』表示

3.第二類地下水污染管制標準法源：90.11.21 環署水字第 0073680 號令發布。

4.第二類地下水污染監測標準法源：90.11.21 環署水字第 0073671 號令發布。

掩埋場 MW-3 歷年之地下水水質與監測標準及管制標準比較

分析項目	單位	監測基準	管制標準	92年 第1季	92年 第2季	92年 第3季	92年 第4季	93年 第1季	93年 第2季	93年 第3季	93年 第4季
水溫	℃	*	*	26.8	26.3	27.4	27.5	24.6	25.2	27.9	27.3
pH值	-	*	*	8	7.8	7.92	7.86	7.78	7.74	8.27	6.77
濁度	NTU	*	*	24.4	32.3	18.02	22.04	35.8	80.1	42.6	5.74
導電度	µmho/cm	*	*	2496	2651	2220	2475	1545	976	15310	15810
總溶解固體	mg/L	1250	*	1561	1687	1178	2728	1365	1763	10979	7909
總硬度	mg/L	750	*	399	81	338	494	571	724	235	781
氯鹽	mg/L	625	*	649	495	290	433	201	71	2453	1791
總餘氯	mg/L	*	*	3.7	0.59	1.12	0.57	0.41	0.16	0.27	0.09
硫酸鹽	mg/L	625	*	319	186	269	371	186	140	3735	2530
硫化物	mg/L	*	*	0.11	<0.011	0.01	<0.011	<0.011	0.001	<0.005	<0.005
氨氮	mg/L	0.25	*	4.09	1.83	6.64	0.64	0.52	1	5.31	2.8
亞硝酸鹽氮	mg/L	*	10	<0.01	0	0.01	0.01	<0.001	<0.001	<0.001	0.065
硝酸鹽氮	mg/L	25	100	2.96	3.52	7.41	0.05	0.07	0.03	3.02	10.4
無機氮含量	mg/L	*	*	-	-	-	-	-	-	-	-
總含氮量	mg/L	*	*	-	-	-	-	-	-	-	-
氯鹽	mg/L	*	*	1.19	7.76	6.78	7.19	0.5	6.25	32.3	11.46
鎘	mg/L	0.025	0.05	<0.0038	<0.0048	<0.0057	<0.0057	<0.0057	<0.0002	<0.0002	<0.0002
鉻	mg/L	0.25	0.5	<0.0029	0.035	<0.0056	0.007	0.007	<0.020	<0.020	<0.020
銅	mg/L	5	10	0.007	<0.0030	<0.0066	0.007	0.002	<0.001	<0.001	<0.001
鎳	mg/L	*	1	0.022	0.013	<0.0062	0.005	<0.002	<0.002	<0.002	<0.002
鉛	mg/L	0.25	0.5	<0.0087	0.025	<0.0196	<0.0196	<0.0196	<0.0196	<0.0044	<0.0044
鋅	mg/L	25	50	0.06	0.103	0.039	<0.003	<0.003	<0.003	0.04	0.1244
汞	mg/L	*	0.02	<0.0003	<0.0003	<0.0002	<0.0002	<0.0002	<0.0002	<0.0005	0.002
砷	mg/L	0.25	0.5	<0.0312	<0.0115	<0.0031	0.018	0.011	0.01	<0.0031	0.0289
鐵	mg/L	1.5	*	0.034	0.183	0.07	0.025	<0.008	<0.002	0.02	<0.0010
錳	mg/L	0.25	*	0.045	0.053	0.091	0.105	0.02	0.018	0.2	0.8444
油脂	mg/L	*	*	2.22	2.78	1.33	1	6.67	<0.2	2.08	0.22
總有機碳(TOC)	mg/L	10	*	6.54	6.54	8.13	8.47	7.61	7.5	7.78	8.75
總酚	mg/L	*	0.14	0.1	0.0004	0.2	0.2	0.4	1.4	0.0401	0.0086
2,4,5-三氯酚	mg/L	*	*	-	-	-	-	-	-	-	-
2,4,6-三氯酚	mg/L	*	*	-	-	-	-	-	-	-	-
五氯酚	mg/L	*	*	-	-	-	-	-	-	-	-
苯	mg/L	*	0.05	<0.00002	<0.00004	<0.00003	<0.00003	<0.00003	<0.00003	<0.0010	<0.0010
甲苯	mg/L	*	10	<0.00006	<0.00002	<0.00005	<0.00005	<0.00005	<0.00005	<0.0010	<0.0010
二甲苯	mg/L	*	*	<0.00003	<0.00006	<0.00005	<0.00005	<0.00005	<0.00005	<0.0010	<0.0010
乙苯	mg/L	*	*	<0.00003	<0.00003	<0.00004	<0.00004	<0.00004	<0.00004	<0.0010	<0.0010
氯苯	mg/L	*	1	-	-	-	-	-	-	-	-
1,4-二氯苯	mg/L	*	0.75	-	-	-	-	-	-	-	-
萘	mg/L	*	0.4	-	-	-	-	-	-	-	-
氯甲烷	mg/L	*	0.3	-	-	-	-	-	-	-	-
二氯甲烷	mg/L	*	*	-	-	-	-	-	-	-	-
氯仿	mg/L	*	1	-	-	-	-	-	-	-	-
1,1-二氯乙烷	mg/L	*	8.5	-	-	-	-	-	-	-	-
1,2-二氯乙烷	mg/L	*	0.05	-	-	-	-	-	-	-	-
1,1,2-三氯乙烷	mg/L	*	*	-	-	-	-	-	-	-	-
氯乙烯	mg/L	*	0.02	<0.00001	<0.00003	<0.0001	<0.0001	<0.0001	<0.0001	<0.0010	<0.0010
1,1-二氯乙烯	mg/L	*	0.07	-	-	-	-	-	-	-	-
順-1,2-二氯乙烯	mg/L	*	0.7	-	-	-	-	-	-	-	-
反-1,2-二氯乙烯	mg/L	*	1	-	-	-	-	-	-	-	-
三氯乙烯	mg/L	*	0.05	-	-	-	-	-	-	-	-
四氯乙烯	mg/L	*	0.05	-	-	-	-	-	-	-	-
四氯化碳	mg/L	*	0.05	-	-	-	-	-	-	-	-
氰化物	mg/L	*	*	-	-	-	-	-	-	-	-
甲基第三丁基醚	mg/L	*	*	-	-	-	-	-	-	-	-
甲醛	mg/L	*	*	-	-	-	-	-	-	-	-
1,2-二氯苯	mg/L	*	*	-	-	-	-	-	-	-	-
3,3'-二氯聯苯胺	mg/L	*	*	-	-	-	-	-	-	-	-
1,1,1-三氯乙烷	mg/L	*	*	-	-	-	-	-	-	-	-
柴油總碳氫化合物	mg/L	*	*	-	-	-	-	-	-	-	-

註：1.「*」表示法規尚未規定，「-」表示並無監測

2.若低於方法偵測極限之測定值以「ND」表示，若高於方法偵測極限(MDL)但低於檢量線最低點濃度時，以「<檢測報告最低位數單位值」表示

3.第二類地下水污染管制標準法源：90.11.21 環署水字第 0073680 號令發布。

4.第二類地下水污染監測標準法源：90.11.21 環署水字第 0073671 號令發布。

掩埋場 MW-3 歷年之地下水水質與監測標準及管制標準比較

分析項目	單位	監測基準	管制標準	94年 第1季	94年 第2季	94年 第3季	94年 第4季	95年 第1季	95年 第2季	95年 第3季	95年 第4季
水溫	°C	*	*	18.9	17.9	19.9	27	26.8	26.7	27.3	26.2
pH 值	-	*	*	7.56	7.67	7.62	7.4	7.57	7.43	7.42	7.45
濁度	NTU	*	*	33.12	30.3	40.7	25.62	26.86	78.3	3.3	38.8
導電度	μmho/cm	*	*	1212	851	853	428	4840	2250	1820	2890
總溶解固體	mg/L	1250	*	1942	6307	6958	1436	1296	2146	2403	2113
總硬度	mg/L	750	*	500	1091	1250	676	541	700	183	821
氯鹽	mg/L	625	*	713	2363	2770	255	199	39	271	439
總銨氮	mg/L	*	*	0.23	0.13	0.21	<0.1	0.23	0.38	0.11	0.25
硫酸鹽	mg/L	625	*	86	404	322	461	318	41	641	399
硫化物	mg/L	*	*	0.01	0.03	0.04	<0.005	0.01	0.01	<0.006	0.04
氨氮	mg/L	0.25	*	6.07	3.75	5.66	0.3	0.15	0.13	0.0639	0.04
亞硝酸鹽氮	mg/L	*	10	0.002	0.005	0.00007	18.72	8.06	0.76	2.96	10.49
硝酸鹽氮	mg/L	25	100	0.08	0.4	0.93	1.42	<0.01	<0.01	4.23	1.08
無機碳含量	mg/L	*	*	-	-	-	-	-	-	-	-
總含氮量	mg/L	*	*	-	-	-	-	-	-	-	-
氯鹽	mg/L	*	*	0.13	0.22	0.243	9.24	4.19	4.28	0.58	3.72
鎘	mg/L	0.025	0.05	<0.0002	<0.0002	<0.0002	<0.0057	0.0078	0.0056	0.0018	0.0022
鉻	mg/L	0.25	0.5	0.0089	<0.0020	<0.001	<0.0059	0.0122	0.0089	0.0063	0.0033
銅	mg/L	5	10	<0.001	<0.001	<0.001	<0.0065	0.0078	0.0067	0.0027	0.0078
鎳	mg/L	*	1	<0.002	<0.002	<0.002	<0.0061	0.0111	0.0156	0.0099	0.01
鉛	mg/L	0.25	0.5	0.0022	0.0067	0.0156	<0.0195	0.0489	0.0878	0.0387	0.0189
鋅	mg/L	25	50	0.0844	0.0933	0.0644	0.039	0.1189	0.0956	0.0945	0.1033
汞	mg/L	*	0.02	<0.0006	<0.0006	0.0009	<0.0006	0.0066	0.0006	0.0005	0.0007
砷	mg/L	0.25	0.5	0.0467	0.04	0.0379	0.0067	0.0522	0.1344	0.0774	0.0433
鐵	mg/L	1.5	*	<0.0010	0.0067	<0.001	0.07	0.0411	0.0022	0.0027	0.0078
錳	mg/L	0.25	*	0.5267	0.6778	0.8844	0.091	0.0244	0.2	0.5778	0.3411
油脂	mg/L	*	*	1.38	0.22	1.11	<0.1	0.1	0.15	0.5	ND
總有機碳(TOC)	mg/L	10	*	6.77	5.68	5.58	3	3.02	1.74	1.89	2.01
總酚	mg/L	*	0.14	0.0051	0.0176	0.005	0.0037	0.0009	<0.001	0.0017	ND
2,4,5-三氯酚	mg/L	*	*	-	-	-	-	-	-	-	-
2,4,6-三氯酚	mg/L	*	*	-	-	-	-	-	-	-	-
五氯酚	mg/L	*	*	-	-	-	-	-	-	-	-
苯	mg/L	*	0.05	<0.0010	<0.0010	<0.0010	<0.0010	<0.0018	<0.0018	<0.0018	ND
甲苯	mg/L	*	10	<0.0010	<0.0010	<0.0010	<0.0010	<0.0022	<0.0022	<0.0022	ND
二甲苯	mg/L	*	*	<0.0020	<0.0020	<0.0020	<0.0020	<0.0054	<0.0054	<0.0054	ND
乙苯	mg/L	*	*	<0.0010	<0.0010	<0.0010	<0.0010	<0.0010	<0.0010	<0.0010	ND
氯苯	mg/L	*	1	-	-	-	-	-	-	-	-
1,4-二氯苯	mg/L	*	0.75	-	-	-	-	-	-	-	-
萘	mg/L	*	0.4	-	-	-	-	-	-	-	-
氯甲烷	mg/L	*	0.3	-	-	-	-	-	-	-	-
二氯甲烷	mg/L	*	*	-	-	-	-	-	-	-	-
氯仿	mg/L	*	1	-	-	-	-	-	-	-	-
1,1-二氯乙烷	mg/L	*	8.5	-	-	-	-	-	-	-	-
1,2-二氯乙烷	mg/L	*	0.05	-	-	-	-	-	-	-	-
1,1,2-三氯乙烷	mg/L	*	*	-	-	-	-	-	-	-	-
氯乙烯	mg/L	*	0.02	<0.0010	<0.0010	<0.0010	<0.0010	<0.0019	<0.0016	<0.0016	ND
1,1-二氯乙烯	mg/L	*	0.07	-	-	-	-	-	-	-	-
順-1,2-二氯乙烯	mg/L	*	0.7	-	-	-	-	-	-	-	-
反-1,2-二氯乙烯	mg/L	*	1	-	-	-	-	-	-	-	-
三氯乙烯	mg/L	*	0.05	-	-	-	-	-	-	-	-
四氯乙烯	mg/L	*	0.05	-	-	-	-	-	-	-	-
四氯化碳	mg/L	*	0.05	-	-	-	-	-	-	-	-
氰化物	mg/L	*	*	-	-	-	-	-	-	-	-
甲基第三丁基醚	mg/L	*	*	-	-	-	-	-	-	-	-
甲醛	mg/L	*	*	-	-	-	-	-	-	-	-
1,2-二氯苯	mg/L	*	*	-	-	-	-	-	-	-	-
3,3'-二氯聯苯胺	mg/L	*	*	-	-	-	-	-	-	-	-
1,1,1-三氯乙烷	mg/L	*	*	-	-	-	-	-	-	-	-
柴油總碳氫化合物	mg/L	*	*	-	-	-	-	-	-	-	-

註：1.「*」表示法規尚未規定，“-”表示並無監測

2.若低於方法偵測極限之測定值以「ND」表示，若高於方法偵測極限(MDL)但低於檢量線最低點濃度時，以『<檢測報告最低位數單位值』表示

3.第二類地下水污染管制標準法源：90.11.21 環署水字第 0073680 號令發布。

4.第二類地下水污染監測標準法源：90.11.21 環署水字第 0073671 號令發布。

掩埋場 MW-3 歷年之地下水水質與監測標準及管制標準比較

分析項目	單位	監測基準	管制標準	96年 第1季	96年 第2季	96年 第3季	96年 第4季	97年 第1季	97年 第2季	97年 第3季	97年 第4季
水溫	°C	*	*	22.8	25.6	25.1	23.2	23.5	22.9	26.1	26.9
pH值	-	*	*	7.45	7.08	6.95	6.79	7.39	7.22	6.94	7.32
濁度	NTU	*	*	9.3	5.95	13.3	17	52	28.5	18.8	8.3
導電度	μmho/cm	*	*	1930	4010	2120	2520	2700	2570	3070	3040
總溶解固體	mg/L	1250	*	2951	6498	4054	1205	2129	1946	2649	2048
總硬度	mg/L	750	*	1148	1064	1102	667	948	785	1095	859
氯鹽	mg/L	625	*	590	2124	787	53	448	379	606	370
總餘氯	mg/L	*	*	0.11	0.01	0.18	0.18	0.42	0.07	ND	0.03
硫酸鹽	mg/L	625	*	896	1462	1298	368	667	698	701	579.2
硫化物	mg/L	*	*	<0.02	0.05	ND	<0.02	0.02	<0.02	ND	ND
氨氮	mg/L	0.25	*	0.037	0.09	0.09	0.07	0.035	0.06	0.27	1.49
亞硝酸鹽氮	mg/L	*	10	9.54	ND	11.47	0.01	0.01	0.031	0.313	0.152
硝酸鹽氮	mg/L	25	100	1.77	0.8	1.47	0.79	0.23	0.13	1.14	2.89
無機氮含量	mg/L	*	*	-	-	-	-	-	-	-	-
總含氮量	mg/L	*	*	-	-	-	-	-	-	-	-
氯鹽	mg/L	*	*	2.78	2.82	2.64	2.1	2.63	3.14	1.9	3.64
鎘	mg/L	0.025	0.05	ND	0.012	0.0022	0.0008	ND	ND	0.0004	0.0009
鉻	mg/L	0.25	0.5	ND	0.0386	0.0078	ND	ND	ND	0.0181	0.0169
銅	mg/L	5	10	ND	0.0182	0.0044	0.0022	ND	ND	ND	ND
鎳	mg/L	*	1	0.0344	0.0185	0.0178	ND	0.0011	0.0022	0.0033	0.0049
鉛	mg/L	0.25	0.5	ND	ND	0.0022	ND	ND	ND	0.0073	0.0122
鋅	mg/L	25	50	ND	0.1501	0.1389	0.0568	0.0022	0.06	0.0198	0.0184
汞	mg/L	*	0.02	<0.0017	0.0009	<0.0009	<0.0009	0.001	0.001	ND	ND
砷	mg/L	0.25	0.5	ND	0.0011	0.0211	0.0017	0.0253	0.0044	0.0026	0.0009
鐵	mg/L	1.5	*	ND	0.0175	0.0378	0.0033	0.0002	ND	ND	ND
錳	mg/L	0.25	*	0.6422	1.2383	1.4789	0.0042	0.0004	0.0233	0.2147	0.0851
油脂	mg/L	*	*	1.6	1.2	0.4	0.5	ND	0.3	0.6	1
總有機碳(TOC)	mg/L	10	*	2.44	7.6	4.85	5	8	5.8	9.28	7.44
總酚	mg/L	*	0.14	0.0016	0.0001	0.0012	ND	0.003	0.0009	0.011	0.07
2,4,5-三氯酚	mg/L	*	*	-	-	-	-	-	-	-	-
2,4,6-三氯酚	mg/L	*	*	-	-	-	-	-	-	-	-
五氯酚	mg/L	*	*	-	-	-	-	-	-	-	-
苯	mg/L	*	0.05	ND	ND	ND	ND	ND	ND	ND	ND
甲苯	mg/L	*	10	ND	ND	ND	ND	ND	ND	ND	ND
二甲苯	mg/L	*	*	ND	ND	ND	ND	ND	ND	ND	ND
乙苯	mg/L	*	*	ND	ND	ND	ND	ND	ND	ND	ND
氯苯	mg/L	*	1	-	-	-	-	-	-	-	-
1,4-二氯苯	mg/L	*	0.75	-	-	-	-	-	-	-	-
萘	mg/L	*	0.4	-	-	-	-	-	-	-	-
氯甲烷	mg/L	*	0.3	-	-	-	-	-	-	-	-
二氯甲烷	mg/L	*	*	-	-	-	-	-	-	-	-
氯仿	mg/L	*	1	-	-	-	-	-	-	-	-
1,1-二氯乙烷	mg/L	*	8.5	-	-	-	-	-	-	-	-
1,2-二氯乙烷	mg/L	*	0.05	-	-	-	-	-	-	-	-
1,1,2-三氯乙烷	mg/L	*	*	-	-	-	-	-	-	-	-
氯乙烯	mg/L	*	0.02	ND	ND	ND	ND	ND	ND	ND	ND
1,1-二氯乙烯	mg/L	*	0.07	-	-	-	-	-	-	-	-
順-1,2-二氯乙烯	mg/L	*	0.7	-	-	-	-	-	-	-	-
反-1,2-二氯乙烯	mg/L	*	1	-	-	-	-	-	-	-	-
三氯乙烯	mg/L	*	0.05	-	-	-	-	-	-	-	-
四氯乙烯	mg/L	*	0.05	-	-	-	-	-	-	-	-
四氯化碳	mg/L	*	0.05	-	-	-	-	-	-	-	-
氰化物	mg/L	*	*	-	-	-	-	-	-	-	-
甲基第三丁基醚	mg/L	*	*	-	-	-	-	-	-	-	-
甲醛	mg/L	*	*	-	-	-	-	-	-	-	-
1,2-二氯苯	mg/L	*	*	-	-	-	-	-	-	-	-
3,3'-二氯聯苯胺	mg/L	*	*	-	-	-	-	-	-	-	-
1,1,1-三氯乙烷	mg/L	*	*	-	-	-	-	-	-	-	-
柴油總碳氫化合物	mg/L	*	*	-	-	-	-	-	-	-	-

註：1.「*」表示法規尚未規定，「-」表示並無監測

2.若低於方法偵測極限之測定值以「ND」表示，若高於方法偵測極限(MDL)但低於檢量線最低點濃度時，以『<檢測報告最低位數單位值』表示

3.第二類地下水污染管制標準法源：90.11.21 環署水字第 0073680 號令發布。

4.第二類地下水污染監測標準法源：90.11.21 環署水字第 0073671 號令發布。

掩埋場 MW-3 歷年之地下水水質與監測標準及管制標準比較

分析項目	單位	監測基準	管制標準	98年 第1季	98年 第2季	98年 第3季	98年 第4季	99年 第1季	99年 第2季	99年 第3季	99年 第4季
水溫	°C	*	*	26.6	26.6	27.2	27.3	26.3	26.3	28.2	26.2
pH值	-	*	*	7.19	7.39	7.3	7.2	7.1	7.3	7.2	7.2
濁度	NTU	*	*	23.5	23.6	19	65	45	55	20	38
導電度	μmho/cm	*	*	2900	3550	2860	4860	4340	4530	4900	4820
總溶解固體	mg/L	1250	*	1842	2705	1970	3280	2940	3160	3640	3660
總硬度	mg/L	750	*	1088	1060	760	1200	1160	1310	1470	1560
氯鹽	mg/L	625	*	321	436	296	850	614	133	624	566
總餘氯	mg/L	*	*	0.26	0.11	0.03	0.02	0.07	0.05	0.03	0.03
硫酸鹽	mg/L	625	*	591.6	893.5	623	883	971	225	1180	1260
硫化物	mg/L	*	*			ND<0.01	ND<0.01	ND<0.01	ND<0.01	ND<0.01	ND<0.01
氨氮	mg/L	0.25	*	0.9	0.33	0.18	10.1	7.84	7.82	3.26	4.22
亞硝酸鹽氮	mg/L	*	10	0.14	0.007	0.04	<0.01	<0.01	<0.01	0.01	<0.01
硝酸鹽氮	mg/L	25	100	1.24	1.81	1.34	0.01	ND<0.01	0.01	1.3	0.02
無機氮含量	mg/L	*	*	-	-	-	-	-	-	-	-
總含氮量	mg/L	*	*	-	-	2.39	10.9	8.02	7.99	6.41	4.89
氯鹽	mg/L	*	*	3.85	2.53	3.93	3.32	3.12	3.33	3.09	2.79
鎘	mg/L	0.025	0.05	0.0013	N.D.	ND<0.001	ND<0.001	ND<0.001	ND<0.001	ND<0.001	ND<0.001
鉻	mg/L	0.25	0.5	0.0363	0.0024	ND<0.004	ND<0.004	ND<0.003	ND<0.003	ND<0.003	ND<0.003
銅	mg/L	5	10	0.0007	0.0013	ND<0.004	ND<0.004	ND<0.004	ND<0.004	ND<0.004	ND<0.004
鎳	mg/L	*	1	0.0057	0.0103	0.008	0.008	<0.02	<0.02	<0.02	<0.020
鉛	mg/L	0.25	0.5	0.0231	0.0016	ND<0.005	ND<0.005	ND<0.004	ND<0.004	ND<0.004	ND<0.004
鋅	mg/L	25	50	0.0368	0.1194	0.052	0.013	<0.02	0.047	<0.02	<0.020
汞	mg/L	*	0.02	-	-	ND<0.0003	ND<0.0003	ND<0.0002	ND<0.0002	ND<0.0002	ND<0.0002
砷	mg/L	0.25	0.5	0.0375	0	0.005	0.0122	0.0144	0.011	0.0069	0.0102
鐵	mg/L	1.5	*	0.0023	0.0208	0.039	0.042	<0.1	0.205	<0.10	0.321
錳	mg/L	0.25	*	0.0778	0.5036	0.558	1.24	1.52	1.61	1.61	1.29
油脂	mg/L	*	*	0.7	0	<1.0	<1.0	<1.0	<1.0	<1.0	<1.0
總有機碳(TOC)	mg/L	10	*	6.72	2.4	2.5	14.6	6.8	6.5	5.6	3.3
總酚	mg/L	*	0.14	5.3	N.D.	ND<0.0008	ND<0.0008	ND<0.0009	ND<0.00009	ND<0.00009	ND<0.00009
2,4,5-三氯酚	mg/L	*	*	-	-	-	-	-	-	-	-
2,4,6-三氯酚	mg/L	*	*	-	-	-	-	-	-	-	-
五氯酚	mg/L	*	*	-	-	-	-	-	-	-	-
苯	mg/L	*	0.05	-	-	ND<0.00061	ND<0.00061	ND<0.00061	ND<0.00061	ND<0.00061	ND<0.00061
甲苯	mg/L	*	10	-	-	ND<0.00064	ND<0.00064	ND<0.00068	0.00115	ND<0.00068	ND<0.00068
二甲苯	mg/L	*	100	-	-	ND<0.00159	ND<0.00159	ND<0.00164	ND<0.00164	ND<0.00164	ND<0.00164
乙苯	mg/L	*	7	-	-	ND<0.00055	ND<0.00055	ND<0.00059	ND<0.00059	ND<0.00059	ND<0.00059
氯苯	mg/L	*	1	-	-	-	-	-	-	-	-
1,4-二氯苯	mg/L	*	0.75	-	-	-	-	-	-	-	-
萘	mg/L	*	0.4	-	-	-	-	-	-	-	-
氯甲烷	mg/L	*	0.3	-	-	-	-	-	-	-	-
二氯甲烷	mg/L	*	0.05	-	-	-	-	-	-	-	-
氯仿	mg/L	*	1	-	-	-	-	-	-	-	-
1,1-二氯乙烷	mg/L	*	8.5	-	-	-	-	-	-	-	-
1,2-二氯乙烷	mg/L	*	0.05	-	-	-	-	-	-	-	-
1,1,2-三氯乙烷	mg/L	*	0.05	-	-	-	-	-	-	-	-
氯乙烯	mg/L	*	0.02	-	-	ND<0.00058	ND<0.00058	ND<0.00069	ND<0.00069	ND<0.00069	ND<0.00069
1,1-二氯乙烯	mg/L	*	0.07	-	-	-	-	-	-	-	-
順-1,2-二氯乙烯	mg/L	*	0.7	-	-	-	-	-	-	-	-
反-1,2-二氯乙烯	mg/L	*	1	-	-	-	-	-	-	-	-
三氯乙烯	mg/L	*	0.05	-	-	-	-	-	-	-	-
四氯乙烯	mg/L	*	0.05	-	-	-	-	-	-	-	-
四氯化碳	mg/L	*	0.05	-	-	-	-	-	-	-	-
氟化物	mg/L	*	0.5	-	-	-	-	-	-	-	-
甲基第三丁基醚	mg/L	*	*	-	-	-	-	-	-	-	-
甲醛	mg/L	*	*	-	-	-	-	-	-	-	-
1,2-二氯苯	mg/L	*	*	-	-	-	-	-	-	-	-
3,3'-二氯聯苯胺	mg/L	*	*	-	-	-	-	-	-	-	-
1,1,1-三氯乙烷	mg/L	*	*	-	-	-	-	-	-	-	-
柴油總碳氫化合物	mg/L	*	10	-	-	-	-	-	-	-	-

註：1.「*」表示法規尚未規定，“-”表示並無監測

2.若低於方法偵測極限之測定值以「ND」表示，若高於方法偵測極限(MDL)但低於檢量線最低點濃度時，以『<檢測報告最低位數單位值』表示

3.第二類地下水污染管制標準法源：98.1.15 環署土字第 0980003647 號令發布。

4.第二類地下水污染監測標準法源：90.11.21 環署水字第 0073671 號令發布。

掩埋場 MW-3 歷年之地下水水質與監測標準及管制標準比較

分析項目	單位	監測基準	管制標準	100年 第1季	100年 第2季	100年 第3季	100年 第4季	101年 第1季	101年 第2季
水溫	°C	*	*	26.1	25.9	26.9	26.9	24.9	30.2
pH值	-	*	*	7.1	7.1	7.1	7	7.2	7.2
濁度	NTU	*	*	45	30	6.5	3.7	170	18
導電度	μmho/cm	*	*	3480	318	3790	4160	4510	4140
總溶解固體	mg/L	1250	*	2760	2680	1340	1550	3400	3280
總硬度	mg/L	750	*	1450	1430	624	733	1640	1540
氯鹽	mg/L	625	*	560	368	193	213	495	447
總餘氯	mg/L	*	*	N.D.	ND	ND	ND	0.02	0.1
硫酸鹽	mg/L	625	*	978	1100	464	936	1330	1220
硫化物	mg/L	*	*	0.04	0.04	ND	ND	ND	ND
氨氮	mg/L	0.25	*	3.94	4.85	1.24	1.77	2.46	1.18
亞硝酸鹽氮	mg/L	*	10	<0.01	<0.01(0.0007)	<0.01(0.0007)	ND	0.01	ND
硝酸鹽氮	mg/L	25	100	N.D.	0.05	0.24	0.34	0.2	0.09
無機氮含量	mg/L	*	*	3.9746	4.9073	1.4848	2.1111	2.67	1.27
總含氮量	mg/L	*	*	5.92	5.88	3.47	2.69	3.21	2.01
氯鹽	mg/L	*	*	3.04	3.04	3.64	3.26	2.73	2.98
鎘	mg/L	0.025	0.05	N.D.	0.008	ND	ND	ND	ND
鉻	mg/L	0.25	0.5	N.D.	ND	ND	ND	ND	<0.020(0.004)
銅	mg/L	5	10	N.D.	ND	ND	ND	ND	ND
鎳	mg/L	*	1	0.06	0.23	ND	ND	<0.020(0.010)	<0.020(0.011)
鉛	mg/L	0.25	0.5	N.D.	ND	ND	ND	ND	<0.020(0.009)
鋅	mg/L	25	50	N.D.	ND	0.04	ND	<0.020(0.014)	0.037
汞	mg/L	*	0.02	N.D.	ND	ND	ND	ND	ND
砷	mg/L	0.25	0.5	0.0111	0.0146	0.0081	0.0102	0.0077	0.0084
鐵	mg/L	1.5	*	1.63	2.17	0.96	0.7	0.367	<0.100(0.044)
錳	mg/L	0.25	*	0.85	0.71	0.49	0.49	1.15	0.89
油脂	mg/L	*	*	N.D.	ND	1.6	0.8	<1.0	<1.0
總有機碳(TOC)	mg/L	10	*	3	3	2.3	4.4	5.1	4.9
總酚	mg/L	*	0.14	0.0104	0.0202	0.0114	ND	ND	ND
2,4,5-三氯酚	mg/L	*	*	-	-	-	-	-	-
2,4,6-三氯酚	mg/L	*	*	-	-	-	-	-	-
五氯酚	mg/L	*	*	-	-	-	-	-	-
苯	mg/L	*	0.05	N.D.	ND	ND	ND	ND	ND
甲苯	mg/L	*	10	N.D.	ND	ND	ND	ND	ND
二甲苯	mg/L	*	100	N.D.	ND	ND	ND	ND	ND
乙苯	mg/L	*	7	N.D.	ND	ND	ND	ND	ND
氯苯	mg/L	*	1	N.D.	ND	ND	ND	ND	ND
1,4-二氯苯	mg/L	*	0.75	N.D.	ND	ND	ND	ND	ND
萘	mg/L	*	0.4	N.D.	ND	ND	ND	ND	ND
氯甲烷	mg/L	*	0.3	N.D.	ND	ND	ND	ND	ND
二氯甲烷	mg/L	*	0.05	N.D.	ND	ND	ND	ND	ND
氯仿	mg/L	*	1	N.D.	ND	ND	ND	ND	ND
1,1-二氯乙烷	mg/L	*	8.5	N.D.	ND	ND	ND	ND	ND
1,2-二氯乙烷	mg/L	*	0.05	N.D.	ND	ND	ND	ND	ND
1,1,2-三氯乙烷	mg/L	*	0.05	N.D.	ND	ND	ND	ND	ND
氯乙烯	mg/L	*	0.02	N.D.	ND	ND	ND	ND	ND
1,1-二氯乙烯	mg/L	*	0.07	N.D.	ND	ND	ND	ND	ND
順-1,2-二氯乙烯	mg/L	*	0.7	N.D.	ND	ND	ND	ND	ND
反-1,2-二氯乙烯	mg/L	*	1	N.D.	ND	ND	ND	ND	ND
三氯乙烯	mg/L	*	0.05	N.D.	ND	<0.002(0.00044)	ND	ND	ND
四氯乙烯	mg/L	*	0.05	N.D.	ND	ND	ND	ND	ND
四氯化碳	mg/L	*	0.05	N.D.	ND	ND	ND	ND	ND
氰化物	mg/L	*	0.5	N.D.	ND	ND	ND	<0.01(0.002)	<0.01(0.001)
甲基第三丁基醚	mg/L	*	*	N.D.	ND	ND	ND	ND	ND
甲醛	mg/L	*	*	N.D.	ND	ND	ND	<1.00	<1.00
1,2-二氯苯	mg/L	*	*	-	-	-	-	-	-
3,3'-二氯聯苯胺	mg/L	*	*	-	-	-	-	-	-
1,1,1-三氯乙烷	mg/L	*	*	-	-	-	-	-	-
柴油總碳氫化合物	mg/L	*	10	N.D.	0.057	0.072	ND	<0.500	<0.500

註：1.「*」表示法規尚未規定，「-」表示並無監測

2.若低於方法偵測極限之測定值以「ND」表示，若高於方法偵測極限(MDL)但低於檢量線最低點濃度時，以『<檢測報告最低位數單位值』表示

3.第二類地下水污染管制標準法源：98.1.15 環署土字第 0980003647 號令發布。

4.第二類地下水污染監測標準法源：90.11.21 環署水字第 0073671 號令發布。

掩埋場 MW-3 歷年之地下水水質與監測標準及管制標準比較

分析項目	單位	監測基準	管制標準	101年 第3季	101年 第4季	102年 第1季	102年 第2季	102年 第3季	102年 第4季
水溫	°C	*	*	27.1	25.1	26	25.2	35.6	27.1
pH值	-	*	*	7.2	7.5	7	7.3	7.9	6.9
濁度	NTU	*	*	3	13	24	7.2	9.8	10
導電度	μmho/cm	*	*	2180	3400	3530	1310	606	3510
總溶解固體	mg/L	1250	*	1700	3010	3120	900	326	3040
總硬度	mg/L	750	*	906	1730	1650	476	305	2000
氯鹽	mg/L	625	*	199	291	381	75.3	5.1	423
總銨氮	mg/L	*	*	0.1	0.02	0.1	0.04	0.06	0.06
硫酸鹽	mg/L	625	*	667	1390	1190	240	49.6	2260
硫化物	mg/L	*	*	ND	<0.020	ND	ND	ND	ND
氨氮	mg/L	0.25	*	<0.045	1.61	1.21	0.07	<0.050	0.09
亞硝酸鹽氮	mg/L	*	10	0.1	<0.0012	<0.01	<0.01	<0.01	0.02
硝酸鹽氮	mg/L	25	100	6.99	0.16	0.03	<0.020	ND	0.65
無機氮含量	mg/L	*	*	7.13	1.77	1.24	0.09	<0.071	0.76
總含氮量	mg/L	*	*	7.4	1.91	2.22	0.25	<0.221	0.92
氯鹽	mg/L	*	*	3.31	4.83	4.53	5.08	4.69	3.98
鎘	mg/L	0.025	0.05	ND	ND	<0.0050	ND	ND	<0.0060
鉻	mg/L	0.25	0.5	ND	<0.050	<0.050	ND	ND	<0.050
銅	mg/L	5	10	ND	ND	ND	ND	<0.022	ND
鎳	mg/L	*	1	ND	ND	<0.050	ND	<0.050	ND
鉛	mg/L	0.25	0.5	ND	ND	ND	ND	ND	ND
鋅	mg/L	25	50	0.16	ND	0.04	0.03	0.04	0.04
汞	mg/L	*	0.02	ND	ND	ND	ND	ND	ND
砷	mg/L	0.25	0.5	0.0019	0.0009	0.0088	0.0028	0.0016	0.0012
鐵	mg/L	1.5	*	0.3	0.37	4.18	1.35	5.81	<0.070
錳	mg/L	0.25	*	0.09	0.26	1.32	0.44	0.36	1.26
油脂	mg/L	*	*	ND	0.6	0.5	ND	0.6	ND
總有機碳(TOC)	mg/L	10	*	4.8	8.2	9.1	5.2	3.4	5.5
總酚	mg/L	*	0.14	ND	ND	ND	ND	<0.0050	ND
2,4,5-三氯酚	mg/L	*	*	-	-	-	-	-	-
2,4,6-三氯酚	mg/L	*	*	-	-	-	-	-	-
五氯酚	mg/L	*	*	-	-	-	-	-	-
苯	mg/L	*	0.05	ND	ND	ND	ND	ND	ND
甲苯	mg/L	*	10	ND	ND	ND	ND	ND	ND
二甲苯	mg/L	*	100	ND	ND	ND	ND	ND	ND
乙苯	mg/L	*	7	ND	ND	ND	ND	ND	ND
氯苯	mg/L	*	1	ND	ND	ND	ND	ND	ND
1,4-二氯苯	mg/L	*	0.75	ND	ND	ND	ND	ND	ND
萘	mg/L	*	0.4	ND	ND	ND	ND	ND	ND
氯甲烷	mg/L	*	0.3	ND	ND	ND	ND	ND	ND
二氯甲烷	mg/L	*	0.05	ND	ND	ND	ND	ND	ND
氯仿	mg/L	*	1	ND	ND	ND	ND	ND	ND
1,1-二氯乙烷	mg/L	*	8.5	ND	ND	ND	ND	ND	ND
1,2-二氯乙烷	mg/L	*	0.05	ND	ND	ND	ND	ND	ND
1,1,2-三氯乙烷	mg/L	*	0.05	ND	ND	ND	ND	ND	ND
氯乙烯	mg/L	*	0.02	ND	ND	ND	ND	ND	ND
1,1-二氯乙烯	mg/L	*	0.07	ND	ND	ND	ND	ND	ND
順-1,2-二氯乙烯	mg/L	*	0.7	ND	ND	ND	ND	ND	ND
反-1,2-二氯乙烯	mg/L	*	1	ND	ND	ND	ND	ND	ND
三氯乙烯	mg/L	*	0.05	ND	ND	ND	ND	ND	ND
四氯乙烯	mg/L	*	0.05	ND	ND	ND	ND	ND	ND
四氯化碳	mg/L	*	0.05	ND	ND	ND	ND	ND	ND
氟化物	mg/L	*	0.5	ND	<0.0020	<0.0020	ND	ND	0.002
甲基第三丁基醚	mg/L	*	*	ND	ND	ND	ND	ND	ND
甲醛	mg/L	*	*	<1.00	<0.0290	0.00655	0.00556	0.00636	0.00479
1,2-二氯苯	mg/L	*	*	-	-	-	-	-	-
3,3'-二氯聯苯胺	mg/L	*	*	-	-	-	-	-	-
1,1,1-三氯乙烷	mg/L	*	*	-	-	-	-	-	-
柴油總碳氫化合物	mg/L	*	10	<0.500	<0.105	<0.105	<0.104	ND	<0.106

註：1.「*」表示法規尚未規定，「-」表示並無監測

2.若低於方法偵測極限之測定值以「ND」表示，若高於方法偵測極限(MDL)但低於檢量線最低點濃度時，以『<檢測報告最低位數單位值』表示

3.第二類地下水污染管制標準法源：98.1.15 環署土字第 0980003647 號令發布。

4.第二類地下水污染監測標準法源：90.11.21 環署水字第 0073671 號令發布。

掩埋場 MW-3 歷年之地下水水質與監測標準及管制標準比較

分析項目	單位	監測標準	管制標準	103 年 第 1 季	103 年 第 2 季	103 年 第 3 季	103 年 第 4 季	104 年 第 1 季	104 年 第 2 季	104 年 第 3 季
水溫	℃	*	*	27	25.3	26.8	29.1	25.3	26.9	27.8
pH 值	-	*	*	7.2	6.9	7.4	7.3	7.2	7.5	7.5
濁度	NTU	*	*	8	2.6	3	1.4	3.4	1.8	0.45
導電度	μmho/cm	*	*	4010	3870	2400	1320	2850	4190	1240
總溶解固體	mg/L	1250	*	3690	3450	1630	1020	1910	2840	1100
總硬度	mg/L	750	*	2060	2180	659	476	772	863	471
氯鹽	mg/L	625	*	210	255	180	101	467	526	83.3
總銨氮	mg/L	*	*	<0.01	0.04	<0.01	0.25	0.4	<0.01	0.02
硫酸鹽	mg/L	625	*	1530	1980	435	186	445	691	142
硫化物	mg/L	*	*	ND	ND	ND	ND	ND	ND	<0.020
氨氮	mg/L	0.25	*	0.56	0.56	4.41	2.46	6.32	13.9	0.62
亞硝酸鹽氮	mg/L	5	10	<0.0012	<0.0012	0.02	<0.0012	<0.0012	<0.0012	<0.01
硝酸鹽氮	mg/L	50	100	ND	0.06	0.08	0.08	0.16	0.06	<0.025
無機氮含量	mg/L	*	*	0.56	0.62	4.51	2.54	6.48	14	0.63
總含氮量	mg/L	*	*	1.04	1.69	4.6	2.88	7.33	14.7	3.84
氯鹽	mg/L	4	8	2.82	2.76	5.3	3.77	3.88	3.82	3.77
鎘	mg/L	0.025	0.05	ND	<0.0060	<0.0060	ND	ND	ND	ND
鉻	mg/L	0.25	0.5	<0.050	<0.050	ND	<0.040	ND	ND	ND
銅	mg/L	5	10	ND	ND	<0.022	ND	<0.022	ND	ND
鎳	mg/L	0.5	1	<0.050	<0.050	<0.050	<0.050	ND	ND	ND
鉛	mg/L	0.05	0.1	ND	<0.050(0.0180)	ND	ND	ND	<0.050	ND
鋅	mg/L	25	50	0.02	0.09	0.07	<0.020	0.05	0.04	0.03
汞	mg/L	0.01	0.02	<0.00033	ND	ND	ND	ND	<0.00036	ND
砷	mg/L	0.25	0.5	0.0009	0.0008	0.0008	0.0007	0.0016	0.0024	0.0006
鐵	mg/L	1.5	*	<0.070	<0.070	0.08	0.12	0.09	0.3	0.08
錳	mg/L	0.25	*	1.14	1.9	0.67	0.43	0.04	0.56	0.47
油脂	mg/L	*	*	1	0.8	1.3	0.5	1.1	1.3	0.6
總有機碳(TOC)	mg/L	10	*	2.5	4.1	4.5	3	3.8	4.7	1.5
總酚	mg/L	0.14	*	ND	<0.0050	ND	<0.0050	<0.0050	ND	<0.0050
2,4,5-三氯酚	mg/L	1.85	3.7	-	-	-	-	-	-	-
2,4,6-三氯酚	mg/L	0.05	0.1	-	-	-	-	-	-	-
五氯酚	mg/L	0.04	0.08	-	-	-	-	-	-	-
苯	mg/L	0.025	0.05	ND	ND	ND	ND	ND	ND	ND
甲苯	mg/L	5	10	ND	ND	ND	ND	ND	ND	ND
二甲苯	mg/L	50	100	ND	ND	ND	ND	ND	ND	ND
乙苯	mg/L	3.5	7	ND	ND	ND	ND	ND	ND	ND
氯苯	mg/L	0.5	1	ND	ND	ND	ND	ND	ND	ND
1,4-二氯苯	mg/L	0.375	0.75	ND	ND	ND	ND	ND	ND	ND
萘	mg/L	0.2	0.4	ND	ND	ND	ND	ND	ND	ND
氯甲烷	mg/L	0.15	0.3	ND	ND	ND	ND	ND	ND	ND
二氯甲烷	mg/L	0.025	0.05	ND	ND	ND	ND	ND	ND	ND
氯仿	mg/L	0.5	1	ND	ND	ND	ND	ND	ND	ND
1,1-二氯乙烷	mg/L	4.25	8.5	ND	ND	ND	ND	ND	ND	ND
1,2-二氯乙烷	mg/L	3	6	ND	ND	ND	ND	ND	ND	ND
1,1,2-三氯乙烷	mg/L	0.025	0.05	ND	ND	ND	ND	ND	ND	ND
氯乙烯	mg/L	0.01	0.02	ND	ND	ND	ND	ND	ND	ND
1,1-二氯乙烯	mg/L	0.035	0.07	ND	ND	ND	ND	ND	ND	ND
順-1,2-二氯乙烯	mg/L	0.35	0.7	ND	ND	ND	ND	ND	ND	ND
反-1,2-二氯乙烯	mg/L	0.5	1	ND	ND	ND	ND	ND	ND	ND
三氯乙烯	mg/L	0.025	0.05	ND	ND	ND	ND	ND	ND	ND
四氯乙烯	mg/L	0.025	0.05	ND	ND	ND	ND	ND	ND	ND
四氯化碳	mg/L	0.025	0.05	ND	ND	ND	ND	ND	ND	ND
氟化物	mg/L	0.25	0.5	ND	ND	ND	ND	<0.0020	<0.0020	<0.0020
甲基第三丁基醚	mg/L	0.5	1	ND	ND	ND	ND	<0.00100	<0.00100	ND
甲醛	mg/L	*	*	ND	0.013	0.00602	<0.00286	0.0103	<0.00286	<0.00286
1,2-二氯苯	mg/L	0.025	0.05	-	-	-	-	-	-	-
3,3'-二氯聯苯胺	mg/L	0.05	0.1	-	-	-	-	-	-	-
1,1,1-三氯乙烷	mg/L	1	2	-	-	-	-	-	-	-
柴油總碳氫化合物	mg/L	*	*	<0.101	ND	<0.111	ND	<0.101	<0.102	<0.102

註：1.「*」表示法規尚未規定，「-」表示並無監測

2.若低於方法偵測極限之測定值以「ND」表示，若高於方法偵測極限(MDL)但低於檢量線最低點濃度時，以『<檢測報告最低位數單位值』表示

3.第二類地下水污染管制標準法源：102.12.18 環署土字第 1020109478 號令發布。

4.第二類地下水污染監測標準法源：102.12.18 環署土字第 1020109443 號令發布。

掩埋場 MW-3 歷年之地下水水質與監測標準及管制標準比較

分析項目	單位	監測標準	管制標準	104 年第 4 季	105 年第 1 季	105 年第 2 季	105 年第 3 季	105 年第 4 季	106 年第 1 季	106 年第 2 季
水溫	°C	*	*	26.1	22.5	25.1	27.8	28.1	22.2	23.1
pH 值	-	*	*	7.4	7	7.5	7.3	7.4	7.6	7.6
濁度	NTU	*	*	4	3	7.9	1.2	2.8	3.8	7.8
導電度	μmho/cm	*	*	902	1220	646	595	897	670	475
總溶解固體	mg/L	1250	*	469	694	550	426	519	363	362
總硬度	mg/L	750	*	298	520	296	281	398	231	238
氯鹽	mg/L	625	*	102	146	19	11.8	118	2.5	3.5
總餘氯	mg/L	*	*	0.1	<0.01(0.00)	0.08	<0.01	0.06	0.19	0.28
硫酸鹽	mg/L	625	*	50.6	231	186	28.3	104	125	133
硫化物	mg/L	*	*	<0.02	ND<0.0052	<0.020	<0.015	<0.015	ND<0.005	<0.01
氫氣	mg/L	0.25	*	<0.08	0.32	<0.080	ND<0.022	ND<0.022	0.21	0.12
亞硝酸鹽氮	mg/L	5	10	0.01	0.01	0.05	0.08	0.03	0.02	0.02
硝酸鹽氮	mg/L	50	100	0.07	0.07	0.5	1.95	0.43	0.37	0.34
無機氮含量	mg/L	*	*	0.15	0.4	0.59	2.04	0.47	0.6	0.47
總含氮量	mg/L	*	*	0.44	0.67	0.93	2.3	0.7	0.62	0.73
氟鹽	mg/L	4	8	3.78	4.78	3.33	4.33	1.39	0.82	0.55
鎘	mg/L	0.025	0.05	ND<0.0019	ND<0.0019	ND<0.0019	ND<0.004	ND<0.00040	ND<0.0003	ND<0.0003
鉻	mg/L	0.25	0.5	ND<0.013	ND<0.013	ND<0.013	ND<0.0035	ND<0.0035	ND<0.0027	ND<0.0027
銅	mg/L	5	10	ND<0.0063	ND<0.0063	ND<0.0063	ND<0.0048	ND<0.0048	<0.010	<0.01
鎳	mg/L	0.5	1	ND<0.014	ND<0.014	ND<0.014	ND<0.008	<0.030	ND<0.0027	ND<0.0027
鉛	mg/L	0.05	0.1	ND<0.015	<0.050(0.0463)	ND<0.015	ND<0.01	ND<0.010	ND<0.0024	ND<0.0024
鋅	mg/L	25	50	ND<0.0064	ND<0.0064	ND<0.0064	0.023	0.026	0.058	0.069
汞	mg/L	0.01	0.02	<0.00036	<0.00036	<0.00036	<0.00037	ND<0.00011	0.0006	ND<0.0002
砷	mg/L	0.25	0.5	0.0005	0.0012	0.0004	0.0006	<0.00040	0.0124	0.0009
鐵	mg/L	1.5	*	<0.06	0.07	<0.060	ND<0.0066	0.111	0.05	0.044
錳	mg/L	0.25	*	0.17	0.3	0.13	0.281	0.23	0.132	0.098
油脂	mg/L	*	*	0.7	0.9	0.9	1.3	0.9	ND<1.65	ND<1.65
總有機碳(TOC)	mg/L	10	*	1.3	3	1.4	0.7	0.5	<0.5	<0.5
總酚	mg/L	0.14	*	ND<0.0013	<0.0050	ND<0.0013	0.0041	<0.0040	ND<0.0016	ND<0.0016
2,4,5-三氯酚	mg/L	1.85	3.7	-	ND<0.00322	ND<0.00322	ND<0.00322	ND<0.00322	ND<0.00331	ND<0.00331
2,4,6-三氯酚	mg/L	0.05	0.1	-	ND<0.00322	ND<0.00322	ND<0.00322	ND<0.00322	ND<0.00314	ND<0.00314
五氯酚	mg/L	0.04	0.08	-	ND<0.00317	ND<0.00317	ND<0.00317	ND<0.00317	ND<0.00319	ND<0.00319
苯	mg/L	0.025	0.05	ND<0.00041	ND<0.00039	ND<0.00039	ND<0.00044	ND<0.00044	ND<0.00043	ND<0.00043
甲苯	mg/L	5	10	<0.00100	ND<0.00035	ND<0.00035	ND<0.00041	ND<0.00041	ND<0.00040	ND<0.00040
二甲苯	mg/L	50	100	ND<0.00058	ND<0.00050	ND<0.00050	ND<0.00060	ND<0.00060	ND<0.00062	ND<0.00062
乙苯	mg/L	3.5	7	ND<0.00041	ND<0.00034	ND<0.00034	ND<0.00041	ND<0.00041	ND<0.00042	ND<0.00042
氯苯	mg/L	0.5	1	ND<0.00039	ND<0.00035	ND<0.00035	ND<0.00039	ND<0.00039	ND<0.00040	ND<0.00040
1,4-二氯苯	mg/L	0.375	0.75	ND<0.00043	ND<0.00043	ND<0.00043	ND<0.0004	ND<0.00040	ND<0.00046	ND<0.00046
萘	mg/L	0.2	0.4	ND<0.00044	ND<0.00045	ND<0.00045	ND<0.00038	ND<0.00038	ND<0.00038	ND<0.00038
氯甲烷	mg/L	0.15	0.3	ND<0.00041	ND<0.00046	ND<0.00046	ND<0.00041	ND<0.00041	ND<0.00044	ND<0.00044
二氯甲烷	mg/L	0.025	0.05	ND<0.00040	<0.001	0.00138	<0.001	<0.00100	ND<0.00046	ND<0.00046
氯仿	mg/L	0.5	1	ND<0.00044	ND<0.00041	ND<0.00041	ND<0.00049	ND<0.00038	ND<0.00045	ND<0.00045
1,1-二氯乙烷	mg/L	4.25	8.5	ND<0.00044	ND<0.00042	ND<0.00042	ND<0.00047	ND<0.00040	ND<0.00044	ND<0.00044
1,2-二氯乙烷	mg/L	3	6	ND<0.00044	ND<0.00042	ND<0.00042	ND<0.0005	ND<0.00040	ND<0.00043	ND<0.00043
1,1,2-三氯乙烷	mg/L	0.025	0.05	ND<0.00041	ND<0.00035	ND<0.00035	ND<0.00044	ND<0.00035	ND<0.00048	ND<0.00048
氯乙烷	mg/L	0.01	0.02	ND<0.00045	ND<0.00044	ND<0.00044	<0.001	ND<0.00042	ND<0.00046	ND<0.00046
1,1-二氯乙烯	mg/L	0.035	0.07	ND<0.00046	ND<0.00043	ND<0.00043	ND<0.00046	ND<0.00039	ND<0.00043	ND<0.00043
順-1,2-二氯乙烯	mg/L	0.35	0.7	ND<0.00042	ND<0.00042	ND<0.00042	ND<0.00043	ND<0.00039	ND<0.00042	ND<0.00042
反-1,2-二氯乙烯	mg/L	0.5	1	ND<0.00044	ND<0.00040	ND<0.00040	ND<0.00044	ND<0.00040	ND<0.00043	ND<0.00043
三氯乙烯	mg/L	0.025	0.05	ND<0.00043	ND<0.00039	ND<0.00039	ND<0.00045	ND<0.00036	ND<0.00043	ND<0.00043
四氯乙烯	mg/L	0.025	0.05	ND<0.00040	ND<0.00034	ND<0.00034	ND<0.00042	ND<0.00037	ND<0.00038	ND<0.00038
四氯化碳	mg/L	0.025	0.05	ND<0.00044	ND<0.00039	ND<0.00039	ND<0.00043	ND<0.00039	ND<0.00040	ND<0.00040
氯化物	mg/L	0.25	0.5	<0.0020	<0.0020	ND<0.00050	ND<0.00042	<0.0015	ND<0.001	ND<0.001
甲基第三丁基醚	mg/L	0.5	1	ND<0.00041	ND<0.00041	ND<0.00041	ND<0.00043	ND<0.00038	ND<0.00044	ND<0.00044
甲醛	mg/L	*	*	<0.00286	<0.00286	<0.00286	<0.00286	<0.00286	<0.00572	0.00914
1,2-二氯苯	mg/L	0.025	0.05	-	-	ND<0.00042	ND<0.00044	ND<0.00034	ND<0.00044	ND<0.00044
3,3'-二氯聯苯胺	mg/L	0.05	0.1	-	-	ND<0.00314	ND<0.00314	ND<0.00314	ND<0.00362	ND<0.00362
1,1,1-三氯乙烷	mg/L	1	2	-	-	ND<0.00042	ND<0.00041	ND<0.00039	ND<0.00039	ND<0.00039
柴油總碳氫化合物	mg/L	*	*	ND<0.026	ND<0.026	ND<0.026	ND<0.026	<0.102(0.039)	ND<0.030	<0.099

註：1.「*」表示法規尚未規定，「-」表示並無監測

2.若低於方法偵測極限之測定值以「ND」表示，若高於方法偵測極限(MDL)但低於檢量線最低點濃度時，以「<檢測報告最低位數單位值」表示

3.第二類地下水污染管制標準法源：102.12.18 環署土字第 1020109478 號令發布。

4.第二類地下水污染監測標準法源：102.12.18 環署土字第 1020109443 號令發布。

掩埋場 MW-3 歷年之地下水水質與監測標準及管制標準比較

分析項目	單位	監測標準	管制標準	106 年第 3 季	106 年第 4 季	107 年第 1 季	107 年第 2 季	107 年第 3 季	107 年第 4 季	108 年第 1 季
水溫	°C	*	*	28.1	29.4	24.8	24.2	26.1	26.9	26.8
pH 值	-	*	*	7.7	7.7	7.8	7.9	7.4	7.6	7.2
濁度	NTU	*	*	4.1	9.6	31	22	4.9	2.3	1.9
導電度	μmho/cm	*	*	465	300	380	446	799	671	989
總溶解固體	mg/L	1250	*	316	241	278	291	586	563	606
總硬度	mg/L	750	*	214	193	185	196	375	341	378
氯鹽	mg/L	625	*	5.6	4.2	2.9	11.2	21.4	11.8	75
總餘氯	mg/L	*	*	0.22	0.1	0.23	0.1	0.1	0.03	0.08
硫酸鹽	mg/L	625	*	101	68.6	92.6	101	170	63	86.4
硫化物	mg/L	*	*	<0.01	<0.01	ND<0.004	<0.01	ND<0.004	ND<0.004	ND<0.005
氨氮	mg/L	0.25	*	0.13	0.08	0.28	0.19	0.07	0.21	0.42
亞硝酸鹽氮	mg/L	5	10	0.02	0.02	<0.01	<0.01	<0.01	ND<0.001	ND<0.001
硝酸鹽氮	mg/L	50	100	0.39	0.24	0.18	0.18	0.18	0.06	0.05
無機氮含量	mg/L	*	*	0.54	0.33	0.47	0.38	0.26	0.28	0.47
總含氮量	mg/L	*	*	0.7	0.72	0.66	0.49	0.38	0.4	0.58
氯鹽	mg/L	4	8	0.36	0.42	0.38	0.28	0.25	0.25	0.44
鎘	mg/L	0.025	0.05	<0.001	ND<0.0003	ND<0.0003	ND<0.0003	ND<0.0003	ND<0.0003	ND<0.0003
鉻	mg/L	0.25	0.5	ND<0.0027	ND<0.0027	ND<0.0027	ND<0.0027	ND<0.0027	ND<0.0027	0.011
銅	mg/L	5	10	ND<0.0024	<0.010	<0.010	<0.010	<0.010	<0.010	0.012
鎳	mg/L	0.5	1	ND<0.0027	ND<0.0027	ND<0.0027	ND<0.0027	ND<0.0027	<0.010	0.099
鉛	mg/L	0.05	0.1	ND<0.0024	ND<0.0024	ND<0.0027	ND<0.0027	ND<0.0027	ND<0.0027	ND<0.0027
鋅	mg/L	25	50	0.064	0.118	0.085	0.012	0.032	0.015	0.019
汞	mg/L	0.01	0.02	ND<0.0002	ND<0.0002	ND<0.0002	ND<0.0002	ND<0.0002	ND<0.0002	ND<0.0002
砷	mg/L	0.25	0.5	0.007	0.016	0.005	0.016	0.006	0.031	0.005
鐵	mg/L	1.5	*	0.045	0.107	0.022	0.113	0.044	0.031	0.142
錳	mg/L	0.25	*	0.159	0.178	0.027	0.138	0.15	0.271	0.316
油脂	mg/L	*	*	ND<1.65	ND<1.65	ND<1.65	ND<1.65	ND<1.65	ND<1.65	ND<1.63
總有機碳(TOC)	mg/L	10	*	<0.5	<0.5	0.5	1.5	ND<0.13	<0.5	1.1
總酚	mg/L	0.14	*	ND<0.0016	ND<0.0016	ND<0.0016	ND<0.0016	ND<0.0016	ND<0.0016	<0.0040
2,4,5-三氯酚	mg/L	1.85	3.7	ND<0.00331	ND<0.00331	ND<0.00409	ND<0.00409	ND<0.00409	ND<0.00409	ND<0.00419
2,4,6-三氯酚	mg/L	0.05	0.1	ND<0.00314	ND<0.00314	ND<0.00428	ND<0.00428	ND<0.00428	ND<0.00428	ND<0.00418
五氯酚	mg/L	0.04	0.08	ND<0.00319	ND<0.00319	ND<0.00342	ND<0.00342	ND<0.00342	ND<0.00342	ND<0.00333
苯	mg/L	0.025	0.05	ND<0.00043	ND<0.00043	ND<0.00043	ND<0.00043	ND<0.00043	ND<0.00043	ND<0.00041
甲苯	mg/L	5	10	ND<0.00040	ND<0.00040	ND<0.00041	ND<0.00041	ND<0.00041	ND<0.00041	ND<0.00037
二甲苯	mg/L	50	100	ND<0.00062	ND<0.00062	ND<0.00066	ND<0.00066	ND<0.00066	ND<0.00066	ND<0.00058
乙苯	mg/L	3.5	7	ND<0.00042	ND<0.00042	ND<0.00044	ND<0.00044	ND<0.00044	ND<0.00044	ND<0.00038
氯苯	mg/L	0.5	1	ND<0.00040	ND<0.00040	ND<0.00044	ND<0.00044	ND<0.00044	ND<0.00044	ND<0.00038
1,4-二氯苯	mg/L	0.375	0.75	ND<0.00046	ND<0.00046	ND<0.00047	ND<0.00047	ND<0.00047	ND<0.00047	ND<0.00041
萘	mg/L	0.2	0.4	ND<0.00038	ND<0.00038	ND<0.00044	ND<0.00044	ND<0.00044	ND<0.00044	ND<0.00046
氯甲烷	mg/L	0.15	0.3	ND<0.00044	ND<0.00044	ND<0.00044	ND<0.00044	ND<0.00044	ND<0.00044	ND<0.00040
二氯甲烷	mg/L	0.025	0.05	ND<0.00046	ND<0.00046	ND<0.00046	ND<0.00046	ND<0.00046	ND<0.00046	ND<0.00045
氯仿	mg/L	0.5	1	ND<0.00045	ND<0.00045	ND<0.00047	ND<0.00047	ND<0.00047	ND<0.00047	ND<0.00047
1,1-二氯乙烷	mg/L	4.25	8.5	ND<0.00044	ND<0.00044	ND<0.00046	ND<0.00046	ND<0.00046	ND<0.00046	ND<0.00044
1,2-二氯乙烷	mg/L	3	6	ND<0.00043	ND<0.00043	ND<0.00043	ND<0.00043	ND<0.00043	ND<0.00043	ND<0.00041
1,1,2-三氯乙烷	mg/L	0.025	0.05	ND<0.00048	ND<0.00048	ND<0.00046	ND<0.00046	ND<0.00046	ND<0.00046	ND<0.00036
氯乙烯	mg/L	0.01	0.02	ND<0.00046	ND<0.00046	ND<0.00046	ND<0.00046	ND<0.00046	ND<0.00046	ND<0.00045
1,1-二氯乙烯	mg/L	0.035	0.07	ND<0.00043	ND<0.00043	ND<0.00046	ND<0.00046	ND<0.00046	ND<0.00046	ND<0.00045
順-1,2-二氯乙烯	mg/L	0.35	0.7	ND<0.00042	ND<0.00042	ND<0.00047	ND<0.00047	ND<0.00047	ND<0.00047	ND<0.00047
反-1,2-二氯乙烯	mg/L	0.5	1	ND<0.00043	ND<0.00043	ND<0.00045	ND<0.00045	ND<0.00045	ND<0.00045	ND<0.00042
三氯乙烯	mg/L	0.025	0.05	ND<0.00043	ND<0.00043	ND<0.00043	ND<0.00043	ND<0.00043	ND<0.00043	ND<0.00040
四氯乙烯	mg/L	0.025	0.05	ND<0.00038	ND<0.00038	ND<0.00042	ND<0.00042	ND<0.00042	ND<0.00042	ND<0.00041
四氯化碳	mg/L	0.025	0.05	ND<0.00040	ND<0.00040	ND<0.00044	ND<0.00044	ND<0.00044	ND<0.00044	ND<0.00046
柴油總碳氫化合物	mg/L	*	*	<0.102	<0.101	ND<0.030	ND<0.030	ND<0.030	ND<0.030	ND<0.030
氯化物	mg/L	0.25	0.5	<0.002	ND<0.001	ND<0.001	ND<0.001	ND<0.001	ND<0.001	ND<0.001
甲基第三丁基醚	mg/L	0.5	1	ND<0.00044	ND<0.00044	ND<0.00044	ND<0.00044	ND<0.00044	ND<0.00044	ND<0.00040
甲醛	mg/L	*	*	0.00861	0.00692	0.0123	0.0106	0.0117	<0.00572	0.0167
1,2-二氯苯	mg/L	0.025	0.05	ND<0.00044	ND<0.00044	ND<0.00048	ND<0.00048	ND<0.00048	ND<0.00048	ND<0.00044
3,3'-二氯聯苯胺	mg/L	0.05	0.1	ND<0.00362	ND<0.00362	ND<0.00387	ND<0.00387	ND<0.00387	ND<0.00387	ND<0.00372
1,1,1-三氯乙烷	mg/L	1	2	ND<0.00039	ND<0.00039	ND<0.00046	ND<0.00046	ND<0.00046	ND<0.00046	ND<0.00046

註：1.「*」表示法規尚未規定，「-」表示並無監測

2.若低於方法偵測極限之測定值以「ND」表示，若高於方法偵測極限(MDL)但低於檢量線最低點濃度時，以『<檢測報告最低位數單位值』表示

3.第二類地下水污染管制標準法源：102.12.18 環署土字第 1020109478 號令發布。

4.第二類地下水污染監測標準法源：102.12.18 環署土字第 1020109443 號令發布。

掩埋場 MW-3 歷年之地下水水質與監測標準及管制標準比較

分析項目	單位	監測標準	管制標準	108 年第 2 季	108 年第 3 季	108 年第 4 季	109 年第 1 季	109 年第 2 季	109 年第 3 季	109 年第 4 季
水溫	°C	*	*	24.3	28.1	27.7	24.7	28.9	27.8	28.6
pH 值	-	*	*	7.5	7.8	7.7	7.7	7.6	7.59	8.1
濁度	NTU	*	*	1.7	0.6	1.2	8	2.9	3	6.3
導電度	μmho/cm	*	*	312	482	440	571	594	590	394
總溶解固體	mg/L	1250	*	387	313	300	395	345	377	287
總硬度	mg/L	750	*	259	238	217	259	277	312	192
氯鹽	mg/L	625	*	4.4	2.28	4.1	21.9	9.44	5.8	4.8
總餘氯	mg/L	*	*	0.15	0.13	0.25	0.83	0.67	0.77	0.69
硫酸鹽	mg/L	625	*	112	115	69.2	109	71	84	69.1
硫化物	mg/L	*	*	ND<0.005	ND<0.0048	ND<0.0048	<0.02(0.009)	<0.02(0.02)	0.04	0.1
氨氮	mg/L	0.25	*	0.29	0.07	ND<0.0059	ND<0.0059	<0.02(0.0084)	ND<0.030	ND<0.030
亞硝酸鹽氮	mg/L	5	10	<0.01(0.008)	<0.01(0.009)	<0.01(0.0002)	<0.01(0.0007)	<0.01(0.007)	ND<0.0019	ND<0.0019
硝酸鹽氮	mg/L	50	100	0.33	0.09	0.02	0.29	0.06	<0.05(0.02)	ND<0.0153
無機氯含量	mg/L	*	*	0.63	<0.17(0.169)	<0.03(0.02)	<0.30(0.20)	<0.08	0.05	<0.01
總含氯量	mg/L	*	*	0.75	<0.22(0.218)	<0.11(0.05)	<0.38(0.36)	<0.29	0.18	0.02
氯鹽	mg/L	4	8	0.27	0.28	0.24	0.22	<0.1(0.0892)	0.43	0.14
鎘	mg/L	0.025	0.05	ND<0.0003	ND<0.00041	ND<0.00041	ND<0.00041	ND<0.00019	ND<0.0013	ND<0.0013
鉻	mg/L	0.25	0.5	ND<0.0019	ND<0.00048	ND<0.00048	ND<0.00048	<0.0025(0.002)	ND<0.0021	ND<0.0021
銅	mg/L	5	10	ND<0.0027	ND<0.0009	ND<0.00090	ND<0.0009	ND<0.00053	ND<0.0028	ND<0.0028
鎳	mg/L	0.5	1	ND<0.0021	ND<0.0012	ND<0.0012	ND<0.0012	<0.005(0.002)	ND<0.0026	ND<0.0026
鉛	mg/L	0.05	0.1	ND<0.0027	ND<0.003	ND<0.0030	ND<0.003	ND<0.0024	ND<0.0019	ND<0.0019
鋅	mg/L	25	50	0.036	<0.005(0.0038)	<0.005(0.004)	<0.005(0.002)	0.009	0.018	ND<0.0023
汞	mg/L	0.01	0.02	ND<0.0002	ND<0.00008	<0.0004(0.0001)	ND<0.00008	ND<0.00008	0.0002	ND<0.0001
砷	mg/L	0.25	0.5	0.0007	<0.001(0.0005)	<0.001(0.0004)	ND<0.00014	<0.001(0.0004)	0.0017	0.0023
鐵	mg/L	1.5	*	0.062	0.046	0.024	<0.01(0.005)	0.06	0.149	0.064
錳	mg/L	0.25	*	0.15	0.097	0.062	0.021	0.261	0.149	0.107
油脂	mg/L	*	*	ND<1.63	ND<2	ND<2.0	ND<2.0	ND<2.0	ND<0.5	ND<0.5
總有機碳(TOC)	mg/L	10	*	1	0.6	0.6	0.8	0.6	0.5	<0.5(0.5)
總酚	mg/L	0.14	*	ND<0.0013	ND<0.0039	ND<0.0042	ND<0.0039	ND<0.0038	ND<0.0027	ND<0.0027
2,4,5-三氯酚	mg/L	1.85	3.7	ND<0.00419	ND<0.00039	ND<0.00039	ND<0.00039	ND<0.00051	ND<0.00121	ND<0.00121
2,4,6-三氯酚	mg/L	0.05	0.1	ND<0.00418	ND<0.00038	ND<0.00038	ND<0.00038	ND<0.00038	ND<0.00083	ND<0.00083
五氯酚	mg/L	0.04	0.08	ND<0.00333	ND<0.00042	ND<0.00042	ND<0.00042	ND<0.00073	ND<0.00067	ND<0.00067
苯	mg/L	0.025	0.05	ND<0.00041	ND<0.00030	ND<0.00200	ND<0.00030	ND<0.00028	ND<0.00019	ND<0.00019
甲苯	mg/L	5	10	ND<0.00037	ND<0.00026	ND<0.00200	ND<0.00026	<0.001(0.00057)	ND<0.00020	ND<0.00020
二甲苯	mg/L	50	100	ND<0.00058	ND<0.00079	ND<0.00600	ND<0.00079	ND<0.00038	ND<0.00065	ND<0.00065
乙苯	mg/L	3.5	7	ND<0.00038	ND<0.00029	ND<0.00200	ND<0.00029	ND<0.00027	ND<0.00022	ND<0.00022
氯苯	mg/L	0.5	1	ND<0.00038	ND<0.00025	ND<0.00200	ND<0.00025	ND<0.00025	ND<0.00025	ND<0.00025
1,4-二氯苯	mg/L	0.375	0.75	ND<0.00041	ND<0.00032	ND<0.00200	ND<0.00032	ND<0.00027	ND<0.00026	ND<0.00026
萘	mg/L	0.2	0.4	ND<0.00046	ND<0.00013	ND<0.00200	<0.00100(0.0014)	ND<0.00027	ND<0.00015	ND<0.00015
氯甲烷	mg/L	0.15	0.3	ND<0.00040	ND<0.00029	ND<0.00200	ND<0.00029	ND<0.00038	ND<0.00028	ND<0.00028
二氯甲烷	mg/L	0.025	0.05	ND<0.00045	ND<0.00055	ND<0.00200	ND<0.00055	ND<0.00041	<0.00100(0.0031)	ND<0.00025
氯仿	mg/L	0.5	1	ND<0.00047	ND<0.00027	ND<0.00200	ND<0.00027	ND<0.00025	ND<0.00023	ND<0.00023
1,1-二氯乙烷	mg/L	4.25	8.5	ND<0.00044	ND<0.00028	ND<0.00200	ND<0.00028	ND<0.00027	ND<0.00022	ND<0.00022
1,2-二氯乙烷	mg/L	3	6	ND<0.00041	ND<0.00020	ND<0.00200	<0.00100(0.0005)	ND<0.00027	ND<0.00027	ND<0.00027
1,1,2-三氯乙烷	mg/L	0.025	0.05	ND<0.00036	ND<0.00022	ND<0.00200	ND<0.00022	ND<0.00025	ND<0.00027	ND<0.00027
氯乙烯	mg/L	0.01	0.02	ND<0.00045	ND<0.00037	ND<0.00200	ND<0.00037	ND<0.00029	ND<0.00020	ND<0.00020
1,1-二氯乙烯	mg/L	0.035	0.07	ND<0.00045	ND<0.00037	ND<0.00200	ND<0.00037	ND<0.00029	ND<0.00023	ND<0.00023
順-1,2-二氯乙烯	mg/L	0.35	0.7	ND<0.00047	ND<0.00027	ND<0.00200	ND<0.00027	ND<0.00027	ND<0.00033	ND<0.00033
反-1,2-二氯乙烯	mg/L	0.5	1	ND<0.00042	ND<0.00029	ND<0.00200	ND<0.00029	ND<0.00025	ND<0.00029	ND<0.00029
三氯乙烯	mg/L	0.025	0.05	ND<0.00040	ND<0.00032	ND<0.00200	ND<0.00032	ND<0.00026	ND<0.00019	ND<0.00019
四氯乙烯	mg/L	0.025	0.05	ND<0.00041	ND<0.00031	ND<0.00200	ND<0.00031	ND<0.00027	ND<0.00023	ND<0.00023
四氯化碳	mg/L	0.025	0.05	ND<0.00046	ND<0.0004	ND<0.00200	ND<0.00040	ND<0.00025	ND<0.00023	ND<0.00023
柴油總碳氫化合物	mg/L	*	*	ND<0.030	<0.050(0.039)	<0.050(0.014)	<0.050(0.030)	<0.050(0.018)	ND<0.0380	ND<0.0380
氯化物	mg/L	0.25	0.5	ND<0.001	<0.004(0.001)	ND<0.00045	<0.004(0.001)	ND<0.00048	ND<0.0014	ND<0.0014
甲基第三丁基醚	mg/L	0.5	1	ND<0.00040	ND<0.00022	ND<0.00200	ND<0.00022	ND<0.00030	ND<0.00021	ND<0.00021
甲醛	mg/L	*	*	0.0133	ND<0.00782	ND<0.00782	<0.0286(0.009)	<0.0286(0.0123)	ND<0.0119	ND<0.0119
1,2-二氯苯	mg/L	0.025	0.05	ND<0.00044	ND<0.00013	ND<0.00200	ND<0.00013	ND<0.00027	ND<0.00025	ND<0.00025
3,3'-二氯聯苯胺	mg/L	0.05	0.1	ND<0.00372	ND<0.00029	ND<0.00290	ND<0.00290	ND<0.00053	ND<0.00087	ND<0.00087
1,1,1-三氯乙烷	mg/L	1	2	ND<0.00046	ND<0.00039	ND<0.00200	ND<0.00039	ND<0.00025	ND<0.00025	ND<0.00025

註：1.「*」表示法規尚未規定，“-”表示並無監測

2.若低於方法偵測極限之測定值以「ND」表示，若高於方法偵測極限(MDL)但低於檢量線最低點濃度時，以『<檢測報告最低位數單位值』表示

3.第二類地下水污染管制標準法源：102.12.18 環署土字第 1020109478 號令發布。

4.第二類地下水污染監測標準法源：102.12.18 環署土字第 1020109443 號令發布。

掩埋場 MW-3 歷年之地下水水質與監測標準及管制標準比較

分析項目	單位	監測標準	管制標準	110 年第 1 季	110 年第 2 季	110 年第 3 季	110 年第 4 季	111 年第 1 季	111 年第 2 季	111 年第 3 季
水溫	°C	*	*	19.6	24	30.4	30.6	19.9	23.9	30.2
pH 值	-	*	*	7.9	7.9	7.5	7.8	7.9	7.81	8.2
濁度	NTU	*	*	3.8	6.6	3	6.5	7.8	5.72	3.9
導電度	μmho/cm	*	*	555	519	525	446	472	550	546
總溶解固體	mg/L	1250	*	368	349	302	366	220	316	375
總硬度	mg/L	750	*	68.9	198	231	225	199	195	228
氯鹽	mg/L	625	*	5.3	7.9	6.2	7	6.9	6.5	5.9
總餘氯	mg/L	*	*	0.81	0.66	0.14	0.69	0.65	0.64	0.23
硫酸鹽	mg/L	625	*	54.6	80.8	64.1	69.2	67.6	64	68.2
硫化物	mg/L	*	*	ND<0.015	ND<0.015	ND<0.015	ND<0.015	ND<0.015	ND<0.0158	ND<0.0158
氨氮	mg/L	0.25	*	ND<0.030	ND<0.0203	ND<0.024	ND<0.024	ND<0.024	ND<0.024	ND<0.024
亞硝酸鹽氮	mg/L	5	10	ND<0.0019	ND<0.0016	ND<0.0016	ND<0.0016	ND<0.0016	ND<0.0015	ND<0.0015
硝酸鹽氮	mg/L	50	100	ND<0.0153	ND<0.0128	ND<0.0128	ND<0.0128	ND<0.0128	ND<0.0147	ND<0.0147
無機氯含量	mg/L	*	*	0.03	<0.01	0.05	<0.01	<0.01	<0.01	0.02
總含氯量	mg/L	*	*	0.06	0.08	0.07	0.05	0.04	0.06	0.06
氯鹽	mg/L	4	8	0.16	0.19	0.1	0.18	0.16	0.15	0.17
鎘	mg/L	0.025	0.05	ND<0.0013	ND<0.0017	ND<0.0017	ND<0.0017	ND<0.0017	ND<0.0022	ND<0.0022
鉻	mg/L	0.25	0.5	ND<0.0021	ND<0.0024	ND<0.0024	ND<0.0024	ND<0.0024	ND<0.0031	ND<0.0031
銅	mg/L	5	10	ND<0.0028	ND<0.0022	ND<0.0022	ND<0.0022	ND<0.0022	ND<0.0021	ND<0.0037
鎳	mg/L	0.5	1	ND<0.0026	ND<0.0021	ND<0.0021	ND<0.0021	ND<0.0021	ND<0.0015	ND<0.0038
鉛	mg/L	0.05	0.1	ND<0.0019	ND<0.0020	ND<0.0020	ND<0.0020	ND<0.0020	ND<0.0020	ND<0.0020
鋅	mg/L	25	50	ND<0.0023	ND<0.0020	ND<0.0020	ND<0.0020	ND<0.0020	ND<0.0030	ND<0.0030
汞	mg/L	0.01	0.02	ND<0.0001	ND<0.0001	ND<0.0001	ND<0.0001	ND<0.0001	0.0002	ND<0.0001
砷	mg/L	0.25	0.5	<0.0010(0.0007)	ND<0.00015	<0.0010(0.0002)	ND<0.00015	ND<0.00015	ND<0.00014	<0.0010(0.00019)
鐵	mg/L	1.5	*	0.12	ND<0.0112	ND<0.0112	ND<0.0112	ND<0.0112	ND<0.0101	ND<0.0094
錳	mg/L	0.25	*	0.129	ND<0.0022	ND<0.0022	ND<0.0022	ND<0.0022	ND<0.0027	ND<0.0027
油脂	mg/L	*	*	ND<0.5	ND<0.5	ND<0.5	ND<0.5	ND<0.5	ND<0.5	ND<0.5
總有機碳(TOC)	mg/L	10	*	0.6	0.8	0.8	<0.5(0.5)	<0.5(0.2)	<0.5(0.4)	0.6
總酚	mg/L	0.14	*	ND<0.0027	ND<0.0035	ND<0.0035	ND<0.0035	ND<0.0035	ND<0.0046	ND<0.0046
2,4,5-三氯酚	mg/L	1.85	3.7	ND<0.00121	ND<0.00120	ND<0.00120	ND<0.00120	ND<0.00120	ND<0.00072	ND<0.00072
2,4,6-三氯酚	mg/L	0.05	0.1	ND<0.00083	ND<0.00089	ND<0.00089	ND<0.00089	ND<0.00089	ND<0.00063	ND<0.00063
五氯酚	mg/L	0.04	0.08	ND<0.00067	ND<0.00066	ND<0.00066	ND<0.00066	ND<0.00066	ND<0.00038	ND<0.00038
苯	mg/L	0.025	0.05	ND<0.00030	ND<0.00030	ND<0.00030	ND<0.00030	ND<0.00026	ND<0.00031	ND<0.00031
甲苯	mg/L	5	10	ND<0.00030	ND<0.00030	ND<0.00030	<0.00100(0.00041)	ND<0.00029	ND<0.00031	ND<0.00031
二甲苯	mg/L	50	100	ND<0.00079	ND<0.00079	ND<0.00079	ND<0.00079	ND<0.00052	ND<0.00076	ND<0.00076
乙苯	mg/L	3.5	7	ND<0.00030	ND<0.00030	ND<0.00030	ND<0.00030	ND<0.00020	ND<0.00028	ND<0.00028
氯苯	mg/L	0.5	1	ND<0.00033	ND<0.00033	ND<0.00033	ND<0.00033	ND<0.00030	ND<0.00033	ND<0.00033
1,4-二氯苯	mg/L	0.375	0.75	ND<0.00030	ND<0.00030	ND<0.00030	ND<0.00030	ND<0.00021	ND<0.00026	ND<0.00026
萘	mg/L	0.2	0.4	ND<0.00021	ND<0.00021	ND<0.00021	ND<0.00021	ND<0.00026	ND<0.00021	ND<0.00021
氯甲烷	mg/L	0.15	0.3	ND<0.00028	ND<0.00028	ND<0.00028	ND<0.00028	ND<0.00021	ND<0.00030	ND<0.00030
二氯甲烷	mg/L	0.025	0.05	ND<0.00032	ND<0.00032	ND<0.00032	ND<0.00032	ND<0.00031	ND<0.00041	ND<0.00041
氯仿	mg/L	0.5	1	ND<0.00032	ND<0.00032	ND<0.00032	ND<0.00032	ND<0.00024	ND<0.00032	ND<0.00032
1,1-二氯乙烷	mg/L	4.25	8.5	ND<0.00033	ND<0.00033	ND<0.00033	ND<0.00033	ND<0.00023	ND<0.00034	ND<0.00034
1,2-二氯乙烷	mg/L	3	6	ND<0.00034	ND<0.00034	ND<0.00034	ND<0.00034	ND<0.00029	ND<0.00037	ND<0.00037
1,1,2-三氯乙烷	mg/L	0.025	0.05	ND<0.00038	ND<0.00038	ND<0.00038	ND<0.00038	ND<0.00020	ND<0.00038	ND<0.00038
氯乙烷	mg/L	0.01	0.02	ND<0.00029	ND<0.00029	ND<0.00029	ND<0.00029	ND<0.00023	ND<0.00033	ND<0.00033
1,1-二氯乙烯	mg/L	0.035	0.07	ND<0.00031	ND<0.00031	ND<0.00031	ND<0.00031	ND<0.00024	ND<0.00035	ND<0.00035
順-1,2-二氯乙烯	mg/L	0.35	0.7	ND<0.00032	ND<0.00032	ND<0.00032	ND<0.00032	ND<0.00029	ND<0.00029	ND<0.00029
反-1,2-二氯乙烯	mg/L	0.5	1	ND<0.00031	ND<0.00031	ND<0.00031	ND<0.00031	ND<0.00028	ND<0.00034	ND<0.00034
三氯乙烯	mg/L	0.025	0.05	ND<0.00025	ND<0.00025	ND<0.00025	ND<0.00025	ND<0.00021	ND<0.00031	ND<0.00031
四氯乙烯	mg/L	0.025	0.05	ND<0.00033	ND<0.00033	ND<0.00033	ND<0.00033	ND<0.00024	ND<0.00036	ND<0.00036
四氯化碳	mg/L	0.025	0.05	ND<0.00034	ND<0.00034	ND<0.00034	ND<0.00034	ND<0.00032	ND<0.00037	ND<0.00037
柴油總碳氫化合物	mg/L	*	*	ND<0.0380	ND<0.0380	ND<0.0380	ND<0.0380	ND<0.0380	ND<0.0380	ND<0.0380
氯化物	mg/L	0.25	0.5	ND<0.0014	ND<0.0014	ND<0.0014	ND<0.0014	ND<0.0014	ND<0.0017	ND<0.0017
甲基第三丁基醚	mg/L	0.5	1	ND<0.00027	ND<0.00027	ND<0.00027	ND<0.00027	ND<0.00030	ND<0.00029	ND<0.00029
甲醛	mg/L	*	*	ND<0.0119	ND<0.0119	ND<0.0119	ND<0.0119	ND<0.0119	ND<0.0119	ND<0.0119
1,2-二氯苯	mg/L	0.025	0.05	ND<0.00031	ND<0.00031	ND<0.00031	ND<0.00031	ND<0.00024	ND<0.00029	ND<0.00029
3,3'-二氯聯苯胺	mg/L	0.05	0.1	ND<0.00087	ND<0.00086	ND<0.00086	ND<0.00086	ND<0.00086	ND<0.00053	ND<0.00053
1,1,1-三氯乙烷	mg/L	1	2	ND<0.00036	ND<0.00036	ND<0.00036	ND<0.00036	ND<0.00022	ND<0.00036	ND<0.00036

註：1.「*」表示法規尚未規定，“-”表示並無監測

2.若低於方法偵測極限之測定值以「ND」表示，若高於方法偵測極限(MDL)但低於檢量線最低點濃度時，以『<檢測報告最低位數單位值』表示

3.第二類地下水污染管制標準法源：102.12.18 環署土字第 1020109478 號令發布。

4.第二類地下水污染監測標準法源：102.12.18 環署土字第 1020109443 號令發布。

掩埋場 MW-3 歷年之地下水水質與監測標準及管制標準比較

分析項目	單位	監測標準	管制標準	111 年第 4 季	112 年第 1 季				
水溫	°C	*	*	26.2	26				
pH 值	-	*	*	7.9	7.5				
濁度	NTU	*	*	10.5	0.6				
導電度	μmho/cm	*	*	587	480				
總溶解固體	mg/L	1250	*	348	346				
總硬度	mg/L	750	*	203	202				
氯鹽	mg/L	625	*	6.1	6.2				
總餘氯	mg/L	*	*	0.85	0.67				
硫酸鹽	mg/L	625	*	57.6	62.7				
硫化物	mg/L	*	*	ND<0.0158	ND<0.0158				
氫氣	mg/L	0.25	*	ND<0.024	ND<0.024				
亞硝酸鹽氮	mg/L	5	10	ND<0.0015	ND<0.0015				
硝酸鹽氮	mg/L	50	100	ND<0.0147	ND<0.0147				
無機氮含量	mg/L	*	*	<0.01	0.02				
總含氮量	mg/L	*	*	0.03	0.05				
氯鹽	mg/L	4	8	0.18	0.17				
鎘	mg/L	0.025	0.05	ND<0.0022	ND<0.0022				
鎘	mg/L	0.25	0.5	ND<0.0031	ND<0.0031				
銅	mg/L	5	10	ND<0.0037	ND<0.0037				
鎳	mg/L	0.5	1	ND<0.0038	ND<0.0038				
鉛	mg/L	0.05	0.1	ND<0.0020	ND<0.0020				
鋅	mg/L	25	50	ND<0.0030	ND<0.0030				
汞	mg/L	0.01	0.02	ND<0.0001	ND<0.0001				
砷	mg/L	0.25	0.5	ND<0.00014	ND<0.00014				
鐵	mg/L	1.5	*	ND<0.0094	ND<0.0094				
錳	mg/L	0.25	*	ND<0.0027	ND<0.0027				
油脂	mg/L	*	*	ND<0.5	ND<0.5				
總有機碳(TOC)	mg/L	10	*	<0.5(0.262)	<0.5(0.214)				
總酚	mg/L	0.14	*	ND<0.0046	ND<0.0046				
2,4,5-三氯酚	mg/L	1.85	3.7	ND<0.00072	ND<0.00072				
2,4,6-三氯酚	mg/L	0.05	0.1	ND<0.00063	ND<0.00063				
五氯酚	mg/L	0.04	0.08	ND<0.00038	ND<0.00038				
苯	mg/L	0.025	0.05	ND<0.00031	ND<0.00031				
甲苯	mg/L	5	10	ND<0.00031	ND<0.00031				
二甲苯	mg/L	50	100	ND<0.00076	ND<0.00076				
乙苯	mg/L	3.5	7	ND<0.00028	ND<0.00028				
氯苯	mg/L	0.5	1	ND<0.00033	ND<0.00033				
1,4-二氯苯	mg/L	0.375	0.75	ND<0.00026	ND<0.00026				
萘	mg/L	0.2	0.4	ND<0.00021	ND<0.00021				
氯甲烷	mg/L	0.15	0.3	ND<0.00030	ND<0.00030				
二氯甲烷	mg/L	0.025	0.05	ND<0.00041	ND<0.00041				
氯仿	mg/L	0.5	1	ND<0.00032	ND<0.00032				
1,1-二氯乙烷	mg/L	4.25	8.5	ND<0.00034	ND<0.00034				
1,2-二氯乙烷	mg/L	3	6	ND<0.00037	ND<0.00037				
1,1,2-三氯乙烷	mg/L	0.025	0.05	ND<0.00038	ND<0.00038				
氯乙烷	mg/L	0.01	0.02	ND<0.00033	ND<0.00033				
1,1-二氯乙烯	mg/L	0.035	0.07	ND<0.00035	ND<0.00035				
順-1,2-二氯乙烯	mg/L	0.35	0.7	ND<0.00029	ND<0.00029				
反-1,2-二氯乙烯	mg/L	0.5	1	ND<0.00034	ND<0.00034				
三氯乙烯	mg/L	0.025	0.05	ND<0.00031	ND<0.00031				
四氯乙烯	mg/L	0.025	0.05	ND<0.00036	ND<0.00036				
四氯化碳	mg/L	0.025	0.05	ND<0.00037	ND<0.00037				
柴油總碳氫化合物	mg/L	*	*	ND<0.0380	ND<0.0380				
氰化物	mg/L	0.25	0.5	ND<0.0017	ND<0.0017				
甲基第三丁基醚	mg/L	0.5	1	ND<0.00029	ND<0.00029				
甲醛	mg/L	*	*	ND<0.0119	ND<0.0119				
1,2-二氯苯	mg/L	0.025	0.05	ND<0.00029	ND<0.00029				
3,3'-二氯聯苯胺	mg/L	0.05	0.1	ND<0.00053	ND<0.00053				
1,1,1-三氯乙烷	mg/L	1	2	ND<0.00036	ND<0.00036				

註：1.「*」表示法規尚未規定，“-”表示並無監測

2.若低於方法偵測極限之測定值以「ND」表示，若高於方法偵測極限(MDL)但低於檢量線最低點濃度時，以『<檢測報告最低位數單位值』表示

3.第二類地下水污染管制標準法源：102.12.18 環署土字第 1020109478 號令發布。

4.第二類地下水污染監測標準法源：102.12.18 環署土字第 1020109443 號令發布。

掩埋場 MW-4 歷年之地下水水質與監測標準及管制標準比較

分析項目	單位	監測標準	管制標準	88年 第2季	88年 第3季	88年 第4季	89年 第1季	89年 第2季	89年 第3季
水溫	℃	*	*	28.1	29	26.9	22.2	26	28.2
pH值	-	*	*	8.33	8.34	8.09	7.79	7.61	7.97
濁度	NTU	*	*	56.5	1.08	1.49	11	15.6	2.88
導電度	μmho/cm	*	*	1107	524	3586	10360	16800	3693
總溶解固體	mg/L	*	*	959	370	1446	4261	12589	2058
總硬度	mg/L	*	*	64.8	41.3	74.4	310	531.9	41.9
氯鹽	mg/L	*	*	208	49	1106	2645	6553	727
總餘氯	mg/L	*	*	<0.2	<0.2	<0.2	<0.2	<0.2	<0.2
硫酸鹽	mg/L	*	*	167	37.4	202	742	1423	299
硫化物	mg/L	*	*	0.1	<0.059	<0.059	<0.059	<0.057	<0.057
氨氮	mg/L	*	*	0.4	0.6	2.4	6	8.1	0.3
亞硝酸鹽氮	mg/L	*	*	<0.01	<0.01	<0.01	<0.01	<0.01	<0.01
硝酸鹽氮	mg/L	*	*	<0.01	<0.017	0.8	0.76	0.42	0.05
無機氮含量	mg/L	*	*	-	-	-	-	-	-
總含氮量	mg/L	*	*	-	-	-	-	-	-
氯鹽	mg/L	*	*	0.69	0.7	0.7	0.7	0.61	0.65
鎘	mg/L	*	*	<0.0025	<0.0025	<0.0025	<0.0025	<0.0021	<0.0089
鉻	mg/L	*	*	0.002	0.002	<0.0086	<0.0086	<0.0063	<0.0095
銅	mg/L	*	*	0.008	<0.0054	<0.0054	<0.0054	<0.0079	<0.0068
鎳	mg/L	*	*	0.015	<0.015	<0.015	<0.015	0.078	0.038
鉛	mg/L	*	*	<0.042	<0.042	<0.042	<0.042	<0.0384	<0.0151
鋅	mg/L	*	*	0.03	0.007	0.066	0.035	0.146	0.018
汞	mg/L	*	*	<0.0061	<0.0006	<0.0010	<0.0010	<0.0010	<0.0010
砷	mg/L	*	*	<0.0091	<0.0091	<0.0002	0.0043	0.0032	0.0028
鐵	mg/L	*	*	1.595	0.105	1.517	2.721	1.126	0.395
錳	mg/L	*	*	0.326	0.174	0.104	0.912	1.376	0.136
油脂	mg/L	*	*	<0.5	<0.5	<0.5	<1.0	<1.0	<1.0
總有機碳(TOC)	mg/L	*	*	<0.5	2.68	6.17	4.54	7.31	7.12
總酚	mg/L	*	*	<0.007	<0.00022	<0.00022	<0.0007	<0.0007	<0.0007
2,4,5-三氯酚	mg/L	*	*	-	-	-	-	-	-
2,4,6-三氯酚	mg/L	*	*	-	-	-	-	-	-
五氯酚	mg/L	*	*	-	-	-	-	-	-
苯	mg/L	*	*	<0.00032	<0.00032	<0.00032	<0.00032	<0.00032	<0.00032
甲苯	mg/L	*	*	0.0012	0.00063	<0.00012	<0.00012	0.00041	<0.0010
二甲苯	mg/L	*	*	0.03	0.00469	0.00469	0.00469	0.00469	<0.00047
乙苯	mg/L	*	*	<0.00026	0.00091	0.00091	0.00091	0.00091	0.00091
氯苯	mg/L	*	*	-	-	-	-	-	-
1,4-二氯苯	mg/L	*	*	-	-	-	-	-	-
萘	mg/L	*	*	-	-	-	-	-	-
氯甲烷	mg/L	*	*	-	-	-	-	-	-
二氯甲烷	mg/L	*	*	-	-	-	-	-	-
氯仿	mg/L	*	*	-	-	-	-	-	-
1,1-二氯乙烷	mg/L	*	*	-	-	-	-	-	-
1,2-二氯乙烷	mg/L	*	*	-	-	-	-	-	-
1,1,2-三氯乙烷	mg/L	*	*	-	-	-	-	-	-
氯乙烯	mg/L	*	*	<0.00027	<0.00027	<0.00027	<0.00027	<0.00027	<0.00027
1,1-二氯乙烯	mg/L	*	*	-	-	-	-	-	-
順-1,2-二氯乙烯	mg/L	*	*	-	-	-	-	-	-
反-1,2-二氯乙烯	mg/L	*	*	-	-	-	-	-	-
三氯乙烯	mg/L	*	*	-	-	-	-	-	-
四氯乙烯	mg/L	*	*	-	-	-	-	-	-
四氯化碳	mg/L	*	*	-	-	-	-	-	-
氟化物	mg/L	*	*	-	-	-	-	-	-
甲基第三丁基醚	mg/L	*	*	-	-	-	-	-	-
甲醛	mg/L	*	*	-	-	-	-	-	-
1,2-二氯苯	mg/L	*	*	-	-	-	-	-	-
3,3'-二氯聯苯胺	mg/L	*	*	-	-	-	-	-	-
1,1,1-三氯乙烷	mg/L	*	*	-	-	-	-	-	-
總柴油碳氫化合物	mg/L	*	*	-	-	-	-	-	-

註：1.「*」表示法規尚未規定，“-”表示並無監測

2.若低於方法偵測極限之測定值以「ND」表示，若高於方法偵測極限(MDL)但低於檢量線最低點濃度時，以『<檢測報告最低位數單位值』表示

掩埋場 MW-4 歷年之地下水水質與監測標準及管制標準比較

分析項目	單位	監測基準	管制標準	90年 第1季	90年 第2季	90年 第3季	90年 第4季	91年 第1季	91年 第2季	91年 第3季	91年 第4季
水溫	℃	*	*	23.4	27.8	27.4	27.6	25.5	25.4	29.4	27.9
pH值	-	*	*	8.05	7.6	7.52	7.52	7.71	7.6	8.2	7.7
濁度	NTU	*	*	2.58	4.32	7.22	21.5	3.95	3.73	18.5	23.6
導電度	μmho/cm	*	*	4053	9892	10140	7620	9700	6800	1180	4420
總溶解固體	mg/L	1250	*	2439	5887	7036	5203	5790	6251	1686	2585
總硬度	mg/L	750	*	262	1417.1	1282	941	1104	1104	249	463
氯鹽	mg/L	625	*	931	2879	3043	2215	2661	2711	560	1122
總餘氯	mg/L	*	*	<0.2	<0.2	0.57	1.09	0.46	0.03	0.03	1.27
硫酸鹽	mg/L	625	*	298	667	727	467	563	645	202	375
硫化物	mg/L	*	*	<0.07	<0.07	<0.04	<0.04	<0.012	<0.012	<0.012	<0.012
氨氮	mg/L	0.25	*	1.9	77.3	12	6.6	3.2	3.2	0.8	5.08
亞硝酸鹽氮	mg/L	*	10	<0.01	<0.01	0.01	<0.01	<0.01	<0.01	0.01	0
硝酸鹽氮	mg/L	25	100	0.12	0.11	0.04	0.03	0.09	0.05	<0.01	0.03
無機氯含量	mg/L	*	*	-	-	-	-	-	-	-	-
總含氯量	mg/L	*	*	-	-	-	-	-	-	-	-
氯鹽	mg/L	*	*	0.65	0.66	0.48	0.7	0.74	0.58	0.85	0.85
鎘	mg/L	0.025	0.05	<0.0057	<0.0064	<0.0047	<0.0047	<0.0029	<0.0046	<0.0046	<0.0111
鉻	mg/L	0.25	0.5	<0.0024	<0.0081	<0.0038	<0.0038	<0.0067	<0.0107	<0.0107	0.008
銅	mg/L	5	10	<0.0155	<0.0064	0.0055	<0.0034	0.004	<0.0151	<0.0046	<0.0045
鎳	mg/L	*	1	0.016	<0.0060	<0.0071	<0.0071	0.0045	0.0045	<0.0038	0.009
鉛	mg/L	0.25	0.5	<0.0174	<0.0131	<0.0135	<0.0135	<0.0174	<0.0099	<0.0099	0.071
鋅	mg/L	25	50	0.021	0.051	0.022	0.014	0.016	0.034	0.064	0.133
汞	mg/L	*	0.02	0.0017	<0.0005	<0.0005	<0.0005	<0.0002	<0.0002	<0.0002	<0.0002
砷	mg/L	0.25	0.5	0.0089	<0.0055	<0.0055	0.0075	<0.005	<0.0003	0.089	<0.0342
鐵	mg/L	1.5	*	0.161	2.303	2.821	<0.0045	2.609	<0.0129	<0.0129	<0.0129
錳	mg/L	0.25	*	0.08	0.614	0.922	0.488	1.387	0.379	0.187	0.247
油脂	mg/L	*	*	<1.0	<1.0	<1.0	<1.0	<1.0	<1.0	<1.0	<1.0
總有機碳(TOC)	mg/L	10	*	3.26	3.41	2	3.46	3.63	2.67	3.19	4.64
總酚	mg/L	*	0.14	<0.0007	<0.0007	<0.003	<0.003	<0.003	<0.003	0.006	1.4
2,4,5-三氯酚	mg/L	*	*	-	-	-	-	-	-	-	-
2,4,6-三氯酚	mg/L	*	*	-	-	-	-	-	-	-	-
五氯酚	mg/L	*	*	-	-	-	-	-	-	-	-
苯	mg/L	*	0.05	<0.0010	<0.00004	<0.00004	<0.00014	<0.00003	<0.00003	<0.00003	<0.00003
甲苯	mg/L	*	10	<0.0010	<0.00004	<0.00004	<0.00013	<0.00005	<0.00005	<0.001	<0.00006
二甲苯	mg/L	*	*	<0.0010	<0.00006	<0.00006	<0.00009	<0.00007	<0.00007	<0.00007	<0.00008
乙苯	mg/L	*	*	<0.0010	<0.00003	<0.00003	<0.00021	<0.00004	<0.00004	<0.00004	<0.00004
氯苯	mg/L	*	1	-	-	-	-	-	-	-	-
1,4-二氯苯	mg/L	*	0.75	-	-	-	-	-	-	-	-
萘	mg/L	*	0.4	-	-	-	-	-	-	-	-
氯甲烷	mg/L	*	0.3	-	-	-	-	-	-	-	-
二氯甲烷	mg/L	*	*	-	-	-	-	-	-	-	-
氯仿	mg/L	*	1	-	-	-	-	-	-	-	-
1,1-二氯乙烷	mg/L	*	8.5	-	-	-	-	-	-	-	-
1,2-二氯乙烷	mg/L	*	0.05	-	-	-	-	-	-	-	-
1,1,2-三氯乙烷	mg/L	*	*	-	-	-	-	-	-	-	-
氯乙烯	mg/L	*	0.02	<0.0010	<0.0010	<0.0010	<0.0019	<0.0011	<0.0001	<0.0001	<0.00007
1,1-二氯乙烯	mg/L	*	0.07	-	-	-	-	-	-	-	-
順-1,2-二氯乙烯	mg/L	*	0.7	-	-	-	-	-	-	-	-
反-1,2-二氯乙烯	mg/L	*	1	-	-	-	-	-	-	-	-
三氯乙烯	mg/L	*	0.05	-	-	-	-	-	-	-	-
四氯乙烯	mg/L	*	0.05	-	-	-	-	-	-	-	-
四氯化碳	mg/L	*	0.05	-	-	-	-	-	-	-	-
氯化物	mg/L	*	*	-	-	-	-	-	-	-	-
甲基第三丁基醚	mg/L	*	*	-	-	-	-	-	-	-	-
甲醛	mg/L	*	*	-	-	-	-	-	-	-	-
1,2-二氯苯	mg/L	*	*	-	-	-	-	-	-	-	-
3,3'-二氯聯苯胺	mg/L	*	*	-	-	-	-	-	-	-	-
1,1,1-三氯乙烷	mg/L	*	*	-	-	-	-	-	-	-	-
總柴油碳氫化合物	mg/L	*	*	-	-	-	-	-	-	-	-

註：1.「*」表示法規尚未規定，“-”表示並無監測

2.若低於方法偵測極限之測定值以「ND」表示，若高於方法偵測極限(MDL)但低於檢量線最低點濃度時，以「<檢測報告最低位數單位值」表示

3.第二類地下水污染管制標準法源：90.11.21 環署水字第 0073680 號令發布。

4.第二類地下水污染監測標準法源：90.11.21 環署水字第 0073671 號令發布。

掩埋場 MW-4 歷年之地下水水質與監測標準及管制標準比較

分析項目	單位	監測基準	管制標準	92年 第1季	92年 第2季	92年 第3季	92年 第4季	93年 第1季	93年 第2季	93年 第3季	93年 第4季
水溫	℃	*	*	26.3	26.3	27.4	27.6	26.4	25.7	28.6	26.4
pH 值	-	*	*	7.7	7.6	7.31	7.47	7.65	7.68	8.17	6.64
濁度	NTU	*	*	8.45	20.2	37.92	47.1	38.02	15.14	36.4	7.81
導電度	μmho/cm	*	*	4890	4834	4810	4230	2112	2484	15340	15640
總溶解固體	mg/L	1250	*	3587	3250	1640	4974	1807	2586	10865	8755
總硬度	mg/L	750	*	754	143	770	879	621	536	490	558
氯鹽	mg/L	625	*	74	1127	1173	1044	429	432	2805	2099
總餘氯	mg/L	*	*	1.5	0.42	0.65	0.42	0.68	0.04	0.17	0.08
硫酸鹽	mg/L	625	*	377	255	486	383	289	193	3307	2989
硫化物	mg/L	*	*	0.06	<0.011	0.05	0.04	0.04	0.001	<0.005	<0.005
氨氮	mg/L	0.25	*	4.38	1.62	2.28	0.57	0.36	2.16	6.72	4.25
亞硝酸鹽氮	mg/L	*	10	<0.01	0	0	0	<0.001	<0.001	0.01	0.032
硝酸鹽氮	mg/L	25	100	2.02	1.89	17.52	0	0.02	0.16	2.32	5.7
無機氮含量	mg/L	*	*	-	-	-	-	-	-	-	-
總含氮量	mg/L	*	*	-	-	-	-	-	-	-	-
氯鹽	mg/L	*	*	1.23	0.83	0.95	0.86	0.1	0.7	25.1	14.87
鎘	mg/L	0.025	0.05	<0.0038	<0.0048	<0.0057	<0.0057	<0.0057	<0.0002	<0.0002	<0.0002
鎘	mg/L	0.25	0.5	<0.0029	0.013	<0.0056	0.003	0.01	<0.020	<0.020	<0.020
銅	mg/L	5	10	<0.0045	<0.0030	<0.0066	0.008	0.002	<0.001	<0.001	<0.001
鎳	mg/L	*	1	<0.0040	0.008	<0.0062	0.005	0.003	<0.002	0.0022	<0.002
鉛	mg/L	0.25	0.5	<0.0087	0.029	<0.0196	<0.0196	0.004	<0.0196	0.0044	<0.0044
鋅	mg/L	25	50	0.046	0.086	0.11	0.003	<0.003	<0.003	0.04	0.1267
汞	mg/L	*	0.02	<0.0003	<0.0003	<0.0002	<0.0002	<0.0002	<0.0002	0.0007	0.0019
砷	mg/L	0.25	0.5	<0.0312	<0.0115	<0.0031	0.024	0.006	0.005	<0.0031	0.0044
鐵	mg/L	1.5	*	0.017	0.113	0.189	0.019	<0.008	0.002	0.0289	<0.0010
錳	mg/L	0.25	*	0.521	0.655	0.64	0.464	0.169	0.167	0.2933	0.6311
油脂	mg/L	*	*	1.22	1.11	1.06	1.78	5.89	0.33	4.28	0.83
總有機碳(TOC)	mg/L	10	*	5.53	5.53	6.08	5.84	5.04	4.49	4.31	4.69
總酚	mg/L	*	0.14	1.3	0.0007	0.5	1.6	0.8	2.6	0.0535	<0.001
2,4,5-三氯酚	mg/L	*	*	-	-	-	-	-	-	-	-
2,4,6-三氯酚	mg/L	*	*	-	-	-	-	-	-	-	-
五氯酚	mg/L	*	*	-	-	-	-	-	-	-	-
苯	mg/L	*	0.05	<0.00002	<0.00004	<0.00003	<0.00003	<0.00003	<0.00003	<0.0010	<0.0010
甲苯	mg/L	*	10	<0.00006	<0.00002	<0.00005	<0.00005	<0.00005	<0.00005	<0.0010	<0.0010
二甲苯	mg/L	*	*	<0.00003	<0.00006	<0.00005	<0.00005	<0.00005	<0.00005	<0.0010	<0.0010
乙苯	mg/L	*	*	<0.00003	<0.00003	<0.00004	<0.00004	<0.00004	<0.00004	<0.0010	<0.0010
氯苯	mg/L	*	1	-	-	-	-	-	-	-	-
1,4-二氯苯	mg/L	*	0.75	-	-	-	-	-	-	-	-
萘	mg/L	*	0.4	-	-	-	-	-	-	-	-
氯甲烷	mg/L	*	0.3	-	-	-	-	-	-	-	-
二氯甲烷	mg/L	*	*	-	-	-	-	-	-	-	-
氯仿	mg/L	*	1	-	-	-	-	-	-	-	-
1,1-二氯乙烷	mg/L	*	8.5	-	-	-	-	-	-	-	-
1,2-二氯乙烷	mg/L	*	0.05	-	-	-	-	-	-	-	-
1,1,2-三氯乙烷	mg/L	*	*	-	-	-	-	-	-	-	-
氯乙烯	mg/L	*	0.02	<0.00001	<0.00003	<0.0001	<0.0001	<0.0001	<0.0001	<0.0010	<0.0010
1,1-二氯乙烯	mg/L	*	0.07	-	-	-	-	-	-	-	-
順-1,2-二氯乙烯	mg/L	*	0.7	-	-	-	-	-	-	-	-
反-1,2-二氯乙烯	mg/L	*	1	-	-	-	-	-	-	-	-
三氯乙烯	mg/L	*	0.05	-	-	-	-	-	-	-	-
四氯乙烯	mg/L	*	0.05	-	-	-	-	-	-	-	-
四氯化碳	mg/L	*	0.05	-	-	-	-	-	-	-	-
氰化物	mg/L	*	*	-	-	-	-	-	-	-	-
甲基第三丁基醚	mg/L	*	*	-	-	-	-	-	-	-	-
甲醛	mg/L	*	*	-	-	-	-	-	-	-	-
1,2-二氯苯	mg/L	*	*	-	-	-	-	-	-	-	-
3,3'-二氯聯苯胺	mg/L	*	*	-	-	-	-	-	-	-	-
1,1,1-三氯乙烷	mg/L	*	*	-	-	-	-	-	-	-	-
柴油總碳氫化合物	mg/L	*	*	-	-	-	-	-	-	-	-

註：1.「*」表示法規尚未規定，「-」表示並無監測

2.若低於方法偵測極限之測定值以「ND」表示，若高於方法偵測極限(MDL)但低於檢量線最低點濃度時，以「<檢測報告最低位數單位值」表示

3.第二類地下水污染管制標準法源：90.11.21 環署水字第 0073680 號令發布。

4.第二類地下水污染監測標準法源：90.11.21 環署水字第 0073671 號令發布。

掩埋場 MW-4 歷年之地下水水質與監測標準及管制標準比較

分析項目	單位	監測基準	管制標準	94年 第1季	94年 第2季	94年 第3季	94年 第4季	95年 第1季	95年 第2季	95年 第3季	95年 第4季
水溫	℃	*	*	19.6	18.6	20.6	27.3	27.2	27.1	27.7	27.6
pH值	-	*	*	7.34	7.61	7.51	7.55	8.23	8.22	7.78	7.68
濁度	NTU	*	*	32.28	38.94	40.32	34.5	29.3	66.5	37.8	18.9
導電度	µmho/cm	*	*	1378	810	826	453	1392	5550	2410	2630
總溶解固體	mg/L	1250	*	2437	7494	7102	3708	3998	4643	2392	2215
總硬度	mg/L	750	*	579	1256	1250	722	700	725	80	311
氯鹽	mg/L	625	*	918	2763	2830	1611	1344	153	653	537
總餘氯	mg/L	*	*	0.25	0.2	0.2	0.1	0.27	0.31	0.24	0.38
硫酸鹽	mg/L	625	*	105	456	354	1134	762	66	470	225
硫化物	mg/L	*	*	0.01	0.01	<0.005	<0.005	0.01	0.01	0.02	0.006
氨氮	mg/L	0.25	*	6.1	4.45	5.88	5.7	0.33	1.78	0.782	1.69
亞硝酸鹽氮	mg/L	*	10	0.002	0.005	0.00052	16.98	7.3	0.59	2.58	8.88
硝酸鹽氮	mg/L	25	100	0.12	0.39	1.04	1.61	0.46	0.13	<0.01	ND
無機氮含量	mg/L	*	*	-	-	-	-	-	-	-	-
總含氮量	mg/L	*	*	-	-	-	-	-	-	-	-
氯鹽	mg/L	*	*	0.15	0.22	0.236	5.13	1.08	1.34	1.04	0.92
鎘	mg/L	0.025	0.05	<0.0002	<0.0002	<0.0002	<0.0057	0.0089	0.0067	0.0018	0.0033
鉻	mg/L	0.25	0.5	0.0133	<0.0020	<0.001	<0.0059	0.0144	0.01	0.0063	0.0044
銅	mg/L	5	10	<0.001	<0.001	<0.001	<0.0065	0.0067	0.0067	0.0045	0.0056
鎳	mg/L	*	1	<0.002	0.0022	0.0067	<0.0061	0.02	0.0067	0.0099	0.01
鉛	mg/L	0.25	0.5	<0.001	<0.001	<0.001	<0.0195	0.0767	0.0956	0.027	0.0211
鋅	mg/L	25	50	0.0956	0.0622	0.0756	0.11	0.0889	0.0633	0.0756	0.0389
汞	mg/L	*	0.02	<0.0006	<0.0006	0.0008	<0.0006	0.0033	0.0009	0.0014	0.001
砷	mg/L	0.25	0.5	0.0578	0.0244	0.0317	0.0064	0.0689	0.1433	0.054	0.0309
鐵	mg/L	1.5	*	<0.0010	0.0044	<0.001	0.189	0.0333	<0.001	0.0162	0.0489
錳	mg/L	0.25	*	0.5711	0.5556	0.0933	0.64	0.1067	0.15	0.6264	0.0689
油脂	mg/L	*	*	1.11	0.33	0.67	<0.1	0.05	0.6	0.5	0.3
總有機碳(TOC)	mg/L	10	*	4.65	5.08	5.39	3.21	3.35	1.92	2.03	2.24
總酚	mg/L	*	0.14	<0.001	0.0126	0.0057	0.0083	0.0013	<0.001	0.0013	ND
2,4,5-三氯酚	mg/L	*	*	-	-	-	-	-	-	-	-
2,4,6-三氯酚	mg/L	*	*	-	-	-	-	-	-	-	-
五氯酚	mg/L	*	*	-	-	-	-	-	-	-	-
苯	mg/L	*	0.05	<0.0010	<0.0010	<0.0010	<0.0010	<0.0018	<0.0018	<0.0018	ND
甲苯	mg/L	*	10	<0.0010	<0.0010	<0.0010	<0.0010	<0.0022	<0.0022	<0.0022	ND
二甲苯	mg/L	*	*	<0.0020	<0.0020	<0.0020	<0.0020	<0.0054	<0.0054	<0.0054	ND
乙苯	mg/L	*	*	<0.0010	<0.0010	<0.0010	<0.0010	<0.0010	<0.0010	<0.0010	ND
氯苯	mg/L	*	1	-	-	-	-	-	-	-	-
1,4-二氯苯	mg/L	*	0.75	-	-	-	-	-	-	-	-
萘	mg/L	*	0.4	-	-	-	-	-	-	-	-
氯甲烷	mg/L	*	0.3	-	-	-	-	-	-	-	-
二氯甲烷	mg/L	*	*	-	-	-	-	-	-	-	-
氯仿	mg/L	*	1	-	-	-	-	-	-	-	-
1,1-二氯乙烷	mg/L	*	8.5	-	-	-	-	-	-	-	-
1,2-二氯乙烷	mg/L	*	0.05	-	-	-	-	-	-	-	-
1,1,2-三氯乙烷	mg/L	*	*	-	-	-	-	-	-	-	-
氯乙烯	mg/L	*	0.02	<0.0010	<0.0010	<0.0010	<0.0010	<0.0019	<0.0016	<0.0016	ND
1,1-二氯乙烯	mg/L	*	0.07	-	-	-	-	-	-	-	-
順-1,2-二氯乙烯	mg/L	*	0.7	-	-	-	-	-	-	-	-
反-1,2-二氯乙烯	mg/L	*	1	-	-	-	-	-	-	-	-
三氯乙烯	mg/L	*	0.05	-	-	-	-	-	-	-	-
四氯乙烯	mg/L	*	0.05	-	-	-	-	-	-	-	-
四氯化碳	mg/L	*	0.05	-	-	-	-	-	-	-	-
氰化物	mg/L	*	*	-	-	-	-	-	-	-	-
甲基第三丁基醚	mg/L	*	*	-	-	-	-	-	-	-	-
甲醛	mg/L	*	*	-	-	-	-	-	-	-	-
1,2-二氯苯	mg/L	*	*	-	-	-	-	-	-	-	-
3,3'-二氯聯苯胺	mg/L	*	*	-	-	-	-	-	-	-	-
1,1,1-三氯乙烷	mg/L	*	*	-	-	-	-	-	-	-	-
柴油總碳氫化合物	mg/L	*	*	-	-	-	-	-	-	-	-

註：1.「*」表示法規尚未規定，“-”表示並無監測

2.若低於方法偵測極限之測定值以「ND」表示，若高於方法偵測極限(MDL)但低於檢量線最低點濃度時，以『<檢測報告最低位數單位值』表示

3.第二類地下水污染管制標準法源：90.11.21 環署水字第 0073680 號令發布。

4.第二類地下水污染監測標準法源：90.11.21 環署水字第 0073671 號令發布。

掩埋場 MW-4 歷年之地下水水質與監測標準及管制標準比較

分析項目	單位	監測基準	管制標準	96年 第1季	96年 第2季	96年 第3季	96年 第4季	97年 第1季	97年 第2季	97年 第3季	97年 第4季
水溫	℃	*	*	22.1	26.4	24.1	24.7	24.2	22.9	25.5	27.4
pH值	-	*	*	8.06	8.14	7.94	7.5	7.82	7.87	7.92	8.03
濁度	NTU	*	*	18.7	13.5	4.9	22.9	4.4	13	3.83	27.7
導電度	μmho/cm	*	*	1830	2350	1580	1810	2850	2820	1050	1267
總溶解固體	mg/L	1250	*	2488	2309	1756	1361	2121	1978	754	738
總硬度	mg/L	750	*	736	996	328	302	411	492	169	233
氯鹽	mg/L	625	*	788	760	537	332	696	571	77	85
總餘氯	mg/L	*	*	0.12	0.03	0.03	0.12	0.01	0.05	ND	0.16
硫酸鹽	mg/L	625	*	285	209	190	319	327	372	115	129.6
硫化物	mg/L	*	*	<0.02	0.02	<0.02	ND	0.05	0.02	ND	ND
氨氮	mg/L	0.25	*	9.37	9.48	8.8	6.35	10.1	3.94	0.22	2.23
亞硝酸鹽氮	mg/L	*	10	11.14	ND	10.41	0.07	0.15	0.032	0.024	0.027
硝酸鹽氮	mg/L	25	100	ND	ND	0.15	0.9	ND	0.14	0.16	0.83
無機碳含量	mg/L	*	*	-	-	-	-	-	-	-	-
總含氮量	mg/L	*	*	-	-	-	-	-	-	-	-
氯鹽	mg/L	*	*	1.21	1.82	1.82	1.14	2.1	1.58	8.5	7.61
鎘	mg/L	0.025	0.05	ND	0.012	0.0033	ND	ND	ND	0.0002	0.0013
鉻	mg/L	0.25	0.5	ND	0.0456	0.0067	0.0016	0.0016	0.0016	0.0051	0.0056
銅	mg/L	5	10	ND	0.0166	0.0011	0.0044	ND	ND	ND	ND
鎳	mg/L	*	1	ND	0.0071	0.0044	0.0023	0.0004	0.0044	0.0013	0.0038
鉛	mg/L	0.25	0.5	ND	ND	ND	0.0084	ND	ND	0.0034	0.0104
鋅	mg/L	25	50	0.137	0.0462	0.0444	0.04	0.0044	0.0244	0.0051	0.006
汞	mg/L	*	0.02	<0.0017	0.0009	0.001	<0.0009	<0.0009	<0.0009	ND	ND
砷	mg/L	0.25	0.5	ND	0.0012	0.0111	ND	0.0133	0.002	0.0129	0.0153
鐵	mg/L	1.5	*	ND	0.0087	0.1978	0.0744	0.0011	ND	ND	ND
錳	mg/L	0.25	*	0.0589	0.1534	0.1633	0.3121	0.0456	0.2256	0.006	0.0018
油脂	mg/L	*	*	0.9	0.6	0.9	1	0.5	0.4	1.3	1
總有機碳(TOC)	mg/L	10	*	2.56	4	4.4	6.4	7.2	6.8	5.36	8.68
總酚	mg/L	*	0.14	0.0045	0.0013	0.003	0.0043	0.007	0.0004	0.011	0.04
2,4,5-三氯酚	mg/L	*	*	-	-	-	-	-	-	-	-
2,4,6-三氯酚	mg/L	*	*	-	-	-	-	-	-	-	-
五氯酚	mg/L	*	*	-	-	-	-	-	-	-	-
苯	mg/L	*	0.05	ND	ND	ND	ND	ND	ND	ND	ND
甲苯	mg/L	*	10	ND	ND	ND	ND	ND	ND	ND	ND
二甲苯	mg/L	*	*	ND	ND	ND	ND	ND	ND	ND	ND
乙苯	mg/L	*	*	ND	ND	ND	ND	ND	ND	ND	ND
氯苯	mg/L	*	1	-	-	-	-	-	-	-	-
1,4-二氯苯	mg/L	*	0.75	-	-	-	-	-	-	-	-
萘	mg/L	*	0.4	-	-	-	-	-	-	-	-
氯甲烷	mg/L	*	0.3	-	-	-	-	-	-	-	-
二氯甲烷	mg/L	*	*	-	-	-	-	-	-	-	-
氯仿	mg/L	*	1	-	-	-	-	-	-	-	-
1,1-二氯乙烷	mg/L	*	8.5	-	-	-	-	-	-	-	-
1,2-二氯乙烷	mg/L	*	0.05	-	-	-	-	-	-	-	-
1,1,2-三氯乙烷	mg/L	*	*	-	-	-	-	-	-	-	-
氯乙烯	mg/L	*	0.02	ND	ND	ND	ND	ND	ND	ND	ND
1,1-二氯乙烯	mg/L	*	0.07	-	-	-	-	-	-	-	-
順-1,2-二氯乙烯	mg/L	*	0.7	-	-	-	-	-	-	-	-
反-1,2-二氯乙烯	mg/L	*	1	-	-	-	-	-	-	-	-
三氯乙烯	mg/L	*	0.05	-	-	-	-	-	-	-	-
四氯乙烯	mg/L	*	0.05	-	-	-	-	-	-	-	-
四氯化碳	mg/L	*	0.05	-	-	-	-	-	-	-	-
氰化物	mg/L	*	*	-	-	-	-	-	-	-	-
甲基第三丁基醚	mg/L	*	*	-	-	-	-	-	-	-	-
甲醛	mg/L	*	*	-	-	-	-	-	-	-	-
1,2-二氯苯	mg/L	*	*	-	-	-	-	-	-	-	-
3,3'-二氯聯苯胺	mg/L	*	*	-	-	-	-	-	-	-	-
1,1,1-三氯乙烷	mg/L	*	*	-	-	-	-	-	-	-	-
柴油總碳氫化合物	mg/L	*	*	-	-	-	-	-	-	-	-

註：1.「*」表示法規尚未規定，「-」表示並無監測

2.若低於方法偵測極限之測定值以「ND」表示，若高於方法偵測極限(MDL)但低於檢量線最低點濃度時，以『<檢測報告最低位數單位值』表示

3.第二類地下水污染管制標準法源：90.11.21 環署水字第 0073680 號令發布。

4.第二類地下水污染監測標準法源：90.11.21 環署水字第 0073671 號令發布。

掩埋場 MW-4 歷年之地下水水質與監測標準及管制標準比較

分析項目	單位	監測基準	管制標準	98年 第1季	98年 第2季	98年 第3季	98年 第4季	99年 第1季	99年 第2季	99年 第3季	99年 第4季
水溫	℃	*	*	27.1	26.9	27.4	26.3	26.7	26.7	28.4	26.8
pH值	-	*	*	8.05	8.2	8	8.1	7.3	7.3	7.2	7.4
濁度	NTU	*	*	32.4	12.5	25	75	260	260	100	50
導電度	μmho/cm	*	*	1042	2910	3410	4040	4950	4950	5500	4760
總溶解固體	mg/L	1250	*	559	2044	2150	2190	3110	3110	3220	2740
總硬度	mg/L	750	*	350	385	188	326	718	326	684	514
氯鹽	mg/L	625	*	115	396	366	666	1050	1050	1170	964
總餘氯	mg/L	*	*	0.12	0.05	0.02	0.04	0.08	0.08	0.04	0.3
硫酸鹽	mg/L	625	*	167	479.6	606	365	408	408	285	246
硫化物	mg/L	*	*	-	-	ND<0.01	0.49	ND<0.01	ND<0.01	ND<0.01	ND<0.01
氨氮	mg/L	0.25	*	0.22	0.13	0.19	34.1	7.86	34.1	5.35	4.7
亞硝酸鹽氮	mg/L	*	10	0.027	0.013	0.01	<0.01	<0.01	<0.01	<0.01	0.08
硝酸鹽氮	mg/L	25	100	0.23	0.88	0.19	0.08	0.1	0.08	0.07	0.86
無機氮含量	mg/L	*	*	-	-	-	-	-	-	-	-
總含氮量	mg/L	*	*	-	-	1.44	37.6	8.1	37.6	5.76	5.95
氯鹽	mg/L	*	*	7.6	8.64	8.1	2.78	0.66	2.78	0.53	0.68
鎘	mg/L	0.025	0.05	0.0011	ND	ND<0.001	ND<0.001	ND<0.001	ND<0.001	ND<0.001	ND<0.001
鉻	mg/L	0.25	0.5	0.0038	0.001	ND<0.004	ND<0.004	ND<0.003	ND<0.003	ND<0.003	ND<0.003
銅	mg/L	5	10	ND	0.0008	ND<0.004	ND<0.004	ND<0.004	ND<0.004	ND<0.004	ND<0.004
鎳	mg/L	*	1	0.0039	0.0014	0.005	0.006	<0.02	0.006	<0.02	<0.020
鉛	mg/L	0.25	0.5	0.0167	0.0009	ND<0.005	ND<0.005	ND<0.004	ND<0.004	ND<0.004	ND<0.004
鋅	mg/L	25	50	0.0026	0.0338	0.017	0.015	<0.02	0.015	0.052	<0.020
汞	mg/L	*	0.02	-	-	ND<0.0003	ND<0.0003	ND<0.0002	ND<0.0002	ND<0.0002	ND<0.0002
砷	mg/L	0.25	0.5	0.019	0.0069	0.0052	0.0119	0.0288	0.0119	0.0343	0.0232
鐵	mg/L	1.5	*	0.003	0.0153	0.135	0.039	0.26	0.039	0.462	0.168
錳	mg/L	0.25	*	0.0077	0.0551	0.07	0.115	0.127	0.127	0.127	0.077
油脂	mg/L	*	*	1	0.4	<1.0	<1.0	<1.0	<1.0	<1.0	<1.0
總有機碳(TOC)	mg/L	10	*	5.96	3.2	2.6	11.8	4.1	11.8	4.9	2.1
總酚	mg/L	*	0.14	3.3	ND	0.0247	ND<0.0008	ND<0.0009	ND<0.00009	ND<0.00009	ND<0.00009
2,4,5-三氯酚	mg/L	*	*	-	-	-	-	-	-	-	-
2,4,6-三氯酚	mg/L	*	*	-	-	-	-	-	-	-	-
五氯酚	mg/L	*	*	-	-	-	-	-	-	-	-
苯	mg/L	*	0.05	-	-	ND<0.00061	0.0139	ND<0.00061	ND<0.00061	ND<0.00061	ND<0.00061
甲苯	mg/L	*	10	-	-	ND<0.00064	ND<0.00064	ND<0.00068	ND<0.00064	ND<0.00068	ND<0.00068
二甲苯	mg/L	*	100	-	-	ND<0.00159	ND<0.00159	ND<0.00164	ND<0.00164	ND<0.00164	ND<0.00164
乙苯	mg/L	*	7	-	-	ND<0.00055	ND<0.00055	ND<0.00059	ND<0.00059	ND<0.00059	ND<0.00059
氯苯	mg/L	*	1	-	-	-	-	-	-	-	-
1,4-二氯苯	mg/L	*	0.75	-	-	-	-	-	-	-	-
萘	mg/L	*	0.4	-	-	-	-	-	-	-	-
氯甲烷	mg/L	*	0.3	-	-	-	-	-	-	-	-
二氯甲烷	mg/L	*	0.05	-	-	-	-	-	-	-	-
氯仿	mg/L	*	1	-	-	-	-	-	-	-	-
1,1-二氯乙烷	mg/L	*	8.5	-	-	-	-	-	-	-	-
1,2-二氯乙烷	mg/L	*	0.05	-	-	-	-	-	-	-	-
1,1,2-三氯乙烷	mg/L	*	0.05	-	-	-	-	-	-	-	-
氯乙烯	mg/L	*	0.02	-	-	ND<0.00058	0.00098	ND<0.00069	ND<0.00069	ND<0.00069	ND<0.00069
1,1-二氯乙烯	mg/L	*	0.07	-	-	-	-	-	-	-	-
順-1,2-二氯乙烯	mg/L	*	0.7	-	-	-	-	-	-	-	-
反-1,2-二氯乙烯	mg/L	*	1	-	-	-	-	-	-	-	-
三氯乙烯	mg/L	*	0.05	-	-	-	-	-	-	-	-
四氯乙烯	mg/L	*	0.05	-	-	-	-	-	-	-	-
四氯化碳	mg/L	*	0.05	-	-	-	-	-	-	-	-
氟化物	mg/L	*	0.5	-	-	-	-	-	-	-	-
甲基第三丁基醚	mg/L	*	*	-	-	-	-	-	-	-	-
甲醛	mg/L	*	*	-	-	-	-	-	-	-	-
1,2-二氯苯	mg/L	*	*	-	-	-	-	-	-	-	-
3,3'-二氯聯苯胺	mg/L	*	*	-	-	-	-	-	-	-	-
1,1,1-三氯乙烷	mg/L	*	*	-	-	-	-	-	-	-	-
柴油總碳氫化合物	mg/L	*	10	-	-	-	-	-	-	-	-

註：1. 「*」表示法規尚未規定，「-」表示並無監測

2. 若低於方法偵測極限之測定值以「ND」表示，若高於方法偵測極限(MDL)但低於檢量線最低點濃度時，以「<檢測報告最低位數單位值」表示

3. 第二類地下水污染管制標準法源：98.1.15 環署土字第 0980003647 號令發布。

4. 第二類地下水污染監測標準法源：90.11.21 環署水字第 0073671 號令發布。

掩埋場 MW-4 歷年之地下水水質與監測標準及管制標準比較

分析項目	單位	監測基準	管制標準	100年 第1季	100年 第2季	100年 第3季	100年 第4季	101年 第1季	101年 第2季
水溫	°C	*	*	24.6	25	25.5	26	23.4	29.5
pH值	-	*	*	8	7.7	7.8	7.8	7.6	7.8
濁度	NTU	*	*	13	1.4	2.2	18	45	15
導電度	μmho/cm	*	*	1330	2990	2280	2330	1340	1620
總溶解固體	mg/L	1250	*	2780	1760	792	1380	979	950
總硬度	mg/L	750	*	882	464	192	309	233	244
氯鹽	mg/L	625	*	1240	430	143	308	147	192
總餘氯	mg/L	*	*	ND	ND	ND	ND	0.04	0.03
硫酸鹽	mg/L	625	*	289	328	141	224	134	156
硫化物	mg/L	*	*	ND	ND	ND	ND	ND	ND
氨氮	mg/L	0.25	*	5.76	17.4	3.78	15.9	5.55	6.68
亞硝酸鹽氮	mg/L	*	10	<0.01	0.02	<0.01(0.0007)	ND	<0.01(0.003)	ND
硝酸鹽氮	mg/L	25	100	0.23	0.09	0.1	0.04	<0.05(0.02)	0.05
無機氮含量	mg/L	*	*	5.9941	17.5294	3.8885	15.9232	5.573	6.73
總含氮量	mg/L	*	*	12.8	21.1	7.47	16.4	5.59	7.46
氯鹽	mg/L	*	*	0.54	1.8	1.86	1.8	1.29	1.61
鎘	mg/L	0.025	0.05	ND	ND	ND	ND	ND	ND
鉻	mg/L	0.25	0.5	ND	ND	ND	ND	ND	<0.020(0.003)
銅	mg/L	5	10	ND	0.02	ND	ND	ND	ND
鎳	mg/L	*	1	0.06	0.04	ND	ND	<0.020(0.004)	<0.020(0.006)
鉛	mg/L	0.25	0.5	ND	ND	ND	ND	ND	ND
鋅	mg/L	25	50	0.02	ND	0.02	ND	ND	0.037
汞	mg/L	*	0.02	ND	ND	ND	ND	ND	ND
砷	mg/L	0.25	0.5	0.0262	0.0138	0.0197	0.0284	0.0132	0.0164
鐵	mg/L	1.5	*	1.12	0.33	0.63	1.45	<0.100(0.094)	<0.100(0.046)
錳	mg/L	0.25	*	0.12	0.25	0.11	0.18	0.209	0.138
油脂	mg/L	*	*	ND	ND	0.7	ND	<1.0	<1.0
總有機碳(TOC)	mg/L	10	*	3.3	8.4	3.6	5.8	1.5	1.5
總酚	mg/L	*	0.14	0.0125	0.0255	0.0247	ND	ND	ND
2,4,5-三氯酚	mg/L	*	*	-	-	-	-	-	-
2,4,6-三氯酚	mg/L	*	*	-	-	-	-	-	-
五氯酚	mg/L	*	*	-	-	-	-	-	-
苯	mg/L	*	0.05	ND	<0.002(0.00030)	<0.002(0.00030)	ND	ND	ND
甲苯	mg/L	*	10	ND	ND	ND	ND	ND	ND
二甲苯	mg/L	*	100	ND	ND	ND	ND	ND	ND
乙苯	mg/L	*	7	ND	ND	ND	ND	ND	ND
氯苯	mg/L	*	1	ND	ND	ND	ND	ND	ND
1,4-二氯苯	mg/L	*	0.75	ND	ND	ND	ND	ND	ND
萘	mg/L	*	0.4	ND	ND	ND	ND	ND	ND
氯甲烷	mg/L	*	0.3	ND	ND	ND	ND	ND	ND
二氯甲烷	mg/L	*	0.05	ND	ND	ND	ND	ND	ND
氯仿	mg/L	*	1	ND	ND	ND	ND	ND	ND
1,1-二氯乙烷	mg/L	*	8.5	ND	ND	ND	ND	ND	ND
1,2-二氯乙烷	mg/L	*	0.05	ND	ND	ND	ND	ND	ND
1,1,2-三氯乙烷	mg/L	*	0.05	ND	ND	ND	ND	ND	ND
氯乙烯	mg/L	*	0.02	ND	ND	ND	ND	ND	ND
1,1-二氯乙烯	mg/L	*	0.07	ND	ND	ND	ND	ND	ND
順-1,2-二氯乙烯	mg/L	*	0.7	ND	ND	ND	ND	ND	ND
反-1,2-二氯乙烯	mg/L	*	1	ND	ND	ND	ND	ND	ND
三氯乙烯	mg/L	*	0.05	ND	ND	<0.002(0.00044)	ND	ND	ND
四氯乙烯	mg/L	*	0.05	ND	ND	ND	ND	ND	ND
四氯化碳	mg/L	*	0.05	ND	ND	ND	ND	ND	ND
氰化物	mg/L	*	0.5	ND	ND	ND	ND	ND	ND
甲基第三丁基醚	mg/L	*	*	<0.002(0.002)	ND	ND	ND	ND	ND
甲醛	mg/L	*	*	ND	ND	ND	ND	<1.00	<1.00
1,2-二氯苯	mg/L	*	*	-	-	-	-	-	-
3,3'-二氯聯苯胺	mg/L	*	*	-	-	-	-	-	-
1,1,1-三氯乙烷	mg/L	*	*	-	-	-	-	-	-
柴油總碳氫化合物	mg/L	*	10	ND	0.188	0.041	ND	<0.500	<0.500

註：1. 「*」表示法規尚未規定，“-”表示並無監測

2. 若低於方法偵測極限之測定值以「ND」表示，若高於方法偵測極限(MDL)但低於檢量線最低點濃度時，以『<檢測報告最低位數單位值』表示

3. 第二類地下水污染管制標準法源：98.1.15 環署土字第 0980003647 號令發布。

4. 第二類地下水污染監測標準法源：90.11.21 環署水字第 0073671 號令發布。

掩埋場 MW-4 歷年之地下水水質與監測標準及管制標準比較

分析項目	單位	監測基準	管制標準	101年 第3季	101年 第4季	102年 第1季	102年 第2季	102年 第3季	102年 第4季
水溫	℃	*	*	26.3	25.1	25.4	24.5	26.5	26.8
pH值	-	*	*	7.8	7.6	7.6	7.8	7.8	7.6
濁度	NTU	*	*	8.2	16	28	2.3	5.5	8.9
導電度	μmho/cm	*	*	2330	4950	2460	1880	1820	3690
總溶解固體	mg/L	1250	*	1260	2630	1400	1100	964	1940
總硬度	mg/L	750	*	247	530	260	246	227	413
氯鹽	mg/L	625	*	358	803	372	278	175	808
總銨氮	mg/L	*	*	0.16	0.04	0.02	0.01	0.01	<0.01
硫酸鹽	mg/L	625	*	167	613	271	250	130	447
硫化物	mg/L	*	*	<0.020	ND	ND	ND	<0.020	<0.020
氨氮	mg/L	0.25	*	20.2	20.4	15.6	14.4	14.4	19.7
亞硝酸鹽氮	mg/L	*	10	<0.01	<0.01	0.02	<0.01	<0.01	0.01
硝酸鹽氮	mg/L	25	100	ND	0.12	0.12	1.3	0.17	ND
無機氮含量	mg/L	*	*	20.2	20.5	15.7	15.7	14.6	19.7
總含氮量	mg/L	*	*	23.2	20.7	17.7	16.1	14.9	38.3
氯鹽	mg/L	*	*	1.69	1.56	1.85	1.45	1.4	1.59
鎘	mg/L	0.025	0.05	<0.070	ND	<0.0050	ND	ND	<0.0060
鉻	mg/L	0.25	0.5	ND	<0.050	ND	<0.040	<0.040	ND
銅	mg/L	5	10	ND	ND	ND	ND	<0.022	ND
鎳	mg/L	*	1	ND	ND	ND	ND	ND	ND
鉛	mg/L	0.25	0.5	ND	ND	ND	ND	<0.050	<0.050
鋅	mg/L	25	50	<0.025	ND	<0.022	0.09	0.03	0.04
汞	mg/L	*	0.02	<0.00037	ND	ND	ND	ND	ND
砷	mg/L	0.25	0.5	0.0288	0.0321	0.0746	0.0127	0.0097	0.0141
鐵	mg/L	1.5	*	0.84	1.06	6.1	0.89	0.38	<0.070
錳	mg/L	0.25	*	0.14	0.29	0.11	0.21	0.18	0.19
油脂	mg/L	*	*	0.7	0.7	0.9	0.9	0.7	ND
總有機碳(TOC)	mg/L	10	*	2.1	5.8	2.4	1.5	3.2	9.4
總酚	mg/L	*	0.14	0.008	ND	<0.0050	ND	ND	0.0311
2,4,5-三氯酚	mg/L	*	*	-	-	-	-	-	-
2,4,6-三氯酚	mg/L	*	*	-	-	-	-	-	-
五氯酚	mg/L	*	*	-	-	-	-	-	-
苯	mg/L	*	0.05	<0.0100	ND	ND	ND	ND	0.00655
甲苯	mg/L	*	10	<0.0100	ND	ND	ND	ND	ND
二甲苯	mg/L	*	100	<0.0300	ND	ND	ND	ND	<0.00300
乙苯	mg/L	*	7	<0.0100	ND	ND	ND	ND	0.00155
氯苯	mg/L	*	1	<0.0100	ND	ND	ND	ND	ND
1,4-二氯苯	mg/L	*	0.75	<0.0100	ND	ND	ND	ND	ND
萘	mg/L	*	0.4	<0.0100	ND	ND	ND	ND	ND
氯甲烷	mg/L	*	0.3	<0.0100	ND	ND	ND	ND	ND
二氯甲烷	mg/L	*	0.05	<0.0100	<0.00200	ND	ND	ND	ND
氯仿	mg/L	*	1	<0.0100	ND	ND	ND	ND	ND
1,1-二氯乙烷	mg/L	*	8.5	<0.0100	ND	ND	ND	ND	ND
1,2-二氯乙烷	mg/L	*	0.05	<0.0100	ND	ND	ND	ND	ND
1,1,2-三氯乙烷	mg/L	*	0.05	<0.0100	ND	ND	ND	ND	ND
氯乙烯	mg/L	*	0.02	<0.0100	ND	ND	ND	ND	<0.00100
1,1-二氯乙烯	mg/L	*	0.07	<0.0100	ND	ND	ND	ND	<0.00100
順-1,2-二氯乙烯	mg/L	*	0.7	<0.0100	ND	ND	ND	ND	ND
反-1,2-二氯乙烯	mg/L	*	1	<0.0100	ND	ND	ND	ND	ND
三氯乙烯	mg/L	*	0.05	<0.0100	ND	ND	ND	ND	ND
四氯乙烯	mg/L	*	0.05	<0.0100	ND	ND	ND	ND	ND
氟化物	mg/L	*	0.5	ND	<0.0020	<0.0020	ND	ND	ND
甲基第三丁基醚	mg/L	*	*	<0.100	<0.00200	ND	ND	<0.00100	0.00226
甲醛	mg/L	*	*	ND	<0.0290	0.00684	0.00713	0.0108	0.00411
1,2-二氯苯	mg/L	*	*	-	-	-	-	-	-
3,3'-二氯聯苯胺	mg/L	*	*	-	-	-	-	-	-
1,1,1-三氯乙烷	mg/L	*	*	-	-	-	-	-	-
柴油總碳氫化合物	mg/L	*	10	<0.500	ND	<0.105	<0.104	<0.101	ND

註：1.「*」表示法規尚未規定，“-”表示並無監測

2.若低於方法偵測極限之測定值以「ND」表示，若高於方法偵測極限(MDL)但低於檢量線最低點濃度時，以『<檢測報告最低位數單位值』表示

3.第二類地下水污染管制標準法源：98.1.15 環署土字第 0980003647 號令發布。

4.第二類地下水污染監測標準法源：90.11.21 環署水字第 0073671 號令發布。

掩埋場 MW-4 歷年之地下水水質與監測標準及管制標準比較

分析項目	單位	監測標準	管制標準	103 年 第 1 季	103 年 第 2 季	103 年 第 3 季	103 年 第 4 季	104 年 第 1 季	104 年 第 2 季	104 年 第 3 季
水溫	°C	*	*	24.6	24.8	26.6	27.1	25.7	23.5	27.6
pH 值	-	*	*	7.2	7.4	6.4	7.8	7.6	7.4	7.4
濁度	NTU	*	*	6.1	0.4	1	5.8	4.1	6.5	3.4
導電度	μmho/cm	*	*	6150	3660	2140	1540	1510	2340	1280
總溶解固體	mg/L	1250	*	4100	2530	1460	887	880	1390	650
總硬度	mg/L	750	*	937	477	295	223	215	369	268
氯鹽	mg/L	625	*	1040	628	350	198	176	332	136
總銨氮	mg/L	*	*	<0.01	0.09	<0.01	<0.01	0.06	0.06	0.03
硫酸鹽	mg/L	625	*	1010	672	302	183	173	284	101
硫化物	mg/L	*	*	ND	ND	ND	ND	ND	ND	<0.020
氨氮	mg/L	0.25	*	18.7	10.9	8.68	8.53	8.45	14.7	4.24
亞硝酸鹽氮	mg/L	5	10	0.07	<0.01	<0.01	<0.01	<0.01	<0.01	<0.01
硝酸鹽氮	mg/L	50	100	1.78	3.73	2.24	0.07	0.06	0.27	0.07
無機氮含量	mg/L	*	*	11.2	14.6	10.9	8.61	8.52	15	4.32
總含氮量	mg/L	*	*	12.8	14.7	11.2	8.9	10.2	17.6	35.4
氯鹽	mg/L	4	8	1.14	0.99	1.19	1.32	1.66	1.58	0.95
鎘	mg/L	0.025	0.05	ND	<0.0060	ND	ND	ND	<0.0063	ND
鉻	mg/L	0.25	0.5	ND	ND	<0.050	ND	ND	ND	ND
銅	mg/L	5	10	ND	<0.022	ND	ND	ND	ND	ND
鎳	mg/L	0.5	1	<0.050	<0.050	ND	ND	ND	ND	ND
鉛	mg/L	0.05	0.1	ND	ND	ND	ND	ND	<0.050	<0.050
鋅	mg/L	25	50	0.17	0.03	0.05	<0.020	<0.020	0.08	0.06
汞	mg/L	0.01	0.02	<0.00033	<0.00033	ND	ND	<0.00036	ND	ND
砷	mg/L	0.25	0.5	0.0373	0.0047	0.0082	0.015	0.0255	0.0199	0.0119
鐵	mg/L	1.5	*	<0.070	<0.070	<0.070	0.15	0.11	0.16	0.92
錳	mg/L	0.25	*	0.64	0.51	0.27	0.17	0.12	0.21	0.26
油脂	mg/L	*	*	0.9	ND	1	0.7	0.8	0.9	0.5
總有機碳(TOC)	mg/L	10	*	4.3	4.5	3.7	1.9	2.7	2.3	2
總酚	mg/L	0.14	*	<0.0050	ND	ND	<0.0050	ND	<0.0050	ND
2,4,5-三氯酚	mg/L	1.85	3.7	-	-	-	-	-	-	-
2,4,6-三氯酚	mg/L	0.05	0.1	-	-	-	-	-	-	-
五氯酚	mg/L	0.04	0.08	-	-	-	-	-	-	-
苯	mg/L	0.025	0.05	ND	ND	ND	ND	ND	ND	ND
甲苯	mg/L	5	10	ND	ND	ND	ND	ND	ND	ND
二甲苯	mg/L	50	100	ND	ND	ND	ND	ND	ND	ND
乙苯	mg/L	3.5	7	ND	ND	ND	ND	ND	ND	ND
氯苯	mg/L	0.5	1	ND	ND	ND	ND	ND	ND	ND
1,4-二氯苯	mg/L	0.375	0.75	ND	ND	ND	ND	ND	ND	ND
萘	mg/L	0.2	0.4	ND	ND	ND	ND	ND	ND	ND
氯甲烷	mg/L	0.15	0.3	ND	ND	ND	ND	ND	ND	ND
二氯甲烷	mg/L	0.025	0.05	ND	ND	ND	ND	ND	ND	ND
氯仿	mg/L	0.5	1	ND	ND	ND	ND	ND	ND	ND
1,1-二氯乙烷	mg/L	4.25	8.5	ND	ND	ND	ND	ND	ND	ND
1,2-二氯乙烷	mg/L	3	6	ND	ND	ND	ND	ND	ND	ND
1,1,2-三氯乙烷	mg/L	0.025	0.05	ND	ND	ND	ND	ND	ND	ND
氯乙烯	mg/L	0.01	0.02	ND	ND	ND	ND	ND	ND	ND
1,1-二氯乙烯	mg/L	0.035	0.07	ND	ND	ND	ND	ND	ND	ND
順-1,2-二氯乙烯	mg/L	0.35	0.7	ND	ND	ND	ND	ND	ND	ND
反-1,2-二氯乙烯	mg/L	0.5	1	ND	ND	ND	ND	ND	ND	ND
三氯乙烯	mg/L	0.025	0.05	ND	ND	ND	ND	ND	ND	ND
四氯乙烯	mg/L	0.025	0.05	ND	ND	ND	ND	ND	ND	ND
四氯化碳	mg/L	0.025	0.05	ND	ND	ND	ND	ND	ND	ND
氰化物	mg/L	0.25	0.5	ND	ND	ND	<0.002	<0.0020	<0.0020	<0.0020
甲基第三丁基醚	mg/L	0.5	1	ND	ND	ND	ND	ND	<0.00100	ND
甲醛	mg/L	*	*	ND	<0.00286	0.00498	<0.00286	0.0103	<0.00286	<0.00286
1,2-二氯苯	mg/L	0.025	0.05	-	-	-	-	-	-	-
3,3'-二氯聯苯胺	mg/L	0.05	0.1	-	-	-	-	-	-	-
1,1,1-三氯乙烷	mg/L	1	2	-	-	-	-	-	-	-
柴油總碳氫化合物	mg/L	*	*	<0.101	<0.101	<0.111	<0.125	<0.101	<0.102	<0.102

註：1.「*」表示法規尚未規定，「-」表示並無監測

2.若低於方法偵測極限之測定值以「ND」表示，若高於方法偵測極限(MDL)但低於檢量線最低點濃度時，以「<檢測報告最低位數單位值」表示

3.第二類地下水污染管制標準法源：102.12.18 環署土字第 1020109478 號令發布。

4.第二類地下水污染監測標準法源：102.12.18 環署土字第 1020109443 號令發布。

掩埋場 MW-4 歷年之地下水水質與監測標準及管制標準比較

分析項目	單位	監測標準	管制標準	104 年第 4 季	105 年第 1 季	105 年第 2 季	105 年第 3 季	105 年第 4 季	106 年第 1 季	106 年第 2 季
水溫	℃	*	*	26.3	23.8	24.7	25.7	27.8	24.4	25.4
pH 值	-	*	*	7.6	8.1	7.6	7.6	7.7	7.7	7.6
濁度	NTU	*	*	3.8	3.5	2.7	5.4	3.4	1.7	2
導電度	μmho/cm	*	*	1610	1210	1120	830	980	1020	1160
總溶解固體	mg/L	1250	*	914	640	588	448	834	636	643
總硬度	mg/L	750	*	272	255	259	215	228	220	288
氯鹽	mg/L	625	*	190	149	143	85.4	125	129	152
總餘氯	mg/L	*	*	0.06	<0.01(0.00)	0.07	0.08	0.09	0.03	<0.01
硫酸鹽	mg/L	625	*	115	123	100	847	70.7	97.2	143
硫化物	mg/L	*	*	<0.04	ND<0.0052	ND<0.007	ND<0.007	ND<0.007	ND<0.005	<0.015
氫氣	mg/L	0.25	*	11.8	1.29	4.06	2.71	9.39	6.94	4.31
亞硝酸鹽氮	mg/L	5	10	ND<0.001	<0.01	<0.01	0.05	ND<0.001	ND<0.001	ND<0.00031
硝酸鹽氮	mg/L	50	100	ND<0.01	0.04	0.03	0.08	0.04	0.03	0.04
無機氯含量	mg/L	*	*	11.8	1.34	4.1	2.84	9.43	6.97	4.35
總含氯量	mg/L	*	*	12.9	5.64	4.3	3.03	9.91	7.73	4.38
氟鹽	mg/L	4	8	1.07	1	0.95	0.97	1.26	1.08	0.97
鎘	mg/L	0.025	0.05	ND<0.001	<0.0063	ND<0.004	<0.001	<0.001	<0.001	ND<0.0040
鉻	mg/L	0.25	0.5	ND<0.003	ND<0.013	ND<0.016	ND<0.0027	ND<0.0027	ND<0.0027	ND<0.0035
銅	mg/L	5	10	ND<0.003	ND<0.0063	<0.03	<0.010	<0.010	<0.010	ND<0.0048
鎳	mg/L	0.5	1	<0.020	ND<0.014	ND<0.019	ND<0.0027	ND<0.0027	<0.010	ND<0.0080
鉛	mg/L	0.05	0.1	ND<0.004	<0.050(0.0323)	ND<0.0024	ND<0.0024	ND<0.0024	ND<0.0024	ND<0.0083
鋅	mg/L	25	50	<0.020	ND<0.0064	0.04	0.074	0.059	0.038	0.022
汞	mg/L	0.01	0.02	ND<0.0002	ND<0.00011	0.0006	ND<0.0002	ND<0.0002	<0.0005	ND<0.00011
砷	mg/L	0.25	0.5	0.0184	0.0121	0.0183	0.0089	0.0194	0.0157	0.0025
鐵	mg/L	1.5	*	0.416	0.14	0.6	0.111	0.393	0.229	0.145
錳	mg/L	0.25	*	0.223	0.21	0.23	0.074	0.273	0.128	0.211
油脂	mg/L	*	*	<1.0	0.4	ND<1.67	ND<1.67	ND<1.67	ND<1.65	0.6
總有機碳(TOC)	mg/L	10	*	4.2	2.1	1.2	1.3	2.1	1.6	1.1
總酚	mg/L	0.14	*	0.0232	<0.0050	<0.0040	ND<0.0016	<0.0040	<0.0040	0.0047
2,4,5-三氯酚	mg/L	1.85	3.7	-	ND<0.00322	ND<0.00322	ND<0.00322	ND<0.00322	ND<0.00331	ND<0.00331
2,4,6-三氯酚	mg/L	0.05	0.1	-	ND<0.00322	ND<0.00322	ND<0.00322	ND<0.00322	ND<0.00314	ND<0.00314
五氯酚	mg/L	0.04	0.08	-	ND<0.00317	ND<0.00317	ND<0.00317	ND<0.00317	ND<0.00319	ND<0.00319
苯	mg/L	0.025	0.05	0.0012	ND<0.00039	ND<0.00037	ND<0.00041	ND<0.00041	ND<0.00043	ND<0.00044
甲苯	mg/L	5	10	ND<0.0006	ND<0.00035	ND<0.00017	ND<0.00035	ND<0.00035	ND<0.00040	ND<0.00041
二甲苯	mg/L	50	100	ND<0.00176	ND<0.00050	ND<0.001	ND<0.00058	ND<0.00058	ND<0.00062	ND<0.00060
乙苯	mg/L	3.5	7	ND<0.00061	ND<0.00034	ND<0.00017	ND<0.00037	ND<0.00037	ND<0.00042	ND<0.00041
氯苯	mg/L	0.5	1	ND<0.00063	ND<0.00035	ND<0.00155	ND<0.00037	ND<0.00037	ND<0.00040	ND<0.00039
1,4-二氯苯	mg/L	0.375	0.75	ND<0.00059	ND<0.00043	ND<0.00036	ND<0.00042	ND<0.00042	ND<0.00046	ND<0.00040
萘	mg/L	0.2	0.4	ND<0.00061	ND<0.00045	ND<0.00018	ND<0.00036	ND<0.00036	ND<0.00038	ND<0.00038
氯甲烷	mg/L	0.15	0.3	ND<0.00064	ND<0.00046	ND<0.00167	ND<0.00045	ND<0.00045	ND<0.00044	ND<0.00041
二氯甲烷	mg/L	0.025	0.05	ND<0.00063	ND<0.00047	ND<0.00037	ND<0.00045	ND<0.00045	ND<0.00046	ND<0.00044
氯仿	mg/L	0.5	1	ND<0.00063	ND<0.00041	ND<0.00039	ND<0.0004	ND<0.00040	ND<0.00045	ND<0.00049
1,1-二氯乙烷	mg/L	4.25	8.5	ND<0.00065	ND<0.00042	ND<0.0004	ND<0.00045	ND<0.00045	ND<0.00044	ND<0.00047
1,2-二氯乙烷	mg/L	3	6	ND<0.00063	ND<0.00042	ND<0.00017	ND<0.00047	ND<0.00047	ND<0.00043	ND<0.00050
1,1,2-三氯乙烷	mg/L	0.025	0.05	ND<0.00064	ND<0.00035	ND<0.00168	ND<0.00046	ND<0.00046	ND<0.00048	ND<0.00044
氯乙烯	mg/L	0.01	0.02	ND<0.00068	ND<0.00044	ND<0.00169	ND<0.00046	ND<0.00046	ND<0.00046	ND<0.00043
1,1-二氯乙烯	mg/L	0.035	0.07	ND<0.00067	ND<0.00043	ND<0.00161	ND<0.00045	ND<0.00045	ND<0.00043	ND<0.00046
順-1,2-二氯乙烯	mg/L	0.35	0.7	ND<0.00065	ND<0.00042	ND<0.00167	ND<0.0004	ND<0.00040	ND<0.00042	ND<0.00043
反-1,2-二氯乙烯	mg/L	0.5	1	ND<0.00065	ND<0.00040	ND<0.00037	ND<0.00042	ND<0.00042	ND<0.00043	ND<0.00044
三氯乙烯	mg/L	0.025	0.05	ND<0.00062	ND<0.00039	ND<0.00036	ND<0.00038	ND<0.00038	ND<0.00043	ND<0.00045
四氯乙烯	mg/L	0.025	0.05	ND<0.00067	ND<0.00034	ND<0.00163	ND<0.00039	ND<0.00039	ND<0.00038	ND<0.00042
四氯化碳	mg/L	0.025	0.05	ND<0.00064	ND<0.00039	ND<0.00039	ND<0.00039	ND<0.00039	ND<0.00040	ND<0.00043
氰化物	mg/L	0.25	0.5	ND<0.002	<0.0020	ND<0.002	ND<0.001	ND<0.001	ND<0.001	<0.0015
甲基第三丁基醚	mg/L	0.5	1	ND<0.00063	ND<0.00041	ND<0.0004	ND<0.00042	ND<0.00042	ND<0.00044	ND<0.00043
甲醛	mg/L	*	*	ND<0.00838	<0.00286	0.00613	<0.00286	<0.00286	0.00822	<0.00572
1,2-二氯苯	mg/L	0.025	0.05	-	-	ND<0.0004	ND<0.0004	ND<0.00040	ND<0.00044	ND<0.00044
3,3'-二氯聯苯胺	mg/L	0.05	0.1	-	-	ND<0.00314	ND<0.00314	ND<0.00314	ND<0.00362	ND<0.00362
1,1,1-三氯乙烷	mg/L	1	2	-	-	ND<0.00039	ND<0.00039	ND<0.00039	ND<0.00039	ND<0.00041
柴油總碳氫化合物	mg/L	*	*	<0.500	<0.103	<0.100	<0.100	<0.099	0.762	ND<0.026

註：1.「*」表示法規尚未規定，「-」表示並無監測

2.若低於方法偵測極限之測定值以「ND」表示，若高於方法偵測極限(MDL)但低於檢量線最低點濃度時，以『<檢測報告最低位數單位值』表示

3.第二類地下水污染管制標準法源：102.12.18 環署土字第 1020109478 號令發布。

4.第二類地下水污染監測標準法源：102.12.18 環署土字第 1020109443 號令發布。

掩埋場 MW-4 歷年之地下水水質與監測標準及管制標準比較

分析項目	單位	監測標準	管制標準	106 年第 3 季	106 年第 4 季	107 年第 1 季	107 年第 2 季	107 年第 3 季	107 年第 4 季	108 年第 1 季
水溫	°C	*	*	25.8	27.5	25.2	29.4	29.5	29.1	24.9
pH 值	-	*	*	7.6	7.7	8.6	8.3	8.1	7.9	7.7
濁度	NTU	*	*	5.4	4.9	27	5.9	3	0.35	0.65
導電度	µmho/cm	*	*	1150	939	1420	447	617	425	1690
總溶解固體	mg/L	1250	*	684	740	752	280	390	332	1350
總硬度	mg/L	750	*	281	288	135	183	194	203	507
氯鹽	mg/L	625	*	142	153	64.5	2.6	33.4	3.3	338
總銨氮	mg/L	*	*	0.07	0.02	0.02	0.02	0.14	0.01	0.08
硫酸鹽	mg/L	625	*	127	203	88.6	123	108	101	181
硫化物	mg/L	*	*	ND<0.005	ND<0.005	0.13	ND<0.004	ND<0.004	ND<0.004	ND<0.005
氨氮	mg/L	0.25	*	6.27	7.45	5.15	0.16	0.1	0.14	1.08
亞硝酸鹽氮	mg/L	5	10	ND<0.001	ND<0.001	0.06	<0.01	0.03	<0.01	<0.01
硝酸鹽氮	mg/L	50	100	0.08	0.02	0.06	0.39	0.38	0.17	0.13
無機氮含量	mg/L	*	*	6.35	7.47	5.27	0.56	0.5	0.32	1.22
總含氮量	mg/L	*	*	7.99	9.98	6.37	0.6	0.6	0.36	1.82
氯鹽	mg/L	4	8	0.78	0.87	0.8	0.18	0.24	0.16	0.11
鎘	mg/L	0.025	0.05	ND<0.0003	ND<0.0003	ND<0.0003	ND<0.0003	ND<0.0003	ND<0.0003	ND<0.0003
鉻	mg/L	0.25	0.5	ND<0.0027	ND<0.0027	ND<0.0027	ND<0.0027	ND<0.0027	ND<0.0027	ND<0.0019
銅	mg/L	5	10	ND<0.0024	<0.010	<0.010	<0.010	<0.010	<0.010	<0.010
鎳	mg/L	0.5	1	ND<0.0027	<0.010	<0.010	ND<0.0027	ND<0.0027	ND<0.0027	<0.010
鉛	mg/L	0.05	0.1	ND<0.0024	ND<0.0024	ND<0.0027	ND<0.0027	<0.010	ND<0.0027	ND<0.0027
鋅	mg/L	25	50	0.044	0.085	0.058	<0.010	0.05	0.015	0.013
汞	mg/L	0.01	0.02	ND<0.0002	ND<0.0002	ND<0.0002	ND<0.0002	ND<0.0002	<0.0005	ND<0.0002
砷	mg/L	0.25	0.5	0.0152	0.0152	0.0333	0.0065	0.0092	0.005	0.0041
鐵	mg/L	1.5	*	0.193	0.373	0.063	0.077	0.059	0.094	0.088
錳	mg/L	0.25	*	0.178	0.22	0.066	0.01	0.055	0.032	0.155
油脂	mg/L	*	*	ND<1.65	ND<1.65	ND<1.65	ND<1.65	ND<1.65	ND<1.65	ND<1.63
總有機碳(TOC)	mg/L	10	*	1.5	2	4.1	2.4	0.6	<0.5	<0.5
總酚	mg/L	0.14	*	ND<0.0016	<0.0040	0.013	ND<0.0016	ND<0.0016	ND<0.0016	0.0044
2,4,5-三氯酚	mg/L	1.85	3.7	ND<0.00331	ND<0.00331	ND<0.00409	ND<0.00409	ND<0.00409	ND<0.00409	ND<0.00419
2,4,6-三氯酚	mg/L	0.05	0.1	ND<0.00314	ND<0.00314	ND<0.00428	ND<0.00428	ND<0.00428	ND<0.00428	ND<0.00418
五氯酚	mg/L	0.04	0.08	ND<0.00319	ND<0.00319	ND<0.00342	ND<0.00342	ND<0.00342	ND<0.00342	ND<0.00333
苯	mg/L	0.025	0.05	ND<0.00043	ND<0.00043	ND<0.00043	ND<0.00043	ND<0.00043	ND<0.00043	ND<0.00041
甲苯	mg/L	5	10	ND<0.00040	ND<0.00040	ND<0.00041	ND<0.00041	ND<0.00041	ND<0.00041	ND<0.00037
二甲苯	mg/L	50	100	ND<0.00062	ND<0.00062	ND<0.00066	ND<0.00066	ND<0.00066	ND<0.00066	ND<0.00058
乙苯	mg/L	3.5	7	ND<0.00042	ND<0.00042	ND<0.00044	ND<0.00044	ND<0.00044	ND<0.00044	ND<0.00038
氯苯	mg/L	0.5	1	ND<0.00040	ND<0.00040	ND<0.00044	ND<0.00044	ND<0.00044	ND<0.00044	ND<0.00038
1,4-二氯苯	mg/L	0.375	0.75	ND<0.00046	ND<0.00046	ND<0.00047	ND<0.00047	ND<0.00047	ND<0.00047	ND<0.00041
萘	mg/L	0.2	0.4	ND<0.00038	ND<0.00038	ND<0.00044	ND<0.00044	ND<0.00044	ND<0.00044	ND<0.00046
氯甲烷	mg/L	0.15	0.3	ND<0.00044	ND<0.00044	ND<0.00044	ND<0.00044	ND<0.00044	ND<0.00044	ND<0.00040
二氯甲烷	mg/L	0.025	0.05	ND<0.00046	ND<0.00046	ND<0.00046	ND<0.00046	ND<0.00046	ND<0.00046	ND<0.00045
氯仿	mg/L	0.5	1	ND<0.00045	ND<0.00045	ND<0.00047	ND<0.00047	ND<0.00047	ND<0.00047	ND<0.00047
1,1-二氯乙烷	mg/L	4.25	8.5	ND<0.00044	ND<0.00044	ND<0.00046	ND<0.00046	ND<0.00046	ND<0.00046	ND<0.00044
1,2-二氯乙烷	mg/L	3	6	ND<0.00043	ND<0.00043	ND<0.00043	ND<0.00043	ND<0.00043	ND<0.00043	ND<0.00041
1,1,2-三氯乙烷	mg/L	0.025	0.05	ND<0.00048	ND<0.00048	ND<0.00046	ND<0.00046	ND<0.00046	ND<0.00046	ND<0.00036
氯乙烯	mg/L	0.01	0.02	ND<0.00046	ND<0.00046	ND<0.00046	ND<0.00046	ND<0.00046	ND<0.00046	ND<0.00045
1,1-二氯乙烯	mg/L	0.035	0.07	ND<0.00043	ND<0.00043	ND<0.00046	ND<0.00046	ND<0.00046	ND<0.00046	ND<0.00045
順-1,2-二氯乙烯	mg/L	0.35	0.7	ND<0.00042	ND<0.00042	ND<0.00047	ND<0.00047	ND<0.00047	ND<0.00047	ND<0.00047
反-1,2-二氯乙烯	mg/L	0.5	1	ND<0.00043	ND<0.00043	ND<0.00045	ND<0.00045	ND<0.00045	ND<0.00045	ND<0.00042
三氯乙烯	mg/L	0.025	0.05	ND<0.00043	ND<0.00043	ND<0.00043	ND<0.00043	ND<0.00043	ND<0.00043	ND<0.00040
四氯乙烯	mg/L	0.025	0.05	ND<0.00038	ND<0.00038	ND<0.00042	ND<0.00042	ND<0.00042	ND<0.00042	ND<0.00041
四氯化碳	mg/L	0.025	0.05	ND<0.00040	ND<0.00040	ND<0.00044	ND<0.00044	ND<0.00044	ND<0.00044	ND<0.00046
柴油總碳氫化合物	mg/L	*	*	<0.102	<0.101	ND<0.030	ND<0.030	<0.100	ND<0.030	ND<0.030
氯化物	mg/L	0.25	0.5	ND<0.001	ND<0.001	ND<0.001	ND<0.001	ND<0.001	ND<0.001	ND<0.001
甲基第三丁基醚	mg/L	0.5	1	ND<0.00044	ND<0.00044	ND<0.00044	ND<0.00044	ND<0.00044	ND<0.00044	ND<0.00040
甲醛	mg/L	*	*	0.00921	0.00695	0.0225	0.0115	0.0197	<0.00572	0.00931
1,2-二氯苯	mg/L	0.025	0.05	ND<0.00044	ND<0.00044	ND<0.00048	ND<0.00048	ND<0.00048	ND<0.00048	ND<0.00044
3,3'-二氯聯苯胺	mg/L	0.05	0.1	ND<0.00362	ND<0.00362	ND<0.00387	ND<0.00387	ND<0.00387	ND<0.00387	ND<0.00372
1,1,1-三氯乙烷	mg/L	1	2	ND<0.00039	ND<0.00039	ND<0.00046	ND<0.00046	ND<0.00046	ND<0.00046	ND<0.00046

註：1.「*」表示法規尚未規定，「-」表示並無監測

2.若低於方法偵測極限之測定值以「ND」表示，若高於方法偵測極限(MDL)但低於檢量線最低點濃度時，以「<檢測報告最低位數單位值」表示

3.第二類地下水污染管制標準法源：102.12.18 環署土字第 1020109478 號令發布。

4.第二類地下水污染監測標準法源：102.12.18 環署土字第 1020109443 號令發布。

掩埋場 MW-4 歷年之地下水水質與監測標準及管制標準比較

分析項目	單位	監測標準	管制標準	108 年第 2 季	108 年第 3 季	108 年第 4 季	109 年第 1 季	109 年第 2 季	109 年第 3 季	109 年第 4 季
水溫	℃	*	*	27.4	27.5	29.2	21.7	30.7	31.2	28.6
pH 值	-	*	*	7.6	7.9	8	7.8	7.9	7.8	8
濁度	NTU	*	*	13	0.75	0.7	9.4	1.9	2.9	5.7
導電度	μmho/cm	*	*	1510	1117	544	512	524	480	392
總溶解固體	mg/L	1250	*	843	658	301	359	341	376	290
總硬度	mg/L	750	*	360	258	188	239	234	255	212
氯鹽	mg/L	625	*	246	156	1.51	5.76	3.88	5.8	3.8
總銨氮	mg/L	*	*	0.14	0.21	0.14	0.18	0.08	0.17	0.17
硫酸鹽	mg/L	625	*	237	155	96.4	121	116	67.5	113
硫化物	mg/L	*	*	ND<0.0053	ND<0.0048	ND<0.0048	<0.02(0.01)	<0.02(0.01)	0.08	0.03
氨氮	mg/L	0.25	*	0.98	1.38	ND<0.0059	0.17	<0.02(0.0119)	0.09	0.14
亞硝酸鹽氮	mg/L	5	10	0.03	0.03	<0.01(0.01)	<0.01(0.005)	<0.01(0.004)	ND<0.0019	ND<0.0019
硝酸鹽氮	mg/L	50	100	0.16	0.06	0.42	0.08	0.54	0.42	0.37
無機氯含量	mg/L	*	*	1.17	1.47	<0.43(0.43)	<0.26(0.25)	<0.56	0.52	0.51
總含氮量	mg/L	*	*	1.32	1.63	<0.51(0.46)	<0.29(0.28)	<0.80	0.62	0.62
氯鹽	mg/L	4	8	0.31	0.39	0.13	0.17	0.1	0.27	0.14
鎘	mg/L	0.025	0.05	ND<0.0015	ND<0.00041	ND<0.00041	ND<0.00041	ND<0.00019	ND<0.0013	ND<0.0013
鉻	mg/L	0.25	0.5	ND<0.0032	ND<0.00048	ND<0.00048	ND<0.00048	ND<0.00037	ND<0.0021	ND<0.0021
銅	mg/L	5	10	ND<0.0053	ND<0.0009	ND<0.00090	ND<0.0009	<0.0025(0.001)	ND<0.0028	ND<0.0028
鎳	mg/L	0.5	1	ND<0.0082	ND<0.0012	ND<0.0012	ND<0.0012	<0.005(0.001)	ND<0.0026	ND<0.0026
鉛	mg/L	0.05	0.1	ND<0.0037	ND<0.003	ND<0.0030	ND<0.003	ND<0.0024	ND<0.0019	ND<0.0019
鋅	mg/L	25	50	ND<0.0054	<0.005(0.004)	0.005	0.007	0.009	<0.010(0.002)	<0.010(0.006)
汞	mg/L	0.01	0.02	ND<0.00012	<0.0004(0.0001)	ND<0.000081	ND<0.000081	ND<0.000084	<0.0002(0.0002)	ND<0.0001
砷	mg/L	0.25	0.5	0.0055	0.0121	0.001	0.0014	0.0064	0.0036	0.001
鐵	mg/L	1.5	*	0.138	0.162	<0.01(0.005)	ND<0.0022	0.13	<0.020(0.012)	0.348
錳	mg/L	0.25	*	0.229	0.185	<0.01(0.0008)	0.044	0.16	0.034	0.014
油脂	mg/L	*	*	0.3	ND<2	ND<2.0	ND<2.0	ND<2.0	ND<0.5	0.6
總有機碳(TOC)	mg/L	10	*	2.6	1	0.6	0.6	0.5	<0.5(0.4)	<0.5(0.4)
總酚	mg/L	0.14	*	ND<0.0012	<0.02(0.008)	ND<0.0042	ND<0.0039	ND<0.0038	ND<0.0027	ND<0.0027
2,4,5-三氯酚	mg/L	1.85	3.7	ND<0.00419	ND<0.00039	ND<0.00039	ND<0.00039	ND<0.00051	ND<0.00121	ND<0.00121
2,4,6-三氯酚	mg/L	0.05	0.1	ND<0.00418	ND<0.00038	ND<0.00038	ND<0.00038	ND<0.00038	ND<0.00083	ND<0.00083
五氯酚	mg/L	0.04	0.08	ND<0.00333	ND<0.00042	ND<0.00042	ND<0.00042	ND<0.00073	ND<0.00067	ND<0.00067
苯	mg/L	0.025	0.05	ND<0.00041	ND<0.00030	ND<0.00030	ND<0.00030	ND<0.00028	ND<0.00019	ND<0.00019
甲苯	mg/L	5	10	ND<0.00035	ND<0.00026	ND<0.00026	ND<0.00026	ND<0.00031	ND<0.00020	ND<0.00020
二甲苯	mg/L	50	100	ND<0.00049	ND<0.00079	ND<0.00079	ND<0.00079	ND<0.00038	ND<0.00065	ND<0.00065
乙苯	mg/L	3.5	7	ND<0.00032	ND<0.00029	ND<0.00029	ND<0.00029	ND<0.00027	ND<0.00022	ND<0.00022
氯苯	mg/L	0.5	1	ND<0.00036	ND<0.00025	ND<0.00025	ND<0.00025	ND<0.00025	ND<0.00025	ND<0.00025
1,4-二氯苯	mg/L	0.375	0.75	ND<0.00040	ND<0.00032	ND<0.00032	ND<0.00032	ND<0.00027	ND<0.00026	ND<0.00026
萘	mg/L	0.2	0.4	ND<0.00042	ND<0.00013	ND<0.00013	ND<0.00013	ND<0.00027	ND<0.00015	ND<0.00015
氯甲烷	mg/L	0.15	0.3	ND<0.00048	ND<0.00029	ND<0.00029	ND<0.00029	ND<0.00038	ND<0.00028	ND<0.00028
二氯甲烷	mg/L	0.025	0.05	ND<0.00043	ND<0.00055	ND<0.00055	ND<0.00055	ND<0.00041	ND<0.00025	ND<0.00025
氯仿	mg/L	0.5	1	ND<0.00046	ND<0.00027	ND<0.00027	ND<0.00027	ND<0.00025	ND<0.00023	ND<0.00023
1,1-二氯乙烷	mg/L	4.25	8.5	ND<0.00046	ND<0.00028	ND<0.00028	ND<0.00028	ND<0.00027	ND<0.00022	ND<0.00022
1,2-二氯乙烷	mg/L	3	6	ND<0.00044	ND<0.00020	ND<0.00020	<0.00100(0.00043)	ND<0.00027	ND<0.00027	ND<0.00027
1,1,2-三氯乙烷	mg/L	0.025	0.05	ND<0.00039	ND<0.00022	ND<0.00022	ND<0.00022	ND<0.00025	ND<0.00027	ND<0.00027
氯乙烯	mg/L	0.01	0.02	ND<0.00042	ND<0.00037	ND<0.00037	ND<0.00037	ND<0.00029	ND<0.00020	ND<0.00020
1,1-二氯乙烯	mg/L	0.035	0.07	ND<0.00048	ND<0.00037	ND<0.00037	ND<0.00037	ND<0.00029	ND<0.00023	ND<0.00023
順-1,2-二氯乙烯	mg/L	0.35	0.7	ND<0.00044	ND<0.00027	ND<0.00027	ND<0.00027	ND<0.00027	ND<0.00033	ND<0.00033
反-1,2-二氯乙烯	mg/L	0.5	1	ND<0.00046	ND<0.00029	ND<0.00029	ND<0.00029	ND<0.00025	ND<0.00029	ND<0.00029
三氯乙烯	mg/L	0.025	0.05	ND<0.00044	ND<0.00032	ND<0.00032	ND<0.00032	ND<0.00026	ND<0.00019	ND<0.00019
四氯乙烯	mg/L	0.025	0.05	ND<0.00035	ND<0.00031	ND<0.00031	ND<0.00031	ND<0.00027	ND<0.00023	ND<0.00023
四氯化碳	mg/L	0.025	0.05	ND<0.00045	ND<0.0004	ND<0.00040	ND<0.00040	ND<0.00025	ND<0.00023	ND<0.00023
柴油總碳氫化合物	mg/L	*	*	<0.102(0.046)	0.073	<0.050(0.018)	<0.050(0.030)	<0.050(0.016)	ND<0.0380	ND<0.0380
氰化物	mg/L	0.25	0.5	ND<0.00048	<0.004(0.001)	ND<0.00045	<0.004(0.0008)	ND<0.00048	ND<0.0014	ND<0.0014
甲基第三丁基醚	mg/L	0.5	1	ND<0.00041	ND<0.00022	ND<0.00022	ND<0.00022	ND<0.00030	ND<0.00021	ND<0.00021
甲醛	mg/L	*	*	0.00819	ND<0.00782	ND<0.00782	<0.0286(0.008)	<0.0286(0.0099)	ND<0.0119	ND<0.0119
1,2-二氯苯	mg/L	0.025	0.05	ND<0.00039	ND<0.00013	ND<0.00013	ND<0.00013	ND<0.00027	ND<0.00025	ND<0.00025
3,3'-二氯聯苯胺	mg/L	0.05	0.1	ND<0.00372	ND<0.00029	ND<0.000290	ND<0.000290	ND<0.00053	ND<0.00087	ND<0.00087
1,1,1-三氯乙烷	mg/L	1	2	ND<0.00045	ND<0.00039	ND<0.00039	ND<0.00039	ND<0.00025	ND<0.00025	ND<0.00025

註：1.「*」表示法規尚未規定，「-」表示並無監測

- 2.若低於方法偵測極限之測定值以「ND」表示，若高於方法偵測極限(MDL)但低於檢量線最低點濃度時，以『<檢測報告最低位數單位值』表示
- 3.第二類地下水污染管制標準法源：102.12.18 環署土字第 1020109478 號令發布。
- 4.第二類地下水污染監測標準法源：102.12.18 環署土字第 1020109443 號令發布。

掩埋場 MW-4 歷年之地下水水質與監測標準及管制標準比較

分析項目	單位	監測標準	管制標準	110年第1季	110年第2季	110年第3季	110年第4季	111年第1季	111年第2季	111年第3季
水溫	℃	*	*	21.9	24.5	27.4	27.4	22.2	23.8	27.9
pH值	-	*	*	7.9	7.6	7.1	7.7	7.7	7.81	7.7
濁度	NTU	*	*	3.7	4.4	8.5	12	10.4	30.19	41.8
導電度	μmho/cm	*	*	596	2440	1400	1400	2400	510	2090
總溶解固體	mg/L	1250	*	346	348	298	317	244	332	337
總硬度	mg/L	750	*	200	228	223	233	233	202	245
氯鹽	mg/L	625	*	5.4	4.6	3.9	5	4.9	4.7	5.2
總銨氮	mg/L	*	*	0.16	0.19	0.23	0.21	0.25	0.27	0.72
硫酸鹽	mg/L	625	*	44.7	103	97.7	80.7	95.8	76.6	92.2
硫化物	mg/L	*	*	<0.025(0.02)	0.06	0.04	0.07	0.05	0.03	0.04
氨氮	mg/L	0.25	*	0.08	ND<0.0203	ND<0.024	ND<0.024	ND<0.024	ND<0.024	ND<0.024
亞硝酸鹽氮	mg/L	5	10	ND<0.0019	ND<0.0016	ND<0.0016	ND<0.0016	ND<0.0016	ND<0.0015	ND<0.0015
硝酸鹽氮	mg/L	50	100	ND<0.0153	ND<0.0128	ND<0.0128	ND<0.0128	ND<0.0128	ND<0.0147	ND<0.0147
無機氮含量	mg/L	*	*	0.08	<0.01	<0.01	<0.01	<0.01	<0.01	0.01
總含氮量	mg/L	*	*	0.14	0.24	0.28	0.18	0.16	0.19	0.18
氯鹽	mg/L	4	8	0.28	0.14	0.12	0.19	0.17	0.18	0.15
鎘	mg/L	0.025	0.05	ND<0.0013	ND<0.0017	ND<0.0017	ND<0.0017	ND<0.0017	ND<0.0022	ND<0.0022
鉻	mg/L	0.25	0.5	ND<0.0021	ND<0.0024	ND<0.0024	ND<0.0024	ND<0.0024	ND<0.0031	ND<0.0031
銅	mg/L	5	10	ND<0.0028	ND<0.0022	ND<0.0022	ND<0.0022	ND<0.0022	ND<0.0021	ND<0.0037
鎳	mg/L	0.5	1	ND<0.0026	ND<0.0021	ND<0.0021	ND<0.0021	ND<0.0021	ND<0.0015	ND<0.0038
鉛	mg/L	0.05	0.1	ND<0.0019	ND<0.0020	ND<0.0020	ND<0.0020	ND<0.0020	ND<0.0020	ND<0.0020
鋅	mg/L	25	50	ND<0.0023	ND<0.0020	ND<0.0020	ND<0.0020	ND<0.0020	ND<0.0030	ND<0.0030
汞	mg/L	0.01	0.02	ND<0.0001	ND<0.0001	ND<0.0001	ND<0.0001	ND<0.0001	ND<0.0001	ND<0.0001
砷	mg/L	0.25	0.5	0.0033	ND<0.00015	<0.0010(0.0002)	ND<0.00015	ND<0.00015	0.0024	<0.0010(0.0002)
鐵	mg/L	1.5	*	0.121	ND<0.0112	ND<0.0112	ND<0.0112	ND<0.0112	ND<0.0101	ND<0.0094
錳	mg/L	0.25	*	0.13	ND<0.0022	ND<0.0022	ND<0.0022	ND<0.0022	ND<0.0027	ND<0.0027
油脂	mg/L	*	*	ND<0.5	ND<0.5	ND<0.5	ND<0.5	ND<0.5	ND<0.5	ND<0.5
總有機碳(TOC)	mg/L	10	*	0.7	<0.5(0.5)	0.7	<0.5(0.5)	<0.5(0.2)	<0.5(0.5)	0.7
總酚	mg/L	0.14	*	ND<0.0027	ND<0.0035	ND<0.0035	ND<0.0035	ND<0.0035	ND<0.0046	ND<0.0046
2,4,5-三氯酚	mg/L	1.85	3.7	ND<0.00121	ND<0.00120	ND<0.00120	ND<0.00120	ND<0.00120	ND<0.00072	ND<0.00072
2,4,6-三氯酚	mg/L	0.05	0.1	ND<0.00083	ND<0.00089	ND<0.00089	ND<0.00089	ND<0.00089	ND<0.00063	ND<0.00063
五氯酚	mg/L	0.04	0.08	ND<0.00067	ND<0.00066	ND<0.00066	ND<0.00066	ND<0.00066	ND<0.00038	ND<0.00038
苯	mg/L	0.025	0.05	ND<0.00030	ND<0.00030	ND<0.00030	ND<0.00030	ND<0.00026	ND<0.00031	ND<0.00031
甲苯	mg/L	5	10	ND<0.00030	ND<0.00030	ND<0.00030	ND<0.00030	ND<0.00029	ND<0.00031	ND<0.00031
二甲苯	mg/L	50	100	ND<0.00079	ND<0.00079	ND<0.00079	ND<0.00079	ND<0.00052	ND<0.00076	ND<0.00076
乙苯	mg/L	3.5	7	ND<0.00030	ND<0.00030	ND<0.00030	ND<0.00030	ND<0.00020	ND<0.00028	ND<0.00028
氯苯	mg/L	0.5	1	ND<0.00033	ND<0.00033	ND<0.00033	ND<0.00033	ND<0.00030	ND<0.00033	ND<0.00033
1,4-二氯苯	mg/L	0.375	0.75	ND<0.00030	ND<0.00030	ND<0.00030	ND<0.00030	ND<0.00021	ND<0.00026	ND<0.00026
萘	mg/L	0.2	0.4	ND<0.00021	ND<0.00021	ND<0.00021	ND<0.00021	ND<0.00026	ND<0.00021	ND<0.00021
氯甲烷	mg/L	0.15	0.3	ND<0.00028	ND<0.00028	ND<0.00028	ND<0.00028	ND<0.00021	ND<0.00030	ND<0.00030
二氯甲烷	mg/L	0.025	0.05	ND<0.00032	ND<0.00032	ND<0.00032	ND<0.00032	ND<0.00031	ND<0.00041	ND<0.00041
氯仿	mg/L	0.5	1	ND<0.00032	ND<0.00032	ND<0.00032	ND<0.00032	ND<0.00024	ND<0.00032	ND<0.00032
1,1-二氯乙烷	mg/L	4.25	8.5	ND<0.00033	ND<0.00033	ND<0.00033	ND<0.00033	ND<0.00023	ND<0.00034	ND<0.00034
1,2-二氯乙烷	mg/L	3	6	ND<0.00034	ND<0.00034	ND<0.00034	ND<0.00034	ND<0.00029	ND<0.00037	ND<0.00037
1,1,2-三氯乙烷	mg/L	0.025	0.05	ND<0.00038	ND<0.00038	ND<0.00038	ND<0.00038	ND<0.00020	ND<0.00038	ND<0.00038
氯乙烯	mg/L	0.01	0.02	ND<0.00029	ND<0.00029	ND<0.00029	ND<0.00029	ND<0.00023	ND<0.00033	ND<0.00033
1,1-二氯乙烯	mg/L	0.035	0.07	ND<0.00031	ND<0.00031	ND<0.00031	ND<0.00031	ND<0.00024	ND<0.00035	ND<0.00035
順-1,2-二氯乙烯	mg/L	0.35	0.7	ND<0.00032	ND<0.00032	ND<0.00032	ND<0.00032	ND<0.00029	ND<0.00029	ND<0.00029
反-1,2-二氯乙烯	mg/L	0.5	1	ND<0.00031	ND<0.00031	ND<0.00031	ND<0.00031	ND<0.00028	ND<0.00034	ND<0.00034
三氯乙烯	mg/L	0.025	0.05	ND<0.00025	ND<0.00025	ND<0.00025	ND<0.00025	ND<0.00021	ND<0.00031	ND<0.00031
四氯乙烯	mg/L	0.025	0.05	ND<0.00033	ND<0.00033	ND<0.00033	ND<0.00033	ND<0.00024	ND<0.00036	ND<0.00036
四氯化碳	mg/L	0.025	0.05	ND<0.00034	ND<0.00034	ND<0.00034	ND<0.00034	ND<0.00032	ND<0.00037	ND<0.00037
柴油總碳氫化合物	mg/L	*	*	ND<0.0380	ND<0.0380	ND<0.0380	ND<0.0380	ND<0.0380	ND<0.0380	ND<0.0380
氯化物	mg/L	0.25	0.5	ND<0.0014	ND<0.0014	ND<0.0014	ND<0.0014	ND<0.0014	ND<0.0017	ND<0.0017
甲基第三丁基醚	mg/L	0.5	1	ND<0.00027	ND<0.00027	ND<0.00027	ND<0.00027	ND<0.00030	ND<0.00029	ND<0.00029
甲醛	mg/L	*	*	ND<0.0119	ND<0.0119	ND<0.0119	ND<0.0119	ND<0.0119	ND<0.0119	ND<0.0119
1,2-二氯苯	mg/L	0.025	0.05	ND<0.00031	ND<0.00031	ND<0.00031	ND<0.00031	ND<0.00024	ND<0.00029	ND<0.00029
3,3'-二氯聯苯胺	mg/L	0.05	0.1	ND<0.00087	ND<0.00086	ND<0.00086	ND<0.00086	ND<0.00086	ND<0.00053	ND<0.00053
1,1,1-三氯乙烷	mg/L	1	2	ND<0.00036	ND<0.00036	ND<0.00036	ND<0.00036	ND<0.00022	ND<0.00036	ND<0.00036

註：1.「*」表示法規尚未規定，“-”表示並無監測

2.若低於方法偵測極限之測定值以「ND」表示，若高於方法偵測極限(MDL)但低於檢量線最低點濃度時，以『<檢測報告最低位數單位值』表示

3.第二類地下水污染管制標準法源：102.12.18 環署土字第 1020109478 號令發布。

4.第二類地下水污染監測標準法源：102.12.18 環署土字第 1020109443 號令發布。

掩埋場 MW-4 歷年之地下水水質與監測標準及管制標準比較

分析項目	單位	監測標準	管制標準	111 年第 4 季	112 年第 1 季				
水溫	℃	*	*	25.5	23.7				
pH 值	-	*	*	7.8	7.6				
濁度	NTU	*	*	8.6	55.1				
導電度	μmho/cm	*	*	1810	2460				
總溶解固體	mg/L	1250	*	329	344				
總硬度	mg/L	750	*	222	224				
氯鹽	mg/L	625	*	5.4	4.4				
總餘氯	mg/L	*	*	0.25	0.31				
硫酸鹽	mg/L	625	*	82.3	100				
硫化物	mg/L	*	*	0.03	0.03				
氨氮	mg/L	0.25	*	ND<0.024	ND<0.024				
亞硝酸鹽氮	mg/L	5	10	ND<0.0015	ND<0.0015				
硝酸鹽氮	mg/L	50	100	ND<0.0147	ND<0.0147				
無機氯含量	mg/L	*	*	<0.01	<0.01				
總含氯量	mg/L	*	*	0.16	0.14				
氯鹽	mg/L	4	8	0.16	0.2				
鎘	mg/L	0.025	0.05	ND<0.0022	ND<0.0022				
鉻	mg/L	0.25	0.5	ND<0.0031	ND<0.0031				
銅	mg/L	5	10	ND<0.0037	ND<0.0037				
鎳	mg/L	0.5	1	ND<0.0038	ND<0.0038				
鉛	mg/L	0.05	0.1	ND<0.0020	ND<0.0020				
鋅	mg/L	25	50	ND<0.0030	ND<0.0030				
汞	mg/L	0.01	0.02	ND<0.0001	ND<0.0001				
砷	mg/L	0.25	0.5	ND<0.00014	ND<0.00014				
鐵	mg/L	1.5	*	ND<0.0094	ND<0.0094				
錳	mg/L	0.25	*	ND<0.0027	ND<0.0027				
油脂	mg/L	*	*	ND<0.5	ND<0.5				
總有機碳(TOC)	mg/L	10	*	0.5	0.7				
總酚	mg/L	0.14	*	ND<0.0046	ND<0.0046				
2,4,5-三氯酚	mg/L	1.85	3.7	ND<0.00072	ND<0.00072				
2,4,6-三氯酚	mg/L	0.05	0.1	ND<0.00063	ND<0.00063				
五氯酚	mg/L	0.04	0.08	ND<0.00038	ND<0.00038				
苯	mg/L	0.025	0.05	ND<0.00031	ND<0.00031				
甲苯	mg/L	5	10	ND<0.00031	ND<0.00031				
二甲苯	mg/L	50	100	ND<0.00076	ND<0.00076				
乙苯	mg/L	3.5	7	ND<0.00028	ND<0.00028				
氯苯	mg/L	0.5	1	ND<0.00033	ND<0.00033				
1,4-二氯苯	mg/L	0.375	0.75	ND<0.00026	ND<0.00026				
萘	mg/L	0.2	0.4	ND<0.00021	ND<0.00021				
氯甲烷	mg/L	0.15	0.3	ND<0.00030	ND<0.00030				
二氯甲烷	mg/L	0.025	0.05	ND<0.00041	ND<0.00041				
氯仿	mg/L	0.5	1	ND<0.00032	ND<0.00032				
1,1-二氯乙烷	mg/L	4.25	8.5	ND<0.00034	ND<0.00034				
1,2-二氯乙烷	mg/L	3	6	ND<0.00037	ND<0.00037				
1,1,2-三氯乙烷	mg/L	0.025	0.05	ND<0.00038	ND<0.00038				
氯乙烯	mg/L	0.01	0.02	ND<0.00033	ND<0.00033				
1,1-二氯乙烯	mg/L	0.035	0.07	ND<0.00035	ND<0.00035				
順-1,2-二氯乙烯	mg/L	0.35	0.7	ND<0.00029	ND<0.00029				
反-1,2-二氯乙烯	mg/L	0.5	1	ND<0.00034	ND<0.00034				
三氯乙烯	mg/L	0.025	0.05	ND<0.00031	ND<0.00031				
四氯乙烯	mg/L	0.025	0.05	ND<0.00036	ND<0.00036				
四氯化碳	mg/L	0.025	0.05	ND<0.00037	ND<0.00037				
柴油總碳氫化合物	mg/L	*	*	ND<0.0380	ND<0.0380				
氯化物	mg/L	0.25	0.5	ND<0.0017	ND<0.0017				
甲基第三丁基醚	mg/L	0.5	1	ND<0.00029	ND<0.00029				
甲醛	mg/L	*	*	ND<0.0119	ND<0.0119				
1,2-二氯苯	mg/L	0.025	0.05	ND<0.00029	ND<0.00029				
3,3'-二氯聯苯胺	mg/L	0.05	0.1	ND<0.00053	ND<0.00053				
1,1,1-三氯乙烷	mg/L	1	2	ND<0.00036	ND<0.00036				

註：1.「*」表示法規尚未規定，「-」表示並無監測

2.若低於方法偵測極限之測定值以「ND」表示，若高於方法偵測極限(MDL)但低於檢量線最低點濃度時，以『<檢測報告最低位數單位值』表示

3.第二類地下水污染管制標準法源：102.12.18 環署土字第 1020109478 號令發布。

4.第二類地下水污染監測標準法源：102.12.18 環署土字第 1020109443 號令發布。

MW-5 歷年之地下水水質與監測標準及管制標準比較

分析項目	單位	監測標準	管制標準	88年 第2季	88年 第3季	88年 第4季	89年 第1季	89年 第2季	89年 第3季
水溫	°C	*	*	28.2	28.8	26.6	22.8	26.8	28.3
pH值	-	*	*	8.47	7.94	7.75	7.56	7.6	7.93
濁度	NTU	*	*	29.2	1.02	2.26	86.5	188	5.72
導電度	µmho/cm	*	*	12220	9690	15880	20000	18830	7540
總溶解固體	mg/L	*	*	12189	6161	7317	12261	11564	4434
總硬度	mg/L	*	*	730.8	240.4	616.9	579	433.6	143.1
氯鹽	mg/L	*	*	6041	3064	5471	6092	6395	2015
總餘氯	mg/L	*	*	<0.2	<0.2	<0.2	<0.2	<0.2	<0.2
硫酸鹽	mg/L	*	*	647	243	886	1011	1425	520
硫化物	mg/L	*	*	0.24	<0.059	<0.059	<0.059	<0.057	<0.057
氨氮	mg/L	*	*	1.9	4.9	8.8	8.4	4.6	0.7
亞硝酸鹽氮	mg/L	*	*	<0.01	<0.01	<0.01	<0.01	0.01	0.01
硝酸鹽氮	mg/L	*	*	0.67	0.07	0.13	0.24	0.49	0.38
無機氯含量	mg/L	*	*	-	-	-	-	-	-
總含氯量	mg/L	*	*	-	-	-	-	-	-
氯鹽	mg/L	*	*	0.51	0.71	0.71	0.71	0.5	0.64
鎘	mg/L	*	*	<0.0025	<0.0025	<0.0025	<0.0025	<0.0021	<0.0089
鉻	mg/L	*	*	<0.0086	<0.0086	<0.0086	<0.0086	<0.0063	<0.0095
銅	mg/L	*	*	<0.0054	<0.0054	<0.0054	<0.0054	<0.0079	<0.0068
鎳	mg/L	*	*	0.015	<0.015	<0.015	0.031	0.069	0.037
鉛	mg/L	*	*	<0.042	<0.042	<0.042	<0.042	<0.0384	<0.0151
鋅	mg/L	*	*	0.003	0.058	0.265	0.099	0.096	0.031
汞	mg/L	*	*	<0.0061	<0.0006	<0.0010	<0.0010	<0.0010	<0.0010
砷	mg/L	*	*	<0.0091	<0.0091	<0.0002	0.0442	0.014	0.0079
鐵	mg/L	*	*	0.348	0.063	8.485	11.081	0.587	0.79
錳	mg/L	*	*	0.019	0.423	0.685	0.327	0.032	0.07
油脂	mg/L	*	*	<0.5	<0.5	<0.5	<1.0	<1.0	<1.0
總有機碳(TOC)	mg/L	*	*	0.55	2.32	5.53	4.06	7.44	6.85
總酚	mg/L	*	*	<0.007	<0.00022	<0.00022	<0.0007	<0.0007	<0.0007
2,4,5-三氯酚	mg/L	*	*	-	-	-	-	-	-
2,4,6-三氯酚	mg/L	*	*	-	-	-	-	-	-
五氯酚	mg/L	*	*	-	-	-	-	-	-
苯	mg/L	*	*	<0.00032	<0.00032	<0.00032	<0.00032	<0.00032	<0.00032
甲苯	mg/L	*	*	0.0012	0.00416	<0.00012	<0.00012	0.00049	<0.0010
二甲苯	mg/L	*	*	0.0013	<0.00094	<0.00094	<0.00094	<0.00094	<0.00047
乙苯	mg/L	*	*	<0.00026	<0.00026	<0.00026	<0.00026	<0.00026	<0.00026
氯苯	mg/L	*	*	-	-	-	-	-	-
1,4-二氯苯	mg/L	*	*	-	-	-	-	-	-
萘	mg/L	*	*	-	-	-	-	-	-
氯甲烷	mg/L	*	*	-	-	-	-	-	-
二氯甲烷	mg/L	*	*	-	-	-	-	-	-
氯仿	mg/L	*	*	-	-	-	-	-	-
1,1-二氯乙烷	mg/L	*	*	-	-	-	-	-	-
1,2-二氯乙烷	mg/L	*	*	-	-	-	-	-	-
1,1,2-三氯乙烷	mg/L	*	*	-	-	-	-	-	-
氯乙烯	mg/L	*	*	<0.00027	<0.00027	<0.00027	<0.00027	<0.00027	<0.00027
1,1-二氯乙烯	mg/L	*	*	-	-	-	-	-	-
順-1,2-二氯乙烯	mg/L	*	*	-	-	-	-	-	-
反-1,2-二氯乙烯	mg/L	*	*	-	-	-	-	-	-
三氯乙烯	mg/L	*	*	-	-	-	-	-	-
四氯乙烯	mg/L	*	*	-	-	-	-	-	-
四氯化碳	mg/L	*	*	-	-	-	-	-	-
氯化物	mg/L	*	*	-	-	-	-	-	-
甲基第三丁基醚	mg/L	*	*	-	-	-	-	-	-
甲醛	mg/L	*	*	-	-	-	-	-	-
1,2-二氯苯	mg/L	*	*	-	-	-	-	-	-
3,3'-二氯聯苯胺	mg/L	*	*	-	-	-	-	-	-
1,1,1-三氯乙烷	mg/L	*	*	-	-	-	-	-	-
總柴油碳氫化合物	mg/L	*	*	-	-	-	-	-	-

註：1.「*」表示法規尚未規定，“-”表示並無監測

2.若低於方法偵測極限之測定值以「ND」表示，若高於方法偵測極限(MDL)但低於檢量線最低點濃度時，以「<檢測報告最低位數單位值」表示

MW-5 歷年之地下水水質與監測標準及管制標準比較

分析項目	單位	監測基準	管制標準	90年 第1季	90年 第2季	90年 第3季	90年 第4季	91年 第1季	91年 第2季	91年 第3季	91年 第4季
水溫	℃	*	*	23.3	28	27.4	26.7	25	24.7	29.2	28
pH值	-	*	*	8.07	7.87	7.81	7.74	7.89	7.8	8.8	7.7
濁度	NTU	*	*	6.34	2.31	4.95	8.19	6.32	3.19	12.8	20.5
導電度	μmho/cm	*	*	1859	2813	2983	2424	4200	2363	1810	1960
總溶解固體	mg/L	1250	*	1281	1633	2183	1899	2625	2186	2311	702
總硬度	mg/L	750	*	333	648.2	600	598	627	478	75	289
氯鹽	mg/L	625	*	293	511	715	543	1070	563	158	324
總餘氯	mg/L	*	*	<0.2	<0.2	0.3	0.38	0.97	0.07	0.06	0.11
硫酸鹽	mg/L	625	*	297	407	260	206	255	255	472	311
硫化物	mg/L	*	*	<0.07	<0.07	<0.04	<0.012	0.08	<0.012	<0.012	<0.04
氨氮	mg/L	0.25	*	7.4	17.5	6.1	2.9	2.5	5.5	0.8	11.75
亞硝酸鹽氮	mg/L	*	10	0.035	0.03	0.11	0.06	0.01	0.02	<0.01	0.01
硝酸鹽氮	mg/L	25	100	0.48	1.5	0.44	0.17	0.06	<0.01	0.24	0.18
無機氯含量	mg/L	*	*	-	-	-	-	-	-	-	-
總含氯量	mg/L	*	*	-	-	-	-	-	-	-	-
氟鹽	mg/L	*	*	0.58	2.37	1.33	1.15	1.08	0.79	0.69	1.37
鎘	mg/L	0.025	0.05	<0.0057	<0.0064	<0.0047	<0.0047	<0.0029	<0.0046	<0.0046	<0.0111
鉻	mg/L	0.25	0.5	<0.0024	<0.0081	<0.0038	<0.0038	<0.0067	<0.0107	<0.0107	0.011
銅	mg/L	5	10	<0.0155	<0.0064	<0.0034	<0.0034	0.006	<0.0151	<0.0046	<0.0045
鎳	mg/L	*	1	0.02	<0.0060	<0.0071	<0.0071	0.008	0.008	<0.0038	0.011
鉛	mg/L	0.25	0.5	<0.0174	<0.0131	<0.0135	<0.0135	<0.0174	<0.0099	<0.0099	0.064
鋅	mg/L	25	50	0.026	0.021	0.027	0.005	0.032	0.032	0.052	0.224
汞	mg/L	*	0.02	<0.0010	<0.0005	<0.0005	<0.0005	<0.0002	<0.0005	<0.0002	<0.0002
砷	mg/L	0.25	0.5	0.0082	<0.0055	<0.0055	0.0051	<0.0019	<0.0003	0.106	0.036
鐵	mg/L	1.5	*	0.669	0.042	3.471	<0.0045	9.069	0.024	0.019	0.192
錳	mg/L	0.25	*	0.036	0.042	0.162	0.102	0.283	0.009	0.02	0.136
油脂	mg/L	*	*	<1.0	<1.0	<1.0	<1.0	<1.0	<1.0	<1.0	3.78
總有機碳(TOC)	mg/L	10	*	2.53	3.75	2.2	1.58	2.38	0.86	3.54	8.44
總酚	mg/L	*	0.14	<0.0007	<0.0007	<0.003	<0.003	<0.003	<0.003	0.0037	3
2,4,5-三氯酚	mg/L	*	*	-	-	-	-	-	-	-	-
2,4,6-三氯酚	mg/L	*	*	-	-	-	-	-	-	-	-
五氯酚	mg/L	*	*	-	-	-	-	-	-	-	-
苯	mg/L	*	0.05	<0.0010	<0.00004	<0.00004	<0.00014	<0.00003	<0.00003	<0.00003	<0.00003
甲苯	mg/L	*	10	<0.0010	<0.0010	<0.0010	<0.0013	<0.00005	<0.001	<0.00005	<0.00006
二甲苯	mg/L	*	*	<0.0010	<0.00006	<0.00006	<0.00009	<0.00007	<0.00007	<0.00007	<0.00008
乙苯	mg/L	*	*	<0.0010	<0.00003	<0.00003	<0.00021	<0.00004	<0.00004	<0.00004	<0.00004
氯苯	mg/L	*	1	-	-	-	-	-	-	-	-
1,4-二氯苯	mg/L	*	0.75	-	-	-	-	-	-	-	-
萘	mg/L	*	0.4	-	-	-	-	-	-	-	-
氯甲烷	mg/L	*	0.3	-	-	-	-	-	-	-	-
二氯甲烷	mg/L	*	*	-	-	-	-	-	-	-	-
氯仿	mg/L	*	1	-	-	-	-	-	-	-	-
1,1-二氯乙烷	mg/L	*	8.5	-	-	-	-	-	-	-	-
1,2-二氯乙烷	mg/L	*	0.05	-	-	-	-	-	-	-	-
1,1,2-三氯乙烷	mg/L	*	*	-	-	-	-	-	-	-	-
氯乙烯	mg/L	*	0.02	<0.0010	<0.0010	<0.0010	<0.0019	<0.0011	<0.0001	<0.0001	<0.00007
1,1-二氯乙烯	mg/L	*	0.07	-	-	-	-	-	-	-	-
順-1,2-二氯乙烯	mg/L	*	0.7	-	-	-	-	-	-	-	-
反-1,2-二氯乙烯	mg/L	*	1	-	-	-	-	-	-	-	-
三氯乙烯	mg/L	*	0.05	-	-	-	-	-	-	-	-
四氯乙烯	mg/L	*	0.05	-	-	-	-	-	-	-	-
四氯化碳	mg/L	*	0.05	-	-	-	-	-	-	-	-
氯化物	mg/L	*	*	-	-	-	-	-	-	-	-
甲基第三丁基醚	mg/L	*	*	-	-	-	-	-	-	-	-
甲醛	mg/L	*	*	-	-	-	-	-	-	-	-
1,2-二氯苯	mg/L	*	*	-	-	-	-	-	-	-	-
3,3'-二氯聯苯胺	mg/L	*	*	-	-	-	-	-	-	-	-
1,1,1-三氯乙烷	mg/L	*	*	-	-	-	-	-	-	-	-
總柴油碳氫化合物	mg/L	*	*	-	-	-	-	-	-	-	-

註：1.「*」表示法規尚未規定，“-”表示並無監測

2.若低於方法偵測極限之測定值以「ND」表示，若高於方法偵測極限(MDL)但低於檢量線最低點濃度時，以「<檢測報告最低位數單位值」表示

3.第二類地下水污染管制標準法源：90.11.21 環署水字第 0073680 號令發布。

4.第二類地下水污染監測標準法源：90.11.21 環署水字第 0073671 號令發布。

MW-5 歷年之地下水水質與監測標準及管制標準比較

分析項目	單位	監測基準	管制標準	92年 第1季	92年 第2季	92年 第3季	92年 第4季	93年 第1季	93年 第2季	93年 第3季	93年 第4季
水溫	℃	*	*	25.4	25.2	27.5	27.8	25.9	25.9	28.3	27.1
pH值	-	*	*	7.6	7.7	8.12	7.49	7.69	7.83	8.21	6.81
濁度	NTU	*	*	17	34	31.68	61.68	71.18	36.94	39.2	5.14
導電度	μmho/cm	*	*	7620	11690	5220	10060	11850	27730	15310	15380
總溶解固體	mg/L	1250	*	5729	7743	3363	8942	8727	23912	10894	9763
總硬度	mg/L	750	*	1246	123	182	775	621	791	405	335
氯鹽	mg/L	625	*	74	2053	859	2382	2691	5566	2684	2437
總餘氯	mg/L	*	*	1.5	0.64	1.73	0.37	0.52	0.16	0.23	0.08
硫酸鹽	mg/L	625	*	1271	2002	804	407	577	481.4	3411	3253
硫化物	mg/L	*	*	0.06	<0.011	<0.011	0.02	0.02	0.001	<0.005	<0.005
氨氮	mg/L	0.25	*	10.76	5.33	9.78	0.37	0.35	5.24	6.27	5.87
亞硝酸鹽氮	mg/L	*	10	<0.01	0	0.16	0	<0.001	<0.001	0.01	0.002
硝酸鹽氮	mg/L	25	100	5.48	4.22	23.69	0.29	0.25	3.64	2.59	0.95
無機氮含量	mg/L	*	*	-	-	-	-	-	-	-	-
總含氮量	mg/L	*	*	-	-	-	-	-	-	-	-
氯鹽	mg/L	*	*	1.48	0.99	5.96	1.31	0.11	5.9	27.6	17.27
鎘	mg/L	0.025	0.05	<0.0038	<0.0048	<0.0057	<0.0057	<0.0057	<0.0002	<0.0002	<0.0002
鉻	mg/L	0.25	0.5	<0.0029	0.038	<0.0056	0.007	0.01	<0.020	<0.020	<0.020
銅	mg/L	5	10	<0.0045	<0.0030	<0.0066	0.008	0.001	<0.001	<0.001	<0.001
鎳	mg/L	*	1	<0.0040	0.016	<0.0062	0.011	0.002	<0.002	0.0022	0.0022
鉛	mg/L	0.25	0.5	<0.0087	0.027	<0.0196	<0.0196	<0.0196	<0.0196	<0.0044	<0.0044
鋅	mg/L	25	50	0.056	0.1	0.03	0.021	0.04	0.04	0.0511	0.1089
汞	mg/L	*	0.02	<0.0003	<0.0003	<0.0002	<0.0002	<0.0002	<0.0002	0.0008	0.0016
砷	mg/L	0.25	0.5	<0.0312	<0.0115	<0.0031	0.019	0.009	0.008	<0.0031	0.06
鐵	mg/L	1.5	*	<0.067	0.096	0.136	0.022	<0.008	<0.002	0.0289	<0.0010
錳	mg/L	0.25	*	0.504	0.35	0.029	0.338	0.15	0.148	0.2511	0.3422
油脂	mg/L	*	*	1.89	2.11	2.22	1.33	6.22	0.33	3.44	0.27
總有機碳(TOC)	mg/L	10	*	7.68	7.68	7.99	8.58	7.79	7.94	7.62	7.74
總酚	mg/L	*	0.14	0.3	0.0005	0.3	0.1	0	1.5	0.0534	<0.001
2,4,5-三氯酚	mg/L	*	*	-	-	-	-	-	-	-	-
2,4,6-三氯酚	mg/L	*	*	-	-	-	-	-	-	-	-
五氯酚	mg/L	*	*	-	-	-	-	-	-	-	-
苯	mg/L	*	0.05	<0.00002	<0.00004	<0.00003	<0.00003	<0.00003	<0.00003	<0.0010	<0.0010
甲苯	mg/L	*	10	<0.00006	<0.00002	<0.00005	<0.00005	<0.00005	<0.00005	<0.0010	<0.0010
二甲苯	mg/L	*	*	<0.00003	<0.00006	<0.00005	<0.00005	<0.00005	<0.00005	<0.0010	<0.0010
乙苯	mg/L	*	*	<0.00003	<0.00003	<0.00004	<0.00004	<0.00004	<0.00004	<0.0010	<0.0010
氯苯	mg/L	*	1	-	-	-	-	-	-	-	-
1,4-二氯苯	mg/L	*	0.75	-	-	-	-	-	-	-	-
萘	mg/L	*	0.4	-	-	-	-	-	-	-	-
氯甲烷	mg/L	*	0.3	-	-	-	-	-	-	-	-
二氯甲烷	mg/L	*	*	-	-	-	-	-	-	-	-
氯仿	mg/L	*	1	-	-	-	-	-	-	-	-
1,1-二氯乙烷	mg/L	*	8.5	-	-	-	-	-	-	-	-
1,2-二氯乙烷	mg/L	*	0.05	-	-	-	-	-	-	-	-
1,1,2-三氯乙烷	mg/L	*	*	-	-	-	-	-	-	-	-
氯乙烯	mg/L	*	0.02	<0.00001	<0.00003	<0.0001	<0.0001	<0.0001	<0.0001	<0.0010	<0.0010
1,1-二氯乙烯	mg/L	*	0.07	-	-	-	-	-	-	-	-
順-1,2-二氯乙烯	mg/L	*	0.7	-	-	-	-	-	-	-	-
反-1,2-二氯乙烯	mg/L	*	1	-	-	-	-	-	-	-	-
三氯乙烯	mg/L	*	0.05	-	-	-	-	-	-	-	-
四氯乙烯	mg/L	*	0.05	-	-	-	-	-	-	-	-
四氯化碳	mg/L	*	0.05	-	-	-	-	-	-	-	-
氯化物	mg/L	*	*	-	-	-	-	-	-	-	-
甲基第三丁基醚	mg/L	*	*	-	-	-	-	-	-	-	-
甲醛	mg/L	*	*	-	-	-	-	-	-	-	-
1,2-二氯苯	mg/L	*	*	-	-	-	-	-	-	-	-
3,3'-二氯聯苯胺	mg/L	*	*	-	-	-	-	-	-	-	-
1,1,1-三氯乙烷	mg/L	*	*	-	-	-	-	-	-	-	-
柴油總碳氫化合物	mg/L	*	*	-	-	-	-	-	-	-	-

註：1.「*」表示法規尚未規定，“-”表示並無監測

2.若低於方法偵測極限之測定值以「ND」表示，若高於方法偵測極限(MDL)但低於檢量線最低點濃度時，以『<檢測報告最低位數單位值』表示

3.第二類地下水污染管制標準法源：90.11.21 環署水字第 0073680 號令發布。

4.第二類地下水污染監測標準法源：90.11.21 環署水字第 0073671 號令發布。

MW-5 歷年之地下水水質與監測標準及管制標準比較

分析項目	單位	監測基準	管制標準	94年 第1季	94年 第2季	94年 第3季	94年 第4季	95年 第1季	95年 第2季	95年 第3季	95年 第4季
水溫	℃	*	*	17.9	19.1	21.6	27.6	27.3	27.4	27.4	26.9
pH值	-	*	*	7.44	7.76	7.86	7.53	7.33	7.56	7.42	7.4
濁度	NTU	*	*	32.56	23.92	39.38	1.34	14.84	8.6	3.5	5
導電度	μmho/cm	*	*	1520	850	836	446	6860	3190	1770	1960
總溶解固體	mg/L	1250	*	2945	4396	6931	2263	2268	3564	2291	1748
總硬度	mg/L	750	*	648	926	1308	971	973	1125	181	750
氯鹽	mg/L	625	*	1103	1912	2616	475	437	47	260	152
總餘氯	mg/L	*	*	0.24	0.11	0.23	<0.1	0.09	0.14	0.14	0.37
硫酸鹽	mg/L	625	*	119	354	329	958	756	81	621	377
硫化物	mg/L	*	*	0.01	0.03	<0.005	<0.005	0.02	0.02	0.01	0.006
氨氮	mg/L	0.25	*	6.36	3.25	6.43	0.3	0.42	0.22	0.0522	0.07
亞硝酸鹽氮	mg/L	*	10	0.002	0.003	0.00039	17.94	9.42	0.65	2.92	7.48
硝酸鹽氮	mg/L	25	100	0.1	0.49	0.93	8.25	2.61	<0.01	3.63	4.44
無機氮含量	mg/L	*	*	-	-	-	-	-	-	-	-
總含氮量	mg/L	*	*	-	-	-	-	-	-	-	-
氯鹽	mg/L	*	*	0.17	0.23	0.24	4.49	0.69	0.93	0.57	0.54
鎘	mg/L	0.025	0.05	<0.0002	<0.0002	<0.0002	<0.0057	0.025	0.0033	0.0018	0.0022
鉻	mg/L	0.25	0.5	0.0089	<0.0020	<0.001	<0.0059	0.0389	0.0044	0.0072	0.0056
銅	mg/L	5	10	<0.001	<0.001	<0.001	<0.0065	0.0194	0.0022	0.0027	0.0089
鎳	mg/L	*	1	<0.002	<0.002	0.0022	<0.0061	0.05	0.01	0.0099	0.0067
鉛	mg/L	0.25	0.5	<0.001	0.0067	<0.001	<0.0195	0.1722	0.04	0.0324	0.0189
鋅	mg/L	25	50	0.0822	0.06	0.0511	0.03	0.3472	0.1311	0.0963	0.1256
汞	mg/L	*	0.02	<0.0006	<0.0006	0.0009	<0.0006	0.0009	0.0006	0.0006	0.0196
砷	mg/L	0.25	0.5	0.0511	0.0089	0.0339	<0.0008	0.1639	0.0644	0.0756	0.0356
鐵	mg/L	1.5	*	<0.0010	0.0044	<0.001	0.136	0.0583	<0.001	0.0054	0.0244
錳	mg/L	0.25	*	0.5756	0.3933	0.7822	0.029	2.1861	0.8378	0.5652	0.4056
油脂	mg/L	*	*	0.89	0.11	1.11	<0.1	<0.05	<0.05	0.4	0.9
總有機碳(TOC)	mg/L	10	*	7.13	7.08	8.86	3.54	2.77	1.75	1.84	1.95
總酚	mg/L	*	0.14	<0.001	0.003	0.0059	0.0052	0.001	<0.001	0.0023	ND
2,4,5-三氯酚	mg/L	*	*	-	-	-	-	-	-	-	-
2,4,6-三氯酚	mg/L	*	*	-	-	-	-	-	-	-	-
五氯酚	mg/L	*	*	-	-	-	-	-	-	-	-
苯	mg/L	*	0.05	<0.0010	<0.0010	<0.0010	<0.0010	<0.0018	<0.0018	<0.0018	ND
甲苯	mg/L	*	10	<0.0010	<0.0010	<0.0010	<0.0010	<0.0022	<0.0022	<0.0022	ND
二甲苯	mg/L	*	*	<0.0020	<0.0020	<0.0020	<0.0020	<0.0054	<0.0054	<0.0054	ND
乙苯	mg/L	*	*	<0.0010	<0.0010	<0.0010	<0.0010	<0.0010	<0.0010	<0.0010	ND
氯苯	mg/L	*	1	-	-	-	-	-	-	-	-
1,4-二氯苯	mg/L	*	0.75	-	-	-	-	-	-	-	-
苯	mg/L	*	0.4	-	-	-	-	-	-	-	-
氯甲烷	mg/L	*	0.3	-	-	-	-	-	-	-	-
二氯甲烷	mg/L	*	*	-	-	-	-	-	-	-	-
氯仿	mg/L	*	1	-	-	-	-	-	-	-	-
1,1-二氯乙烷	mg/L	*	8.5	-	-	-	-	-	-	-	-
1,2-二氯乙烷	mg/L	*	0.05	-	-	-	-	-	-	-	-
1,1,2-三氯乙烷	mg/L	*	*	-	-	-	-	-	-	-	-
氯乙烯	mg/L	*	0.02	<0.0010	<0.0010	<0.0010	<0.0010	<0.0019	<0.0016	<0.0016	ND
1,1-二氯乙烯	mg/L	*	0.07	-	-	-	-	-	-	-	-
順-1,2-二氯乙烯	mg/L	*	0.7	-	-	-	-	-	-	-	-
反-1,2-二氯乙烯	mg/L	*	1	-	-	-	-	-	-	-	-
三氯乙烯	mg/L	*	0.05	-	-	-	-	-	-	-	-
四氯乙烯	mg/L	*	0.05	-	-	-	-	-	-	-	-
四氯化碳	mg/L	*	0.05	-	-	-	-	-	-	-	-
氯化物	mg/L	*	*	-	-	-	-	-	-	-	-
甲基第三丁基醚	mg/L	*	*	-	-	-	-	-	-	-	-
甲醛	mg/L	*	*	-	-	-	-	-	-	-	-
1,2-二氯苯	mg/L	*	*	-	-	-	-	-	-	-	-
3,3'-二氯聯苯胺	mg/L	*	*	-	-	-	-	-	-	-	-
1,1,1-三氯乙烷	mg/L	*	*	-	-	-	-	-	-	-	-
柴油總碳氫化合物	mg/L	*	*	-	-	-	-	-	-	-	-

註：1.「*」表示法規尚未規定，“-”表示並無監測

2.若低於方法偵測極限之測定值以「ND」表示，若高於方法偵測極限(MDL)但低於檢量線最低點濃度時，以『<檢測報告最低位數單位值』表示

3.第二類地下水污染管制標準法源：90.11.21 環署水字第 0073680 號令發布。

4.第二類地下水污染監測標準法源：90.11.21 環署水字第 0073671 號令發布。

MW-5 歷年之地下水水質與監測標準及管制標準比較

分析項目	單位	監測基準	管制標準	96年 第1季	96年 第2季	96年 第3季	96年 第4季	97年 第1季	97年 第2季	97年 第3季	97年 第4季
水溫	℃	*	*	22.4	26.7	24.9	24.1	23.5	23.4	25.3	27.7
pH值	-	*	*	7.33	7.14	7.34	7.52	7.84	7.87	7.24	7.68
濁度	NTU	*	*	8	41.3	23.4	0.6	0.9	1.1	9.59	54.4
導電度	μmho/cm	*	*	1860	3290	1110	1820	2720	2290	1090	887
總溶解固體	mg/L	1250	*	1697	5510	4115	1182	1785	1384	1255	1522
總硬度	mg/L	750	*	891	949	718	792	482	480	365	372
氯鹽	mg/L	625	*	175	1511	182	203	660	446	77	46
總餘氯	mg/L	*	*	0.14	0.07	0.57	0.12	ND	0.02	ND	0.36
硫酸鹽	mg/L	625	*	421	1151	340	356	320	330	128	104
硫化物	mg/L	*	*	<0.02	0.03	0.14	0.02	0.03	0.02	ND	ND
氨氮	mg/L	0.25	*	0.02	0.76	0.12	0.07	0.493	1.89	0.32	1.44
亞硝酸鹽氮	mg/L	*	10	10.65	ND	4.97	0.01	0.02	0.014	0.033	0.021
硝酸鹽氮	mg/L	25	100	4.12	0.14	ND	0.42	ND	0.49	0.08	0.07
無機氮含量	mg/L	*	*	-	-	-	-	-	-	-	-
總含氮量	mg/L	*	*	-	-	-	-	-	-	-	-
氯鹽	mg/L	*	*	0.59	4.13	0.33	0.22	5.03	8.21	0.79	0.86
鎘	mg/L	0.025	0.05	ND	0.0045	0.0044	0.0008	ND	ND	0.0007	0.0007
鉻	mg/L	0.25	0.5	ND	0.0421	0.0078	ND	ND	ND	0.0068	0.004
銅	mg/L	5	10	ND	0.0464	0.0022	ND	0.0002	ND	ND	ND
鎳	mg/L	*	1	ND	0.0142	0.0011	ND	ND	0.0022	0.0024	0.0009
鉛	mg/L	0.25	0.5	ND	ND	ND	0.0059	ND	ND	0.0084	0.0053
鋅	mg/L	25	50	0.0775	0.1155	0.0956	0.0552	0.0016	0.0356	0.0069	0.0051
汞	mg/L	*	0.02	<0.0017	0.0009	<0.0009	<0.0009	<0.0009	<0.0009	ND	ND
砷	mg/L	0.25	0.5	0.0256	0.0013	0.0178	ND	0.0412	0.004	0.0055	0.007
鐵	mg/L	1.5	*	ND	0.0452	0.18	0.01	ND	ND	ND	ND
錳	mg/L	0.25	*	0.5811	0.6523	0.4511	0.0051	0.0304	0.2378	0.0409	0.0376
油脂	mg/L	*	*	1.7	0.3	0.7	0.2	0.4	0.6	0.8	1
總有機碳(TOC)	mg/L	10	*	1.96	4.8	3.2	9.6	8	1.68	4.6	3.66
總酚	mg/L	*	0.14	0.0013	0.0029	ND	ND	0.005	0.0019	0.013	0.1
2,4,5-三氯酚	mg/L	*	*	-	-	-	-	-	-	-	-
2,4,6-三氯酚	mg/L	*	*	-	-	-	-	-	-	-	-
五氯酚	mg/L	*	*	-	-	-	-	-	-	-	-
苯	mg/L	*	0.05	ND	ND	ND	ND	ND	ND	ND	ND
甲苯	mg/L	*	10	ND	ND	ND	ND	ND	ND	ND	ND
二甲苯	mg/L	*	*	ND	ND	ND	ND	ND	ND	ND	ND
乙苯	mg/L	*	*	ND	ND	ND	ND	ND	ND	ND	ND
氯苯	mg/L	*	1	-	-	-	-	-	-	-	-
1,4-二氯苯	mg/L	*	0.75	-	-	-	-	-	-	-	-
萘	mg/L	*	0.4	-	-	-	-	-	-	-	-
氯甲烷	mg/L	*	0.3	-	-	-	-	-	-	-	-
二氯甲烷	mg/L	*	*	-	-	-	-	-	-	-	-
氯仿	mg/L	*	1	-	-	-	-	-	-	-	-
1,1-二氯乙烷	mg/L	*	8.5	-	-	-	-	-	-	-	-
1,2-二氯乙烷	mg/L	*	0.05	-	-	-	-	-	-	-	-
1,1,2-三氯乙烷	mg/L	*	*	-	-	-	-	-	-	-	-
氯乙烯	mg/L	*	0.02	ND	ND	ND	ND	ND	ND	ND	ND
1,1-二氯乙烯	mg/L	*	0.07	-	-	-	-	-	-	-	-
順-1,2-二氯乙烯	mg/L	*	0.7	-	-	-	-	-	-	-	-
反-1,2-二氯乙烯	mg/L	*	1	-	-	-	-	-	-	-	-
三氯乙烯	mg/L	*	0.05	-	-	-	-	-	-	-	-
四氯乙烯	mg/L	*	0.05	-	-	-	-	-	-	-	-
四氯化碳	mg/L	*	0.05	-	-	-	-	-	-	-	-
氯化物	mg/L	*	*	-	-	-	-	-	-	-	-
甲基第三丁基醚	mg/L	*	*	-	-	-	-	-	-	-	-
甲醛	mg/L	*	*	-	-	-	-	-	-	-	-
1,2-二氯苯	mg/L	*	*	-	-	-	-	-	-	-	-
3,3'-二氯聯苯胺	mg/L	*	*	-	-	-	-	-	-	-	-
1,1,1-三氯乙烷	mg/L	*	*	-	-	-	-	-	-	-	-
柴油總碳氫化合物	mg/L	*	*	-	-	-	-	-	-	-	-

註：1.「*」表示法規尚未規定，“-”表示並無監測

2.若低於方法偵測極限之測定值以「ND」表示，若高於方法偵測極限(MDL)但低於檢量線最低點濃度時，以『<檢測報告最低位數單位值』表示

3.第二類地下水污染管制標準法源：90.11.21 環署水字第 0073680 號令發布。

4.第二類地下水污染監測標準法源：90.11.21 環署水字第 0073671 號令發布。

MW-5 歷年之地下水水質與監測標準及管制標準比較

分析項目	單位	監測基準	管制標準	98年 第1季	98年 第2季	98年 第3季	98年 第4季	99年 第1季	99年 第2季	99年 第3季	99年 第4季
水溫	℃	*	*	26.5	27.5	27.5	27.1	26.1	28.5	28.1	27
pH值	-	*	*	7.55	7.78	7.7	8.1	8.1	7.9	8	8
濁度	NTU	*	*	67.2	283.2	55	8.1	10	4.8	22	21
導電度	μmho/cm	*	*	917	1186	1220	3830	5040	5610	5160	5130
總溶解固體	mg/L	1250	*	547	1116	899	2260	3400	3840	3610	3460
總硬度	mg/L	750	*	575	666	418	268	296	393	315	323
氯鹽	mg/L	625	*	62	102	82.5	461	594	708	581	582
總餘氯	mg/L	*	*	0.35	0.1	0.04	<0.02	0.04	0.03	0.03	0.03
硫酸鹽	mg/L	625	*	123.8	219	276	961	1290	1560	1310	1320
硫化物	mg/L	*	*			ND<0.01	ND<0.01	ND<0.01	ND<0.01	ND<0.01	ND<0.01
氨氮	mg/L	0.25	*	0.1	0.2	0.2	0.61	1.1	0.92	0.75	1.15
亞硝酸鹽氮	mg/L	*	10	0.027	0.009	<0.01	<0.01	ND<0.01	<0.01	<0.01	ND<0.001
硝酸鹽氮	mg/L	25	100	0.04	0.03	ND<0.01	ND<0.01	ND<0.01	ND<0.01	0.02	ND<0.01
無機氮含量	mg/L	*	*	-	-	-	-	-	-	-	-
總含氮量	mg/L	*	*	-	-	0.48	0.95	2.31	1.44	1.7	1.21
氯鹽	mg/L	*	*	7.62	0.47	0.42	461	4.47	5.56	7.43	6.91
鎘	mg/L	0.025	0.05	0.0011	ND	ND<0.001	ND<0.001	ND<0.001	ND<0.001	ND<0.001	ND<0.001
鉻	mg/L	0.25	0.5	0.0098	0.0031	ND<0.004	ND<0.004	ND<0.003	ND<0.003	ND<0.003	ND<0.003
銅	mg/L	5	10	ND	0.001	ND<0.004	ND<0.004	ND<0.004	ND<0.004	ND<0.004	ND<0.004
鎳	mg/L	*	1	0.0039	0.0019	ND<0.004	ND<0.004	ND<0.004	ND<0.004	ND<0.004	ND<0.004
鉛	mg/L	0.25	0.5	0.0203	0.0017	ND<0.005	ND<0.005	ND<0.004	ND<0.004	ND<0.004	ND<0.004
鋅	mg/L	25	50	0.009	0.0639	0.022	0.009	<0.02	<0.02	<0.02	<0.020
汞	mg/L	*	0.02	-	-	ND<0.0003	ND<0.0003	ND<0.0002	ND<0.0002	ND<0.0002	ND<0.0002
砷	mg/L	0.25	0.5	0.0214	0.0003	0.0046	0.0053	0.006	0.0029	0.004	0.0054
鐵	mg/L	1.5	*	0.0045	0.1552	0.177	ND<0.018	<0.1	0.19	<0.10	0.104
錳	mg/L	0.25	*	0.0356	0.1887	0.261	0.043	0.162	0.195	0.195	0.187
油脂	mg/L	*	*	0.6	0.25	<1.0	<1.0	<1.0	<1.0	<1.0	<1.0
總有機碳(TOC)	mg/L	10	*	4.12	1.6	1	1.4	2.1	1.7	2.6	1.3
總酚	mg/L	*	0.14	1.7	ND	ND<0.0008	ND<0.0008	ND<0.0009	ND<0.0009	ND<0.0009	ND<0.0009
2,4,5-三氯酚	mg/L	*	*	-	-	-	-	-	-	-	-
2,4,6-三氯酚	mg/L	*	*	-	-	-	-	-	-	-	-
五氯酚	mg/L	*	*	-	-	-	-	-	-	-	-
苯	mg/L	*	0.05			ND<0.00061	ND<0.00061	ND<0.00061	ND<0.00061	ND<0.00061	ND<0.00061
甲苯	mg/L	*	10			ND<0.00064	ND<0.00064	0.00157	0.00074	ND<0.00068	ND<0.00068
二甲苯	mg/L	*	100			ND<0.00159	ND<0.00159	ND<0.00164	ND<0.00164	ND<0.00164	ND<0.00164
乙苯	mg/L	*	7			ND<0.00055	ND<0.00055	ND<0.00059	ND<0.00059	ND<0.00059	ND<0.00059
氯苯	mg/L	*	1	-	-	-	-	-	-	-	-
1,4-二氯苯	mg/L	*	0.75	-	-	-	-	-	-	-	-
萘	mg/L	*	0.4	-	-	-	-	-	-	-	-
氯甲烷	mg/L	*	0.3	-	-	-	-	-	-	-	-
二氯甲烷	mg/L	*	0.05	-	-	-	-	-	-	-	-
氯仿	mg/L	*	1	-	-	-	-	-	-	-	-
1,1-二氯乙烷	mg/L	*	8.5	-	-	-	-	-	-	-	-
1,2-二氯乙烷	mg/L	*	0.05	-	-	-	-	-	-	-	-
1,1,2-三氯乙烷	mg/L	*	0.05	-	-	-	-	-	-	-	-
氯乙烯	mg/L	*	0.02	-	-	ND<0.00058	ND<0.00058	ND<0.00069	ND<0.00069	ND<0.00069	ND<0.00069
1,1-二氯乙烯	mg/L	*	0.07	-	-	-	-	-	-	-	-
順-1,2-二氯乙烯	mg/L	*	0.7	-	-	-	-	-	-	-	-
反-1,2-二氯乙烯	mg/L	*	1	-	-	-	-	-	-	-	-
三氯乙烯	mg/L	*	0.05	-	-	-	-	-	-	-	-
四氯乙烯	mg/L	*	0.05	-	-	-	-	-	-	-	-
四氯化碳	mg/L	*	0.05	-	-	-	-	-	-	-	-
氯化物	mg/L	*	0.5	-	-	-	-	-	-	-	-
甲基第三基醚	mg/L	*	*	-	-	-	-	-	-	-	-
甲醛	mg/L	*	*	-	-	-	-	-	-	-	-
1,2-二氯苯	mg/L	*	*	-	-	-	-	-	-	-	-
3,3'-二氯聯苯胺	mg/L	*	*	-	-	-	-	-	-	-	-
1,1,1-三氯乙烷	mg/L	*	*	-	-	-	-	-	-	-	-
柴油總碳氫化合物	mg/L	*	10	-	-	-	-	-	-	-	-

註：1.「*」表示法規尚未規定，“-”表示並無監測

2.若低於方法偵測極限之測定值以「ND」表示，若高於方法偵測極限(MDL)但低於檢量線最低點濃度時，以『<檢測報告最低位數單位值』表示

3.第二類地下水污染管制標準法源：98.1.15 環署土字第 0980003647 號令發布。

4.第二類地下水污染監測標準法源：90.11.21 環署水字第 0073671 號令發布。

MW-5 歷年之地下水水質與監測標準及管制標準比較

分析項目	單位	監測基準	管制標準	100年 第1季	100年 第2季	100年 第3季	100年 第4季	101年 第1季	101年 第2季
水溫	℃	*	*	25.7	25.9	26.6	27.2	26.2	29.5
pH值	-	*	*	8	8	8	7.8	7.8	7.8
濁度	NTU	*	*	0.9	0.55	2.2	1.9	110	3.8
導電度	μmho/cm	*	*	3720	4070	4030	5870	7760	6280
總溶解固體	mg/L	1250	*	2580	2930	1740	4500	6100	4280
總硬度	mg/L	750	*	675	420	144	701	465	437
氯鹽	mg/L	625	*	480	478	332	1160	1340	1000
總餘氯	mg/L	*	*	ND	ND	ND	ND	0.12	0.07
硫酸鹽	mg/L	625	*	973	1400	141	275	1540	1120
硫化物	mg/L	*	*	ND	ND	ND	ND	ND	ND
氨氮	mg/L	0.25	*	1.24	1.48	0.09	1.45	1.52	1.51
亞硝酸鹽氮	mg/L	*	10	<0.01	<0.01(0.0007)	<0.01(0.0007)	ND	ND	ND
硝酸鹽氮	mg/L	25	100	ND	ND	ND	ND	ND	ND
無機氮含量	mg/L	*	*	1.257	1.514	0.1218	1.4882	1.52	1.51
總含氮量	mg/L	*	*	1.44	2.15	0.69	3.56	1.64	1.94
氯鹽	mg/L	*	*	8.28	7.41	7.16	4.47	6.03	4.57
鎘	mg/L	0.025	0.05	0.008	0.008	ND	ND	ND	ND
鉻	mg/L	0.25	0.5	ND	ND	ND	ND	ND	<0.020(0.009)
銅	mg/L	5	10	ND	0.02	ND	ND	ND	ND
鎳	mg/L	*	1	0.07	0.07	ND	ND	ND	<0.020(0.008)
鉛	mg/L	0.25	0.5	ND	ND	ND	ND	ND	ND
鋅	mg/L	25	50	ND	ND	0.01	ND	ND	<0.020(0.017)
汞	mg/L	*	0.02	ND	0.0139	ND	ND	ND	ND
砷	mg/L	0.25	0.5	0.005	0.0059	0.0197	0.0056	0.0064	0.0075
鐵	mg/L	1.5	*	0.12	0.1	0.1	0.34	<0.100(0.047)	<0.100(0.061)
錳	mg/L	0.25	*	0.18	0.15	0.13	0.46	0.294	0.289
油脂	mg/L	*	*	ND	ND	ND	ND	<1.0	<1.0
總有機碳(TOC)	mg/L	10	*	2.5	2.7	5.1	5.4	2.3	2.5
總酚	mg/L	*	0.14	0.0119	0.0436	0.0157	0.0053	ND	ND
2,4,5-三氯酚	mg/L	*	*	-	-	-	-	-	-
2,4,6-三氯酚	mg/L	*	*	-	-	-	-	-	-
五氯酚	mg/L	*	*	-	-	-	-	-	-
苯	mg/L	*	0.05	ND	ND	ND	ND	ND	ND
甲苯	mg/L	*	10	ND	ND	ND	ND	ND	ND
二甲苯	mg/L	*	100	ND	ND	ND	ND	ND	ND
乙苯	mg/L	*	7	ND	ND	ND	ND	ND	ND
氯苯	mg/L	*	1	ND	ND	ND	ND	ND	ND
1,4-二氯苯	mg/L	*	0.75	ND	ND	ND	ND	ND	ND
萘	mg/L	*	0.4	ND	ND	ND	ND	ND	ND
氯甲烷	mg/L	*	0.3	ND	ND	ND	ND	ND	ND
二氯甲烷	mg/L	*	0.05	ND	ND	ND	ND	ND	ND
氯仿	mg/L	*	1	ND	ND	ND	ND	ND	ND
1,1-二氯乙烷	mg/L	*	8.5	ND	ND	ND	ND	ND	ND
1,2-二氯乙烷	mg/L	*	0.05	ND	ND	ND	ND	ND	ND
1,1,2-三氯乙烷	mg/L	*	0.05	ND	ND	ND	ND	ND	ND
氯乙烯	mg/L	*	0.02	ND	ND	ND	ND	ND	ND
1,1-二氯乙烯	mg/L	*	0.07	ND	ND	ND	ND	ND	ND
順-1,2-二氯乙烯	mg/L	*	0.7	ND	ND	ND	ND	ND	ND
反-1,2-二氯乙烯	mg/L	*	1	ND	ND	ND	ND	ND	ND
三氯乙烯	mg/L	*	0.05	ND	ND	<0.002(0.00044)	ND	ND	ND
四氯乙烯	mg/L	*	0.05	ND	ND	ND	ND	ND	ND
四氯化碳	mg/L	*	0.05	ND	ND	ND	ND	ND	ND
氟化物	mg/L	*	0.5	ND	ND	ND	ND	ND	ND
甲基第三丁基醚	mg/L	*	*	ND	ND	ND	ND	ND	ND
甲醛	mg/L	*	*	ND	ND	ND	ND	<1.00	<1.00
1,2-二氯苯	mg/L	*	*	-	-	-	-	-	-
3,3'-二氯聯苯胺	mg/L	*	*	-	-	-	-	-	-
1,1,1-三氯乙烷	mg/L	*	*	-	-	-	-	-	-
柴油總碳氫化合物	mg/L	*	10	ND	ND	ND	ND	<0.500	<0.500

註：1.「*」表示法規尚未規定，「-」表示並無監測

2.若低於方法偵測極限之測定值以「ND」表示，若高於方法偵測極限(MDL)但低於檢量線最低點濃度時，以『<檢測報告最低位數單位值』表示

3.第二類地下水污染管制標準法源：98.1.15 環署土字第 0980003647 號令發布。

4.第二類地下水污染監測標準法源：90.11.21 環署水字第 0073671 號令發布。

MW-5 歷年之地下水水質與監測標準及管制標準比較

分析項目	單位	監測基準	管制標準	101年 第3季	101年 第4季	102年 第1季	102年 第2季	102年 第3季	102年 第4季
水溫	℃	*	*	30.7	26.8	25.8	25.5	26.8	29.8
pH值	-	*	*	7.9	8.3	7.8	7.9	7.9	8.2
濁度	NTU	*	*	2.6	19	23	2.3	2.8	30
導電度	μmho/cm	*	*	5370	5420	4110	3290	3120	3490
總溶解固體	mg/L	1250	*	3140	3170	3690	2300	1930	1730
總硬度	mg/L	750	*	620	590	610	370	338	390
氯鹽	mg/L	625	*	928	815	827	622	497	337
總餘氯	mg/L	*	*	0.15	0.02	0.02	0.01	0.02	<0.01
硫酸鹽	mg/L	625	*	1060	809	829	558	556	510
硫化物	mg/L	*	*	ND	<0.020	ND	ND	ND	ND
氨氮	mg/L	0.25	*	1.48	1.51	1.62	1.71	0.99	0.92
亞硝酸鹽氮	mg/L	*	10	<0.0010	<0.01	<0.01	<0.0012	0.01	<0.01
硝酸鹽氮	mg/L	25	100	<0.035	<0.020	ND	<0.020	<0.020	ND
無機氮含量	mg/L	*	*	1.49	1.53	1.63	1.72	1.01	0.93
總含氮量	mg/L	*	*	1.78	1.89	1.83	1.83	1.14	0.99
氯鹽	mg/L	*	*	4.6	6.08	5.26	4.14	5.73	19.4
鎘	mg/L	0.025	0.05	ND	<0.0060	ND	ND	ND	<0.0060
鉻	mg/L	0.25	0.5	ND	<0.040	<0.050	ND	ND	ND
銅	mg/L	5	10	ND	ND	ND	ND	<0.022	ND
鎳	mg/L	*	1	ND	ND	ND	ND	ND	ND
鉛	mg/L	0.25	0.5	ND	<0.050	ND	ND	<0.050	ND
鋅	mg/L	25	50	0.03	<0.022	0.04	0.05	0.05	0.08
汞	mg/L	*	0.02	<0.00037	ND	ND	<0.00033	ND	ND
砷	mg/L	0.25	0.5	0.01	0.0073	0.0069	0.0095	0.0067	0.0116
鐵	mg/L	1.5	*	5.04	1.48	1.55	0.44	0.78	<0.070
錳	mg/L	0.25	*	0.03	0.3	0.27	0.15	0.17	0.09
油脂	mg/L	*	*	0.7	0.8	0.7	0.7	0.7	0.6
總有機碳(TOC)	mg/L	10	*	4.1	3.8	4.3	4.6	3.8	4.7
總酚	mg/L	*	0.14	ND	ND	ND	ND	<0.0050	ND
2,4,5-三氯酚	mg/L	*	*	-	-	-	-	-	-
2,4,6-三氯酚	mg/L	*	*	-	-	-	-	-	-
五氯酚	mg/L	*	*	-	-	-	-	-	-
苯	mg/L	*	0.05	ND	ND	<0.00100	ND	ND	ND
甲苯	mg/L	*	10	ND	ND	ND	ND	ND	ND
二甲苯	mg/L	*	100	ND	ND	ND	ND	ND	ND
乙苯	mg/L	*	7	ND	ND	ND	ND	ND	ND
氯苯	mg/L	*	1	ND	ND	ND	ND	ND	ND
1,4-二氯苯	mg/L	*	0.75	ND	ND	ND	ND	ND	ND
萘	mg/L	*	0.4	ND	ND	ND	ND	ND	ND
氯甲烷	mg/L	*	0.3	ND	ND	ND	ND	ND	ND
二氯甲烷	mg/L	*	0.05	ND	ND	ND	ND	ND	ND
氯仿	mg/L	*	1	ND	ND	ND	ND	ND	ND
1,1-二氯乙烷	mg/L	*	8.5	ND	ND	ND	ND	ND	ND
1,2-二氯乙烷	mg/L	*	0.05	ND	ND	ND	ND	ND	ND
1,1,2-三氯乙烷	mg/L	*	0.05	ND	ND	ND	ND	ND	ND
氯乙烯	mg/L	*	0.02	ND	ND	ND	ND	ND	ND
1,1-二氯乙烯	mg/L	*	0.07	ND	ND	ND	ND	ND	ND
順-1,2-二氯乙烯	mg/L	*	0.7	ND	ND	ND	ND	ND	ND
反-1,2-二氯乙烯	mg/L	*	1	ND	ND	ND	ND	ND	ND
三氯乙烯	mg/L	*	0.05	ND	ND	ND	ND	ND	ND
四氯乙烯	mg/L	*	0.05	ND	ND	ND	ND	ND	ND
四氯化碳	mg/L	*	0.05	ND	ND	ND	ND	ND	ND
氯化物	mg/L	*	0.5	ND	ND	<0.0020	ND	ND	ND
甲基第三丁基醚	mg/L	*	*	ND	ND	0.00143	ND	ND	ND
甲醛	mg/L	*	*	<1.00	<0.0290	0.00947	0.00631	0.00917	0.00352
1,2-二氯苯	mg/L	*	*	-	-	-	-	-	-
3,3'-二氯聯苯胺	mg/L	*	*	-	-	-	-	-	-
1,1,1-三氯乙烷	mg/L	*	*	-	-	-	-	-	-
柴油總碳氫化合物	mg/L	*	10	<0.500	ND	ND	ND	ND	ND

註：1.「*」表示法規尚未規定，「-」表示並無監測

2.若低於方法偵測極限之測定值以「ND」表示，若高於方法偵測極限(MDL)但低於檢量線最低點濃度時，以「<檢測報告最低位數單位值」表示

3.第二類地下水污染管制標準法源：98.1.15 環署土字第 0980003647 號令發布。

4.第二類地下水污染監測標準法源：90.11.21 環署水字第 0073671 號令發布。

MW-5 歷年之地下水水質與監測標準及管制標準比較

分析項目	單位	監測標準	管制標準	103年 第1季	103年 第2季	103年 第3季	103年 第4季	104年 第1季	104年 第2季	104年 第3季
水溫	°C	*	*	27.3	25.1	30.5	28.2	27.4	25	29.2
pH值	-	*	*	8.1	8.2	7.8	7.8	7.6	8	6.9
濁度	NTU	*	*	5.5	13	33	1.8	11	1.3	21
導電度	μmho/cm	*	*	3490	4660	1300	1660	1590	1980	1690
總溶解固體	mg/L	1250	*	2110	414	933	1300	1280	1570	1390
總硬度	mg/L	750	*	370	239	339	610	361	662	807
氯鹽	mg/L	625	*	442	3.1	55.1	69.1	103	251	80.9
總餘氯	mg/L	*	*	<0.01	0.15	<0.01	0.04	0.04	<0.01	0.05
硫酸鹽	mg/L	625	*	558	108	419	674	694	639	612
硫化物	mg/L	*	*	ND	ND	ND	ND	ND	ND	<0.020
氨氮	mg/L	0.25	*	1.2	<0.060	0.73	0.57	0.75	1.28	0.51
亞硝酸鹽氮	mg/L	5	10	<0.01	<0.01	0.02	0.03	<0.01	<0.01	0.04
硝酸鹽氮	mg/L	50	100	ND	0.57	<0.025	0.71	ND	0.04	0.26
無機氮含量	mg/L	*	*	1.2	0.61	0.77	1.31	0.76	1.32	0.81
總含氮量	mg/L	*	*	1.26	0.87	1.53	1.37	1.86	1.57	1.26
氯鹽	mg/L	4	8	25.6	0.18	0.32	3.44	3.51	3.64	2.98
鎘	mg/L	0.025	0.05	ND	ND	ND	ND	ND	<0.0063	ND
鉻	mg/L	0.25	0.5	<0.050	ND	<0.050	ND	ND	ND	ND
銅	mg/L	5	10	ND	<0.022	<0.022	ND	ND	ND	ND
鎳	mg/L	0.5	1	ND	ND	ND	ND	<0.050	ND	<0.050
鉛	mg/L	0.05	0.1	ND	ND	ND	ND	<0.050	<0.050	ND
鋅	mg/L	25	50	<0.020	0.03	0.03	0.17	0.13	0.07	0.22
汞	mg/L	0.01	0.02	<0.00033	ND	<0.00033	ND	<0.00036	<0.00036	ND
砷	mg/L	0.25	0.5	0.0093	0.0029	0.0027	0.0014	0.0025	0.0017	0.0024
鐵	mg/L	1.5	*	<0.070	<0.070	0.08	0.1	<0.050	0.12	2.83
錳	mg/L	0.25	*	0.06	<0.015	0.31	0.34	0.37	0.34	0.63
油脂	mg/L	*	*	0.08	1	1.3	0.6	1	1.2	0.7
總有機碳(TOC)	mg/L	10	*	4	1.4	2.4	2.1	2.7	1.7	1.8
總酚	mg/L	0.14	*	ND	ND	<0.0050	ND	ND	ND	ND
2,4,5-三氯酚	mg/L	1.85	3.7	-	-	-	-	-	-	-
2,4,6-三氯酚	mg/L	0.05	0.1	-	-	-	-	-	-	-
五氯酚	mg/L	0.04	0.08	-	-	-	-	-	-	-
苯	mg/L	0.025	0.05	ND	ND	ND	ND	ND	ND	ND
甲苯	mg/L	5	10	ND	ND	ND	ND	ND	ND	ND
二甲苯	mg/L	50	100	ND	ND	ND	ND	ND	ND	ND
乙苯	mg/L	3.5	7	ND	ND	ND	ND	ND	ND	ND
氯苯	mg/L	0.5	1	ND	ND	ND	ND	ND	ND	ND
1,4-二氯苯	mg/L	0.375	0.75	ND	ND	ND	ND	ND	ND	ND
萘	mg/L	0.2	0.4	ND	ND	ND	ND	ND	ND	ND
氯甲烷	mg/L	0.15	0.3	ND	ND	ND	ND	ND	ND	ND
二氯甲烷	mg/L	0.025	0.05	ND	ND	ND	ND	ND	ND	ND
氯仿	mg/L	0.5	1	ND	ND	ND	ND	ND	ND	ND
1,1-二氯乙烷	mg/L	4.25	8.5	ND	ND	ND	ND	ND	ND	ND
1,2-二氯乙烷	mg/L	3	6	ND	ND	ND	ND	ND	ND	ND
1,1,2-三氯乙烷	mg/L	0.025	0.05	ND	ND	ND	ND	ND	ND	ND
氯乙烯	mg/L	0.01	0.02	ND	ND	ND	ND	ND	ND	ND
1,1-二氯乙烯	mg/L	0.035	0.07	ND	ND	ND	ND	ND	ND	ND
順-1,2-二氯乙烯	mg/L	0.35	0.7	ND	ND	ND	ND	ND	ND	ND
反-1,2-二氯乙烯	mg/L	0.5	1	ND	ND	ND	ND	ND	ND	ND
三氯乙烯	mg/L	0.025	0.05	ND	ND	ND	ND	ND	ND	ND
四氯乙烯	mg/L	0.025	0.05	ND	ND	ND	ND	ND	ND	ND
四氯化碳	mg/L	0.025	0.05	ND	ND	ND	ND	ND	ND	ND
氯化物	mg/L	0.25	0.5	ND	ND	ND	ND	ND	<0.0020	<0.0020
甲基第三基醚	mg/L	0.5	1	ND	ND	ND	ND	ND	ND	ND
甲醛	mg/L	*	*	ND	0.00557	0.00383	<0.00286	0.00847	<0.00286	<0.00286
1,2-二氯苯	mg/L	0.025	0.05	-	-	-	-	-	-	-
3,3'-二氯聯苯胺	mg/L	0.05	0.1	-	-	-	-	-	-	-
1,1,1-三氯乙烷	mg/L	1	2	-	-	-	-	-	-	-
柴油總碳氫化合物	mg/L	*	*	ND	ND	<0.111	ND	ND	ND	<0.102

註：1.「*」表示法規尚未規定，“-”表示並無監測

2.若低於方法偵測極限之測定值以「ND」表示，若高於方法偵測極限(MDL)但低於檢量線最低點濃度時，以「<檢測報告最低位數單位值」表示

3.第二類地下水污染管制標準法源：102.12.18 環署土字第 1020109478 號令發布。

4.第二類地下水污染監測標準法源：102.12.18 環署土字第 1020109443 號令發布。

MW-5 歷年之地下水水質與監測標準及管制標準比較

分析項目	單位	監測標準	管制標準	104 年第 4 季	105 年第 1 季	105 年第 2 季	105 年第 3 季	105 年第 4 季	106 年第 1 季	106 年第 2 季
水溫	°C	*	*	28.4	27.9	25.7	27.3	29.9	25.2	25.3
pH 值	-	*	*	7.4	7.2	7.8	7.5	7.5	7.6	7.6
濁度	NTU	*	*	2.2	0.5	5.9	0.6	0.6	0.65	0.45
導電度	μmho/cm	*	*	1130	2570	1910	1660	1380	510	520
總溶解固體	mg/L	1250	*	824	1830	1470	1250	978	339	356
總硬度	mg/L	750	*	351	561	257	330	496	230	244
氯鹽	mg/L	625	*	82.7	223	183	177	140	3.4	2.2
總餘氯	mg/L	*	*	0.04	0.1	0.19	<0.01	0.08	0.15	0.1
硫酸鹽	mg/L	625	*	298	697	504	382	13.2	137	122
硫化物	mg/L	*	*	ND<0.01	ND<0.01	ND<0.0052	<0.015	ND<0.007	ND<0.005	ND<0.005
氬氣	mg/L	0.25	*	0.25	0.11	0.22	<0.08	0.21	0.16	0.19
亞硝酸鹽氮	mg/L	5	10	0.05	0.21	0.03	0.05	0.14	0.03	ND<0.001
硝酸鹽氮	mg/L	50	100	<0.05	2.1	0.6	1.67	1.01	0.4	0.03
無機氮含量	mg/L	*	*	0.33	2.42	0.85	1.75	1.36	0.59	0.22
總含氮量	mg/L	*	*	0.45	2.8	1.11	1.96	1.39	0.68	0.27
氟鹽	mg/L	4	8	3.16	3.13	3.13	3.01	4.11	1.86	1.27
鎘	mg/L	0.025	0.05	ND<0.001	ND<0.001	ND<0.0019	ND<0.004	ND<0.0003	ND<0.0003	<0.001
鎘	mg/L	0.25	0.5	ND<0.003	ND<0.003	ND<0.013	ND<0.0035	ND<0.0027	ND<0.0027	ND<0.0027
銅	mg/L	5	10	ND<0.003	ND<0.003	ND<0.0063	ND<0.0048	<0.010	<0.010	<0.010
鎳	mg/L	0.5	1	ND<0.004	ND<0.004	ND<0.014	<0.03	ND<0.0027	ND<0.0027	ND<0.0027
鉛	mg/L	0.05	0.1	ND<0.004	ND<0.004	ND<0.015	ND<0.01	ND<0.0024	<0.010	ND<0.0024
鋅	mg/L	25	50	0.032	0.114	ND<0.0064	0.029	0.089	0.083	0.032
汞	mg/L	0.01	0.02	ND<0.0002	ND<0.0002	<0.00036	<0.00037	0.0011	ND<0.0002	ND<0.0002
砷	mg/L	0.25	0.5	<0.0020	<0.0020(0.0008)	0.0011	0.0011	0.0008	0.0008	0.0009
鐵	mg/L	1.5	*	<0.100	<0.100(0.031)	<0.060	ND<0.0066	0.029	0.017	0.019
錳	mg/L	0.25	*	0.388	0.508	0.18	0.235	0.327	0.178	0.222
油脂	mg/L	*	*	<1.0	<1.0	0.3	0.8	ND<1.67	ND<1.65	ND<1.65
總有機碳(TOC)	mg/L	10	*	0.8	0.6	1.5	1.2	0.5	<0.5	<0.5
總酚	mg/L	0.14	*	<0.0100	ND<0.0021	ND<0.0013	<0.004	ND<0.0016	ND<0.0016	ND<0.0016
2,4,5-三氯酚	mg/L	1.85	3.7	-	ND<0.00199	ND<0.00322	ND<0.00322	ND<0.00322	ND<0.00331	ND<0.00331
2,4,6-三氯酚	mg/L	0.05	0.1	-	ND<0.00195	ND<0.00322	ND<0.00322	ND<0.00322	ND<0.00314	ND<0.00314
五氯酚	mg/L	0.04	0.08	-	ND<0.00214	ND<0.00317	ND<0.00317	ND<0.00317	ND<0.00319	ND<0.00319
苯	mg/L	0.025	0.05	ND<0.00064	ND<0.00064	ND<0.00039	ND<0.00044	ND<0.00041	ND<0.00043	ND<0.00043
甲苯	mg/L	5	10	ND<0.0006	ND<0.00060	ND<0.00035	ND<0.00041	ND<0.00035	ND<0.00040	ND<0.00040
二甲苯	mg/L	50	100	ND<0.00176	ND<0.00176	ND<0.00050	ND<0.00060	ND<0.00058	ND<0.00062	ND<0.00062
乙苯	mg/L	3.5	7	ND<0.00061	ND<0.00061	ND<0.00034	ND<0.00041	ND<0.00037	ND<0.00042	ND<0.00042
氯苯	mg/L	0.5	1	ND<0.00063	ND<0.00063	ND<0.00035	ND<0.00039	ND<0.00037	ND<0.00040	ND<0.00040
1,4-二氯苯	mg/L	0.375	0.75	ND<0.00059	ND<0.00059	ND<0.00043	ND<0.0004	ND<0.00042	ND<0.00046	ND<0.00046
萘	mg/L	0.2	0.4	ND<0.00061	ND<0.00061	ND<0.00045	ND<0.00038	ND<0.00036	ND<0.00038	ND<0.00038
氯甲烷	mg/L	0.15	0.3	ND<0.00064	ND<0.00064	ND<0.00046	ND<0.00041	ND<0.00045	ND<0.00044	ND<0.00044
二氯甲烷	mg/L	0.025	0.05	ND<0.00063	ND<0.00063	ND<0.00047	ND<0.00044	ND<0.00045	ND<0.00046	ND<0.00046
氯仿	mg/L	0.5	1	ND<0.00063	ND<0.00063	ND<0.00041	ND<0.00049	ND<0.00040	ND<0.00045	ND<0.00045
1,1-二氯乙烷	mg/L	4.25	8.5	ND<0.00065	ND<0.00065	ND<0.00042	ND<0.00047	ND<0.00045	ND<0.00044	ND<0.00044
1,2-二氯乙烷	mg/L	3	6	ND<0.00063	ND<0.00063	ND<0.00042	ND<0.00045	ND<0.00047	ND<0.00043	ND<0.00043
1,1,2-三氯乙烷	mg/L	0.025	0.05	ND<0.00064	ND<0.00064	ND<0.00035	ND<0.00044	ND<0.00046	ND<0.00048	ND<0.00048
氯乙烯	mg/L	0.01	0.02	ND<0.00068	ND<0.00068	ND<0.00044	ND<0.00043	ND<0.00046	ND<0.00046	ND<0.00046
1,1-二氯乙烯	mg/L	0.035	0.07	ND<0.00067	ND<0.00067	ND<0.00043	ND<0.00046	ND<0.00045	ND<0.00043	ND<0.00043
順-1,2-二氯乙烯	mg/L	0.35	0.7	ND<0.00065	ND<0.00065	ND<0.00042	ND<0.00043	ND<0.00040	ND<0.00042	ND<0.00042
反-1,2-二氯乙烯	mg/L	0.5	1	ND<0.00065	ND<0.00065	ND<0.00040	ND<0.00044	ND<0.00042	ND<0.00043	ND<0.00043
三氯乙烯	mg/L	0.025	0.05	ND<0.00062	ND<0.00062	ND<0.00039	ND<0.00045	ND<0.00038	ND<0.00043	ND<0.00043
四氯乙烯	mg/L	0.025	0.05	ND<0.00067	ND<0.00067	ND<0.00034	ND<0.00042	ND<0.00039	ND<0.00038	ND<0.00038
四氯化碳	mg/L	0.025	0.05	ND<0.00064	ND<0.00064	ND<0.00039	ND<0.00043	ND<0.00039	ND<0.00040	ND<0.00040
氯化物	mg/L	0.25	0.5	ND<0.002	ND<0.002	ND<0.00050	ND<0.00042	ND<0.001	ND<0.001	ND<0.001
甲基第三丁基醚	mg/L	0.5	1	ND<0.00063	ND<0.00063	ND<0.00041	ND<0.00043	ND<0.00042	ND<0.00044	ND<0.00044
甲醛	mg/L	*	*	ND<0.00838	ND<0.00838	<0.00286	<0.00286	<0.00286	0.0101	<0.00572
1,2-二氯苯	mg/L	0.025	0.05	-	-	ND<0.00042	ND<0.00044	ND<0.00040	ND<0.00044	ND<0.00044
3,3'-二氯聯苯胺	mg/L	0.05	0.1	-	-	ND<0.00314	ND<0.00314	ND<0.00314	ND<0.00362	ND<0.00362
1,1,1-三氯乙烷	mg/L	1	2	-	-	ND<0.00042	ND<0.00041	ND<0.00039	ND<0.00039	ND<0.00039
柴油總碳氫化合物	mg/L	*	*	<0.500	<0.500	<0.103(0.043)	ND<0.026	<0.099	ND<0.030	ND<0.030

註：1.「*」表示法規尚未規定，“-”表示並無監測

2.若低於方法偵測極限之測定值以「ND」表示，若高於方法偵測極限(MDL)但低於檢量線最低點濃度時，以『<檢測報告最低位數單位值』表示

3.第二類地下水污染管制標準法源：102.12.18 環署土字第 1020109478 號令發布。

4.第二類地下水污染監測標準法源：102.12.18 環署土字第 1020109443 號令發布。

掩埋場 MW-5 歷年之地下水水質與監測標準及管制標準比較

分析項目	單位	監測標準	管制標準	106年第三季	106年第四季	107年第一季	107年第二季	107年第三季	107年第四季	108年第一季
水溫	°C	*	*	28.8	30.8	28.3	26.5	29.3	29.6	25.8
pH值	-	*	*	7.4	7.6	7.4	7.6	7.3	7.7	7.6
濁度	NTU	*	*	0.9	2.5	0.65	2.1	0.45	0.25	3.3
導電度	µmho/cm	*	*	473	321	930	842	531	435	600
總溶解固體	mg/L	1250	*	341	264	772	514	384	332	418
總硬度	mg/L	750	*	222	205	462	232	246	223	281
氯鹽	mg/L	625	*	2.4	1.5	65.3	33.9	1.2	0.5	8.7
總餘氯	mg/L	*	*	0.11	0.3	0.09	0.13	0.18	0.03	0.06
硫酸鹽	mg/L	625	*	114	140	257	161	90	102	140
硫化物	mg/L	*	*	ND<0.005	ND<0.005	ND<0.004	ND<0.004	ND<0.004	ND<0.004	ND<0.005
氯氣	mg/L	0.25	*	0.2	0.19	0.32	0.09	0.93	0.4	0.14
亞硝酸鹽氮	mg/L	5	10	ND<0.001	0.04	0.03	0.02	0.02	0.05	0.03
硝酸鹽氮	mg/L	50	100	0.12	0.23	0.21	0.14	0.25	0.35	0.24
無機氯含量	mg/L	*	*	0.32	0.46	0.57	0.24	1.19	0.8	0.41
總含氯量	mg/L	*	*	0.92	0.57	0.59	0.68	1.32	0.94	0.47
氯鹽	mg/L	4	8	0.82	0.65	0.78	0.46	0.27	0.37	0.74
鎘	mg/L	0.025	0.05	ND<0.0003	ND<0.0003	ND<0.0003	ND<0.0003	ND<0.0003	<0.001	ND<0.0003
鉻	mg/L	0.25	0.5	ND<0.0027	ND<0.0027	ND<0.0027	ND<0.0027	ND<0.0027	ND<0.0027	ND<0.0019
銅	mg/L	5	10	ND<0.0024	<0.010	<0.010	<0.010	<0.010	<0.010	<0.010
鎳	mg/L	0.5	1	ND<0.0027	ND<0.0027	ND<0.0027	ND<0.0027	<0.010	ND<0.0027	<0.010
鉛	mg/L	0.05	0.1	<0.010	<0.010	ND<0.0027	ND<0.0027	ND<0.0027	ND<0.0027	ND<0.0027
鋅	mg/L	25	50	0.041	0.092	0.074	0.037	0.031	0.019	0.024
汞	mg/L	0.01	0.02	ND<0.0002	ND<0.0002	<0.0005	ND<0.0002	ND<0.0002	ND<0.0002	ND<0.0002
砷	mg/L	0.25	0.5	0.0012	0.0011	0.0017	0.0013	0.0008	0.0021	0.0009
鐵	mg/L	1.5	*	<0.010	0.158	0.028	0.051	0.035	0.063	0.029
錳	mg/L	0.25	*	0.096	0.255	0.231	0.082	0.056	0.068	0.254
油脂	mg/L	*	*	ND<1.65	ND<1.65	ND<1.65	ND<1.65	ND<1.65	ND<1.65	ND<1.63
總有機碳(TOC)	mg/L	10	*	<0.5	<0.5	<0.5	<0.5	ND<0.13	1.4	<0.5
總酚	mg/L	0.14	*	ND<0.0016	ND<0.0016	ND<0.0016	ND<0.0016	ND<0.0016	ND<0.0016	<0.0040
2,4,5-三氯酚	mg/L	1.85	3.7	ND<0.00331	ND<0.00331	ND<0.00409	ND<0.00409	ND<0.00409	ND<0.00409	ND<0.00419
2,4,6-三氯酚	mg/L	0.05	0.1	ND<0.00314	ND<0.00314	ND<0.00428	ND<0.00428	ND<0.00428	ND<0.00428	ND<0.00418
五氯酚	mg/L	0.04	0.08	ND<0.00319	ND<0.00319	ND<0.00342	ND<0.00342	ND<0.00342	ND<0.00342	ND<0.00333
苯	mg/L	0.025	0.05	ND<0.00043	ND<0.00043	ND<0.00043	ND<0.00043	ND<0.00043	ND<0.00043	ND<0.00041
甲苯	mg/L	5	10	ND<0.00040	ND<0.00040	ND<0.00041	ND<0.00041	ND<0.00041	ND<0.00041	ND<0.00037
二甲苯	mg/L	50	100	ND<0.00062	ND<0.00062	ND<0.00066	ND<0.00066	ND<0.00066	ND<0.00066	ND<0.00058
乙苯	mg/L	3.5	7	ND<0.00042	ND<0.00042	ND<0.00044	ND<0.00044	ND<0.00044	ND<0.00044	ND<0.00038
氯苯	mg/L	0.5	1	ND<0.00040	ND<0.00040	ND<0.00044	ND<0.00044	ND<0.00044	ND<0.00044	ND<0.00038
1,4-二氯苯	mg/L	0.375	0.75	ND<0.00046	ND<0.00046	ND<0.00047	ND<0.00047	ND<0.00047	ND<0.00047	ND<0.00041
萘	mg/L	0.2	0.4	ND<0.00038	ND<0.00038	ND<0.00044	ND<0.00044	ND<0.00044	ND<0.00044	ND<0.00046
氯甲烷	mg/L	0.15	0.3	ND<0.00044	ND<0.00044	ND<0.00044	ND<0.00044	ND<0.00044	ND<0.00044	ND<0.00040
二氯甲烷	mg/L	0.025	0.05	ND<0.00046	ND<0.00046	ND<0.00046	ND<0.00046	ND<0.00046	ND<0.00046	ND<0.00045
氯仿	mg/L	0.5	1	ND<0.00045	ND<0.00045	ND<0.00047	ND<0.00047	ND<0.00047	ND<0.00047	ND<0.00047
1,1-二氯乙烷	mg/L	4.25	8.5	ND<0.00044	ND<0.00044	ND<0.00046	ND<0.00046	ND<0.00046	ND<0.00046	ND<0.00044
1,2-二氯乙烷	mg/L	3	6	ND<0.00043	ND<0.00043	ND<0.00043	ND<0.00043	ND<0.00043	ND<0.00043	ND<0.00041
1,1,2-三氯乙烷	mg/L	0.025	0.05	ND<0.00048	ND<0.00048	ND<0.00046	ND<0.00046	ND<0.00046	ND<0.00046	ND<0.00036
氯乙烯	mg/L	0.01	0.02	ND<0.00046	ND<0.00046	ND<0.00046	ND<0.00046	ND<0.00046	ND<0.00046	ND<0.00045
1,1-二氯乙烯	mg/L	0.035	0.07	ND<0.00043	ND<0.00043	ND<0.00046	ND<0.00046	ND<0.00046	ND<0.00046	ND<0.00045
順-1,2-二氯乙烯	mg/L	0.35	0.7	ND<0.00042	ND<0.00042	ND<0.00047	ND<0.00047	ND<0.00047	ND<0.00047	ND<0.00047
反-1,2-二氯乙烯	mg/L	0.5	1	ND<0.00043	ND<0.00043	ND<0.00045	ND<0.00045	ND<0.00045	ND<0.00045	ND<0.00042
三氯乙烯	mg/L	0.025	0.05	ND<0.00043	ND<0.00043	ND<0.00043	ND<0.00043	ND<0.00043	ND<0.00043	ND<0.00040
四氯乙烯	mg/L	0.025	0.05	ND<0.00038	ND<0.00038	ND<0.00042	ND<0.00042	ND<0.00042	ND<0.00042	ND<0.00041
四氯化碳	mg/L	0.025	0.05	ND<0.00040	ND<0.00040	ND<0.00044	ND<0.00044	ND<0.00044	ND<0.00044	ND<0.00046
柴油總碳氫化合物	mg/L	*	*	<0.102	ND<0.030	ND<0.030	ND<0.030	ND<0.030	ND<0.030	ND<0.030
氰化物	mg/L	0.25	0.5	ND<0.001	ND<0.001	ND<0.001	ND<0.001	ND<0.001	ND<0.001	ND<0.001
甲基第三丁基醚	mg/L	0.5	1	ND<0.00044	ND<0.00044	ND<0.00044	ND<0.00044	ND<0.00044	ND<0.00044	ND<0.00040
甲醛	mg/L	*	*	0.00868	0.00794	0.0132	ND<0.00212	0.0129	<0.00572	0.0132
1,2-二氯苯	mg/L	0.025	0.05	ND<0.00044	ND<0.00044	ND<0.00048	ND<0.00048	ND<0.00048	ND<0.00048	ND<0.00044
3,3'-二氯聯苯胺	mg/L	0.05	0.1	ND<0.00362	ND<0.00362	ND<0.00387	ND<0.00387	ND<0.00387	ND<0.00387	ND<0.00372
1,1,1-三氯乙烷	mg/L	1	2	ND<0.00039	ND<0.00039	ND<0.00046	ND<0.00046	ND<0.00046	ND<0.00046	ND<0.00046

註：1.「*」表示法規尚未規定，「-」表示並無監測

2.若低於方法偵測極限之測定值以「ND」表示，若高於方法偵測極限(MDL)但低於檢量線最低點濃度時，以『<檢測報告最低位數單位值』表示

3.第二類地下水污染管制標準法源：102.12.18 環署土字第 1020109478 號令發布。

4.第二類地下水污染監測標準法源：102.12.18 環署土字第 1020109443 號令發布。

掩埋場 MW-5 歷年之地下水水質與監測標準及管制標準比較

分析項目	單位	監測標準	管制標準	108 年第 2 季	108 年第 3 季	108 年第 4 季	109 年第 1 季	109 年第 2 季	109 年第 3 季	109 年第 4 季
水溫	℃	*	*	25.7	27.8	29.2	25.1	25.8	28.2	28.8
pH 值	-	*	*	7.5	7.4	7.4	7.8	7.9	7.7	7.3
濁度	NTU	*	*	0.9	1.6	1.1	13	13	4.2	50
導電度	µmho/cm	*	*	326	894	425	545	581	966	1410
總溶解固體	mg/L	1250	*	417	618	293	384	420	737	622
總硬度	mg/L	750	*	257	362	191	247	284	422	748
氯鹽	mg/L	625	*	2.2	94.9	3.48	6.04	5.06	54	57.8
總餘氯	mg/L	*	*	0.5	0.11	1.1	1.82	1.72	0.12	0.44
硫酸鹽	mg/L	625	*	110	134	98	121	123	57.4	218
硫化物	mg/L	*	*	ND<0.005	<0.02(0.007)	<0.02(0.02)	<0.02(0.01)	ND<0.0036	0.07	0.14
氯氣	mg/L	0.25	*	0.34	ND<0.0059	ND<0.0059	ND<0.0059	ND<0.0068	0.06	ND<0.030
亞硝酸鹽氮	mg/L	5	10	<0.01(0.007)	<0.01(0.009)	0.02	0.02	<0.01(0.001)	ND<0.0019	0.05
硝酸鹽氮	mg/L	50	100	0.07	0.19	0.28	0.15	0.03	0.05	0.17
無機氯含量	mg/L	*	*	0.42	<0.2(0.199)	0.3	0.17	<0.03	0.12	0.24
總含氯量	mg/L	*	*	0.55	<0.28(0.278)	0.39	<0.25(0.24)	<0.12	0.19	0.33
氟鹽	mg/L	4	8	0.23	0.19	0.28	0.19	0.19	0.32	0.28
鎘	mg/L	0.025	0.05	ND<0.0003	ND<0.00041	ND<0.00041	ND<0.00041	<0.001(0.0004)	ND<0.0013	ND<0.0013
鉻	mg/L	0.25	0.5	ND<0.0019	ND<0.00048	ND<0.00048	ND<0.00048	ND<0.00037	ND<0.0021	ND<0.0021
銅	mg/L	5	10	<0.010(0.0031)	ND<0.0009	ND<0.00090	ND<0.0009	ND<0.00053	ND<0.0028	ND<0.0028
鎳	mg/L	0.5	1	ND<0.0021	<0.01(0.002)	<0.01(0.002)	ND<0.0012	<0.005(0.004)	ND<0.0026	ND<0.0026
鉛	mg/L	0.05	0.1	ND<0.0027	ND<0.003	<0.01(0.004)	ND<0.003	ND<0.0024	ND<0.0019	ND<0.0019
鋅	mg/L	25	50	0.033	0.007	0.006	<0.005(0.004)	0.044	<0.010(0.003)	<0.010(0.005)
汞	mg/L	0.01	0.02	ND<0.0002	<0.0004(0.0019)	<0.0004(0.002)	ND<0.00008	0.0006	<0.0002(0.002)	ND<0.0001
砷	mg/L	0.25	0.5	0.0011	<0.001(0.0005)	<0.001(0.0004)	<0.001(0.0002)	<0.001(0.0008)	0.0047	0.0098
鐵	mg/L	1.5	*	0.027	0.012	0.011	<0.01(0.008)	0.064	0.146	0.057
錳	mg/L	0.25	*	0.154	0.105	0.035	<0.01(0.003)	0.012	0.124	0.087
油脂	mg/L	*	*	ND<1.63	ND<2	ND<2.0	ND<2.0	ND<2.0	0.9	0.7
總有機碳(TOC)	mg/L	10	*	<0.5(0.26)	1.1	0.6	1.1	0.6	0.7	1
總酚	mg/L	0.14	*	ND<0.0013	ND<0.0039	ND<0.0042	ND<0.0039	ND<0.0038	<0.01(0.0033)	ND<0.0027
2,4,5-三氯酚	mg/L	1.85	3.7	ND<0.00419	ND<0.00039	ND<0.00039	ND<0.00039	ND<0.00051	ND<0.00121	ND<0.00121
2,4,6-三氯酚	mg/L	0.05	0.1	ND<0.00418	ND<0.00038	ND<0.00038	ND<0.00038	ND<0.00038	ND<0.00083	ND<0.00083
五氯酚	mg/L	0.04	0.08	ND<0.00333	ND<0.00042	ND<0.00042	ND<0.00042	ND<0.00073	ND<0.00067	ND<0.00067
苯	mg/L	0.025	0.05	ND<0.00041	ND<0.00030	ND<0.00030	ND<0.00030	ND<0.00028	ND<0.00019	ND<0.00019
甲苯	mg/L	5	10	ND<0.00037	ND<0.00026	ND<0.00026	ND<0.00026	ND<0.00031	ND<0.00020	ND<0.00020
二甲苯	mg/L	50	100	ND<0.00058	ND<0.00079	ND<0.00079	ND<0.00079	ND<0.00038	ND<0.00065	ND<0.00065
乙苯	mg/L	3.5	7	ND<0.00038	ND<0.00029	ND<0.00029	ND<0.00029	ND<0.00027	ND<0.00022	ND<0.00022
氯苯	mg/L	0.5	1	ND<0.00038	ND<0.00025	ND<0.00025	ND<0.00025	ND<0.00025	ND<0.00025	ND<0.00025
1,4-二氯苯	mg/L	0.375	0.75	ND<0.00041	ND<0.00032	<0.00100(0.00017)	ND<0.00032	ND<0.00027	ND<0.00026	ND<0.00026
萘	mg/L	0.2	0.4	ND<0.00046	ND<0.00013	<0.00100(0.00022)	ND<0.00013	ND<0.00027	ND<0.00015	ND<0.00015
氯甲烷	mg/L	0.15	0.3	ND<0.00040	ND<0.00029	ND<0.00029	ND<0.00029	ND<0.00038	ND<0.00028	ND<0.00028
二氯甲烷	mg/L	0.025	0.05	ND<0.00045	ND<0.00055	ND<0.00055	ND<0.00055	ND<0.00041	<0.00100(0.0004)	ND<0.00025
氯仿	mg/L	0.5	1	ND<0.00047	ND<0.00027	ND<0.00027	ND<0.00027	ND<0.00025	ND<0.00023	ND<0.00023
1,1-二氯乙烷	mg/L	4.25	8.5	ND<0.00044	ND<0.00028	ND<0.00028	ND<0.00028	ND<0.00027	ND<0.00022	ND<0.00022
1,2-二氯乙烷	mg/L	3	6	ND<0.00041	ND<0.00020	ND<0.00020	ND<0.00020	ND<0.00027	ND<0.00027	ND<0.00027
1,1,2-三氯乙烷	mg/L	0.025	0.05	ND<0.00036	ND<0.00022	ND<0.00022	ND<0.00022	ND<0.00025	ND<0.00027	ND<0.00027
氯乙烯	mg/L	0.01	0.02	ND<0.00045	ND<0.00037	ND<0.00037	ND<0.00037	ND<0.00029	ND<0.00020	ND<0.00020
1,1-二氯乙烯	mg/L	0.035	0.07	ND<0.00045	ND<0.00037	ND<0.00037	ND<0.00037	ND<0.00029	ND<0.00023	ND<0.00023
順-1,2-二氯乙烯	mg/L	0.35	0.7	ND<0.00047	ND<0.00027	ND<0.00027	ND<0.00027	ND<0.00027	ND<0.00033	ND<0.00033
反-1,2-二氯乙烯	mg/L	0.5	1	ND<0.00042	ND<0.00029	ND<0.00029	ND<0.00029	ND<0.00025	ND<0.00029	ND<0.00029
三氯乙烯	mg/L	0.025	0.05	ND<0.00040	ND<0.00032	ND<0.00032	ND<0.00032	ND<0.00026	ND<0.00019	ND<0.00019
四氯乙烯	mg/L	0.025	0.05	ND<0.00041	ND<0.00031	ND<0.00031	ND<0.00031	ND<0.00027	ND<0.00023	ND<0.00023
四氯化碳	mg/L	0.025	0.05	ND<0.00046	ND<0.0004	ND<0.00040	ND<0.00040	ND<0.00025	ND<0.00023	ND<0.00023
柴油總碳氫化合物	mg/L	*	*	<0.098(0.0765)	<0.050(0.015)	<0.050(0.031)	<0.050(0.013)	<0.050(0.024)	ND<0.0380	ND<0.0380
氯化物	mg/L	0.25	0.5	ND<0.001	<0.004(0.0005)	ND<0.00045	ND<0.00045	ND<0.00048	ND<0.0014	ND<0.0014
甲基第三丁基醚	mg/L	0.5	1	ND<0.00040	ND<0.00022	ND<0.00022	ND<0.00022	ND<0.00030	ND<0.00021	ND<0.00021
甲醛	mg/L	*	*	0.00993	<0.0286(0.0121)	<0.0286(0.0142)	ND<0.00782	<0.0286(0.00878)	ND<0.0119	ND<0.0119
1,2-二氯苯	mg/L	0.025	0.05	ND<0.00044	ND<0.00013	<0.00100(0.00015)	ND<0.00013	ND<0.00027	ND<0.00025	ND<0.00025
3,3'-二氯聯苯胺	mg/L	0.05	0.1	ND<0.00372	ND<0.0029	ND<0.00290	ND<0.00290	ND<0.00053	ND<0.00087	ND<0.00087
1,1,1-三氯乙烷	mg/L	1	2	ND<0.00046	ND<0.00039	ND<0.00039	ND<0.00039	ND<0.00025	ND<0.00025	ND<0.00025

註：1.「*」表示法規尚未規定，「-」表示並無監測

- 2.若低於方法偵測極限之測定值以「ND」表示，若高於方法偵測極限(MDL)但低於檢量線最低點濃度時，以「<檢測報告最低位數單位值」表示
- 3.第二類地下水污染管制標準法源：102.12.18 環署土字第 1020109478 號令發布。
- 4.第二類地下水污染監測標準法源：102.12.18 環署土字第 1020109443 號令發布。

掩埋場 MW-5 歷年之地下水水質與監測標準及管制標準比較

分析項目	單位	監測標準	管制標準	110 年第 1 季	110 年第 2 季	110 年第 3 季	110 年第 4 季	111 年第 1 季	111 年第 2 季	111 年第 3 季
水溫	℃	*	*	23	25.5	30.2	30.1	21.9	25.1	28
pH 值	-	*	*	7.7	7.6	7.9	7.4	7.7	8.1	7.3
濁度	NTU	*	*	18	11	55	18.6	21.2	36	44.4
導電度	µmho/cm	*	*	610	509	541	613	506	943	520
總溶解固體	mg/L	1250	*	510	660	585	502	719	438	388
總硬度	mg/L	750	*	300	391	346	514	585	498	296
氯鹽	mg/L	625	*	9.6	43.3	37.3	41.3	16.9	27.6	20.4
總餘氯	mg/L	*	*	0.34	0.21	0.21	0.22	0.26	0.2	0.22
硫酸鹽	mg/L	625	*	107	101	200	161	103	199	136
硫化物	mg/L	*	*	<0.025(0.02)	ND<0.015	<0.025(0.02)	<0.025(0.02)	<0.025(0.02)	<0.025(0.02)	<0.025(0.0238)
氨氮	mg/L	0.25	*	ND<0.030	ND<0.0203	ND<0.024	ND<0.024	ND<0.024	ND<0.024	ND<0.024
亞硝酸鹽氮	mg/L	5	10	ND<0.0019	ND<0.0016	ND<0.0016	ND<0.0016	ND<0.0016	ND<0.0015	ND<0.0015
硝酸鹽氮	mg/L	50	100	ND<0.0153	ND<0.0128	ND<0.0128	ND<0.0128	ND<0.0128	ND<0.0147	ND<0.0147
無機氮含量	mg/L	*	*	0.01	<0.01	<0.01	<0.01	<0.01	<0.01	0.01
總含氮量	mg/L	*	*	0.06	0.09	0.17	0.12	0.12	0.14	0.13
氯鹽	mg/L	4	8	0.32	0.2	0.25	0.21	0.21	0.25	0.23
鎘	mg/L	0.025	0.05	ND<0.0013	ND<0.0017	ND<0.0017	ND<0.0017	ND<0.0017	ND<0.0022	ND<0.0022
鉻	mg/L	0.25	0.5	ND<0.0021	ND<0.0024	ND<0.0024	ND<0.0024	ND<0.0024	ND<0.0031	ND<0.0031
銅	mg/L	5	10	ND<0.0028	ND<0.0022	ND<0.0022	ND<0.0022	ND<0.0022	ND<0.0021	ND<0.0037
鎳	mg/L	0.5	1	ND<0.0026	ND<0.0021	ND<0.0021	ND<0.0021	ND<0.0021	ND<0.0015	ND<0.0038
鉛	mg/L	0.05	0.1	ND<0.0019	ND<0.0020	ND<0.0020	ND<0.0020	ND<0.0020	ND<0.0020	ND<0.0020
鋅	mg/L	25	50	ND<0.0023	ND<0.0020	ND<0.0020	ND<0.0020	ND<0.0020	ND<0.0030	ND<0.0030
汞	mg/L	0.01	0.02	ND<0.0001	ND<0.0001	ND<0.0001	ND<0.0001	ND<0.0001	ND<0.0001	ND<0.0001
砷	mg/L	0.25	0.5	<0.0010(0.0005)	ND<0.00015	<0.0010(0.0002)	ND<0.00015	ND<0.00015	ND<0.00014	<0.0010(0.00019)
鐵	mg/L	1.5	*	ND<0.0110	ND<0.0112	ND<0.0112	ND<0.0112	ND<0.0112	ND<0.0101	ND<0.0094
錳	mg/L	0.25	*	ND<0.0027	ND<0.0022	ND<0.0022	ND<0.0022	ND<0.0022	ND<0.0027	ND<0.0027
油脂	mg/L	*	*	ND<0.5	ND<0.5	ND<0.5	ND<0.5	ND<0.5	ND<0.5	ND<0.5
總有機碳(TOC)	mg/L	10	*	<0.5(0.5)	0.8	0.9	0.7	ND<0.1544	<0.5(0.4)	0.6
總酚	mg/L	0.14	*	ND<0.0027	ND<0.0035	ND<0.0035	ND<0.0035	ND<0.0035	ND<0.0046	ND<0.0046
2,4,5-三氯酚	mg/L	1.85	3.7	ND<0.00121	ND<0.00120	ND<0.00120	ND<0.00120	ND<0.00120	ND<0.00072	ND<0.00072
2,4,6-三氯酚	mg/L	0.05	0.1	ND<0.00083	ND<0.00089	ND<0.00089	ND<0.00089	ND<0.00089	ND<0.00063	ND<0.00063
五氯酚	mg/L	0.04	0.08	ND<0.00067	ND<0.00066	ND<0.00066	ND<0.00066	ND<0.00066	ND<0.00038	ND<0.00038
苯	mg/L	0.025	0.05	ND<0.00030	ND<0.00030	ND<0.00030	ND<0.00030	ND<0.00026	ND<0.00031	ND<0.00031
甲苯	mg/L	5	10	ND<0.00030	ND<0.00030	ND<0.00030	ND<0.00030	ND<0.00029	ND<0.00031	ND<0.00031
二甲苯	mg/L	50	100	ND<0.00079	ND<0.00079	ND<0.00079	ND<0.00079	ND<0.00052	ND<0.00076	ND<0.00076
乙苯	mg/L	3.5	7	ND<0.00030	ND<0.00030	ND<0.00030	ND<0.00030	ND<0.00020	ND<0.00028	ND<0.00028
氯苯	mg/L	0.5	1	ND<0.00033	ND<0.00033	ND<0.00033	ND<0.00033	ND<0.00030	ND<0.00033	ND<0.00033
1,4-二氯苯	mg/L	0.375	0.75	ND<0.00030	ND<0.00030	ND<0.00030	ND<0.00030	ND<0.00021	ND<0.00026	ND<0.00026
萘	mg/L	0.2	0.4	ND<0.00021	ND<0.00021	ND<0.00021	ND<0.00021	ND<0.00026	ND<0.00021	ND<0.00021
氯甲烷	mg/L	0.15	0.3	ND<0.00028	ND<0.00028	ND<0.00028	ND<0.00028	ND<0.00021	ND<0.00030	ND<0.00030
二氯甲烷	mg/L	0.025	0.05	ND<0.00032	ND<0.00032	ND<0.00032	ND<0.00032	ND<0.00031	ND<0.00041	ND<0.00041
氯仿	mg/L	0.5	1	ND<0.00032	ND<0.00032	ND<0.00032	ND<0.00032	ND<0.00024	ND<0.00032	ND<0.00032
1,1-二氯乙烷	mg/L	4.25	8.5	ND<0.00033	ND<0.00033	ND<0.00033	ND<0.00033	ND<0.00023	ND<0.00034	ND<0.00034
1,2-二氯乙烷	mg/L	3	6	ND<0.00034	ND<0.00034	ND<0.00034	ND<0.00034	ND<0.00029	ND<0.00037	ND<0.00037
1,1,2-三氯乙烷	mg/L	0.025	0.05	ND<0.00038	ND<0.00038	ND<0.00038	ND<0.00038	ND<0.00020	ND<0.00038	ND<0.00038
氯乙烷	mg/L	0.01	0.02	ND<0.00029	ND<0.00029	ND<0.00029	ND<0.00029	ND<0.00023	ND<0.00033	ND<0.00033
1,1-二氯乙烯	mg/L	0.035	0.07	ND<0.00031	ND<0.00031	ND<0.00031	ND<0.00031	ND<0.00024	ND<0.00035	ND<0.00035
順-1,2-二氯乙烯	mg/L	0.35	0.7	ND<0.00032	ND<0.00032	ND<0.00032	ND<0.00032	ND<0.00029	ND<0.00029	ND<0.00029
反-1,2-二氯乙烯	mg/L	0.5	1	ND<0.00031	ND<0.00031	ND<0.00031	ND<0.00031	ND<0.00028	ND<0.00034	ND<0.00034
三氯乙烯	mg/L	0.025	0.05	ND<0.00025	ND<0.00025	ND<0.00025	ND<0.00025	ND<0.00021	ND<0.00031	ND<0.00031
四氯乙烯	mg/L	0.025	0.05	ND<0.00033	ND<0.00033	ND<0.00033	ND<0.00033	ND<0.00024	ND<0.00036	ND<0.00036
四氯化碳	mg/L	0.025	0.05	ND<0.00034	ND<0.00034	ND<0.00034	ND<0.00034	ND<0.00032	ND<0.00037	ND<0.00037
柴油總碳氫化合物	mg/L	*	*	ND<0.0380	ND<0.0380	ND<0.0380	ND<0.0380	ND<0.0380	ND<0.0380	ND<0.0380
氯化物	mg/L	0.25	0.5	ND<0.0014	ND<0.0014	ND<0.0014	ND<0.0014	ND<0.0014	ND<0.0017	ND<0.0017
甲基第三丁基醚	mg/L	0.5	1	ND<0.00027	ND<0.00027	ND<0.00027	ND<0.00027	ND<0.00030	ND<0.00029	ND<0.00029
甲醛	mg/L	*	*	ND<0.0119	ND<0.0119	ND<0.0119	ND<0.0119	ND<0.0119	ND<0.0119	ND<0.0119
1,2-二氯苯	mg/L	0.025	0.05	ND<0.00031	ND<0.00031	ND<0.00031	ND<0.00031	ND<0.00024	ND<0.00029	ND<0.00029
3,3'-二氯聯苯胺	mg/L	0.05	0.1	ND<0.00087	ND<0.00086	ND<0.00086	ND<0.00086	ND<0.00086	ND<0.00053	ND<0.00053
1,1,1-三氯乙烷	mg/L	1	2	ND<0.00036	ND<0.00036	ND<0.00036	ND<0.00036	ND<0.00022	ND<0.00036	ND<0.00036

註：1.「*」表示法規尚未規定，「-」表示並無監測

2.若低於方法偵測極限之測定值以「ND」表示，若高於方法偵測極限(MDL)但低於檢量線最低點濃度時，以「<檢測報告最低位數單位值」表示

3.第二類地下水污染管制標準法源：102.12.18 環署土字第 1020109478 號令發布。

4.第二類地下水污染監測標準法源：102.12.18 環署土字第 1020109443 號令發布。

掩埋場 MW-5 歷年之地下水水質與監測標準及管制標準比較

分析項目	單位	監測標準	管制標準	111 年第 4 季	112 年第 1 季				
水溫	℃	*	*	29.7	29.1				
pH 值	-	*	*	7.5	7.7				
濁度	NTU	*	*	41.4	21.5				
導電度	µmho/cm	*	*	1500	1620				
總溶解固體	mg/L	1250	*	596	576				
總硬度	mg/L	750	*	560	493				
氯鹽	mg/L	625	*	20.8	10.6				
總餘氯	mg/L	*	*	0.26	0.21				
硫酸鹽	mg/L	625	*	94	126				
硫化物	mg/L	*	*	<0.025(0.020 1)	<0.025(0.017 7)				
氨氮	mg/L	0.25	*	ND<0.024	ND<0.024				
亞硝酸鹽氮	mg/L	5	10	ND<0.0015	ND<0.0015				
硝酸鹽氮	mg/L	50	100	ND<0.0147	ND<0.0147				
無機氯含量	mg/L	*	*	<0.01	0.01				
總含氮量	mg/L	*	*	0.11	0.09				
氯鹽	mg/L	4	8	0.23	0.22				
鎘	mg/L	0.025	0.05	ND<0.0022	ND<0.0022				
鉻	mg/L	0.25	0.5	ND<0.0031	ND<0.0031				
銅	mg/L	5	10	ND<0.0037	ND<0.0037				
鎳	mg/L	0.5	1	ND<0.0038	ND<0.0038				
鉛	mg/L	0.05	0.1	ND<0.0020	ND<0.0020				
鋅	mg/L	25	50	ND<0.0030	ND<0.0030				
汞	mg/L	0.01	0.02	ND<0.0001	ND<0.0001				
砷	mg/L	0.25	0.5	ND<0.00014	ND<0.00014				
鐵	mg/L	1.5	*	ND<0.0094	ND<0.0094				
錳	mg/L	0.25	*	ND<0.0027	ND<0.0027				
油脂	mg/L	*	*	ND<0.5	ND<0.5				
總有機碳(TOC)	mg/L	10	*	0.7	0.6				
總酚	mg/L	0.14	*	ND<0.0046	ND<0.0046				
2,4,5-三氯酚	mg/L	1.85	3.7	ND<0.00072	ND<0.00072				
2,4,6-三氯酚	mg/L	0.05	0.1	ND<0.00063	ND<0.00063				
五氯酚	mg/L	0.04	0.08	ND<0.00038	ND<0.00038				
苯	mg/L	0.025	0.05	ND<0.00031	ND<0.00031				
甲苯	mg/L	5	10	ND<0.00031	ND<0.00031				
二甲苯	mg/L	50	100	ND<0.00076	ND<0.00076				
乙苯	mg/L	3.5	7	ND<0.00028	ND<0.00028				
氯苯	mg/L	0.5	1	ND<0.00033	ND<0.00033				
1,4-二氯苯	mg/L	0.375	0.75	ND<0.00026	ND<0.00026				
萘	mg/L	0.2	0.4	ND<0.00021	ND<0.00021				
氯甲烷	mg/L	0.15	0.3	ND<0.00030	ND<0.00030				
二氯甲烷	mg/L	0.025	0.05	<0.00100(0.0 0055)	ND<0.00041				
氯仿	mg/L	0.5	1	ND<0.00032	ND<0.00032				
1,1-二氯乙烷	mg/L	4.25	8.5	ND<0.00034	ND<0.00034				
1,2-二氯乙烷	mg/L	3	6	ND<0.00037	ND<0.00037				
1,1,2-三氯乙烷	mg/L	0.025	0.05	ND<0.00038	ND<0.00038				
氯乙烷	mg/L	0.01	0.02	ND<0.00033	ND<0.00033				
1,1-二氯乙烯	mg/L	0.035	0.07	ND<0.00035	ND<0.00035				
順-1,2-二氯乙烯	mg/L	0.35	0.7	ND<0.00029	ND<0.00029				
反-1,2-二氯乙烯	mg/L	0.5	1	ND<0.00034	ND<0.00034				
三氯乙烯	mg/L	0.025	0.05	ND<0.00031	ND<0.00031				
四氯乙烯	mg/L	0.025	0.05	ND<0.00036	ND<0.00036				
四氯化碳	mg/L	0.025	0.05	ND<0.00037	ND<0.00037				
柴油總碳氫化合物	mg/L	*	*	ND<0.0380	ND<0.0380				
氯化物	mg/L	0.25	0.5	ND<0.0017	ND<0.0017				
甲基第三丁基醚	mg/L	0.5	1	ND<0.00029	ND<0.00029				
甲醛	mg/L	*	*	ND<0.0119	ND<0.0119				
1,2-二氯苯	mg/L	0.025	0.05	ND<0.00029	ND<0.00029				
3,3'-二氯聯苯胺	mg/L	0.05	0.1	ND<0.00053	ND<0.00053				
1,1,1-三氯乙烷	mg/L	1	2	ND<0.00036	ND<0.00036				

註：1.「*」表示法規尚未規定，“-”表示並無監測

2.若低於方法偵測極限之測定值以「ND」表示，若高於方法偵測極限(MDL)但低於檢量線最低點濃度時，以「<檢測報告最低位數單位值」表示

3.第二類地下水污染管制標準法源：102.12.18 環署土字第 1020109478 號令發布。

4.第二類地下水污染監測標準法源：102.12.18 環署土字第 1020109443 號令發布。

MW-6 歷年之地下水水質與監測標準及管制標準比較

分析項目	單位	監測標準	管制標準	88年 第2季	88年 第3季	88年 第4季	89年 第1季	89年 第2季	89年 第3季
水溫	°C	*	*	28.2	30	26.6	22.9	26.5	28.8
pH值	-	*	*	7.57	7.61	7.57	7.41	7.48	7.5
濁度	NTU	*	*	31.7	2.16	2.83	23	46.5	10.9
導電度	µmho/cm	*	*	15780	5130	7949	24350	14380	7050
總溶解固體	mg/L	*	*	17053	3459	2944	14432	9422	4102
總硬度	mg/L	*	*	1042.2	181	526.8	767	368	193.1
氯鹽	mg/L	*	*	8488	1028	2114	8079	4553	1747
總餘氯	mg/L	*	*	<0.2	<0.2	<0.2	<0.2	<0.2	<0.2
硫酸鹽	mg/L	*	*	658	245	661	1120	1092	526
硫化物	mg/L	*	*	0.26	<0.059	<0.059	<0.059	<0.057	<0.057
氨氮	mg/L	*	*	2.1	3.2	3	8.5	7.1	1.6
亞硝酸鹽氮	mg/L	*	*	<0.01	0.02	0.01	0.01	0.01	0.08
硝酸鹽氮	mg/L	*	*	0.22	1.75	0.16	0.89	0.8	0.82
無機氯含量	mg/L	*	*	-	-	-	-	-	-
總含氯量	mg/L	*	*	-	-	-	-	-	-
氯鹽	mg/L	*	*	0.3	0.58	0.58	0.58	0.68	0.68
鎘	mg/L	*	*	<0.0025	<0.0025	<0.0025	<0.0025	<0.0021	<0.0089
鉻	mg/L	*	*	<0.0086	<0.0086	<0.0086	<0.0086	<0.0063	<0.0095
銅	mg/L	*	*	0.01	<0.0054	0.009	<0.0054	<0.0079	<0.0068
鎳	mg/L	*	*	0.015	<0.015	<0.015	<0.015	0.037	0.076
鉛	mg/L	*	*	<0.042	<0.042	<0.042	<0.042	<0.0384	<0.0151
鋅	mg/L	*	*	0.007	0.05	0.185	0.069	0.075	0.05
汞	mg/L	*	*	<0.0061	<0.0006	<0.0010	<0.0010	<0.0010	<0.0010
砷	mg/L	*	*	<0.0091	<0.0091	<0.0002	0.0077	0.0025	0.0013
鐵	mg/L	*	*	0.19	0.332	17.057	2.281	0.155	3.737
錳	mg/L	*	*	0.047	0.116	3.399	1.996	0.069	1.798
油脂	mg/L	*	*	<0.5	<0.5	<0.5	<1.0	<1.0	<1.0
總有機碳(TOC)	mg/L	*	*	0.64	6.91	7.67	4.5	6.72	6.74
總酚	mg/L	*	*	<0.007	<0.00022	<0.00022	<0.0007	<0.0007	<0.0007
2,4,5-三氯酚	mg/L	*	*	-	-	-	-	-	-
2,4,6-三氯酚	mg/L	*	*	-	-	-	-	-	-
五氯酚	mg/L	*	*	-	-	-	-	-	-
苯	mg/L	*	*	<0.00032	<0.00032	<0.00032	<0.00032	<0.00032	<0.00032
甲苯	mg/L	*	*	0.0018	0.00074	<0.00012	0.00178	0.00051	<0.0010
二甲苯	mg/L	*	*	0.001	<0.00094	<0.00094	<0.00094	<0.00094	<0.00047
乙苯	mg/L	*	*	<0.00026	<0.00026	<0.00026	<0.00026	<0.00026	<0.00026
氯苯	mg/L	*	*	-	-	-	-	-	-
1,4-二氯苯	mg/L	*	*	-	-	-	-	-	-
萘	mg/L	*	*	-	-	-	-	-	-
氯甲烷	mg/L	*	*	-	-	-	-	-	-
二氯甲烷	mg/L	*	*	-	-	-	-	-	-
氯仿	mg/L	*	*	-	-	-	-	-	-
1,1-二氯乙烷	mg/L	*	*	-	-	-	-	-	-
1,2-二氯乙烷	mg/L	*	*	-	-	-	-	-	-
1,1,2-三氯乙烷	mg/L	*	*	-	-	-	-	-	-
氯乙烯	mg/L	*	*	<0.00027	<0.00027	<0.00027	<0.00027	<0.00027	<0.00027
1,1-二氯乙烯	mg/L	*	*	-	-	-	-	-	-
順-1,2-二氯乙烯	mg/L	*	*	-	-	-	-	-	-
反-1,2-二氯乙烯	mg/L	*	*	-	-	-	-	-	-
三氯乙烯	mg/L	*	*	-	-	-	-	-	-
四氯乙烯	mg/L	*	*	-	-	-	-	-	-
四氯化碳	mg/L	*	*	-	-	-	-	-	-
總石油碳氫化合物	mg/L	*	*	-	-	-	-	-	-
氯化物	mg/L	*	*	-	-	-	-	-	-
甲基第三丁基醚	mg/L	*	*	-	-	-	-	-	-
甲醛	mg/L	*	*	-	-	-	-	-	-
1,2-二氯苯	mg/L	*	*	-	-	-	-	-	-
3,3'-二氯聯苯胺	mg/L	*	*	-	-	-	-	-	-
1,1,1-三氯乙烷	mg/L	*	*	-	-	-	-	-	-
總柴油碳氫化合物	mg/L	*	*	-	-	-	-	-	-

註：1.「*」表示法規尚未規定，“-”表示並無監測

2.若低於方法偵測極限之測定值以「ND」表示，若高於方法偵測極限(MDL)但低於檢量線最低點濃度時，以「<檢測報告最低位數單位值」表示

MW-6 歷年之地下水水質與監測標準及管制標準比較

分析項目	單位	監測基準	管制標準	90年 第1季	90年 第2季	90年 第3季	90年 第4季	91年 第1季	91年 第2季	91年 第3季	91年 第4季
水溫	℃	*	*	23.2	28.5	29.3	27.7	25.3	25	28.7	28.1
pH值	-	*	*	7.49	7.63	7.71	7.59	7.68	7.5	7.4	7.5
濁度	NTU	*	*	3.78	2.56	2.43	5.93	6.52	3.45	10.8	16.7
導電度	μmho/cm	*	*	8330	2521	2552	1467	2870	2098	2080	2130
總溶解固體	mg/L	1250	*	5654	1573	1704	957	1827	1574	1937	1360
總硬度	mg/L	750	*	1373	472.4	375	358	637	632	542	498
氯鹽	mg/L	625	*	2367	329	323	149	425	268	375	218
總餘氯	mg/L	*	*	<0.2	<0.2	0.42	0.97	1.24	0.03	0.06	2.1
硫酸鹽	mg/L	625	*	592	376	430	221	466	364	348	322
硫化物	mg/L	*	*	<0.07	<0.07	<0.04	<0.012	0.07	<0.012	<0.012	<0.012
氫氣	mg/L	0.25	*	6.1	14.2	1.8	1	2.2	1.7	1.2	3.31
亞硝酸鹽氮	mg/L	*	10	0.049	0.05	0.14	0.09	0.06	0.03	0.1	0.11
硝酸鹽氮	mg/L	25	100	1.19	0.73	1.04	0.6	0.72	0.16	0.88	0.87
無機氮含量	mg/L	*	*	-	-	-	-	-	-	-	-
總含氮量	mg/L	*	*	-	-	-	-	-	-	-	-
氟鹽	mg/L	*	*	0.69	5.64	8.3	3.75	3.21	2.89	0.9	0.9
鎘	mg/L	0.025	0.05	<0.0057	<0.0064	<0.0047	<0.0047	<0.0029	<0.0046	<0.0046	<0.0111
鉻	mg/L	0.25	0.5	<0.0024	<0.0081	<0.0038	<0.0038	<0.0067	<0.0107	<0.0107	0.011
銅	mg/L	5	10	<0.0155	<0.0064	<0.0034	<0.0034	0.004	<0.0151	<0.0046	<0.0045
鎳	mg/L	*	1	0.022	<0.0060	<0.0071	<0.0071	0.018	0.018	<0.0038	0.011
鉛	mg/L	0.25	0.5	<0.0174	<0.0131	<0.0135	<0.0135	<0.0174	<0.0099	<0.0099	0.063
鋅	mg/L	25	50	0.065	0.023	0.011	0.011	0.025	<0.004	0.084	0.102
汞	mg/L	*	0.02	0.0019	<0.0005	<0.0005	<0.0005	<0.0002	<0.0002	<0.0002	<0.0002
砷	mg/L	0.25	0.5	0.0084	<0.0055	<0.0055	0.0077	<0.0019	<0.0003	0.059	<0.0342
鐵	mg/L	1.5	*	0.505	0.296	1.441	<0.0045	6.409	0.015	<0.0129	0.185
錳	mg/L	0.25	*	0.176	0.437	0.535	0.064	2.462	0.012	0.195	0.196
油脂	mg/L	*	*	<1.0	<1.0	<1.0	<1.0	<1.0	<1.0	<1.0	<1.0
總有機碳(TOC)	mg/L	10	*	9.27	19.47	7.44	3.25	4.49	3.2	3.24	3.81
總酚	mg/L	*	0.14	<0.0007	<0.0007	<0.0003	<0.0003	<0.0003	<0.0003	0.0061	2.3
2,4,5-三氯酚	mg/L	*	*	-	-	-	-	-	-	-	-
2,4,6-三氯酚	mg/L	*	*	-	-	-	-	-	-	-	-
五氯酚	mg/L	*	*	-	-	-	-	-	-	-	-
苯	mg/L	*	0.05	<0.0010	<0.00004	<0.00004	<0.00014	<0.00003	<0.00003	<0.00003	<0.00003
甲苯	mg/L	*	10	<0.0010	<0.00004	<0.00004	<0.00013	<0.00005	<0.00005	<0.001	<0.00006
二甲苯	mg/L	*	*	<0.0010	<0.00006	<0.00006	<0.00009	<0.00007	<0.00007	<0.00007	<0.00008
乙苯	mg/L	*	*	<0.0010	<0.00003	<0.00003	<0.00021	<0.00004	<0.00004	<0.00004	<0.00004
氯苯	mg/L	*	1	-	-	-	-	-	-	-	-
1,4-二氯苯	mg/L	*	0.75	-	-	-	-	-	-	-	-
萘	mg/L	*	0.4	-	-	-	-	-	-	-	-
氯甲烷	mg/L	*	0.3	-	-	-	-	-	-	-	-
二氯甲烷	mg/L	*	*	-	-	-	-	-	-	-	-
氯仿	mg/L	*	1	-	-	-	-	-	-	-	-
1,1-二氯乙烷	mg/L	*	8.5	-	-	-	-	-	-	-	-
1,2-二氯乙烷	mg/L	*	0.05	-	-	-	-	-	-	-	-
1,1,2-三氯乙烷	mg/L	*	*	-	-	-	-	-	-	-	-
氯乙烯	mg/L	*	0.02	<0.0010	<0.0010	<0.0010	<0.0019	<0.0011	<0.0001	<0.0001	<0.00007
1,1-二氯乙烯	mg/L	*	0.07	-	-	-	-	-	-	-	-
順-1,2-二氯乙烯	mg/L	*	0.7	-	-	-	-	-	-	-	-
反-1,2-二氯乙烯	mg/L	*	1	-	-	-	-	-	-	-	-
三氯乙烯	mg/L	*	0.05	-	-	-	-	-	-	-	-
四氯乙烯	mg/L	*	0.05	-	-	-	-	-	-	-	-
四氯化碳	mg/L	*	0.05	-	-	-	-	-	-	-	-
總石油碳氫化合物	mg/L	*	*	-	-	-	-	-	-	-	-
氯化物	mg/L	*	*	-	-	-	-	-	-	-	-
甲基第三丁基醚	mg/L	*	*	-	-	-	-	-	-	-	-
甲醛	mg/L	*	*	-	-	-	-	-	-	-	-
1,2-二氯苯	mg/L	*	*	-	-	-	-	-	-	-	-
3,3'-二氯聯苯胺	mg/L	*	*	-	-	-	-	-	-	-	-
1,1,1-三氯乙烷	mg/L	*	*	-	-	-	-	-	-	-	-
總柴油碳氫化合物	mg/L	*	*	-	-	-	-	-	-	-	-

註：1.「*」表示法規尚未規定，“-”表示並無監測

2.若低於方法偵測極限之測定值以「ND」表示，若高於方法偵測極限(MDL)但低於檢量線最低點濃度時，以「<檢測報告最低位數單位值」表示

3.第二類地下水污染管制標準法源：90.11.21 環署水字第 0073680 號令發布。

4.第二類地下水污染監測標準法源：90.11.21 環署水字第 0073671 號令發布。

MW-6 歷年之地下水水質與監測標準及管制標準比較

分析項目	單位	監測基準	管制標準	92年 第1季	92年 第2季	92年 第3季	92年 第4季	93年 第1季	93年 第2季	93年 第3季	93年 第4季
水溫	℃	*	*	26.9	26.5	27.7	27.6	26.5	26.7	27.7	26.7
pH 值	-	*	*	7.4	7.3	7.3	7.44	7.88	7.35	8.01	6.45
濁度	NTU	*	*	8.23	21.7	19.18	95.4	93.21	9.6	43.8	3.08
導電度	µmho/cm	*	*	1968	3192	3410	2793	2804	2932	14780	15280
總溶解固體	mg/L	1250	*	1439	2248	2576	4032	2071	2535	10132	6635
總硬度	mg/L	750	*	803	173	733	744	717	689	875	1198
氯鹽	mg/L	625	*	53	263	460	373	356	381	3247	1303
總餘氯	mg/L	*	*	1.5	1.33	0.43	0.97	0.52	0.11	0.22	0.07
硫酸鹽	mg/L	625	*	337	426	640	1863	116	236	2482	2469
硫化物	mg/L	*	*	0.05	<0.011	<0.011	<0.011	<0.011	0.02	<0.005	<0.005
氨氮	mg/L	0.25	*	3.15	1.99	1.28	0.45	0.37	1.52	8.98	0.08
亞硝酸鹽氮	mg/L	*	10	0.01	0.01	0.05	0	<0.001	<0.001	<0.001	0.122
硝酸鹽氮	mg/L	25	100	6.27	3.6	15.38	0.04	0.08	0.2	1.82	18.32
無機氮含量	mg/L	*	*	-	-	-	-	-	-	-	-
總含氮量	mg/L	*	*	-	-	-	-	-	-	-	-
氟鹽	mg/L	*	*	5.14	3.74	4.24	3.99	0.09	4.28	18.73	5.24
鎘	mg/L	0.025	0.05	<0.0038	<0.0048	<0.0057	<0.0057	<0.0057	<0.0002	<0.0002	<0.0002
鉻	mg/L	0.25	0.5	<0.0029	0.037	<0.0056	0.006	0.009	<0.020	<0.020	<0.020
銅	mg/L	5	10	<0.0045	<0.0030	<0.0066	0.008	<0.001	<0.001	<0.001	0.0022
鎳	mg/L	*	1	<0.0040	0.015	<0.0062	0.007	0.006	0.002	0.0022	<0.002
鉛	mg/L	0.25	0.5	<0.0087	0.031	<0.0196	<0.0196	<0.0196	<0.0196	<0.0044	<0.0044
鋅	mg/L	25	50	0.062	0.12	0.09	0.016	0.026	0.03	0.0489	0.0467
汞	mg/L	*	0.02	<0.0003	<0.0003	<0.0002	<0.0002	<0.0002	<0.0002	0.0013	0.0021
砷	mg/L	0.25	0.5	0.013	<0.0115	<0.0031	0.018	0.005	0.004	<0.0031	0.0867
鐵	mg/L	1.5	*	<0.067	0.038	0.165	0.033	<0.008	0.007	0.0156	<0.0010
錳	mg/L	0.25	*	0.262	0.533	0.45	0.407	0.261	0.259	0.4111	1.2711
油脂	mg/L	*	*	1.56	2.22	1.78	1.11	5.44	0.56	1.83	0.22
總有機碳(TOC)	mg/L	10	*	8.1	8.1	8.59	8.95	8.67	9.21	9.58	8.56
總酚	mg/L	*	0.14	0.2	0.0003	0.1	0.2	0.2	0.4	0.0376	<0.001
2,4,5-三氯酚	mg/L	*	*	-	-	-	-	-	-	-	-
2,4,6-三氯酚	mg/L	*	*	-	-	-	-	-	-	-	-
五氯酚	mg/L	*	*	-	-	-	-	-	-	-	-
苯	mg/L	*	0.05	<0.00002	<0.00004	<0.00003	<0.00003	<0.00003	<0.00003	<0.0010	<0.0010
甲苯	mg/L	*	10	<0.00006	<0.00002	<0.00005	<0.00005	<0.00005	<0.00005	<0.0010	<0.0010
二甲苯	mg/L	*	*	<0.00003	<0.00006	<0.00005	<0.00005	<0.00005	<0.00005	<0.0010	<0.0010
乙苯	mg/L	*	*	<0.00003	<0.00003	<0.00004	<0.00004	<0.00004	<0.00004	<0.0010	<0.0010
氯苯	mg/L	*	1	-	-	-	-	-	-	-	-
1,4-二氯苯	mg/L	*	0.75	-	-	-	-	-	-	-	-
苯	mg/L	*	0.4	-	-	-	-	-	-	-	-
氯甲烷	mg/L	*	0.3	-	-	-	-	-	-	-	-
二氯甲烷	mg/L	*	*	-	-	-	-	-	-	-	-
氯仿	mg/L	*	1	-	-	-	-	-	-	-	-
1,1-二氯乙烷	mg/L	*	8.5	-	-	-	-	-	-	-	-
1,2-二氯乙烷	mg/L	*	0.05	-	-	-	-	-	-	-	-
1,1,2-三氯乙烷	mg/L	*	*	-	-	-	-	-	-	-	-
氯乙烯	mg/L	*	0.02	<0.00001	<0.00003	<0.0001	<0.0001	<0.0001	<0.0001	<0.0010	<0.0010
1,1-二氯乙烯	mg/L	*	0.07	-	-	-	-	-	-	-	-
順-1,2-二氯乙烯	mg/L	*	0.7	-	-	-	-	-	-	-	-
反-1,2-二氯乙烯	mg/L	*	1	-	-	-	-	-	-	-	-
三氯乙烯	mg/L	*	0.05	-	-	-	-	-	-	-	-
四氯乙烯	mg/L	*	0.05	-	-	-	-	-	-	-	-
四氯化碳	mg/L	*	0.05	-	-	-	-	-	-	-	-
總石油碳氫化合物	mg/L	*	*	-	-	-	-	-	-	-	-
氯化物	mg/L	*	*	-	-	-	-	-	-	-	-
甲基第三丁基醚	mg/L	*	*	-	-	-	-	-	-	-	-
甲醛	mg/L	*	*	-	-	-	-	-	-	-	-
1,2-二氯苯	mg/L	*	*	-	-	-	-	-	-	-	-
3,3'-二氯聯苯胺	mg/L	*	*	-	-	-	-	-	-	-	-
1,1,1-三氯乙烷	mg/L	*	*	-	-	-	-	-	-	-	-
柴油總碳氫化合物	mg/L	*	*	-	-	-	-	-	-	-	-

註：1. 「*」表示法規尚未規定，“-”表示並無監測

2. 若低於方法偵測極限之測定值以「ND」表示，若高於方法偵測極限(MDL)但低於檢量線最低點濃度時，以「<檢測報告最低位數單位值」表示

3. 第二類地下水污染管制標準法源：90.11.21 環署水字第 0073680 號令發布。

4. 第二類地下水污染監測標準法源：90.11.21 環署水字第 0073671 號令發布。

MW-6 歷年之地下水水質與監測標準及管制標準比較

分析項目	單位	監測基準	管制標準	94年 第1季	94年 第2季	94年 第3季	94年 第4季	95年 第1季	95年 第2季	95年 第3季	95年 第4季
水溫	℃	*	*	19.4	18.6	20.8	27.7	27.8	27.6	27.5	27.3
pH值	-	*	*	7.37	7.74	7.78	7.54	7.28	7.35	7.39	7.38
濁度	NTU	*	*	33.48	28.42	37.32	3.61	14.28	9.1	4.2	5.2
導電度	μmho/cm	*	*	944	810	844	422	6800	3130	1770	2050
總溶解固體	mg/L	1250	*	1324	6318	7171	2279	2734	3446	2022	1544
總硬度	mg/L	750	*	411	1077	1279	934	1114	1105	171	617
氯鹽	mg/L	625	*	456	2312	2601	463	379	46	207	140
總餘氯	mg/L	*	*	0.24	0.13	0.2	0.1	0.11	0.12	0.13	0.21
硫酸鹽	mg/L	625	*	122	402	328	906	729	79	511	344
硫化物	mg/L	*	*	0.01	0.01	<0.005	<0.005	0.02	0.01	0.02	0.02
氨氮	mg/L	0.25	*	5.89	3.81	5.99	0.4	0.34	0.25	0.0198	0.04
亞硝酸鹽氮	mg/L	*	10	0.002	0.004	0.0002	17.98	9.84	0.65	2.72	7.28
硝酸鹽氮	mg/L	25	100	0.09	0.43	1.04	7.86	3.04	<0.01	3.18	4.26
無機氮含量	mg/L	*	*	-	-	-	-	-	-	-	-
總含氮量	mg/L	*	*	-	-	-	-	-	-	-	-
氯鹽	mg/L	*	*	0.12	0.21	0.274	4.46	0.72	1.03	0.54	0.54
鎘	mg/L	0.025	0.05	<0.0002	<0.0002	<0.0002	<0.0057	0.01	0.0033	0.0018	0.0022
鉻	mg/L	0.25	0.5	0.0067	<0.0020	<0.001	<0.0059	0.0156	0.0067	0.0063	0.0056
銅	mg/L	5	10	<0.001	<0.001	<0.001	<0.0065	0.0078	0.0022	0.0027	0.0078
鎳	mg/L	*	1	<0.002	<0.002	0.0022	<0.0061	0.02	0.0122	0.0099	0.0044
鉛	mg/L	0.25	0.5	0.0133	0.0067	<0.001	<0.0195	0.0633	0.0544	0.0342	0.0156
鋅	mg/L	25	50	0.0933	0.0622	0.0511	0.091	0.1478	0.0956	0.0891	0.0811
汞	mg/L	*	0.02	<0.0006	<0.0006	0.0009	<0.0006	0.0012	0.0005	<0.0005	0.0008
砷	mg/L	0.25	0.5	0.0044	0.0311	0.0307	<0.0008	0.0633	0.0767	0.0711	0.0356
鐵	mg/L	1.5	*	<0.0010	0.0067	<0.001	0.165	0.0233	<0.001	0.0081	0.0078
錳	mg/L	0.25	*	0.5	0.4933	0.8133	0.45	0.8411	0.8256	0.4689	0.1933
油脂	mg/L	*	*	1.33	0.11	0.89	<0.1	0.3	0.3	1.3	0.1
總有機碳(TOC)	mg/L	10	*	7.47	7.14	6.47	3.24	2.81	1.36	1.55	1.68
總酚	mg/L	*	0.14	0.0068	0.0132	0.0063	0.0052	0.0018	<0.001	0.0015	ND
2,4,5-三氯酚	mg/L	*	*	-	-	-	-	-	-	-	-
2,4,6-三氯酚	mg/L	*	*	-	-	-	-	-	-	-	-
五氯酚	mg/L	*	*	-	-	-	-	-	-	-	-
苯	mg/L	*	0.05	<0.0010	<0.0010	<0.0010	<0.0010	<0.0018	<0.0018	<0.0018	ND
甲苯	mg/L	*	10	<0.0010	<0.0010	<0.0010	<0.0010	<0.0022	<0.0022	<0.0022	ND
二甲苯	mg/L	*	*	<0.0020	<0.0020	<0.0020	<0.0020	<0.0054	<0.0054	<0.0054	ND
乙苯	mg/L	*	*	<0.0010	<0.0010	<0.0010	<0.0010	<0.0010	<0.0010	<0.0010	ND
氯苯	mg/L	*	1	-	-	-	-	-	-	-	-
1,4-二氯苯	mg/L	*	0.75	-	-	-	-	-	-	-	-
苯	mg/L	*	0.4	-	-	-	-	-	-	-	-
氯甲烷	mg/L	*	0.3	-	-	-	-	-	-	-	-
二氯甲烷	mg/L	*	*	-	-	-	-	-	-	-	-
氯仿	mg/L	*	1	-	-	-	-	-	-	-	-
1,1-二氯乙烷	mg/L	*	8.5	-	-	-	-	-	-	-	-
1,2-二氯乙烷	mg/L	*	0.05	-	-	-	-	-	-	-	-
1,1,2-三氯乙烷	mg/L	*	*	-	-	-	-	-	-	-	-
氯乙烯	mg/L	*	0.02	<0.0010	<0.0010	<0.0010	<0.0010	<0.0019	<0.0016	<0.0016	ND
1,1-二氯乙烯	mg/L	*	0.07	-	-	-	-	-	-	-	-
順-1,2-二氯乙烯	mg/L	*	0.7	-	-	-	-	-	-	-	-
反-1,2-二氯乙烯	mg/L	*	1	-	-	-	-	-	-	-	-
三氯乙烯	mg/L	*	0.05	-	-	-	-	-	-	-	-
四氯乙烯	mg/L	*	0.05	-	-	-	-	-	-	-	-
四氯化碳	mg/L	*	0.05	-	-	-	-	-	-	-	-
總石油碳氫化合物	mg/L	*	*	-	-	-	-	-	-	-	-
氯化物	mg/L	*	*	-	-	-	-	-	-	-	-
甲基第三丁基醚	mg/L	*	*	-	-	-	-	-	-	-	-
甲醛	mg/L	*	*	-	-	-	-	-	-	-	-
1,2-二氯苯	mg/L	*	*	-	-	-	-	-	-	-	-
3,3'-二氯聯苯胺	mg/L	*	*	-	-	-	-	-	-	-	-
1,1,1-三氯乙烷	mg/L	*	*	-	-	-	-	-	-	-	-
柴油總碳氫化合物	mg/L	*	*	-	-	-	-	-	-	-	-

註：1.「*」表示法規尚未規定，「-」表示並無監測

2.若低於方法偵測極限之測定值以「ND」表示，若高於方法偵測極限(MDL)但低於檢量線最低點濃度時，以「<檢測報告最低位數單位值」表示

3.第二類地下水污染管制標準法源：90.11.21 環署水字第 0073680 號令發布。

4.第二類地下水污染監測標準法源：90.11.21 環署水字第 0073671 號令發布。

MW-6 歷年之地下水水質與監測標準及管制標準比較

分析項目	單位	監測基準	管制標準	96年 第1季	96年 第2季	96年 第3季	96年 第4季	97年 第1季	97年 第2季	97年 第3季	97年 第4季
水溫	℃	*	*	23.2	25.7	24.9	23.9	24.2	22.5	26.1	25.9
pH值	-	*	*	7.22	7.22	7.41	7.72	7.7	7.59	7.35	8.01
濁度	NTU	*	*	4.7	35.8	74.2	2	25.7	43.7	5	4.25
導電度	μmho/cm	*	*	2020	3280	1260	2130	1940	1510	3510	3880
總溶解固體	mg/L	1250	*	1610	5118	926	769	855	769	1849	2259
總硬度	mg/L	750	*	973	446	562	268	530	525	398	401
氯鹽	mg/L	625	*	229	1660	95	269	196	62	641	842
總餘氯	mg/L	*	*	0.09	0.05	0.16	0.08	0.08	0.05	ND	0.03
硫酸鹽	mg/L	625	*	532	1224	268	134	137	278	355	508.8
硫化物	mg/L	*	*	<0.02	0.43	0.21	<0.02	0.05	0.02	ND	ND
氨氮	mg/L	0.25	*	0.73	0.53	0.11	0.08	0.019	0.12	0.93	1.36
亞硝酸鹽氮	mg/L	*	10	10.99	ND	5.02	0.01	0.002	0.06	0.033	0.024
硝酸鹽氮	mg/L	25	100	3.71	0.35	ND	0.54	0.59	ND	0.22	0.79
無機氮含量	mg/L	*	*	-	-	-	-	-	-	-	-
總含氮量	mg/L	*	*	-	-	-	-	-	-	-	-
氯鹽	mg/L	*	*	0.56	3.71	0.32	7.99	0.87	0.71	4.56	3.9
鎘	mg/L	0.025	0.05	ND	0.0075	0.0033	0.0008	ND	ND	0.0009	0.0018
鉻	mg/L	0.25	0.5	ND	0.0421	0.0078	ND	ND	ND	0.0066	0.0133
銅	mg/L	5	10	ND	0.0431	ND	ND	ND	ND	ND	0.0118
鎳	mg/L	*	1	ND	0.0213	ND	ND	0.0002	0.0033	0.0029	0.0033
鉛	mg/L	0.25	0.5	ND	ND	0.0033	0.0059	0.0013	0.0026	0.0127	0.0204
鋅	mg/L	25	50	0.0413	0.1155	0.06	0.0552	0.0013	0.0222	0.006	0.0149
汞	mg/L	*	0.02	ND	0.0009	0.001	<0.0009	ND	<0.0009	ND	ND
砷	mg/L	0.25	0.5	ND	0.0016	0.0167	ND	0.0158	0.0047	0.0184	0.0042
鐵	mg/L	1.5	*	ND	0.0131	0.0633	0.01	0.0002	ND	ND	ND
錳	mg/L	0.25	*	0.6956	0.7684	0.2733	0.0051	0.0009	0.22	0.0487	0.0513
油脂	mg/L	*	*	2	0.95	0.8	0.3	0.8	0.7	1.3	0.8
總有機碳(TOC)	mg/L	10	*	1.78	4.8	1.6	3.2	6.4	2.12	3.16	6.88
總酚	mg/L	*	0.14	0.0022	0.0027	0.0008	ND	0.002	ND	0.009	ND
2,4,5-三氯酚	mg/L	*	*	-	-	-	-	-	-	-	-
2,4,6-三氯酚	mg/L	*	*	-	-	-	-	-	-	-	-
五氯酚	mg/L	*	*	-	-	-	-	-	-	-	-
苯	mg/L	*	0.05	ND	ND	ND	ND	ND	ND	ND	ND
甲苯	mg/L	*	10	ND	ND	ND	ND	ND	ND	ND	ND
二甲苯	mg/L	*	*	ND	ND	ND	ND	ND	ND	ND	ND
乙苯	mg/L	*	*	ND	ND	ND	ND	ND	ND	ND	ND
氯苯	mg/L	*	1	-	-	-	-	-	-	-	-
1,4-二氯苯	mg/L	*	0.75	-	-	-	-	-	-	-	-
萘	mg/L	*	0.4	-	-	-	-	-	-	-	-
氯甲烷	mg/L	*	0.3	-	-	-	-	-	-	-	-
二氯甲烷	mg/L	*	*	-	-	-	-	-	-	-	-
氯仿	mg/L	*	1	-	-	-	-	-	-	-	-
1,1-二氯乙烷	mg/L	*	8.5	-	-	-	-	-	-	-	-
1,2-二氯乙烷	mg/L	*	0.05	-	-	-	-	-	-	-	-
1,1,2-三氯乙烷	mg/L	*	*	-	-	-	-	-	-	-	-
氯乙烯	mg/L	*	0.02	ND	ND	ND	ND	ND	ND	ND	ND
1,1-二氯乙烯	mg/L	*	0.07	-	-	-	-	-	-	-	-
順-1,2-二氯乙烯	mg/L	*	0.7	-	-	-	-	-	-	-	-
反-1,2-二氯乙烯	mg/L	*	1	-	-	-	-	-	-	-	-
三氯乙烯	mg/L	*	0.05	-	-	-	-	-	-	-	-
四氯乙烯	mg/L	*	0.05	-	-	-	-	-	-	-	-
四氯化碳	mg/L	*	0.05	-	-	-	-	-	-	-	-
總石油碳氫化合物	mg/L	*	*	-	-	-	-	-	-	-	-
氯化物	mg/L	*	*	-	-	-	-	-	-	-	-
甲基第三丁基醚	mg/L	*	*	-	-	-	-	-	-	-	-
甲醛	mg/L	*	*	-	-	-	-	-	-	-	-
1,2-二氯苯	mg/L	*	*	-	-	-	-	-	-	-	-
3,3'-二氯聯苯胺	mg/L	*	*	-	-	-	-	-	-	-	-
1,1,1-三氯乙烷	mg/L	*	*	-	-	-	-	-	-	-	-
柴油總碳氫化合物	mg/L	*	*	-	-	-	-	-	-	-	-

註：1.「*」表示法規尚未規定，「-」表示並無監測

2.若低於方法偵測極限之測定值以「ND」表示，若高於方法偵測極限(MDL)但低於檢量線最低點濃度時，以「<檢測報告最低位數單位值」表示

3.第二類地下水污染管制標準法源：90.11.21 環署水字第 0073680 號令發布。

4.第二類地下水污染監測標準法源：90.11.21 環署水字第 0073671 號令發布。

MW-6 歷年之地下水水質與監測標準及管制標準比較

分析項目	單位	監測基準	管制標準	98年 第1季	98年 第2季	98年 第3季
水溫	°C	*	*	24.6	26	27.1
pH值	-	*	*	7.9	8.03	7.8
濁度	NTU	*	*	8.7	6.6	7.8
導電度	μ mho/cm	*	*	3170	3130	3800
總溶解固體	mg/L	1250	*	1946	2042	2420
總硬度	mg/L	750	*	619	634	596
氯鹽	mg/L	625	*	624	586	619
總餘氯	mg/L	*	*	0.03	0.04	0.02
硫酸鹽	mg/L	625	*	458	448.7	622
硫化物	mg/L	*	*	-	-	ND<0.01
氨氮	mg/L	0.25	*	1.21	0.12	0.2
亞硝酸鹽氮	mg/L	*	10	0.03	0.013	<0.01
硝酸鹽氮	mg/L	25	100	0.96	0.04	0.03
無機氮含量	mg/L	*	*	-	-	-
總含氮量	mg/L	*	*	-	-	1.48
氯鹽	mg/L	*	*	10.92	9.2	10
鎘	mg/L	0.025	0.05	0.0017	N.D.	ND<0.001
鉻	mg/L	0.25	0.5	0.0073	0.0016	ND<0.004
銅	mg/L	5	10	0.0118	0.0013	ND<0.004
鎳	mg/L	*	1	0.0054	0.0011	ND<0.004
鉛	mg/L	0.25	0.5	0.0204	0.0018	ND<0.005
鋅	mg/L	25	50	0.0062	0.0368	0.019
汞	mg/L	*	0.02	-	-	ND<0.0003
砷	mg/L	0.25	0.5	0.0301	0.0042	0.0072
鐵	mg/L	1.5	*	0.0023	0.0518	0.1
錳	mg/L	0.25	*	0.0473	0.2483	0.323
油脂	mg/L	*	*	0.25	0.3	<1.0
總有機碳(TOC)	mg/L	10	*	3.38	2	1.2
總酚	mg/L	*	0.14	2.6	N.D.	ND<0.0008
2,4,5-三氯酚	mg/L	*	*	-	-	-
2,4,6-三氯酚	mg/L	*	*	-	-	-
五氯酚	mg/L	*	*	-	-	-
苯	mg/L	*	0.05	-	-	ND<0.00061
甲苯	mg/L	*	10	-	-	ND<0.00064
二甲苯	mg/L	*	100	-	-	ND<0.00159
乙苯	mg/L	*	7	-	-	ND<0.00055
氯苯	mg/L	*	1	-	-	-
1,4-二氯苯	mg/L	*	0.75	-	-	-
萘	mg/L	*	0.4	-	-	-
氯甲烷	mg/L	*	0.3	-	-	-
二氯甲烷	mg/L	*	0.05	-	-	-
氯仿	mg/L	*	1	-	-	-
1,1-二氯乙烷	mg/L	*	8.5	-	-	-
1,2-二氯乙烷	mg/L	*	0.05	-	-	-
1,1,2-三氯乙烷	mg/L	*	0.05	-	-	-
氯乙烯	mg/L	*	0.02	-	-	ND<0.00058
1,1-二氯乙烯	mg/L	*	0.07	-	-	-
順-1,2-二氯乙烯	mg/L	*	0.7	-	-	-
反-1,2-二氯乙烯	mg/L	*	1	-	-	-
三氯乙烯	mg/L	*	0.05	-	-	-
四氯乙烯	mg/L	*	0.05	-	-	-
四氯化碳	mg/L	*	0.05	-	-	-
總石油碳氫化合物	mg/L	*	*	-	-	-
氰化物	mg/L	*	0.5	-	-	-
甲基第三丁基醚	mg/L	*	*	-	-	-
甲醛	mg/L	*	*	-	-	-
1,2-二氯苯	mg/L	*	*	-	-	-
3,3'-二氯聯苯胺	mg/L	*	*	-	-	-
1,1,1-三氯乙烷	mg/L	*	*	-	-	-
柴油總碳氫化合物	mg/L	*	10	-	-	-

註：1.「*」表示法規尚未規定，“-”表示並無監測

2.若低於方法偵測極限之測定值以「ND」表示，若高於方法偵測極限(MDL)但低於檢量線最低點濃度時，以『<檢測報告最低位數單位值』表示

3.第二類地下水污染管制標準法源：98.1.15 環署土字第 0980003647 號令發布。

4.第二類地下水污染監測標準法源：90.11.21 環署水字第 0073671 號令發布。

MW-8 歷年之地下水水質與監測標準及管制標準比較

分析項目	單位	監測基準	管制標準	98年 第4季	99年 第1季	99年 第2季	99年 第3季	99年 第4季
水溫	℃	*	*	25.9	25.7	26.4	26.8	25.5
pH值	-	*	*	7.8	7.6	7.8	7.8	7.7
濁度	NTU	*	*	65	29	38	29	55
導電度	μmho/cm	*	*	1760	1700	1530	1640	1610
總溶解固體	mg/L	1250	*	1210	1210	948	1060	1150
總硬度	mg/L	750	*	576	576	484	644	514
氯鹽	mg/L	625	*	229	213	197	204	186
總餘氯	mg/L	*	*	0.19	0.04	0.04	0.08	0.19
硫酸鹽	mg/L	625	*	254	261	250	258	236
硫化物	mg/L	*	*	ND<0.01	ND<0.01	ND<0.01	ND<0.01	ND<0.01
氨氮	mg/L	0.25	*	0.2	0.18	0.23	0.19	0.22
亞硝酸鹽氮	mg/L	*	10	<0.01	<0.01	<0.01	<0.01	<0.01
硝酸鹽氮	mg/L	25	100	ND<0.01	ND<0.01	0.01	0.03	0.02
無機氯含量	mg/L	*	*	—	—	—	—	—
總含氯量	mg/L	*	*	0.33	0.21	0.83	0.59	0.39
氯鹽	mg/L	*	*	0.77	0.64	0.83	0.87	0.93
鎘	mg/L	0.025	0.05	ND<0.001	ND<0.001	ND<0.001	ND<0.001	ND<0.001
鉻	mg/L	0.25	0.5	ND<0.004	ND<0.003	ND<0.003	ND<0.003	ND<0.003
銅	mg/L	5	10	ND<0.004	ND<0.004	ND<0.004	ND<0.004	ND<0.004
鎳	mg/L	*	1	ND<0.004	ND<0.004	ND<0.004	ND<0.004	<0.020
鉛	mg/L	0.25	0.5	ND<0.005	ND<0.004	ND<0.004	ND<0.004	ND<0.004
鋅	mg/L	25	50	0.018	<0.02	<0.02	<0.02	0.08
汞	mg/L	*	0.02	ND<0.0003	ND<0.0002	ND<0.0002	ND<0.0002	ND<0.0002
砷	mg/L	0.25	0.5	0.0021	0.0015	0.0014	0.0018	0.0027
鐵	mg/L	1.5	*	ND<0.018	<0.1	0.169	<0.10	<0.10
錳	mg/L	0.25	*	0.278	0.223	0.164	0.164	0.091
油脂	mg/L	*	*	<1.0	<1.0	<1.0	<1.0	<1.0
總有機碳(TOC)	mg/L	10	*	0.6	0.5	2.6	0.7	0.6
總酚	mg/L	*	0.14	ND<0.0008	ND<0.0009	ND<0.00009	ND<0.00009	ND<0.00009
2,4,5-三氯酚	mg/L	*	*	—	—	—	—	—
2,4,6-三氯酚	mg/L	*	*	—	—	—	—	—
五氯酚	mg/L	*	*	—	—	—	—	—
苯	mg/L	*	0.05	ND<0.00061	ND<0.00061	ND<0.00061	ND<0.00061	ND<0.00061
甲苯	mg/L	*	10	ND<0.00064	0.00099	0.00086	ND<0.00068	ND<0.00068
二甲苯	mg/L	*	100	ND<0.00159	ND<0.00164	ND<0.00164	ND<0.00164	ND<0.00164
乙苯	mg/L	*	7	ND<0.00055	ND<0.00059	ND<0.00059	ND<0.00059	ND<0.00059
氯苯	mg/L	*	1	—	—	—	—	—
1,4-二氯苯	mg/L	*	0.75	—	—	—	—	—
萘	mg/L	*	0.4	—	—	—	—	—
氯甲烷	mg/L	*	0.3	—	—	—	—	—
二氯甲烷	mg/L	*	0.05	—	—	—	—	—
氯仿	mg/L	*	1	—	—	—	—	—
1,1-二氯乙烷	mg/L	*	8.5	—	—	—	—	—
1,2-二氯乙烷	mg/L	*	0.05	—	—	—	—	—
1,1,2-三氯乙烷	mg/L	*	0.05	—	—	—	—	—
氯乙烯	mg/L	*	0.02	ND<0.00058	ND<0.00069	ND<0.00069	ND<0.00069	ND<0.00069
1,1-二氯乙烯	mg/L	*	0.07	—	—	—	—	—
順-1,2-二氯乙烯	mg/L	*	0.7	—	—	—	—	—
反-1,2-二氯乙烯	mg/L	*	1	—	—	—	—	—
三氯乙烯	mg/L	*	0.05	—	—	—	—	—
四氯乙烯	mg/L	*	0.05	—	—	—	—	—
四氯化碳	mg/L	*	0.05	—	—	—	—	—
氯化物	mg/L	*	0.5	—	—	—	—	—
甲基第三丁基醚	mg/L	*	*	—	—	—	—	—
甲醛	mg/L	*	*	—	—	—	—	—
1,2-二氯苯	mg/L	*	*	—	—	—	—	—
3,3'-二氯聯苯胺	mg/L	*	*	—	—	—	—	—
1,1,1-三氯乙烷	mg/L	*	*	—	—	—	—	—
柴油總碳氫化合物	mg/L	*	10	—	—	—	—	—

註：1.「*」表示法規尚未規定，「—」表示並無監測

2.若低於方法偵測極限之測定值以「ND」表示，若高於方法偵測極限(MDL)但低於檢量線最低點濃度時，以『<檢測報告最低位數單位值』表示

3.第二類地下水污染管制標準法源：98.1.15 環署土字第 0980003647 號令發布。

4.第二類地下水污染監測標準法源：90.11.21 環署水字第 0073671 號令發布。

MW-8 歷年之地下水水質與監測標準及管制標準比較

分析項目	單位	監測基準	管制標準	100年 第1季	100年 第2季	100年 第3季	100年 第4季	101年 第1季	101年 第2季
水溫	℃	*	*	25.2	24.7	25.3	25.7	25.9	26.4
pH值	-	*	*	7.5	7.6	7.7	7.6	7.6	7.6
濁度	NTU	*	*	1.8	1.1	0.4	18	180	2.6
導電度	μmho/cm	*	*	1720	1340	2200	2030	2050	2650
總溶解固體	mg/L	1250	*	1450	922	879	922	1420	2040
總硬度	mg/L	750	*	1020	695	434	395	645	666
氯鹽	mg/L	625	*	318	111	189	145	258	427
總餘氯	mg/L	*	*	N.D.	ND	ND	ND	0.36	0.04
硫酸鹽	mg/L	625	*	337	315	578	343	381	481
硫化物	mg/L	*	*	N.D.	ND	ND	ND	ND	ND
氨氮	mg/L	0.25	*	0.12	0.3	0.03	0.14	0.32	0.66
亞硝酸鹽氮	mg/L	*	10	<0.01	<0.01(0.0007)	<0.01(0.0007)	ND	ND	ND
硝酸鹽氮	mg/L	25	100	N.D.	ND	0.23	0.04	ND	<0.05(0.02)
無機氮含量	mg/L	*	*	0.1296	0.3308	0.268	0.182	0.32	0.68
總含氮量	mg/L	*	*	0.16	0.39	0.79	0.76	0.65	0.77
氯鹽	mg/L	*	*	0.54	0.59	0.78	0.63	0.69	0.75
鎘	mg/L	0.025	0.05	0.008	ND	ND	ND	ND	ND
鉻	mg/L	0.25	0.5	N.D.	ND	ND	ND	ND	<0.020(0.005)
銅	mg/L	5	10	N.D.	0.06	ND	ND	ND	ND
鎳	mg/L	*	1	0.06	0.14	ND	ND	ND	ND
鉛	mg/L	0.25	0.5	N.D.	ND	ND	ND	ND	ND
鋅	mg/L	25	50	N.D.	ND	0.02	0.01	<0.020(0.015)	ND
汞	mg/L	*	0.02	N.D.	0.0092	ND	ND	ND	ND
砷	mg/L	0.25	0.5	0.0023	0.0076	0.004	0.011	0.0025	0.0026
鐵	mg/L	1.5	*	N.D.	0.46	0.61	1.75	<0.100(0.078)	<0.100(0.029)
錳	mg/L	0.25	*	0.21	0.22	0.23	0.28	0.226	0.242
油脂	mg/L	*	*	N.D.	ND	0.6	ND	<1.0	<1.0
總有機碳(TOC)	mg/L	10	*	<QDL(1.00)	1.3	1.9	4.4	2.1	0.7
總酚	mg/L	*	0.14	0.011	0.0352	0.0106	0.003	ND	ND
2,4,5-三氯酚	mg/L	*	*	—	—	—	—	—	—
2,4,6-三氯酚	mg/L	*	*	—	—	—	—	—	—
五氯酚	mg/L	*	*	—	—	—	—	—	—
苯	mg/L	*	0.05	N.D.	ND	ND	ND	ND	ND
甲苯	mg/L	*	10	N.D.	ND	ND	ND	ND	ND
二甲苯	mg/L	*	100	N.D.	ND	ND	ND	ND	ND
乙苯	mg/L	*	7	N.D.	ND	ND	ND	ND	ND
氯苯	mg/L	*	1	N.D.	ND	ND	ND	ND	ND
1,4-二氯苯	mg/L	*	0.75	N.D.	ND	ND	ND	ND	ND
萘	mg/L	*	0.4	N.D.	ND	ND	ND	ND	ND
氯甲烷	mg/L	*	0.3	N.D.	ND	ND	ND	ND	ND
二氯甲烷	mg/L	*	0.05	N.D.	ND	0	ND	ND	ND
氯仿	mg/L	*	1	N.D.	ND	ND	ND	ND	ND
1,1-二氯乙烷	mg/L	*	8.5	N.D.	ND	ND	ND	ND	ND
1,2-二氯乙烷	mg/L	*	0.05	N.D.	ND	ND	ND	ND	ND
1,1,2-三氯乙烷	mg/L	*	0.05	N.D.	ND	ND	ND	ND	ND
氯乙烯	mg/L	*	0.02	N.D.	ND	ND	ND	ND	ND
1,1-二氯乙烯	mg/L	*	0.07	N.D.	ND	ND	ND	ND	ND
順-1,2-二氯乙烯	mg/L	*	0.7	N.D.	ND	ND	ND	ND	ND
反-1,2-二氯乙烯	mg/L	*	1	N.D.	ND	ND	ND	ND	ND
三氯乙烯	mg/L	*	0.05	N.D.	ND	<0.002(0.00044)	ND	ND	ND
四氯乙烯	mg/L	*	0.05	N.D.	ND	ND	ND	ND	ND
四氯化碳	mg/L	*	0.05	N.D.	ND	ND	ND	ND	ND
氯化物	mg/L	*	0.5	N.D.	ND	ND	ND	ND	ND
甲基第三丁基醚	mg/L	*	*	N.D.	ND	<0.002(0.00067)	ND	ND	ND
甲醛	mg/L	*	*	N.D.	ND	ND	ND	<1.00	<1.00
1,2-二氯苯	mg/L	*	*	—	—	—	—	—	—
3,3'-二氯聯苯胺	mg/L	*	*	—	—	—	—	—	—
1,1,1-三氯乙烷	mg/L	*	*	—	—	—	—	—	—
柴油總碳氫化合物	mg/L	*	10	<0.05(0.05)	<0.05(0.0150)	<0.05(0.0150)	ND	<0.500	<0.500

註：1.「*」表示法規尚未規定，“—”表示並無監測

2.若低於方法偵測極限之測定值以「ND」表示，若高於方法偵測極限(MDL)但低於檢量線最低點濃度時，以『<檢測報告最低位數單位值』表示

3.第二類地下水污染管制標準法源：98.1.15 環署土字第 0980003647 號令發布。

4.第二類地下水污染監測標準法源：90.11.21 環署水字第 0073671 號令發布。

MW-8 歷年之地下水水質與監測標準及管制標準比較

分析項目	單位	監測基準	管制標準	101年 第3季	101年 第4季	102年 第1季	102年 第2季	102年 第3季	102年 第4季
水溫	℃	*	*	26	25.9	24.2	24.1	27.9	28.4
pH 值	-	*	*	7.6	7.6	7.5	7.8	7.8	7.4
濁度	NTU	*	*	1.4	17	27	1.9	2.2	4.4
導電度	µmho/cm	*	*	1700	1990	2550	3640	1830	2120
總溶解固體	mg/L	1250	*	1170	1250	1160	2410	1280	1730
總硬度	mg/L	750	*	569	662	650	398	644	1060
氯鹽	mg/L	625	*	226	240	213	623	249	360
總餘氯	mg/L	*	*	0.23	0.02	0.01	0.01	0.08	0.05
硫酸鹽	mg/L	625	*	336	393	374	634	400	584
硫化物	mg/L	*	*	ND	ND	<0.020	<0.020	ND	ND
氫氣	mg/L	0.25	*	0.28	0.22	0.24	1.76	0.42	0.2
亞硝酸鹽氮	mg/L	*	10	<0.01	<0.01	<0.01	<0.0012	<0.01	<0.01
硝酸鹽氮	mg/L	25	100	0.04	0.03	0.07	ND	0.07	0.08
無機氮含量	mg/L	*	*	0.32	0.25	0.31	1.76	0.49	0.29
總含氮量	mg/L	*	*	0.41	0.46	0.37	1.94	0.59	0.58
氯鹽	mg/L	*	*	0.66	0.77	0.73	1.37	0.71	0.65
鎘	mg/L	0.025	0.05	ND	<0.0060	ND	ND	<0.0060	<0.0060
鉻	mg/L	0.25	0.5	ND	<0.040	<0.050	ND	ND	ND
銅	mg/L	5	10	ND	ND	ND	ND	<0.022	ND
鎳	mg/L	*	1	ND	ND	ND	ND	ND	ND
鉛	mg/L	0.25	0.5	ND	<0.050	0.06	ND	ND	<0.050
鋅	mg/L	25	50	0.04	<0.022	0.02	<0.022	<0.022	0.04
汞	mg/L	*	0.02	ND	ND	ND	ND	ND	ND
砷	mg/L	0.25	0.5	0.0046	0.0038	0.0511	0.0067	0.0032	0.0127
鐵	mg/L	1.5	*	0.46	1.03	1.28	0.4	0.47	0.83
錳	mg/L	0.25	*	0.04	0.36	0.35	0.13	0.29	0.34
油脂	mg/L	*	*	1.1	0.9	0.9	ND	0.8	ND
總有機碳(TOC)	mg/L	10	*	0.5	0.4	0.6	0.6	0.5	1.2
總酚	mg/L	ND	0.14	ND	ND	ND	ND	ND	ND
2,4,5-三氯酚	mg/L	*	*	—	—	—	—	—	—
2,4,6-三氯酚	mg/L	*	*	—	—	—	—	—	—
五氯酚	mg/L	*	*	—	—	—	—	—	—
苯	mg/L	*	0.05	ND	ND	ND	ND	ND	ND
甲苯	mg/L	*	10	ND	ND	ND	ND	ND	ND
二甲苯	mg/L	*	100	ND	ND	ND	ND	ND	ND
乙苯	mg/L	*	7	ND	ND	ND	ND	ND	ND
氯苯	mg/L	*	1	ND	ND	ND	ND	ND	ND
1,4-二氯苯	mg/L	*	0.75	ND	ND	ND	ND	ND	ND
萘	mg/L	*	0.4	ND	ND	ND	ND	ND	ND
氯甲烷	mg/L	*	0.3	ND	ND	ND	ND	ND	ND
二氯甲烷	mg/L	*	0.05	ND	ND	ND	ND	ND	ND
氯仿	mg/L	*	1	ND	ND	ND	ND	ND	ND
1,1-二氯乙烷	mg/L	*	8.5	ND	ND	ND	ND	ND	ND
1,2-二氯乙烷	mg/L	*	0.05	ND	ND	ND	ND	ND	ND
1,1,2-三氯乙烷	mg/L	*	0.05	ND	ND	ND	ND	ND	ND
氯乙烯	mg/L	*	0.02	ND	ND	ND	ND	ND	ND
1,1-二氯乙烯	mg/L	*	0.07	ND	ND	ND	ND	ND	ND
順-1,2-二氯乙烯	mg/L	*	0.7	ND	ND	ND	ND	ND	ND
反-1,2-二氯乙烯	mg/L	*	1	ND	ND	ND	ND	ND	ND
三氯乙烯	mg/L	*	0.05	ND	ND	ND	ND	ND	ND
四氯乙烯	mg/L	*	0.05	ND	ND	ND	ND	ND	ND
四氯化碳	mg/L	*	0.05	ND	ND	ND	ND	ND	ND
氯化物	mg/L	*	0.5	ND	ND	<0.0020	ND	ND	ND
甲基第三丁基醚	mg/L	*	*	ND	ND	ND	ND	ND	ND
甲醛	mg/L	*	*	<1.00	<0.0290	0.00556	0.00309	0.0066	0.00607
1,2-二氯苯	mg/L	*	*	—	—	—	—	—	—
3,3'-二氯聯苯胺	mg/L	*	*	—	—	—	—	—	—
1,1,1-三氯乙烷	mg/L	*	*	—	—	—	—	—	—
柴油總碳氫化合物	mg/L	*	10	<0.500	ND	ND	<0.104	ND	<0.106

註：1.「*」表示法規尚未規定，“—”表示並無監測

2.若低於方法偵測極限之測定值以「ND」表示，若高於方法偵測極限(MDL)但低於檢量線最低點濃度時，以『<檢測報告最低位數單位值』表示

3.第二類地下水污染管制標準法源：98.1.15 環署土字第 0980003647 號令發布。

4.第二類地下水污染監測標準法源：90.11.21 環署水字第 0073671 號令發布。

MW-8 歷年之地下水水質與監測標準及管制標準比較

分析項目	單位	監測標準	管制標準	103年 第1季	103年 第2季	103年 第3季	103年 第4季	104年 第1季	104年 第2季	104年 第3季
水溫	℃	*	*	24.6	24.5	27.4	28.6	26.2	25.8	29.6
pH值	-	*	*	7.3	7.2	7.6	7.5	7.1	7.4	7.3
濁度	NTU	*	*	9.1	20	12	10	20	25	12
導電度	µmho/cm	*	*	7250	8370	6690	9410	11000	11000	3920
總溶解固體	mg/L	1250	*	6460	7620	5100	7690	9090	8140	2520
總硬度	mg/L	750	*	2730	2560	1730	2480	2500	2090	694
氯鹽	mg/L	625	*	1080	1280	845	1590	2120	1990	405
總餘氯	mg/L	*	*	<0.01	0.06	<0.01	0.25	<0.01	<0.01	0.03
硫酸鹽	mg/L	625	*	2670	3230	2120	3150	3860	3270	358
硫化物	mg/L	*	*	ND	ND	ND	ND	ND	ND	ND
氨氮	mg/L	0.25	*	0.5	0.49	0.37	7.04	10.2	53.5	0.09
亞硝酸鹽氮	mg/L	5	10	<0.01	<0.01	<0.01	<0.01	0.03	<0.01	<0.01
硝酸鹽氮	mg/L	50	100	ND	ND	0.04	0.04	0.35	0.09	<0.025
無機氮含量	mg/L	*	*	0.5	0.49	0.41	7.08	10.6	53.6	0.1
總含氮量	mg/L	*	*	0.63	0.56	0.73	7.74	12.4	54	16.4
氯鹽	mg/L	4	8	0.48	0.4	0.42	0.4	0.38	0.38	0.08
鎘	mg/L	0.025	0.05	<0.0060	<0.0060	ND	ND	ND	<0.0063	ND
鉻	mg/L	0.25	0.5	<0.050	<0.050	<0.050	<0.040	ND	ND	ND
銅	mg/L	5	10	ND	<0.022	<0.022	ND	ND	ND	ND
鎳	mg/L	0.5	1	<0.050	ND	<0.050	ND	ND	<0.050	ND
鉛	mg/L	0.05	0.1	ND	ND	ND	<0.050	ND	<0.050	ND
鋅	mg/L	25	50	<0.020	ND	0.03	0.03	0.04	0.07	0.05
汞	mg/L	0.01	0.02	<0.00033	ND	ND	ND	<0.00036	<0.00036	ND
砷	mg/L	0.25	0.5	0.0038	0.008	0.0048	0.0062	0.0009	0.004	0.0044
鐵	mg/L	1.5	*	ND	0.12	0.12	0.1	0.07	0.28	0.56
錳	mg/L	0.25	*	0.88	1.03	0.72	1.89	0.05	1.36	0.59
油脂	mg/L	*	*	1.1	0.6	0.7	0.4	0.2	1.2	0.4
總有機碳(TOC)	mg/L	10	*	1.4	2.7	2.1	3.1	5.3	3.2	3.4
總酚	mg/L	0.14	*	ND	ND	<0.0050	<0.0050	ND	ND	ND
2,4,5-三氯酚	mg/L	1.85	3.7	-	-	-	-	-	-	-
2,4,6-三氯酚	mg/L	0.05	0.1	-	-	-	-	-	-	-
五氯酚	mg/L	0.04	0.08	-	-	-	-	-	-	-
苯	mg/L	0.025	0.05	ND	ND	ND	ND	ND	ND	ND
甲苯	mg/L	5	10	ND	ND	ND	ND	ND	ND	ND
二甲苯	mg/L	50	100	ND	ND	ND	ND	ND	ND	ND
乙苯	mg/L	3.5	7	ND	ND	ND	ND	ND	ND	ND
氯苯	mg/L	0.5	1	ND	ND	ND	ND	ND	ND	ND
1,4-二氯苯	mg/L	0.375	0.75	ND	ND	ND	ND	ND	ND	ND
萘	mg/L	0.2	0.4	ND	ND	ND	ND	ND	ND	ND
氯甲烷	mg/L	0.15	0.3	ND	ND	ND	ND	ND	ND	ND
二氯甲烷	mg/L	0.025	0.05	ND	ND	ND	ND	ND	ND	ND
氯仿	mg/L	0.5	1	ND	ND	ND	ND	ND	ND	ND
1,1-二氯乙烷	mg/L	4.25	8.5	ND	ND	ND	ND	ND	ND	ND
1,2-二氯乙烷	mg/L	3	6	ND	ND	ND	ND	ND	ND	ND
1,1,2-三氯乙烷	mg/L	0.025	0.05	ND	ND	ND	ND	ND	ND	ND
氯乙烯	mg/L	0.01	0.02	ND	ND	ND	ND	ND	ND	ND
1,1-二氯乙烯	mg/L	0.035	0.07	ND	ND	ND	ND	ND	ND	ND
順-1,2-二氯乙烯	mg/L	0.35	0.7	ND	ND	ND	ND	ND	ND	ND
反-1,2-二氯乙烯	mg/L	0.5	1	ND	ND	ND	ND	ND	ND	ND
三氯乙烯	mg/L	0.025	0.05	ND	ND	ND	ND	ND	ND	ND
四氯乙烯	mg/L	0.025	0.05	ND	ND	ND	ND	ND	ND	ND
四氯化碳	mg/L	0.025	0.05	ND	ND	ND	ND	ND	ND	ND
氟化物	mg/L	0.25	0.5	ND	ND	ND	ND	<0.0020	<0.0020	<0.0020
甲基第三丁基醚	mg/L	0.5	1	ND	ND	ND	ND	ND	ND	ND
甲醛	mg/L	*	*	ND	0.00334	<0.00286	<0.00286	0.0058	<0.00286	<0.00286
1,2-二氯苯	mg/L	0.025	0.05	-	-	-	-	-	-	-
3,3'-二氯聯苯胺	mg/L	0.05	0.1	-	-	-	-	-	-	-
1,1,1-三氯乙烷	mg/L	1	2	-	-	-	-	-	-	-
柴油總碳氫化合物	mg/L	*	*	<0.101	ND	<0.111	ND	ND	ND	<0.102

註：1.「*」表示法規尚未規定，「-」表示並無監測

2.若低於方法偵測極限之測定值以「ND」表示，若高於方法偵測極限(MDL)但低於檢量線最低點濃度時，以『<檢測報告最低位數單位值』表示

3.第二類地下水污染管制標準法源：102.12.18 環署土字第 1020109478 號令發布。

4.第二類地下水污染監測標準法源：102.12.18 環署土字第 1020109443 號令發布。

MW-8 歷年之地下水水質與監測標準及管制標準比較

分析項目	單位	監測標準	管制標準	104 年第 4 季	105 年第 1 季	105 年第 2 季	105 年第 3 季	105 年第 4 季	106 年第 1 季	106 年第 2 季
水溫	°C	*	*	27.6	24.3	25.3	27.2	26.2	25.2	28.5
pH 值	-	*	*	7.4	7.4	7.4	7.3	7	7.1	6.8
濁度	NTU	*	*	6.3	1.4	7.7	7	3.3	2.8	70
導電度	μmho/cm	*	*	4020	3910	5300	6670	5210	4670	1960
總溶解固體	mg/L	1250	*	2950	2210	3930	4260	3650	3340	1230
總硬度	mg/L	750	*	862	630	1350	1570	1580	1510	532
氯鹽	mg/L	625	*	156	625	843	1010	798	701	163
總銨氮	mg/L	*	*	0.02	<0.01(0.00)	0.02	<0.01	0.43	0.05	<0.01
硫酸鹽	mg/L	625	*	1090	1030	1180	1740	1670	1740	255
硫化物	mg/L	*	*	ND<0.007	ND<0.0052	ND<0.0052	<0.015	ND<0.0045	ND<0.005	ND<0.0045
氨氮	mg/L	0.25	*	10.1	2.85	10.6	9.33	11.2	16.2	6.97
亞硝酸鹽氮	mg/L	5	10	<0.01	0.08	0.03	0.03	0.04	0.03	ND<0.0011
硝酸鹽氮	mg/L	50	100	0.12	0.63	1.74	4.86	5.93	2.42	0.05
無機氮含量	mg/L	*	*	10.2	3.56	12.4	14.2	17.2	18.7	7.02
總含氮量	mg/L	*	*	10.7	7.21	13.3	17.1	20.1	19.8	8.29
氟鹽	mg/L	4	8	0.59	0.62	0.48	0.65	0.42	0.44	0.13
鎘	mg/L	0.025	0.05	ND<0.004	ND<0.0019	ND<0.0019	ND<0.004	ND<0.00040	<0.001	ND<0.0040
鉻	mg/L	0.25	0.5	<0.05	<0.050	<0.050	ND<0.0035	ND<0.0035	ND<0.0027	ND<0.0035
銅	mg/L	5	10	<0.03	ND<0.0063	ND<0.0063	ND<0.0048	ND<0.0048	<0.010	ND<0.0048
鎳	mg/L	0.5	1	ND<0.016	ND<0.014	ND<0.014	<0.03	<0.030	<0.010	ND<0.0080
鉛	mg/L	0.05	0.1	ND<0.0024	<0.050(0.0323)	ND<0.015	<0.04	<0.040	<0.010	ND<0.0083
鋅	mg/L	25	50	0.04	ND<0.0064	ND<0.0064	0.022	0.025	0.052	0.05
汞	mg/L	0.01	0.02	<0.0005	0.0008	ND<0.00011	0.0006	ND<0.00011	0.0006	0.0007
砷	mg/L	0.25	0.5	0.0052	0.0036	0.0005	0.0016	0.0023	0.0032	0.003
鐵	mg/L	1.5	*	0.61	0.17	0.07	ND<0.0066	0.195	0.225	3.83
錳	mg/L	0.25	*	0.64	0.67	0.39	0.924	1.09	0.779	0.422
油脂	mg/L	*	*	ND<1.67	0.5	0.2	1	0.7	ND<1.65	0.7
總有機碳(TOC)	mg/L	10	*	2.3	2.9	3.3	6.1	4	3	2
總酚	mg/L	0.14	*	ND<0.0016	ND<0.0013	<0.0050	0.0062	<0.0040	ND<0.0016	0.0027
2,4,5-三氯酚	mg/L	1.85	3.7	—	ND<0.00322	ND<0.00322	ND<0.00322	ND<0.00322	ND<0.00331	ND<0.00331
2,4,6-三氯酚	mg/L	0.05	0.1	—	ND<0.00322	ND<0.00322	ND<0.00322	ND<0.00322	ND<0.00314	ND<0.00314
五氯酚	mg/L	0.04	0.08	—	ND<0.00317	ND<0.00317	ND<0.00317	ND<0.00317	ND<0.00319	ND<0.00319
苯	mg/L	0.025	0.05	ND<0.00036	ND<0.00039	ND<0.00039	ND<0.00044	ND<0.00044	ND<0.00043	ND<0.00044
甲苯	mg/L	5	10	ND<0.00035	ND<0.00035	ND<0.00035	ND<0.00041	ND<0.00041	ND<0.00040	ND<0.00041
二甲苯	mg/L	50	100	ND<0.00058	ND<0.00050	ND<0.00050	ND<0.00060	ND<0.00060	ND<0.00062	ND<0.00060
乙苯	mg/L	3.5	7	ND<0.00036	ND<0.00034	ND<0.00034	ND<0.00041	ND<0.00041	ND<0.00042	ND<0.00041
氯苯	mg/L	0.5	1	ND<0.00037	ND<0.00035	ND<0.00035	ND<0.00039	ND<0.00039	ND<0.00040	ND<0.00039
1,4-二氯苯	mg/L	0.375	0.75	ND<0.00036	ND<0.00043	ND<0.00043	ND<0.0004	ND<0.00040	ND<0.00046	ND<0.00040
萘	mg/L	0.2	0.4	ND<0.0005	ND<0.00045	ND<0.00045	ND<0.00038	ND<0.00038	ND<0.00038	ND<0.00038
氯甲烷	mg/L	0.15	0.3	ND<0.0005	ND<0.00046	ND<0.00046	ND<0.00041	ND<0.00041	ND<0.00044	ND<0.00041
二氯甲烷	mg/L	0.025	0.05	ND<0.00045	ND<0.00047	<0.00100	ND<0.00044	ND<0.00045	ND<0.00046	<0.00100
氯仿	mg/L	0.5	1	ND<0.0004	ND<0.00041	ND<0.00041	ND<0.00049	ND<0.00038	ND<0.00045	ND<0.00049
1,1-二氯乙烷	mg/L	4.25	8.5	ND<0.00041	ND<0.00042	ND<0.00042	ND<0.00047	ND<0.00040	ND<0.00044	ND<0.00047
1,2-二氯乙烷	mg/L	3	6	ND<0.00048	ND<0.00042	ND<0.00042	ND<0.00042	ND<0.00040	ND<0.00043	ND<0.00050
1,1,2-三氯乙烷	mg/L	0.025	0.05	ND<0.00049	ND<0.00035	ND<0.00035	ND<0.00044	ND<0.00035	ND<0.00048	ND<0.00044
氯乙烯	mg/L	0.01	0.02	ND<0.00045	ND<0.00044	ND<0.00044	ND<0.00043	ND<0.00042	ND<0.00046	ND<0.00043
1,1-二氯乙烯	mg/L	0.035	0.07	ND<0.00041	ND<0.00043	ND<0.00043	ND<0.00046	ND<0.00039	ND<0.00043	ND<0.00046
順-1,2-二氯乙烯	mg/L	0.35	0.7	ND<0.00039	ND<0.00042	ND<0.00042	ND<0.00043	ND<0.00039	ND<0.00042	ND<0.00043
反-1,2-二氯乙烯	mg/L	0.5	1	ND<0.0004	ND<0.00040	ND<0.00040	ND<0.00044	ND<0.00040	ND<0.00043	ND<0.00044
三氯乙烯	mg/L	0.025	0.05	ND<0.00038	ND<0.00039	ND<0.00039	ND<0.00045	ND<0.00036	ND<0.00043	ND<0.00045
四氯乙烯	mg/L	0.025	0.05	ND<0.00037	ND<0.00034	ND<0.00034	ND<0.00042	ND<0.00037	ND<0.00038	ND<0.00042
四氯化碳	mg/L	0.025	0.05	ND<0.0004	ND<0.00039	ND<0.00039	ND<0.00043	ND<0.00039	ND<0.00040	ND<0.00043
氰化物	mg/L	0.25	0.5	ND<0.001	<0.0020	ND<0.00050	ND<0.00042	<0.0015	ND<0.001	<0.0015
甲基第三丁基醚	mg/L	0.5	1	ND<0.0005	ND<0.00041	ND<0.00041	ND<0.00043	ND<0.00038	ND<0.00044	ND<0.00043
甲醛	mg/L	*	*	<0.00286	<0.00286	<0.00286	<0.00286	<0.00286	0.00715	<0.00572
1,2-二氯苯	mg/L	0.025	0.05	—	—	ND<0.00042	ND<0.00044	ND<0.00034	ND<0.00044	ND<0.00044
3,3'-二氯聯苯胺	mg/L	0.05	0.1	—	—	ND<0.00314	ND<0.00314	ND<0.00314	ND<0.00362	ND<0.00362
1,1,1-三氯乙烷	mg/L	1	2	—	—	ND<0.00042	ND<0.00041	ND<0.00039	ND<0.00039	ND<0.00041
柴油總碳氫化合物	mg/L	*	*	<0.10	<0.103	<0.103(0.046)	0.111	<0.102(0.082)	<0.099	<0.101(0.034)

註：1.「*」表示法規尚未規定，「-」表示並無監測

2.若低於方法偵測極限之測定值以「ND」表示，若高於方法偵測極限(MDL)但低於檢量線最低點濃度時，以「<檢測報告最低位數單位值」表示

3.第二類地下水污染管制標準法源：102.12.18 環署土字第 1020109478 號令發布。

4.第二類地下水污染監測標準法源：102.12.18 環署土字第 1020109443 號令發布。

掩埋場 MW-8 歷年之地下水水質與監測標準及管制標準比較

分析項目	單位	監測標準	管制標準	106 年第 3 季	106 年第 4 季	107 年第 1 季	107 年第 2 季	107 年第 3 季	107 年第 4 季	108 年第 1 季
水溫	℃	*	*	26.5	28.3	26	26.3	26.6	26.9	26
pH 值	-	*	*	7.2	7.1	7	6.8	7	7.2	7.7
濁度	NTU	*	*	7	7.9	2.2	7	0.75	3.4	4
導電度	μmho/cm	*	*	2250	2980	5170	4760	3560	3630	2840
總溶解固體	mg/L	1250	*	1550	2940	3900	3120	2270	2360	1990
總硬度	mg/L	750	*	593	1240	1330	1000	556	837	675
氯鹽	mg/L	625	*	258	510	788	727	123	419	513
總銨氮	mg/L	*	*	0.08	0.06	0.03	<0.01	0.16	<0.01	<0.01
硫酸鹽	mg/L	625	*	438	1560	1120	806	247	755	599
硫化物	mg/L	*	*	ND<0.005	ND<0.005	<0.01	ND<0.0050	ND<0.004	ND<0.0053	ND<0.0053
氨氮	mg/L	0.25	*	6.98	12.1	20.8	17.2	8.12	13.9	46.5
亞硝酸鹽氮	mg/L	5	10	0.03	0.04	<0.01	<0.010	ND<0.001	ND<0.0033	ND<0.0033
硝酸鹽氮	mg/L	50	100	0.16	4.06	0.24	0.03	0.04	0.02	<0.015
無機氮含量	mg/L	*	*	7.18	16.2	21	17.2	8.16	13.9	46.5
總含氮量	mg/L	*	*	8.33	16.3	21.4	21.4	10.4	15.3	47.1
氯鹽	mg/L	4	8	0.46	0.36	0.48	0.55	0.37	0.45	0.49
鎘	mg/L	0.025	0.05	ND<0.0003	ND<0.0003	ND<0.0003	ND<0.0015	ND<0.0003	ND<0.0015	ND<0.0015
鉻	mg/L	0.25	0.5	ND<0.0027	ND<0.0027	ND<0.0027	ND<0.0032	ND<0.0027	ND<0.0032	ND<0.0032
銅	mg/L	5	10	ND<0.0024	0.017	<0.010	ND<0.0052	<0.010	ND<0.0053	ND<0.0053
鎳	mg/L	0.5	1	<0.010	<0.010	0.013	<0.025	<0.010	ND<0.0082	ND<0.0082
鉛	mg/L	0.05	0.1	ND<0.0024	<0.010	ND<0.0027	ND<0.0027	ND<0.0027	ND<0.0025	ND<0.0025
鋅	mg/L	25	50	0.024	0.06	0.127	ND<0.0053	0.031	ND<0.0054	ND<0.0054
汞	mg/L	0.01	0.02	<0.0005	ND<0.0002	ND<0.0002	ND<0.00011	ND<0.0002	ND<0.00012	ND<0.00012
砷	mg/L	0.25	0.5	0.0028	0.0023	0.0033	0.0044	0.0048	0.0043	0.0107
鐵	mg/L	1.5	*	0.057	0.134	0.078	0.331	0.456	0.356	0.491
錳	mg/L	0.25	*	0.287	0.785	0.397	0.57	0.395	0.543	0.36
油脂	mg/L	*	*	ND<1.65	ND<1.65	ND<1.65	1.5	ND<1.65	1	1.4
總有機碳(TOC)	mg/L	10	*	1.5	2.4	6.5	4.1	1.2	3	5
總酚	mg/L	0.14	*	ND<0.0016	ND<0.0016	ND<0.0016	ND<0.0012	ND<0.0016	ND<0.0012	ND<0.0012
2,4,5-三氯酚	mg/L	1.85	3.7	ND<0.00331	ND<0.00331	ND<0.00409	ND<0.00409	ND<0.00409	ND<0.00409	ND<0.00419
2,4,6-三氯酚	mg/L	0.05	0.1	ND<0.00314	ND<0.00314	ND<0.00428	ND<0.00428	ND<0.00428	ND<0.00428	ND<0.00418
五氯酚	mg/L	0.04	0.08	ND<0.00319	ND<0.00319	ND<0.00342	ND<0.00342	ND<0.00342	ND<0.00342	ND<0.00333
苯	mg/L	0.025	0.05	ND<0.00043	ND<0.00043	ND<0.00043	ND<0.00044	ND<0.00043	ND<0.00041	ND<0.00039
甲苯	mg/L	5	10	ND<0.00040	ND<0.00040	ND<0.00041	ND<0.00036	ND<0.00041	ND<0.00035	ND<0.00032
二甲苯	mg/L	50	100	ND<0.00062	ND<0.00062	ND<0.00066	ND<0.00055	ND<0.00066	ND<0.00049	ND<0.00054
乙苯	mg/L	3.5	7	ND<0.00042	ND<0.00042	ND<0.00044	ND<0.00036	ND<0.00044	ND<0.00032	ND<0.00038
氯苯	mg/L	0.5	1	ND<0.00040	ND<0.00040	ND<0.00044	ND<0.00039	ND<0.00044	ND<0.00036	ND<0.00037
1,4-二氯苯	mg/L	0.375	0.75	ND<0.00046	ND<0.00046	ND<0.00047	ND<0.00044	ND<0.00047	ND<0.00040	ND<0.00034
萘	mg/L	0.2	0.4	ND<0.00038	ND<0.00038	ND<0.00044	ND<0.00039	ND<0.00044	ND<0.00042	ND<0.00024
氯甲烷	mg/L	0.15	0.3	ND<0.00044	ND<0.00044	ND<0.00044	ND<0.00041	ND<0.00044	ND<0.00048	ND<0.00050
二氯甲烷	mg/L	0.025	0.05	ND<0.00046	ND<0.00046	ND<0.00046	ND<0.00041	ND<0.00046	ND<0.00043	ND<0.00058
氯仿	mg/L	0.5	1	ND<0.00045	ND<0.00045	ND<0.00047	ND<0.00048	ND<0.00047	ND<0.00046	ND<0.00042
1,1-二氯乙烷	mg/L	4.25	8.5	ND<0.00044	ND<0.00044	ND<0.00046	ND<0.00047	ND<0.00046	ND<0.00046	ND<0.00039
1,2-二氯乙烷	mg/L	3	6	ND<0.00043	ND<0.00043	ND<0.00043	ND<0.00045	ND<0.00043	ND<0.00044	ND<0.00037
1,1,2-三氯乙烷	mg/L	0.025	0.05	ND<0.00048	ND<0.00048	ND<0.00046	ND<0.00045	ND<0.00046	ND<0.00039	ND<0.00038
氯乙烯	mg/L	0.01	0.02	ND<0.00046	ND<0.00046	ND<0.00046	ND<0.00041	ND<0.00046	ND<0.00042	ND<0.00048
1,1-二氯乙烯	mg/L	0.035	0.07	ND<0.00043	ND<0.00043	ND<0.00046	ND<0.00043	ND<0.00046	ND<0.00048	ND<0.00047
順-1,2-二氯乙烯	mg/L	0.35	0.7	ND<0.00042	ND<0.00042	ND<0.00047	ND<0.00045	ND<0.00047	ND<0.00044	ND<0.00041
反-1,2-二氯乙烯	mg/L	0.5	1	ND<0.00043	ND<0.00043	ND<0.00045	ND<0.00045	ND<0.00045	ND<0.00046	ND<0.00043
三氯乙烯	mg/L	0.025	0.05	ND<0.00043	ND<0.00043	ND<0.00043	ND<0.00049	ND<0.00043	ND<0.00044	ND<0.00040
四氯乙烯	mg/L	0.025	0.05	ND<0.00038	ND<0.00038	ND<0.00042	ND<0.00038	ND<0.00042	ND<0.00035	ND<0.00036
四氯化碳	mg/L	0.025	0.05	ND<0.00040	ND<0.00040	ND<0.00044	ND<0.00043	ND<0.00044	ND<0.00045	ND<0.00042
柴油總碳氫化合物	mg/L	*	*	<0.102	<0.101	<0.098	<0.102	<0.100	<0.102	<0.102
氯化物	mg/L	0.25	0.5	ND<0.001	ND<0.001	ND<0.001	ND<0.00042	ND<0.001	ND<0.00048	ND<0.00048
甲基第三丁基醚	mg/L	0.5	1	ND<0.00044	ND<0.00044	ND<0.00044	ND<0.00040	ND<0.00044	ND<0.00041	<0.00100
甲醛	mg/L	*	*	0.0083	0.0092	0.0099	0.0151	0.0115	0.0117	0.02
1,2-二氯苯	mg/L	0.025	0.05	ND<0.00044	ND<0.00044	ND<0.00048	ND<0.00045	ND<0.00048	ND<0.00039	ND<0.00036
3,3'-二氯聯苯胺	mg/L	0.05	0.1	ND<0.00362	ND<0.00362	ND<0.00387	ND<0.00387	ND<0.00387	ND<0.00387	ND<0.00372
1,1,1-三氯乙烷	mg/L	1	2	ND<0.00039	ND<0.00039	ND<0.00046	ND<0.00044	ND<0.00046	ND<0.00045	ND<0.00041

註：1.「*」表示法規尚未規定，“-”表示並無監測

2.若低於方法偵測極限之測定值以「ND」表示，若高於方法偵測極限(MDL)但低於檢量線最低點濃度時，以『<檢測報告最低位數單位值』表示

3.第二類地下水污染管制標準法源：102.12.18 環署土字第 1020109478 號令發布。

4.第二類地下水污染監測標準法源：102.12.18 環署土字第 1020109443 號令發布。

掩埋場 MW-8 歷年之地下水水質與監測標準及管制標準比較

分析項目	單位	監測標準	管制標準	108年第2季	108年第3季	108年第4季	109年第1季	109年第2季	109年第3季	109年第4季
水溫	℃	*	*	27.2	30.3	30.2	22.7	25.4	30.5	29.1
pH 值	-	*	*	8	8	8	7.9	8	7.9	8.2
濁度	NTU	*	*	1.2	0.3	1.3	4.1	1.9	2.2	14
導電度	µmho/cm	*	*	460	420	415	486	518	445	389
總溶解固體	mg/L	1250	*	340	289	349	333	372	334	278
總硬度	mg/L	750	*	211	192	202	225	233	245	224
氯鹽	mg/L	625	*	1.6	1.73	18.5	2.47	3.32	15.5	4.9
總餘氯	mg/L	*	*	0.28	0.08	0.13	0.26	0.29	0.14	0.25
硫酸鹽	mg/L	625	*	115	106	101	122	123	62	114
硫化物	mg/L	*	*	ND<0.005	ND<0.0048	ND<0.0048	ND<0.0048	<0.02(0.01)	0.04	0.09
氨氮	mg/L	0.25	*	0.46	<0.02(0.009)	0.83	ND<0.0059	ND<0.0068	0.1	0.21
亞硝酸鹽氮	mg/L	5	10	0.02	<0.01(0.005)	<0.01(0.01)	<0.01(0.0009)	<0.01(0.001)	ND<0.0019	ND<0.0019
硝酸鹽氮	mg/L	50	100	1.14	1	0.3	0.54	0.53	0.44	ND<0.0153
無機磷含量	mg/L	*	*	1.62	<1.03(1.01)	<1.14(1.14)	<0.55(0.54)	<0.53	0.55	0.21
總含氮量	mg/L	*	*	1.88	<1.12(0.12)	<1.04(1.04)	<0.64(0.63)	<0.66	0.69	0.51
氯鹽	mg/L	4	8	0.22	0.18	0.26	0.12	0.13	0.23	0.15
鎘	mg/L	0.025	0.05	ND<0.0003	ND<0.00041	ND<0.00041	ND<0.00041	ND<0.00019	ND<0.0013	ND<0.0013
鉻	mg/L	0.25	0.5	ND<0.0019	ND<0.00048	ND<0.00048	ND<0.00048	ND<0.00037	ND<0.0021	ND<0.0021
銅	mg/L	5	10	<0.010(0.0082)	ND<0.0009	ND<0.00090	ND<0.0009	ND<0.00053	ND<0.0028	ND<0.0028
鎳	mg/L	0.5	1	ND<0.0021	<0.01(0.002)	ND<0.0012	ND<0.0012	<0.005(0.001)	ND<0.0026	<0.010(0.003)
鉛	mg/L	0.05	0.1	ND<0.0027	ND<0.003	ND<0.0030	ND<0.003	ND<0.0024	ND<0.0019	<0.005(0.003)
鋅	mg/L	25	50	0.04	0.017	<0.005(0.004)	<0.005(0.002)	0.006	<0.010(0.004)	0.018
汞	mg/L	0.01	0.02	ND<0.0002	<0.0004(0.00011)	<0.0004(0.0001)	ND<0.00081	<0.0004(0.0002)	<0.0002(0.0002)	ND<0.0001
砷	mg/L	0.25	0.5	0.0006	<0.001(0.0006)	0.0044	<0.001(0.0004)	0.0023	<0.0010(0.0010)	<0.0010(0.0008)
鐵	mg/L	1.5	*	0.066	0.048	<0.01(0.006)	ND<0.0022	ND<0.0029	0.038	0.029
錳	mg/L	0.25	*	0.03	0.017	0.078	<0.01(0.009)	0.18	0.011	ND<0.0027
油脂	mg/L	*	*	ND<1.63	ND<2	ND<2.0	ND<2.0	ND<2.0	1.2	0.8
總有機碳(TOC)	mg/L	10	*	1.1	0.6	0.8	0.6	0.5	<0.5(0.4)	<0.5(0.4)
總酚	mg/L	0.14	*	<0.0040(0.00286)	ND<0.0039	ND<0.0042	ND<0.0039	ND<0.0038	<0.01(0.003)	ND<0.0027
2,4,5-三氯酚	mg/L	1.85	3.7	ND<0.00419	ND<0.00039	ND<0.00039	ND<0.00039	ND<0.00051	ND<0.00121	ND<0.00121
2,4,6-三氯酚	mg/L	0.05	0.1	ND<0.00418	ND<0.00038	ND<0.00038	ND<0.00038	ND<0.00038	ND<0.00083	ND<0.00083
五氯酚	mg/L	0.04	0.08	ND<0.00333	ND<0.00042	ND<0.00042	ND<0.00042	ND<0.00073	ND<0.00067	ND<0.00067
苯	mg/L	0.025	0.05	ND<0.00041	ND<0.00030	ND<0.00030	ND<0.00030	ND<0.00028	ND<0.00019	ND<0.00019
甲苯	mg/L	5	10	ND<0.00037	ND<0.00026	ND<0.00026	ND<0.00026	ND<0.00031	ND<0.00020	ND<0.00020
二甲苯	mg/L	50	100	ND<0.00058	ND<0.00079	ND<0.00079	ND<0.00079	ND<0.00038	ND<0.00065	ND<0.00065
乙苯	mg/L	3.5	7	ND<0.00038	ND<0.00029	ND<0.00029	ND<0.00029	ND<0.00027	ND<0.00022	ND<0.00022
氯苯	mg/L	0.5	1	ND<0.00038	ND<0.00025	ND<0.00025	ND<0.00025	ND<0.00025	ND<0.00025	ND<0.00025
1,4-二氯苯	mg/L	0.375	0.75	ND<0.00041	ND<0.00032	ND<0.00032	ND<0.00032	ND<0.00027	ND<0.00026	ND<0.00026
萘	mg/L	0.2	0.4	ND<0.00046	ND<0.00013	<0.00100(0.0020)	ND<0.00013	ND<0.00027	ND<0.00015	ND<0.00015
氯甲烷	mg/L	0.15	0.3	ND<0.00040	ND<0.00029	ND<0.00029	ND<0.00029	ND<0.00038	ND<0.00028	ND<0.00028
二氯甲烷	mg/L	0.025	0.05	ND<0.00045	ND<0.00055	ND<0.00055	ND<0.00055	ND<0.00041	ND<0.00025	ND<0.00025
氯仿	mg/L	0.5	1	ND<0.00047	ND<0.00027	ND<0.00027	ND<0.00027	ND<0.00025	ND<0.00023	ND<0.00023
1,1-二氯乙烷	mg/L	4.25	8.5	ND<0.00044	ND<0.00028	ND<0.00028	ND<0.00028	ND<0.00027	ND<0.00022	ND<0.00022
1,2-二氯乙烷	mg/L	3	6	ND<0.00041	ND<0.00020	ND<0.00020	<0.00100(0.00041)	ND<0.00027	ND<0.00027	ND<0.00027
1,1,2-三氯乙烷	mg/L	0.025	0.05	ND<0.00036	ND<0.00022	ND<0.00022	ND<0.00022	ND<0.00025	ND<0.00027	ND<0.00027
氯乙烯	mg/L	0.01	0.02	ND<0.00045	ND<0.00037	ND<0.00037	ND<0.00037	ND<0.00029	ND<0.00020	ND<0.00020
1,1-二氯乙烯	mg/L	0.035	0.07	ND<0.00045	ND<0.00037	ND<0.00037	ND<0.00037	ND<0.00029	ND<0.00023	ND<0.00023
順-1,2-二氯乙烯	mg/L	0.35	0.7	ND<0.00047	ND<0.00027	ND<0.00027	ND<0.00027	ND<0.00027	ND<0.00033	ND<0.00033
反-1,2-二氯乙烯	mg/L	0.5	1	ND<0.00042	ND<0.00029	ND<0.00029	ND<0.00029	ND<0.00025	ND<0.00029	ND<0.00029
三氯乙烯	mg/L	0.025	0.05	ND<0.00040	ND<0.00032	ND<0.00032	ND<0.00032	ND<0.00026	ND<0.00019	ND<0.00019
四氯乙烯	mg/L	0.025	0.05	ND<0.00041	ND<0.00031	ND<0.00031	ND<0.00031	ND<0.00027	ND<0.00023	ND<0.00023
四氯化碳	mg/L	0.025	0.05	ND<0.00046	ND<0.0004	ND<0.00040	ND<0.00040	ND<0.00025	ND<0.00023	ND<0.00023
柴油總碳氫化合物	mg/L	*	*	ND<0.030	<0.050(0.027)	<0.050(0.032)	<0.050(0.025)	<0.050(0.021)	ND<0.0380	ND<0.0380
氰化物	mg/L	0.25	0.5	ND<0.001	<0.004(0.0006)	ND<0.00045	<0.004(0.001)	<0.004(0.0010)	ND<0.0014	ND<0.0014
甲基第三丁基醚	mg/L	0.5	1	ND<0.00040	ND<0.00022	ND<0.00022	ND<0.00022	ND<0.00030	ND<0.00021	ND<0.00021
甲醛	mg/L	*	*	0.00798	ND<0.00782	ND<0.00782	ND<0.00782	<0.0286(0.00872)	ND<0.0119	ND<0.0119
1,2-二氯苯	mg/L	0.025	0.05	ND<0.00044	ND<0.00013	<0.00100(0.00014)	ND<0.00013	ND<0.00027	ND<0.00025	ND<0.00025
3,3'-二氯聯苯胺	mg/L	0.05	0.1	ND<0.00372	ND<0.0029	ND<0.00290	ND<0.00290	ND<0.00053	ND<0.00087	ND<0.00087
1,1,1-三氯乙烷	mg/L	1	2	ND<0.00046	ND<0.00039	ND<0.00039	ND<0.00039	ND<0.00025	ND<0.00025	ND<0.00025

註：1. 「*」表示法規尚未規定，「-」表示並無監測

- 若低於方法偵測極限之測定值以「ND」表示，若高於方法偵測極限(MDL)但低於檢量線最低點濃度時，以「<檢測報告最低位數單位值」表示
- 第二類地下水污染管制標準法源：102.12.18 環署土字第 1020109478 號令發布。
- 第二類地下水污染監測標準法源：102.12.18 環署土字第 1020109443 號令發布。

掩埋場 MW-8 歷年之地下水水質與監測標準及管制標準比較

分析項目	單位	監測標準	管制標準	110年第一季	110年第二季	110年第三季	110年第四季	111年第一季	111年第二季	111年第三季
水溫	℃	*	*	16.8	26.8	27.4	28	21.8	23.5	29.2
pH 值	-	*	*	7.9	7.5	7.7	7.8	7.8	7.76	7.6
濁度	NTU	*	*	3.4	7.8	3.9	12	9	40.36	3.8
導電度	μmho/cm	*	*	586	4650	1320	1750	1800	1294	1140
總溶解固體	mg/L	1250	*	322	304	324	320	238	328	338
總硬度	mg/L	750	*	247	219	244	242	223	242	235
氯鹽	mg/L	625	*	9.7	13.6	9.2	11.7	6.1	9.9	227
總餘氯	mg/L	*	*	0.18	0.24	0.29	0.19	0.21	0.21	0.47
硫酸鹽	mg/L	625	*	106	107	106	89.1	88	87	83.2
硫化物	mg/L	*	*	<0.025(0.02)	ND<0.0015	<0.025(0.02)	<0.025(0.02)	<0.025(0.02)	<0.025(0.02)	<0.025(0.0217)
氬氣	mg/L	0.25	*	<0.05(0.04)	ND<0.0203	<0.05(0.03)	ND<0.024	ND<0.024	ND<0.024	<0.05(0.0455)
亞硝酸鹽氮	mg/L	5	10	ND<0.0019	ND<0.0016	ND<0.0016	ND<0.0016	ND<0.0016	ND<0.0015	ND<0.0015
硝酸鹽氮	mg/L	50	100	ND<0.0153	ND<0.0128	ND<0.0128	ND<0.0128	ND<0.0128	ND<0.0147	ND<0.0147
無機氮含量	mg/L	*	*	0.04	<0.01	0.03	<0.1	<0.01	<0.01	0.05
總含氮量	mg/L	*	*	0.1	0.21	0.33	0.19	0.22	0.22	0.14
氯鹽	mg/L	4	8	0.21	0.14	0.16	0.2	0.14	0.19	0.16
鎘	mg/L	0.025	0.05	ND<0.0013	ND<0.0017	ND<0.0017	ND<0.0017	ND<0.0017	ND<0.0022	ND<0.0022
鉻	mg/L	0.25	0.5	ND<0.0021	ND<0.0024	ND<0.0024	ND<0.0024	ND<0.0024	ND<0.0031	ND<0.0031
銅	mg/L	5	10	ND<0.0028	ND<0.0022	ND<0.0022	ND<0.0022	ND<0.0022	ND<0.0021	ND<0.0037
鎳	mg/L	0.5	1	ND<0.0026	ND<0.0021	ND<0.0021	ND<0.0021	ND<0.0021	ND<0.0015	ND<0.0038
鉛	mg/L	0.05	0.1	ND<0.0019	ND<0.0020	ND<0.0020	ND<0.0020	ND<0.0020	ND<0.0020	<0.005(0.0025)
鋅	mg/L	25	50	ND<0.0023	ND<0.0020	ND<0.0020	ND<0.0020	ND<0.0020	ND<0.0030	ND<0.0030
汞	mg/L	0.01	0.02	<0.0002(0.0002)	ND<0.0001	ND<0.0001	ND<0.0001	ND<0.0001	ND<0.0001	ND<0.0001
砷	mg/L	0.25	0.5	0.0011	ND<0.00015	<0.0010(0.0002)	ND<0.00015	ND<0.00015	ND<0.00014	<0.0010(0.00021)
鐵	mg/L	1.5	*	ND<0.0110	ND<0.0112	ND<0.0112	ND<0.0112	ND<0.0112	ND<0.0101	ND<0.0094
錳	mg/L	0.25	*	ND<0.0027	ND<0.0022	ND<0.0022	ND<0.0022	ND<0.0022	ND<0.0027	ND<0.0027
油脂	mg/L	*	*	ND<0.5	ND<0.5	ND<0.5	ND<0.5	ND<0.5	ND<0.5	ND<0.5
總有機碳(TOC)	mg/L	10	*	<0.5(0.4)	<0.5(0.3)	ND<0.1544	ND<0.1544	ND<0.1544	ND<0.1768	ND<0.1768
總酚	mg/L	0.14	*	ND<0.0027	ND<0.0035	ND<0.0035	ND<0.0035	ND<0.0035	ND<0.0046	ND<0.0046
2,4,6-三氯酚	mg/L	1.85	3.7	ND<0.00121	ND<0.00120	ND<0.00120	ND<0.00120	ND<0.00120	ND<0.00072	ND<0.00072
2,4,6-三氯酚	mg/L	0.05	0.1	ND<0.00083	ND<0.00089	ND<0.00089	ND<0.00089	ND<0.00089	ND<0.00063	ND<0.00063
五氯酚	mg/L	0.04	0.08	ND<0.00067	ND<0.00066	ND<0.00066	ND<0.00066	ND<0.00066	ND<0.00038	ND<0.00038
苯	mg/L	0.025	0.05	ND<0.00030	ND<0.00030	ND<0.00030	ND<0.00030	ND<0.00026	ND<0.00031	ND<0.00031
甲苯	mg/L	5	10	ND<0.00030	ND<0.00030	ND<0.00030	ND<0.00030	ND<0.00029	ND<0.00031	ND<0.00031
二甲苯	mg/L	50	100	ND<0.00079	ND<0.00079	ND<0.00079	ND<0.00079	ND<0.00052	ND<0.00076	ND<0.00076
乙苯	mg/L	3.5	7	ND<0.00030	ND<0.00030	ND<0.00030	ND<0.00030	ND<0.00020	ND<0.00028	ND<0.00028
氯苯	mg/L	0.5	1	ND<0.00033	ND<0.00033	ND<0.00033	ND<0.00033	ND<0.00030	ND<0.00033	ND<0.00033
1,4-二氯苯	mg/L	0.375	0.75	ND<0.00030	ND<0.00030	ND<0.00030	ND<0.00030	ND<0.00021	ND<0.00026	ND<0.00026
萘	mg/L	0.2	0.4	ND<0.00021	ND<0.00021	ND<0.00021	ND<0.00021	ND<0.00026	ND<0.00021	ND<0.00021
氯甲烷	mg/L	0.15	0.3	ND<0.00028	ND<0.00028	ND<0.00028	ND<0.00028	ND<0.00021	ND<0.00030	ND<0.00030
二氯甲烷	mg/L	0.025	0.05	ND<0.00032	ND<0.00032	ND<0.00032	ND<0.00032	ND<0.00031	ND<0.00041	ND<0.00041
氯仿	mg/L	0.5	1	ND<0.00032	ND<0.00032	ND<0.00032	ND<0.00032	ND<0.00024	0.01211	ND<0.00032
1,1-二氯乙烷	mg/L	4.25	8.5	ND<0.00033	ND<0.00033	ND<0.00033	ND<0.00033	ND<0.00023	ND<0.00034	ND<0.00034
1,2-二氯乙烷	mg/L	3	6	ND<0.00034	ND<0.00034	ND<0.00034	ND<0.00034	ND<0.00029	ND<0.00037	ND<0.00037
1,1,2-三氯乙烷	mg/L	0.025	0.05	ND<0.00038	ND<0.00038	ND<0.00038	ND<0.00038	ND<0.00020	ND<0.00038	ND<0.00038
氯乙烷	mg/L	0.01	0.02	ND<0.00029	ND<0.00029	ND<0.00029	ND<0.00029	ND<0.00023	ND<0.00033	ND<0.00033
1,1-二氯乙烯	mg/L	0.035	0.07	ND<0.00031	ND<0.00031	ND<0.00031	ND<0.00031	ND<0.00024	ND<0.00035	ND<0.00035
順-1,2-二氯乙烯	mg/L	0.35	0.7	ND<0.00032	ND<0.00032	ND<0.00032	ND<0.00032	ND<0.00029	ND<0.00029	ND<0.00029
反-1,2-二氯乙烯	mg/L	0.5	1	ND<0.00031	ND<0.00031	ND<0.00031	ND<0.00031	ND<0.00028	ND<0.00034	ND<0.00034
三氯乙烯	mg/L	0.025	0.05	ND<0.00025	ND<0.00025	ND<0.00025	ND<0.00025	ND<0.00021	ND<0.00031	ND<0.00031
四氯乙烯	mg/L	0.025	0.05	ND<0.00033	ND<0.00033	ND<0.00033	ND<0.00033	ND<0.00024	ND<0.00036	ND<0.00036
四氯化碳	mg/L	0.025	0.05	ND<0.00034	ND<0.00034	ND<0.00034	ND<0.00034	ND<0.00032	ND<0.00037	ND<0.00037
柴油總碳氫化合物	mg/L	*	*	ND<0.0380	ND<0.0380	ND<0.0380	ND<0.0380	ND<0.0380	ND<0.0380	ND<0.0380
氯化物	mg/L	0.25	0.5	ND<0.0014	ND<0.0014	ND<0.0014	ND<0.0014	ND<0.0014	ND<0.0017	ND<0.0017
甲基第三丁基醃	mg/L	0.5	1	ND<0.00027	ND<0.00027	ND<0.00027	ND<0.00027	ND<0.00030	ND<0.00029	ND<0.00029
甲醛	mg/L	*	*	ND<0.0119	ND<0.0119	ND<0.0119	ND<0.0119	ND<0.0119	ND<0.0119	ND<0.0119
1,2-二氯苯	mg/L	0.025	0.05	ND<0.00031	ND<0.00031	ND<0.00031	ND<0.00031	ND<0.00024	ND<0.00029	ND<0.00029
3,3'-二氯聯苯胺	mg/L	0.05	0.1	ND<0.00087	ND<0.00086	ND<0.00086	ND<0.00086	ND<0.00086	ND<0.00053	ND<0.00053
1,1,1-三氯乙烷	mg/L	1	2	ND<0.00036	ND<0.00036	ND<0.00036	ND<0.00036	ND<0.00022	ND<0.00036	ND<0.00036

註：1. 「*」表示法規尚未規定，「-」表示並無監測

2. 若低於方法偵測極限之測定值以「ND」表示，若高於方法偵測極限(MDL)但低於檢量線最低點濃度時，以「<檢測報告最低位數單位」表示
3. 第二類地下水污染管制標準法源：102.12.18 環署土字第 1020109478 號令發布。
4. 第二類地下水污染監測標準法源：102.12.18 環署土字第 1020109443 號令發布。

掩埋場 MW-8 歷年之地下水水質與監測標準及管制標準比較

分析項目	單位	監測標準	管制標準	111年第4季	112年第1季				
水溫	℃	*	*	26.4	25.3				
pH值	-	*	*	7.5	7				
濁度	NTU	*	*	8	0.9				
導電度	µmho/cm	*	*	2660	3070				
總溶解固體	mg/L	1250	*	362	308				
總硬度	mg/L	750	*	243	227				
氯鹽	mg/L	625	*	6.6	10.1				
總餘氯	mg/L	*	*	0.21	0.19				
硫酸鹽	mg/L	625	*	108	70.7				
硫化物	mg/L	*	*	<0.25(0.0182)	<0.25(0.0199)				
氫氣	mg/L	0.25	*	ND<0.024	ND<0.024				
亞硝酸鹽氮	mg/L	5	10	ND<0.0015	ND<0.0015				
硝酸鹽氮	mg/L	50	100	ND<0.0147	ND<0.0147				
無機氯含量	mg/L	*	*	<0.01	0.02				
總含氯量	mg/L	*	*	0.12	0.11				
氟鹽	mg/L	4	8	0.16	0.16				
鎊	mg/L	0.025	0.05	ND<0.0022	ND<0.0022				
鉻	mg/L	0.25	0.5	ND<0.0031	ND<0.0031				
銅	mg/L	5	10	ND<0.0037	ND<0.0037				
鎳	mg/L	0.5	1	ND<0.0038	ND<0.0038				
鉛	mg/L	0.05	0.1	ND<0.0020	ND<0.0020				
鋅	mg/L	25	50	ND<0.0030	ND<0.0030				
汞	mg/L	0.01	0.02	ND<0.0001	ND<0.0001				
砷	mg/L	0.25	0.5	ND<0.00014	ND<0.00014				
鐵	mg/L	1.5	*	ND<0.0094	ND<0.0094				
錳	mg/L	0.25	*	ND<0.0027	ND<0.0027				
油脂	mg/L	*	*	ND<0.5	ND<0.5				
總有機碳(TOC)	mg/L	10	*	<0.5(0.31)	<0.5(0.181)				
總酚	mg/L	0.14	*	ND<0.0046	ND<0.0046				
2,4,5-三氯酚	mg/L	1.85	3.7	ND<0.00072	ND<0.00072				
2,4,6-三氯酚	mg/L	0.05	0.1	ND<0.00063	ND<0.00063				
五氯酚	mg/L	0.04	0.08	ND<0.00038	ND<0.00038				
苯	mg/L	0.025	0.05	ND<0.00031	ND<0.00031				
甲苯	mg/L	5	10	ND<0.00031	ND<0.00031				
二甲苯	mg/L	50	100	ND<0.00076	ND<0.00076				
乙苯	mg/L	3.5	7	ND<0.00028	ND<0.00028				
氯苯	mg/L	0.5	1	ND<0.00033	ND<0.00033				
1,4-二氯苯	mg/L	0.375	0.75	ND<0.00026	ND<0.00026				
萘	mg/L	0.2	0.4	ND<0.00021	ND<0.00021				
氯甲烷	mg/L	0.15	0.3	ND<0.00030	ND<0.00030				
二氯甲烷	mg/L	0.025	0.05	<0.00100(0.0053)	ND<0.00041				
氯仿	mg/L	0.5	1	ND<0.00032	ND<0.00032				
1,1-二氯乙烷	mg/L	4.25	8.5	ND<0.00034	ND<0.00034				
1,2-二氯乙烷	mg/L	3	6	ND<0.00037	ND<0.00037				
1,1,2-三氯乙烷	mg/L	0.025	0.05	ND<0.00038	ND<0.00038				
氯乙烷	mg/L	0.01	0.02	ND<0.00033	ND<0.00033				
1,1-二氯乙烯	mg/L	0.035	0.07	ND<0.00035	ND<0.00035				
順-1,2-二氯乙烯	mg/L	0.35	0.7	ND<0.00029	ND<0.00029				
反-1,2-二氯乙烯	mg/L	0.5	1	ND<0.00034	ND<0.00034				
三氯乙烯	mg/L	0.025	0.05	ND<0.00031	ND<0.00031				
四氯乙烯	mg/L	0.025	0.05	ND<0.00036	ND<0.00036				
四氯化碳	mg/L	0.025	0.05	ND<0.00037	ND<0.00037				
柴油總碳氫化合物	mg/L	*	*	ND<0.0380	ND<0.0380				
氰化物	mg/L	0.25	0.5	ND<0.0017	ND<0.0017				
甲基第三丁基醚	mg/L	0.5	1	<0.00100(0.0064)	ND<0.00029				
甲醛	mg/L	*	*	ND<0.0119	ND<0.0119				
1,2-二氯苯	mg/L	0.025	0.05	ND<0.00029	ND<0.00029				
3,3'-二氯聯苯胺	mg/L	0.05	0.1	ND<0.00053	ND<0.00053				
1,1,1-三氯乙烷	mg/L	1	2	ND<0.00036	ND<0.00036				

註：1.「*」表示法規尚未規定，“-”表示並無監測

- 2.若低於方法偵測極限之測定值以「ND」表示，若高於方法偵測極限(MDL)但低於檢量線最低點濃度時，以『<檢測報告最低位數單位值』表示
- 3.第二類地下水污染管制標準法源：102.12.18 環署土字第 1020109478 號令發布。
- 4.第二類地下水污染監測標準法源：102.12.18 環署土字第 1020109443 號令發布。

MW-9 歷年之地下水水質與監測標準及管制標準比較

分析項目	單位	監測基準	管制標準	98年 第4季	99年 第1季	99年 第2季	99年 第3季	99年 第4季
水溫	℃	*	*	27.2	26.8	28.3	28.4	27.2
pH值	-	*	*	7.6	7.8	7.9	7.8	7.8
濁度	NTU	*	*	38	110	55	190	85
導電度	μmho/cm	*	*	1330	1130	1060	1100	1150
總溶解固體	mg/L	1250	*	939	733	630	718	712
總硬度	mg/L	750	*	548	452	433	442	689
氯鹽	mg/L	625	*	72.9	65.6	67.5	78.2	97.6
總餘氯	mg/L	*	*	<0.02	0.03	0.06	0.17	0.05
硫酸鹽	mg/L	625	*	344	222	198	182	198
硫化物	mg/L	*	*	ND<0.01	ND<0.01	ND<0.01	ND<0.01	ND<0.01
氨氮	mg/L	0.25	*	0.14	0.15	0.11	0.11	0.19
亞硝酸鹽氮	mg/L	*	10	<0.01	<0.01	<0.01	<0.01	ND<0.001
硝酸鹽氮	mg/L	25	100	ND<0.01	0.03	ND<0.01	0.03	ND<0.01
無機氯含量	mg/L	*	*	—	—	—	—	—
總含氮量	mg/L	*	*	0.26	0.731	0.64	1.13	0.27
氯鹽	mg/L	*	*	0.42	0.33	0.45	0.49	0.71
鎘	mg/L	0.025	0.05	ND<0.001	ND<0.001	ND<0.001	ND<0.001	ND<0.001
鉻	mg/L	0.25	0.5	ND<0.004	ND<0.003	ND<0.003	ND<0.003	ND<0.003
銅	mg/L	5	10	ND<0.004	ND<0.004	ND<0.004	ND<0.004	ND<0.004
鎳	mg/L	*	1	ND<0.004	ND<0.004	ND<0.004	ND<0.004	ND<0.004
鉛	mg/L	0.25	0.5	ND<0.005	ND<0.004	ND<0.004	ND<0.004	ND<0.004
鋅	mg/L	25	50	0.015	<0.02	ND<0.01	<0.02	<0.02
汞	mg/L	*	0.02	ND<0.0003	ND<0.0002	ND<0.0002	ND<0.0002	ND<0.0002
砷	mg/L	0.25	0.5	0.006	0.0036	0.0032	0.0037	0.0053
鐵	mg/L	1.5	*	ND<0.018	<0.1	0.197	<0.10	0.171
錳	mg/L	0.25	*	0.246	0.233	0.212	<0.02	0.222
油脂	mg/L	*	*	<1.0	<1.0	<1.0	<1.0	<1.0
總有機碳(TOC)	mg/L	10	*	0.6	2.1	0.6	0.8	0.8
總酚	mg/L	*	0.14	ND<0.0008	ND<0.0009	ND<0.0009	ND<0.0009	ND<0.0009
2,4,5-三氯酚	mg/L	*	*	—	—	—	—	—
2,4,6-三氯酚	mg/L	*	*	—	—	—	—	—
五氯酚	mg/L	*	*	—	—	—	—	—
苯	mg/L	*	0.05	ND<0.00061	ND<0.00061	ND<0.00061	ND<0.00061	ND<0.00061
甲苯	mg/L	*	10	ND<0.00064	0.001	0.00087	ND<0.00068	ND<0.00068
二甲苯	mg/L	*	100	ND<0.00159	ND<0.00164	ND<0.00164	ND<0.00164	ND<0.00164
乙苯	mg/L	*	7	ND<0.00055	ND<0.00059	ND<0.00059	ND<0.00059	ND<0.00059
氯苯	mg/L	*	1	—	—	—	—	—
1,4-二氯苯	mg/L	*	0.75	—	—	—	—	—
萘	mg/L	*	0.4	—	—	—	—	—
氯甲烷	mg/L	*	0.3	—	—	—	—	—
二氯甲烷	mg/L	*	0.05	—	—	—	—	—
氯仿	mg/L	*	1	—	—	—	—	—
1,1-二氯乙烷	mg/L	*	8.5	—	—	—	—	—
1,2-二氯乙烷	mg/L	*	0.05	—	—	—	—	—
1,1,2-三氯乙烷	mg/L	*	0.05	—	—	—	—	—
氯乙烯	mg/L	*	0.02	ND<0.00058	ND<0.00069	ND<0.00069	ND<0.00069	ND<0.00069
1,1-二氯乙烯	mg/L	*	0.07	—	—	—	—	—
順-1,2-二氯乙烯	mg/L	*	0.7	—	—	—	—	—
反-1,2-二氯乙烯	mg/L	*	1	—	—	—	—	—
三氯乙烯	mg/L	*	0.05	—	—	—	—	—
四氯乙烯	mg/L	*	0.05	—	—	—	—	—
四氯化碳	mg/L	*	0.05	—	—	—	—	—
氯化物	mg/L	*	0.5	—	—	—	—	—
甲基第三丁基醚	mg/L	*	*	—	—	—	—	—
甲醛	mg/L	*	*	—	—	—	—	—
1,2-二氯萘	mg/L	*	*	—	—	—	—	—
3,3'-二氯聯苯胺	mg/L	*	*	—	—	—	—	—
1,1,1-三氯乙烷	mg/L	*	*	—	—	—	—	—
柴油總碳氫化合物	mg/L	*	10	—	—	—	—	—

註：1.「*」表示法規尚未規定，「—」表示並無監測

2.若低於方法偵測極限之測定值以「ND」表示，若高於方法偵測極限(MDL)但低於檢量線最低點濃度時，以『<檢測報告最低位數單位值』表示

3.第二類地下水污染管制標準法源：98.1.15環署土字第0980003647號令發布。

4.第二類地下水污染監測標準法源：90.11.21環署水字第0073671號令發布。

MW-9 歷年之地下水水質與監測標準及管制標準比較

分析項目	單位	監測基準	管制標準	100年 第1季	100年 第2季	100年 第3季	100年 第4季	101年 第1季	101年 第2季
水溫	℃	*	*	26	26.4	27.3	27.7	23.7	28.7
pH 值	-	*	*	7.5	7.6	7.6	7.6	7.6	7.7
濁度	NTU	*	*	3.2	2.2	3	12	750	2600
導電度	μmho/cm	*	*	1380	1500	1270	1240	1430	1460
總溶解固體	mg/L	1250	*	984	998	448	963	1180	1200
總硬度	mg/L	750	*	992	741	284	492	576	707
氯鹽	mg/L	625	*	151	121	61.8	104	147	143
總餘氯	mg/L	*	*	N.D.	ND	ND	ND	0.08	<0.02
硫酸鹽	mg/L	625	*	294	359	145	244	305	362
硫化物	mg/L	*	*	N.D.	ND	ND	ND	ND	ND
氨氮	mg/L	0.25	*	0.05	0.23	ND	0.15	0.13	0.13
亞硝酸鹽氮	mg/L	*	10	<0.01	<0.01(0.0007)	<0.01(0.0007)	ND	ND	<0.01(0.001)
硝酸鹽氮	mg/L	25	100	N.D.	ND	ND	ND	<0.05(0.02)	0.08
無機氯含量	mg/L	*	*	0.0646	0.2655	0.066	0.1887	0.15	0.211
總含氯量	mg/L	*	*	0.14	0.3	0.24	0.36	0.61	4.11
氯鹽	mg/L	*	*	0.29	0.34	0.33	0.4	0.36	0.34
鎘	mg/L	0.025	0.05	N.D.	ND	ND	ND	ND	ND
鉻	mg/L	0.25	0.5	N.D.	ND	ND	ND	ND	<0.020(0.004)
銅	mg/L	5	10	0.02	ND	ND	ND	ND	ND
鎳	mg/L	*	1	0.06	0.19	ND	ND	ND	ND
鉛	mg/L	0.25	0.5	N.D.	ND	ND	ND	ND	ND
鋅	mg/L	25	50	N.D.	ND	0.01	ND	<0.020(0.012)	ND
汞	mg/L	*	0.02	N.D.	ND	ND	ND	ND	ND
砷	mg/L	0.25	0.5	0.0032	0.0068	0.014	0.0074	0.0039	0.0029
鐵	mg/L	1.5	*	0.32	0.64	1.69	0.77	<0.100(0.086)	<0.100(0.030)
錳	mg/L	0.25	*	0.29	0.39	0.24	0.34	0.239	0.155
油脂	mg/L	*	*	N.D.	ND	ND	ND	<1.0	<1.0
總有機碳(TOC)	mg/L	10	*	<QDL(1.00)	2.9	2.8	0.6	1.9	0.7
總酚	mg/L	*	0.14	0.0137	0.0545	0.0166	0.0037	ND	ND
2,4,5-三氯酚	mg/L	*	*	—	—	—	—	—	—
2,4,6-三氯酚	mg/L	*	*	—	—	—	—	—	—
五氯酚	mg/L	*	*	—	—	—	—	—	—
苯	mg/L	*	0.05	N.D.	ND	ND	ND	ND	ND
甲苯	mg/L	*	10	N.D.	ND	ND	ND	ND	ND
二甲苯	mg/L	*	100	N.D.	ND	ND	ND	ND	ND
乙苯	mg/L	*	7	N.D.	ND	ND	ND	ND	ND
氯苯	mg/L	*	1	N.D.	ND	ND	ND	ND	ND
1,4-二氯苯	mg/L	*	0.75	N.D.	ND	ND	ND	ND	ND
萘	mg/L	*	0.4	N.D.	ND	ND	ND	ND	ND
氯甲烷	mg/L	*	0.3	N.D.	ND	ND	ND	ND	ND
二氯甲烷	mg/L	*	0.05	N.D.	ND	0	ND	ND	ND
氯仿	mg/L	*	1	N.D.	ND	ND	ND	ND	ND
1,1-二氯乙烷	mg/L	*	8.5	N.D.	ND	ND	ND	ND	ND
1,2-二氯乙烷	mg/L	*	0.05	N.D.	ND	ND	ND	ND	ND
1,1,2-三氯乙烷	mg/L	*	0.05	N.D.	ND	ND	ND	ND	ND
氯乙烯	mg/L	*	0.02	N.D.	ND	ND	ND	ND	ND
1,1-二氯乙烯	mg/L	*	0.07	N.D.	ND	ND	ND	ND	ND
順-1,2-二氯乙烯	mg/L	*	0.7	N.D.	ND	ND	ND	ND	ND
反-1,2-二氯乙烯	mg/L	*	1	N.D.	ND	ND	ND	ND	ND
三氯乙烯	mg/L	*	0.05	N.D.	ND	<0.002(0.00044)	ND	ND	ND
四氯乙烯	mg/L	*	0.05	N.D.	ND	ND	ND	ND	ND
四氯化碳	mg/L	*	0.05	N.D.	ND	ND	ND	ND	ND
氯化物	mg/L	*	0.5	N.D.	ND	ND	ND	ND	ND
甲基第三丁基醚	mg/L	*	*	N.D.	ND	ND	ND	ND	ND
甲醛	mg/L	*	*	N.D.	ND	ND	ND	<1.00	<1.00
1,2-二氯苯	mg/L	*	*	—	—	—	—	—	—
3,3'-二氯聯苯胺	mg/L	*	*	—	—	—	—	—	—
1,1,1-三氯乙烷	mg/L	*	*	—	—	—	—	—	—
柴油總碳氫化合物	mg/L	*	10	<0.05(0.05)	<0.05(0.0150)	0.064	ND	<0.500	<0.500

註：1.「*」表示法規尚未規定，「—」表示並無監測

2.若低於方法偵測極限之測定值以「ND」表示，若高於方法偵測極限(MDL)但低於檢量線最低點濃度時，以『<檢測報告最低位數單位值』表示

3.第二類地下水污染管制標準法源：98.1.15 環署土字第 0980003647 號令發布。

4.第二類地下水污染監測標準法源：90.11.21 環署水字第 0073671 號令發布。

MW-9 歷年之地下水水質與監測標準及管制標準比較

分析項目	單位	監測基準	管制標準	101年 第3季	101年 第4季	102年 第1季	102年 第2季	102年 第3季	102年 第4季
水溫	°C	*	*	24.5	28.8	26.1	22.9	28.3	28.1
pH值	-	*	*	7.6	7.7	7.7	7.7	7.6	7.7
濁度	NTU	*	*	7.5	19	25	29	45	40
導電度	μ mho/cm	*	*	1580	2180	1600	1560	2170	1850
總溶解固體	mg/L	1250	*	1050	1580	1090	1160	1230	1270
總硬度	mg/L	750	*	531	693	568	493	511	506
氯鹽	mg/L	625	*	155	263	187	204	224	195
總餘氯	mg/L	*	*	0.29	0.26	2.12	0.02	0.02	0.34
硫酸鹽	mg/L	625	*	357	549	345	385	395	493
硫化物	mg/L	*	*	ND	ND	ND	ND	ND	ND
氫氣	mg/L	0.25	*	0.15	0.14	0.19	0.14	0.14	0.12
亞硝酸鹽氮	mg/L	*	10	<0.01	0.01	0.02	<0.01	<0.01	<0.01
硝酸鹽氮	mg/L	25	100	0.07	1.29	0.71	0.52	0.36	0.22
無機氮含量	mg/L	*	*	0.22	1.44	0.92	0.67	0.51	0.34
總含氮量	mg/L	*	*	0.24	1.68	0.96	0.8	0.76	0.5
氯鹽	mg/L	*	*	0.34	0.31	0.33	0.32	0.3	0.34
鎘	mg/L	0.025	0.05	<0.070	ND	<0.0050	ND	ND	<0.0060
鉻	mg/L	0.25	0.5	<0.050	<0.050	<0.050	ND	<0.040	ND
銅	mg/L	5	10	ND	ND	ND	ND	<0.022	ND
鎳	mg/L	*	1	ND	ND	<0.050	ND	<0.050	ND
鉛	mg/L	0.25	0.5	ND	ND	ND	ND	ND	ND
鋅	mg/L	25	50	<0.025	0.17	0.07	0.03	0.04	0.07
汞	mg/L	*	0.02	ND	ND	ND	ND	ND	ND
砷	mg/L	0.25	0.5	0.003	0.0172	0.009	0.0028	0.0045	0.0053
鐵	mg/L	1.5	*	0.18	1.27	15.5	4.9	7.87	ND
錳	mg/L	0.25	*	0.29	0.06	0.84	2.6	0.31	0.09
油脂	mg/L	*	*	0.7	0.6	ND	0.7	0.9	ND
總有機碳(TOC)	mg/L	10	*	1.7	0.6	2.5	<0.20	2.4	1.4
總酚	mg/L	*	0.14	ND	ND	ND	ND	ND	ND
2,4,5-三氯酚	mg/L	*	*	—	—	—	—	—	—
2,4,6-三氯酚	mg/L	*	*	—	—	—	—	—	—
五氯酚	mg/L	*	*	—	—	—	—	—	—
苯	mg/L	*	0.05	ND	ND	ND	ND	ND	ND
甲苯	mg/L	*	10	ND	ND	ND	ND	ND	ND
二甲苯	mg/L	*	100	ND	ND	ND	ND	ND	ND
乙苯	mg/L	*	7	ND	ND	ND	ND	ND	ND
氯苯	mg/L	*	1	ND	ND	ND	ND	ND	ND
1,4-二氯苯	mg/L	*	0.75	ND	ND	ND	ND	ND	ND
萘	mg/L	*	0.4	ND	ND	ND	ND	ND	ND
氯甲烷	mg/L	*	0.3	ND	ND	ND	ND	ND	ND
二氯甲烷	mg/L	*	0.05	ND	ND	ND	ND	ND	ND
氯仿	mg/L	*	1	ND	ND	ND	ND	ND	ND
1,1-二氯乙烷	mg/L	*	8.5	ND	ND	ND	ND	ND	ND
1,2-二氯乙烷	mg/L	*	0.05	ND	ND	ND	ND	ND	ND
1,1,2-三氯乙烷	mg/L	*	0.05	ND	ND	ND	ND	ND	ND
氯乙烯	mg/L	*	0.02	ND	ND	ND	ND	ND	ND
1,1-二氯乙烯	mg/L	*	0.07	ND	ND	ND	ND	ND	ND
順-1,2-二氯乙烯	mg/L	*	0.7	ND	ND	ND	ND	ND	ND
反-1,2-二氯乙烯	mg/L	*	1	ND	ND	ND	ND	ND	ND
三氯乙烯	mg/L	*	0.05	ND	ND	ND	ND	ND	ND
四氯乙烯	mg/L	*	0.05	ND	ND	ND	ND	ND	ND
四氯化碳	mg/L	*	0.05	ND	ND	ND	ND	ND	ND
氧化物	mg/L	*	0.5	ND	<0.0020	ND	ND	ND	<0.0020
甲基第三丁基醚	mg/L	*	*	ND	ND	ND	ND	ND	ND
甲醛	mg/L	*	*	ND	<0.0290	0.0064	0.00665	0.0855	0.00549
1,2-二氯苯	mg/L	*	*	—	—	—	—	—	—
3,3'-二氯聯苯胺	mg/L	*	*	—	—	—	—	—	—
1,1,1-三氯乙烷	mg/L	*	*	—	—	—	—	—	—
柴油總碳氫化合物	mg/L	*	10	<0.500	ND	ND	<0.104	ND	<0.106

註：1.「*」表示法規尚未規定，“—”表示並無監測

2.若低於方法偵測極限之測定值以「ND」表示，若高於方法偵測極限(MDL)但低於檢量線最低點濃度時，以『<檢測報告最低位數單位值』表示

3.第二類地下水污染管制標準法源：98.1.15 環署土字第 0980003647 號令發布。

4.第二類地下水污染監測標準法源：90.11.21 環署水字第 0073671 號令發布。

MW-9 歷年之地下水水質與監測標準及管制標準比較

分析項目	單位	監測標準	管制標準	103年 第1季	103年 第2季	103年 第3季	103年 第4季	104年 第1季	104年 第2季	104年 第3季
水溫	℃	*	*	27.3	26.5	27	28.9	26.2	25.1	28.3
pH值	-	*	*	7.7	7.5	7.8	7.7	7.4	7.8	7.8
濁度	NTU	*	*	35	19	5.3	85	7.8	1.9	94
導電度	μmho/cm	*	*	1670	1550	1850	1660	1040	1560	2110
總溶解固體	mg/L	1250	*	1130	1180	1300	1260	840	1140	1270
總硬度	mg/L	750	*	497	495	613	763	419	516	588
氯鹽	mg/L	625	*	152	144	154	118	102	134	174
總餘氯	mg/L	*	*	0.09	0.07	<0.01	0.21	0.27	<0.01	0.18
硫酸鹽	mg/L	625	*	468	478	547	568	384	478	475
硫化物	mg/L	*	*	<0.020	ND	ND	<0.020	ND	ND	ND
氨氮	mg/L	0.25	*	0.14	0.16	0.16	0.21	0.1	0.17	0.16
亞硝酸鹽氮	mg/L	5	10	<0.01	<0.01	<0.01	<0.01	ND	<0.01	ND
硝酸鹽氮	mg/L	50	100	0.18	0.16	0.98	0.09	0.03	<0.025	0.06
無機氮含量	mg/L	*	*	0.32	0.32	1.14	0.3	0.13	0.2	0.22
總含氮量	mg/L	*	*	0.52	0.55	1.18	0.41	0.29	0.27	0.51
氯鹽	mg/L	4	8	0.35	0.31	0.3	0.32	0.32	0.3	0.26
鎘	mg/L	0.025	0.05	ND	ND	ND	ND	ND	<0.0063	ND
鉻	mg/L	0.25	0.5	<0.050	<0.050	<0.050	<0.040	ND	ND	ND
銅	mg/L	5	10	ND	ND	ND	<0.022	ND	ND	ND
鎳	mg/L	0.5	1	ND	ND	ND	ND	ND	ND	ND
鉛	mg/L	0.05	0.1	ND	ND	ND	ND	ND	<0.050	ND
鋅	mg/L	25	50	ND	<0.020	<0.020	0.03	0.03	<0.020	0.05
汞	mg/L	0.01	0.02	<0.00033	ND	ND	ND	ND	ND	ND
砷	mg/L	0.25	0.5	0.0034	0.0008	0.0021	0.0013	0.0013	0.0012	0.0024
鐵	mg/L	1.5	*	<0.070	<0.070	<0.070	0.09	0.06	0.07	0.1
錳	mg/L	0.25	*	0.1	0.2	0.25	0.25	0.13	0.12	0.34
油脂	mg/L	*	*	ND	ND	0.6	0.9	0.8	1.3	0.4
總有機碳(TOC)	mg/L	10	*	0.8	0.5	1.6	2	1.3	1.1	4.4
總酚	mg/L	0.14	*	ND	ND	<0.0050	ND	ND	ND	ND
2,4,5-三氯酚	mg/L	1.85	3.7	-	-	-	-	-	-	-
2,4,6-三氯酚	mg/L	0.05	0.1	-	-	-	-	-	-	-
五氯酚	mg/L	0.04	0.08	-	-	-	-	-	-	-
苯	mg/L	0.025	0.05	ND	ND	ND	ND	ND	ND	ND
甲苯	mg/L	5	10	ND	ND	ND	ND	ND	ND	ND
二甲苯	mg/L	50	100	ND	ND	ND	ND	ND	ND	ND
乙苯	mg/L	3.5	7	ND	ND	ND	ND	ND	ND	ND
氯苯	mg/L	0.5	1	ND	ND	ND	ND	ND	ND	ND
1,4-二氯苯	mg/L	0.375	0.75	ND	ND	ND	ND	ND	ND	ND
萘	mg/L	0.2	0.4	ND	ND	ND	ND	ND	ND	ND
氯甲烷	mg/L	0.15	0.3	ND	ND	ND	ND	ND	ND	ND
二氯甲烷	mg/L	0.025	0.05	ND	ND	ND	ND	ND	ND	ND
氯仿	mg/L	0.5	1	ND	ND	ND	ND	ND	ND	ND
1,1-二氯乙烷	mg/L	4.25	8.5	ND	ND	ND	ND	ND	ND	ND
1,2-二氯乙烷	mg/L	3	6	ND	ND	ND	ND	ND	ND	ND
1,1,2-三氯乙烷	mg/L	0.025	0.05	ND	ND	ND	ND	ND	ND	ND
氯乙烯	mg/L	0.01	0.02	ND	ND	ND	ND	ND	ND	ND
1,1-二氯乙烯	mg/L	0.035	0.07	ND	ND	ND	ND	ND	ND	ND
順-1,2-二氯乙烯	mg/L	0.35	0.7	ND	ND	ND	ND	ND	ND	ND
反-1,2-二氯乙烯	mg/L	0.5	1	ND	ND	ND	ND	ND	ND	ND
三氯乙烯	mg/L	0.025	0.05	ND	ND	ND	ND	ND	ND	ND
四氯乙烯	mg/L	0.025	0.05	ND	ND	ND	ND	ND	ND	ND
四氯化碳	mg/L	0.025	0.05	ND	ND	ND	ND	ND	ND	ND
氰化物	mg/L	0.25	0.5	ND	<0.0020	ND	ND	<0.0020	<0.0020	<0.0020
甲基第三丁基醚	mg/L	0.5	1	ND	ND	ND	ND	ND	ND	ND
甲醛	mg/L	*	*	ND	0.00302	0.00437	0.00377	0.0203	<0.00286	<0.00286
1,2-二氯苯	mg/L	0.025	0.05	-	-	-	-	-	-	-
3,3'-二氯聯苯胺	mg/L	0.05	0.1	-	-	-	-	-	-	-
1,1,1-三氯乙烷	mg/L	1	2	-	-	-	-	-	-	-
柴油總碳氫化合物	mg/L	*	*	ND	ND	ND	ND	<0.101	ND	<0.102

註：1.「*」表示法規尚未規定，「-」表示並無監測

- 若低於方法偵測極限之測定值以「ND」表示，若高於方法偵測極限(MDL)但低於檢量線最低點濃度時，以『<檢測報告最低位數單位值』表示
- 第二類地下水污染管制標準法源：102.12.18 環署土字第 1020109478 號令發布。
- 第二類地下水污染監測標準法源：102.12.18 環署土字第 1020109443 號令發布。

MW-9 歷年之地下水水質與監測標準及管制標準比較

分析項目	單位	監測標準	管制標準	104 年第 4 季	105 年第 1 季	105 年第 2 季	105 年第 3 季	105 年第 4 季	106 年第 1 季	106 年第 2 季
水溫	°C	*	*	29.7	27.7	26.1	28.3	28.9	28.1	26.8
pH 值	-	*	*	7.7	7.4	7.6	7.5	7.6	7.4	7.5
濁度	NTU	*	*	22	1.6	5.9	7.6	1.6	19	19
導電度	μmho/cm	*	*	1440	1250	1110	1180	1030	1080	975
總溶解固體	mg/L	1250	*	985	840	828	800	727	689	738
總硬度	mg/L	750	*	377	414	408	446	455	2130	419
氯鹽	mg/L	625	*	92.7	73.9	68.2	82.2	42.4	34.4	48.5
總餘氯	mg/L	*	*	0.06	0.03	0.06	0.31	0.15	0.07	0.09
硫酸鹽	mg/L	625	*	386	286	272	340	277	275	246
硫化物	mg/L	*	*	<0.04	ND<0.01	ND<0.007	<0.01	ND<0.007	ND<0.005	ND<0.005
氫氣	mg/L	0.25	*	0.11	0.12	0.29	0.19	0.29	0.21	0.16
亞硝酸鹽氮	mg/L	5	10	0.03	0.01	ND<0.001	<0.01	<0.01	ND<0.001	<0.01
硝酸鹽氮	mg/L	50	100	0.08	0.07	0.02	0.04	0.02	0.04	0.06
無機氯含量	mg/L	*	*	0.22	0.2	0.31	0.24	0.32	0.25	0.23
總含氯量	mg/L	*	*	0.73	0.81	0.33	0.31	0.35	0.31	0.3
氟鹽	mg/L	4	8	0.39	0.41	0.37	0.36	0.38	0.34	0.33
鎘	mg/L	0.025	0.05	ND<0.001	ND<0.001	ND<0.004	<0.001	ND<0.0003	ND<0.0003	<0.001
鉻	mg/L	0.25	0.5	ND<0.003	ND<0.003	ND<0.016	ND<0.0027	ND<0.0027	<0.010	ND<0.0027
銅	mg/L	5	10	ND<0.003	ND<0.003	<0.03	<0.010	<0.010	<0.010	<0.010
鎳	mg/L	0.5	1	ND<0.004	ND<0.004	ND<0.019	ND<0.0027	ND<0.0027	<0.010	ND<0.0027
鉛	mg/L	0.05	0.1	ND<0.004	ND<0.004	ND<0.0024	ND<0.0024	ND<0.0024	<0.010	<0.010
鋅	mg/L	25	50	0.02	0.047	<0.02	0.064	0.085	0.064	0.049
汞	mg/L	0.01	0.02	ND<0.0002	ND<0.0002	<0.0005	ND<0.0002	0.0007	<0.0005	ND<0.0002
砷	mg/L	0.25	0.5	<0.0020	<0.0020(0.0014)	0.002	0.0028	0.0029	0.0017	0.0022
鐵	mg/L	1.5	*	<0.100	<0.100(0.047)	0.12	0.253	0.106	0.022	0.024
錳	mg/L	0.25	*	0.181	0.159	0.19	0.085	0.222	0.145	0.143
油脂	mg/L	*	*	<1.0	<1.0	ND<1.67	ND<1.67	ND<1.67	ND<1.65	ND<1.65
總有機碳(TOC)	mg/L	10	*	1.8	0.8	0.9	0.9	0.5	0.5	0.7
總酚	mg/L	0.14	*	<0.0100	ND<0.0021	ND<0.0016	ND<0.0016	ND<0.0016	ND<0.0016	ND<0.0016
2,4,5-三氯酚	mg/L	1.85	3.7	-	ND<0.00199	ND<0.00322	ND<0.00322	ND<0.00322	ND<0.00331	ND<0.00331
2,4,6-三氯酚	mg/L	0.05	0.1	-	ND<0.00195	ND<0.00322	ND<0.00322	ND<0.00322	ND<0.00314	ND<0.00314
五氯酚	mg/L	0.04	0.08	-	ND<0.00214	ND<0.00317	ND<0.00317	ND<0.00317	ND<0.00319	ND<0.00319
苯	mg/L	0.025	0.05	ND<0.00064	ND<0.00064	ND<0.00037	ND<0.00041	ND<0.00041	ND<0.00043	ND<0.00043
甲苯	mg/L	5	10	ND<0.0006	ND<0.00060	ND<0.00017	ND<0.00035	ND<0.00035	ND<0.00040	ND<0.00040
二甲苯	mg/L	50	100	ND<0.00176	ND<0.00176	ND<0.001	ND<0.00058	ND<0.00058	ND<0.00062	ND<0.00062
乙苯	mg/L	3.5	7	ND<0.00061	ND<0.00061	ND<0.00017	ND<0.00037	ND<0.00037	ND<0.00042	ND<0.00042
氯苯	mg/L	0.5	1	ND<0.00063	ND<0.00063	ND<0.00155	ND<0.00037	ND<0.00037	ND<0.00040	ND<0.00040
1,4-二氯苯	mg/L	0.375	0.75	ND<0.00059	ND<0.00059	ND<0.00036	ND<0.00042	ND<0.00042	ND<0.00046	ND<0.00046
萘	mg/L	0.2	0.4	ND<0.00061	ND<0.00061	ND<0.00018	ND<0.00036	ND<0.00036	ND<0.00038	ND<0.00038
氯甲烷	mg/L	0.15	0.3	ND<0.00064	ND<0.00064	ND<0.00167	ND<0.00045	ND<0.00045	ND<0.00044	ND<0.00044
二氯甲烷	mg/L	0.025	0.05	ND<0.00063	ND<0.00063	ND<0.00037	ND<0.00045	ND<0.00045	ND<0.00046	ND<0.00046
氯仿	mg/L	0.5	1	ND<0.00063	ND<0.00063	ND<0.00039	ND<0.0004	ND<0.00040	ND<0.00045	ND<0.00045
1,1-二氯乙烷	mg/L	4.25	8.5	ND<0.00065	ND<0.00065	ND<0.0004	ND<0.00045	ND<0.00045	ND<0.00044	ND<0.00044
1,2-二氯乙烷	mg/L	3	6	ND<0.00063	ND<0.00063	ND<0.00017	ND<0.00047	ND<0.00047	ND<0.00043	ND<0.00043
1,1,2-三氯乙烷	mg/L	0.025	0.05	ND<0.00064	ND<0.00064	ND<0.00168	ND<0.00046	ND<0.00046	ND<0.00048	ND<0.00048
氯乙烯	mg/L	0.01	0.02	ND<0.00068	ND<0.00068	ND<0.00169	ND<0.00046	ND<0.00046	ND<0.00046	ND<0.00046
1,1-二氯乙烯	mg/L	0.035	0.07	ND<0.00067	ND<0.00067	ND<0.00161	ND<0.00045	ND<0.00045	ND<0.00043	ND<0.00043
順-1,2-二氯乙烯	mg/L	0.35	0.7	ND<0.00065	ND<0.00065	ND<0.00167	ND<0.0004	ND<0.00040	ND<0.00042	ND<0.00042
反-1,2-二氯乙烯	mg/L	0.5	1	ND<0.00065	ND<0.00065	ND<0.00037	ND<0.00042	ND<0.00042	ND<0.00043	ND<0.00043
三氯乙烯	mg/L	0.025	0.05	ND<0.00062	ND<0.00062	ND<0.00036	ND<0.00038	ND<0.00038	ND<0.00043	ND<0.00043
四氯乙烯	mg/L	0.025	0.05	ND<0.00067	ND<0.00067	ND<0.00163	ND<0.00039	ND<0.00039	ND<0.00038	ND<0.00038
四氯化碳	mg/L	0.025	0.05	ND<0.00064	ND<0.00064	ND<0.00039	ND<0.00039	ND<0.00039	ND<0.00040	ND<0.00040
氧化物	mg/L	0.25	0.5	ND<0.002	ND<0.002	ND<0.002	ND<0.001	ND<0.001	ND<0.001	ND<0.001
甲基第三丁基醚	mg/L	0.5	1	ND<0.00063	ND<0.00063	ND<0.0004	ND<0.00042	ND<0.00042	ND<0.00044	ND<0.00044
甲醛	mg/L	*	*	ND<0.00838	ND<0.00838	<0.00286	<0.00286	<0.00286	<0.00572	0.00935
1,2-二氯苯	mg/L	0.025	0.05	-	-	ND<0.0004	ND<0.0004	ND<0.00040	ND<0.00044	ND<0.00044
3,3'-二氯聯苯胺	mg/L	0.05	0.1	-	-	ND<0.00314	ND<0.00314	ND<0.00314	ND<0.00362	ND<0.00362
1,1,1-三氯乙烷	mg/L	1	2	-	-	ND<0.00039	ND<0.00039	ND<0.00039	ND<0.00039	ND<0.00039
柴油總碳氫化合物	mg/L	*	*	<0.500	<0.500	ND	ND<0.022	ND<0.022	ND<0.030	ND<0.030

註：1.「*」表示法規尚未規定，「-」表示並無監測

- 2.若低於方法偵測極限之測定值以「ND」表示，若高於方法偵測極限(MDL)但低於檢量線最低點濃度時，以「<檢測報告最低位數單位值」表示
- 3.第二類地下水污染管制標準法源：102.12.18 環署土字第 1020109478 號令發布。
- 4.第二類地下水污染監測標準法源：102.12.18 環署土字第 1020109443 號令發布。

掩埋場 MW-9 歷年之地下水水質與監測標準及管制標準比較

分析項目	單位	監測標準	管制標準	106 年第 3 季	106 年第 4 季	107 年第 1 季	107 年第 2 季	107 年第 3 季	107 年第 4 季	108 年第 1 季
水溫	°C	*	*	27.9	30.3	27.2	27.6	27.8	28.6	27.5
pH 值	-	*	*	7.4	7.2	7.4	7	7.4	7.4	7.6
濁度	NTU	*	*	11	36	10	26	3.3	6.9	2.9
導電度	μmho/cm	*	*	1160	1240	1090	929	984	1030	1120
總溶解固體	mg/L	1250	*	888	934	748	686	690	824	800
總硬度	mg/L	750	*	522	537	469	441	428	478	462
氯鹽	mg/L	625	*	52	61.7	33.3	28.2	31.9	48.4	47.6
總餘氯	mg/L	*	*	0.02	0.06	0.05	<0.01	0.03	0.01	0.15
硫酸鹽	mg/L	625	*	395	402	314	257	268	273	304
硫化物	mg/L	*	*	ND<0.005	<0.01	<0.01	ND<0.0050	ND<0.004	ND<0.004	0.04
氨氮	mg/L	0.25	*	0.09	0.17	0.1	0.07	0.48	0.28	0.15
亞硝酸鹽氮	mg/L	5	10	<0.01	<0.01	<0.01	<0.010	<0.01	<0.01	<0.01
硝酸鹽氮	mg/L	50	100	0.14	0.28	0.07	0.02	0.13	0.25	0.03
無機氮含量	mg/L	*	*	0.23	0.46	0.17	0.09	0.61	0.54	0.18
總含氮量	mg/L	*	*	0.28	0.8	0.5	0.26	1.05	0.65	0.27
氯鹽	mg/L	4	8	0.26	0.32	0.27	0.33	0.29	0.3	0.29
鎘	mg/L	0.025	0.05	<0.001	ND<0.0003	ND<0.0003	ND<0.0015	<0.001	ND<0.0003	ND<0.0003
鉻	mg/L	0.25	0.5	ND<0.0027	ND<0.0027	ND<0.0027	ND<0.0032	ND<0.0027	ND<0.0027	ND<0.0019
銅	mg/L	5	10	ND<0.0024	<0.010	<0.010	ND<0.0052	0.025	<0.010	<0.010
鎳	mg/L	0.5	1	ND<0.0027	ND<0.0027	ND<0.0027	ND<0.0082	ND<0.0027	ND<0.0027	ND<0.0021
鉛	mg/L	0.05	0.1	ND<0.0024	<0.010	<0.010	ND<0.0027	<0.010	ND<0.0027	ND<0.0027
鋅	mg/L	25	50	0.027	0.112	0.077	<0.020	0.03	0.014	0.026
汞	mg/L	0.01	0.02	ND<0.0002	ND<0.0002	ND<0.0002	ND<0.00011	<0.0005	ND<0.0002	ND<0.0002
砷	mg/L	0.25	0.5	0.019	0.0057	0.002	0.0034	0.0029	0.0058	0.0008
鐵	mg/L	1.5	*	0.03	0.357	0.031	0.133	0.14	0.092	0.019
錳	mg/L	0.25	*	0.244	0.328	0.141	0.186	0.19	0.204	0.001
油脂	mg/L	*	*	ND<1.65	ND<1.65	ND<1.65	1.3	ND<1.65	ND<1.65	ND<1.63
總有機碳(TOC)	mg/L	10	*	<0.5	2.4	1	1.5	<0.5	<0.5	0.7
總酚	mg/L	0.14	*	ND<0.0016	ND<0.0016	<0.0040	<0.0040	<0.0040	ND<0.0016	<0.0040
2,4,5-三氯酚	mg/L	1.85	3.7	ND<0.00331	ND<0.00331	ND<0.00409	ND<0.00409	ND<0.00409	ND<0.00409	ND<0.00419
2,4,6-三氯酚	mg/L	0.05	0.1	ND<0.00314	ND<0.00314	ND<0.00428	ND<0.00428	ND<0.00428	ND<0.00428	ND<0.00418
五氯酚	mg/L	0.04	0.08	ND<0.00319	ND<0.00319	ND<0.00342	ND<0.00342	ND<0.00342	ND<0.00342	ND<0.00333
苯	mg/L	0.025	0.05	ND<0.00043	ND<0.00043	ND<0.00043	ND<0.00044	ND<0.00043	ND<0.00043	ND<0.00041
甲苯	mg/L	5	10	ND<0.00040	ND<0.00040	ND<0.00041	ND<0.00036	ND<0.00041	ND<0.00041	ND<0.00037
二甲苯	mg/L	50	100	ND<0.00062	ND<0.00062	ND<0.00066	ND<0.00055	ND<0.00066	ND<0.00066	ND<0.00058
乙苯	mg/L	3.5	7	ND<0.00042	ND<0.00042	ND<0.00044	ND<0.00036	ND<0.00044	ND<0.00044	ND<0.00038
氯苯	mg/L	0.5	1	ND<0.00040	ND<0.00040	ND<0.00044	ND<0.00039	ND<0.00044	ND<0.00044	ND<0.00038
1,4-二氯苯	mg/L	0.375	0.75	ND<0.00046	ND<0.00046	ND<0.00047	ND<0.00044	ND<0.00047	ND<0.00047	ND<0.00041
萘	mg/L	0.2	0.4	ND<0.00038	ND<0.00038	ND<0.00044	ND<0.00039	ND<0.00044	ND<0.00044	ND<0.00046
氯甲烷	mg/L	0.15	0.3	ND<0.00044	ND<0.00044	ND<0.00044	ND<0.00041	ND<0.00044	ND<0.00044	ND<0.00040
二氯甲烷	mg/L	0.025	0.05	ND<0.00046	ND<0.00046	ND<0.00046	ND<0.00041	ND<0.00046	ND<0.00046	ND<0.00045
氯仿	mg/L	0.5	1	ND<0.00045	ND<0.00045	ND<0.00047	ND<0.00048	ND<0.00047	ND<0.00047	ND<0.00047
1,1-二氯乙烷	mg/L	4.25	8.5	ND<0.00044	ND<0.00044	ND<0.00046	ND<0.00047	ND<0.00046	ND<0.00046	ND<0.00044
1,2-二氯乙烷	mg/L	3	6	ND<0.00043	ND<0.00043	ND<0.00043	ND<0.00045	ND<0.00043	ND<0.00043	ND<0.00041
1,1,2-三氯乙烷	mg/L	0.025	0.05	ND<0.00048	ND<0.00048	ND<0.00046	ND<0.00045	ND<0.00046	ND<0.00046	ND<0.00036
氯乙烯	mg/L	0.01	0.02	ND<0.00046	ND<0.00046	ND<0.00046	ND<0.00041	ND<0.00046	ND<0.00046	ND<0.00045
1,1-二氯乙烯	mg/L	0.035	0.07	ND<0.00043	ND<0.00043	ND<0.00046	ND<0.00043	ND<0.00046	ND<0.00046	ND<0.00045
順-1,2-二氯乙烯	mg/L	0.35	0.7	ND<0.00042	ND<0.00042	ND<0.00047	ND<0.00045	ND<0.00047	ND<0.00047	ND<0.00047
反-1,2-二氯乙烯	mg/L	0.5	1	ND<0.00043	ND<0.00043	ND<0.00045	ND<0.00045	ND<0.00045	ND<0.00045	ND<0.00042
三氯乙烯	mg/L	0.025	0.05	ND<0.00043	ND<0.00043	ND<0.00043	ND<0.00049	ND<0.00043	ND<0.00043	ND<0.00040
四氯乙烯	mg/L	0.025	0.05	ND<0.00038	ND<0.00038	ND<0.00042	ND<0.00038	ND<0.00042	ND<0.00042	ND<0.00041
四氯化碳	mg/L	0.025	0.05	ND<0.00040	ND<0.00040	ND<0.00044	ND<0.00043	ND<0.00044	ND<0.00044	ND<0.00046
柴油總碳氫化合物	mg/L	*	*	ND<0.030	ND<0.030	ND<0.030	ND<0.026	ND<0.030	ND<0.030	ND<0.030
氯化物	mg/L	0.25	0.5	ND<0.001	ND<0.001	<0.002	ND<0.00042	ND<0.001	ND<0.001	ND<0.001
甲基第三丁基醚	mg/L	0.5	1	ND<0.00044	ND<0.00044	ND<0.00044	ND<0.00040	ND<0.00044	ND<0.00044	ND<0.00040
甲醛	mg/L	*	*	0.00828	<0.00572	0.0122	0.00843	0.0122	0.00586	<0.00572
1,2-二氯苯	mg/L	0.025	0.05	ND<0.00044	ND<0.00044	ND<0.00048	ND<0.00045	ND<0.00048	ND<0.00048	ND<0.00044
3,3'-二氯聯苯胺	mg/L	0.05	0.1	ND<0.00362	ND<0.00362	ND<0.00387	ND<0.00387	ND<0.00387	ND<0.00387	ND<0.00372
1,1,1-三氯乙烷	mg/L	1	2	ND<0.00039	ND<0.00039	ND<0.00046	ND<0.00044	ND<0.00046	ND<0.00046	ND<0.00046

註：1.「*」表示法規尚未規定，「-」表示並無監測

2.若低於方法偵測極限之測定值以「ND」表示，若高於方法偵測極限(MDL)但低於檢量線最低點濃度時，以「<檢測報告最低位數單位值」表示

3.第二類地下水污染管制標準法源：102.12.18 環署土字第 1020109478 號令發布。

4.第二類地下水污染監測標準法源：102.12.18 環署土字第 1020109443 號令發布。

掩埋場 MW-9 歷年之地下水水質與監測標準及管制標準比較

分析項目	單位	監測標準	管制標準	108 年第 2 季	108 年第 3 季	108 年第 4 季	109 年第 1 季	109 年第 2 季	109 年第 3 季	109 年第 4 季
水溫	℃	*	*	27	28.8	27.2	26.4	27.4	28.6	28.5
pH 值	-	*	*	7.2	7.5	7.5	7.5	7.6	7.6	7.7
濁度	NTU	*	*	5.1	3.7	26	29	13	10	30
導電度	μmho/cm	*	*	1090	1004	1040	1130	1020	956	1350
總溶解固體	mg/L	1250	*	890	723	773	808	700	739	678
總硬度	mg/L	750	*	510	450	470	480	409	434	741
氯鹽	mg/L	625	*	60	39.8	57.5	58.8	64.8	57.9	37.1
總餘氯	mg/L	*	*	0.42	0.15	0.02	0.38	0.42	0.25	0.3
硫酸鹽	mg/L	625	*	334	294	312	328	255	65.4	213
硫化物	mg/L	*	*	ND<0.005	<0.02(0.01)	<0.02(0.0092)	ND<0.0048	<0.02(0.004)	0.1	0.02
氫氣	mg/L	0.25	*	0.18	0.06	0.05	ND<0.0059	0.07	<0.05(0.04)	0.46
亞硝酸鹽氮	mg/L	5	10	ND<0.001	<0.01(0.004)	<0.01(0.0049)	<0.01(0.001)	<0.01(0.001)	ND<0.0019	ND<0.0019
硝酸鹽氮	mg/L	50	100	0.03	0.08	0.03	0.02	0.01	<0.05(0.03)	ND<0.0153
無機氯含量	mg/L	*	*	0.21	<0.15(0.144)	<0.09(0.080)	<0.03(0.02)	<0.08	0.07	0.46
總含氯量	mg/L	*	*	0.29	<0.27(0.264)	<0.17(0.160)	<0.12(0.11)	<0.16	0.21	0.9
氟鹽	mg/L	4	8	0.28	0.3	0.27	0.27	0.27	0.42	0.26
鎘	mg/L	0.025	0.05	<0.001(0.0005)	ND<0.00041	ND<0.00041	ND<0.00041	<0.001(0.0002)	ND<0.0013	ND<0.0013
鉻	mg/L	0.25	0.5	ND<0.0019	ND<0.00048	ND<0.00048	ND<0.00048	ND<0.00037	ND<0.0021	ND<0.0021
銅	mg/L	5	10	<0.010(0.0041)	ND<0.0009	ND<0.00090	ND<0.0009	ND<0.00053	<0.010(0.009)	ND<0.0028
鎳	mg/L	0.5	1	<0.010(0.0030)	<0.01(0.002)	<0.01(0.0031)	<0.01(0.002)	ND<0.00087	<0.010(0.004)	<0.010(0.004)
鉛	mg/L	0.05	0.1	<0.010(0.0041)	ND<0.003	ND<0.0030	ND<0.003	ND<0.0024	ND<0.0019	ND<0.0019
鋅	mg/L	25	50	0.039	<0.005(0.0016)	<0.005(0.0030)	0.012	0.006	0.194	<0.010(0.006)
汞	mg/L	0.01	0.02	ND<0.0002	ND<0.000081	ND<0.000081	ND<0.000081	<0.0004(0.0003)	ND<0.0001	ND<0.0001
砷	mg/L	0.25	0.5	0.0041	0.0018	0.0021	0.0022	0.0082	0.0033	ND<0.00038
鐵	mg/L	1.5	*	0.215	0.024	0.022	0.041	0.007	0.108	0.021
錳	mg/L	0.25	*	0.279	0.271	0.195	0.191	0.243	0.202	ND<0.0027
油脂	mg/L	*	*	ND<1.63	ND<2	ND<2.0	ND<2.0	ND<2.0	1	0.6
總有機碳(TOC)	mg/L	10	*	0.8	1.1	0.7	1	0.9	0.7	1
總酚	mg/L	0.14	*	0.0052	ND<0.0039	ND<0.0039	ND<0.0039	ND<0.0038	<0.01(0.0056)	ND<0.0027
2,4,5-三氯酚	mg/L	1.85	3.7	ND<0.00419	ND<0.00039	ND<0.00039	ND<0.00039	ND<0.00051	ND<0.00121	ND<0.00121
2,4,6-三氯酚	mg/L	0.05	0.1	ND<0.00418	ND<0.00038	ND<0.00038	ND<0.00038	ND<0.00038	ND<0.00083	ND<0.00083
五氯酚	mg/L	0.04	0.08	ND<0.00333	ND<0.00042	ND<0.00042	ND<0.00042	ND<0.00073	ND<0.00067	ND<0.00067
苯	mg/L	0.025	0.05	ND<0.00041	ND<0.00030	ND<0.00011	ND<0.00030	ND<0.00028	ND<0.00019	ND<0.00019
甲苯	mg/L	5	10	ND<0.00037	ND<0.00026	ND<0.00022	ND<0.00026	<0.001(0.00032)	ND<0.00020	ND<0.00020
二甲苯	mg/L	50	100	ND<0.00058	ND<0.00079	ND<0.00016	ND<0.00079	ND<0.00038	ND<0.00065	ND<0.00065
乙苯	mg/L	3.5	7	ND<0.00038	ND<0.00029	ND<0.00011	ND<0.00029	ND<0.00027	ND<0.00022	ND<0.00022
氯苯	mg/L	0.5	1	ND<0.00038	ND<0.00025	ND<0.00010	ND<0.00025	ND<0.00025	ND<0.00025	ND<0.00025
1,4-二氯苯	mg/L	0.375	0.75	ND<0.00041	ND<0.00032	ND<0.00011	ND<0.00032	ND<0.00027	ND<0.00026	ND<0.00026
萘	mg/L	0.2	0.4	ND<0.00046	ND<0.00013	ND<0.00020	ND<0.00013	ND<0.00027	ND<0.00015	ND<0.00015
氯甲烷	mg/L	0.15	0.3	ND<0.00040	ND<0.00029	ND<0.000080	ND<0.00029	ND<0.00038	ND<0.00028	ND<0.00028
二氯甲烷	mg/L	0.025	0.05	ND<0.00045	0.00105	ND<0.00015	ND<0.00055	ND<0.00041	<0.00100(0.0025)	ND<0.00025
氯仿	mg/L	0.5	1	ND<0.00047	ND<0.00027	ND<0.00011	ND<0.00027	ND<0.00025	<0.00100(0.0056)	ND<0.00023
1,1-二氯乙烷	mg/L	4.25	8.5	ND<0.00044	ND<0.00028	ND<0.000070	ND<0.00028	ND<0.00027	ND<0.00022	ND<0.00022
1,2-二氯乙烷	mg/L	3	6	ND<0.00041	ND<0.00020	ND<0.00011	ND<0.00020	ND<0.00027	ND<0.00027	ND<0.00027
1,1,2-三氯乙烷	mg/L	0.025	0.05	ND<0.00036	ND<0.00022	ND<0.00013	ND<0.00022	ND<0.00025	ND<0.00027	ND<0.00027
氯乙烯	mg/L	0.01	0.02	ND<0.00045	ND<0.00037	ND<0.000078	ND<0.00037	ND<0.00029	ND<0.00020	ND<0.00020
1,1-二氯乙烯	mg/L	0.035	0.07	ND<0.00045	ND<0.00037	ND<0.00011	ND<0.00037	ND<0.00029	ND<0.00023	ND<0.00023
順-1,2-二氯乙烯	mg/L	0.35	0.7	ND<0.00047	ND<0.00027	ND<0.00012	ND<0.00027	ND<0.00027	ND<0.00033	ND<0.00033
反-1,2-二氯乙烯	mg/L	0.5	1	ND<0.00042	ND<0.00029	ND<0.00011	ND<0.00029	ND<0.00025	ND<0.00029	ND<0.00029
三氯乙烯	mg/L	0.025	0.05	ND<0.00040	ND<0.00032	ND<0.00010	ND<0.00032	ND<0.00026	ND<0.00019	ND<0.00019
四氯乙烯	mg/L	0.025	0.05	ND<0.00041	ND<0.00031	ND<0.00013	ND<0.00031	ND<0.00027	ND<0.00023	ND<0.00023
四氯化碳	mg/L	0.025	0.05	ND<0.00046	ND<0.0004	ND<0.00012	ND<0.00040	ND<0.00025	ND<0.00023	ND<0.00023
柴油總碳氫化合物	mg/L	*	*	ND<0.030	<0.05(0.020)	<0.050(0.027)	<0.050(0.008)	<0.050(0.020)	ND<0.0380	ND<0.0380
氯化物	mg/L	0.25	0.5	ND<0.001	<0.004(0.0007)	ND<0.00045	<0.004(0.001)	<0.004(0.0006)	ND<0.0014	ND<0.0014
甲基第三丁基醚	mg/L	0.5	1	ND<0.00040	ND<0.00022	ND<0.00010	ND<0.00022	ND<0.00030	ND<0.00021	ND<0.00021
甲醛	mg/L	*	*	0.00989	<0.0286(0.0098)	ND<0.00782	ND<0.00782	<0.0286(0.00849)	ND<0.0119	ND<0.0119
1,2-二氯苯	mg/L	0.025	0.05	ND<0.00044	ND<0.00013	ND<0.00014	ND<0.00013	ND<0.00027	ND<0.00025	ND<0.00025
3,3'-二氯聯苯胺	mg/L	0.05	0.1	ND<0.00372	ND<0.0029	ND<0.00290	ND<0.00290	ND<0.00053	ND<0.00087	ND<0.00087
1,1,1-三氯乙烷	mg/L	1	2	ND<0.00046	ND<0.00039	ND<0.00012	ND<0.00039	ND<0.00025	ND<0.00025	ND<0.00025

註：1.「*」表示法規尚未規定，「-」表示並無監測

- 2.若低於方法偵測極限之測定值以「ND」表示，若高於方法偵測極限(MDL)但低於檢量線最低點濃度時，以「<檢測報告最低位數單位值」表示
- 3.第二類地下水污染管制標準法源：102.12.18 環署土字第 1020109478 號令發布。
- 4.第二類地下水污染監測標準法源：102.12.18 環署土字第 1020109443 號令發布。

掩埋場 MW-9 歷年之地下水水質與監測標準及管制標準比較

分析項目	單位	監測標準	管制標準	110 年第 1 季	110 年第 2 季	110 年第 3 季	110 年第 4 季	111 年第 1 季	111 年第 2 季	111 年第 3 季
水溫	°C	*	*	22.1	26.6	31	30.6	26.2	27.1	29.4
pH 值	-	*	*	7.8	7.9	7.6	7.6	7.5	7.5	7.7
濁度	NTU	*	*	30	12	15	14.6	17.8	14.7	30.1
導電度	μmho/cm	*	*	1630	994	331	1290	947	1251	1060
總溶解固體	mg/L	1250	*	638	724	790	767	622	726	646
總硬度	mg/L	750	*	439	508	478	580	720	594	460
氯鹽	mg/L	625	*	47	51.2	45.2	40.3	42.1	46.8	39.6
總餘氯	mg/L	*	*	0.32	0.33	0.31	0.24	0.34	0.29	0.29
硫酸鹽	mg/L	625	*	226	252	248	182	194	156	116
硫化物	mg/L	*	*	ND<0.015	ND<0.015	<0.025(0.02)	<0.025(0.02)	<0.025(0.02)	<0.025(0.02)	<0.025(0.022)
氨氣	mg/L	0.25	*	0.1	ND<0.0203	ND<0.024	ND<0.024	ND<0.024	ND<0.024	ND<0.024
亞硝酸鹽氮	mg/L	5	10	ND<0.0019	ND<0.0016	ND<0.0016	ND<0.0016	ND<0.0016	ND<0.0015	ND<0.0015
硝酸鹽氮	mg/L	50	100	ND<0.0153	ND<0.0128	ND<0.0128	ND<0.0128	ND<0.0128	ND<0.0147	ND<0.0147
無機氮含量	mg/L	*	*	0.1	<0.01	0.01	<0.01	<0.01	<0.01	0.02
總含氮量	mg/L	*	*	0.27	0.22	0.42	0.31	0.17	0.33	0.23
氯鹽	mg/L	4	8	0.39	0.29	0.3	0.38	0.29	0.28	0.36
鎘	mg/L	0.025	0.05	<0.005(0.002)	ND<0.0017	ND<0.0017	ND<0.0017	ND<0.0017	ND<0.0022	ND<0.0022
鉻	mg/L	0.25	0.5	<0.010(0.002)	ND<0.0024	ND<0.0024	ND<0.0024	ND<0.0024	ND<0.0031	ND<0.0031
銅	mg/L	5	10	ND<0.0028	ND<0.0022	ND<0.0022	ND<0.0022	ND<0.0022	ND<0.0021	ND<0.0037
鎳	mg/L	0.5	1	<0.010(0.003)	ND<0.0021	ND<0.0021	ND<0.0021	ND<0.0021	ND<0.0015	ND<0.0038
鉛	mg/L	0.05	0.1	<0.005(0.002)	ND<0.0020	ND<0.0020	ND<0.0020	ND<0.0020	ND<0.0020	ND<0.0020
鋅	mg/L	25	50	ND<0.0023	ND<0.0020	ND<0.0020	ND<0.0020	ND<0.0020	ND<0.0030	ND<0.0030
汞	mg/L	0.01	0.02	ND<0.0001	ND<0.0001	ND<0.0001	ND<0.0001	ND<0.0001	ND<0.0001	ND<0.0001
砷	mg/L	0.25	0.5	0.0054	ND<0.00015	<0.0010(0.0002)	ND<0.00015	ND<0.00015	0.0024	<0.0010(0.0002)
鐵	mg/L	1.5	*	ND<0.0110	ND<0.0112	ND<0.0112	ND<0.0112	ND<0.0112	ND<0.0101	ND<0.0094
錳	mg/L	0.25	*	<0.010(0.003)	ND<0.0022	ND<0.0022	ND<0.0022	ND<0.0022	ND<0.0027	ND<0.0027
油脂	mg/L	*	*	ND<0.5	ND<0.5	ND<0.5	ND<0.5	ND<0.5	ND<0.5	ND<0.5
總有機碳(TOC)	mg/L	10	*	0.8	0.9	0.9	0.7	<0.5(0.4)	<0.5(0.4)	0.6
總酚	mg/L	0.14	*	ND<0.0027	ND<0.0035	ND<0.0035	ND<0.0035	ND<0.0035	ND<0.0046	ND<0.0046
2,4,5-三氯酚	mg/L	1.85	3.7	ND<0.00121	ND<0.00120	ND<0.00120	ND<0.00120	ND<0.00120	ND<0.00072	ND<0.00072
2,4,6-三氯酚	mg/L	0.05	0.1	ND<0.00083	ND<0.00089	ND<0.00089	ND<0.00089	ND<0.00089	ND<0.00063	ND<0.00063
五氯酚	mg/L	0.04	0.08	ND<0.00067	ND<0.00066	ND<0.00066	ND<0.00066	ND<0.00066	ND<0.00038	ND<0.00038
苯	mg/L	0.025	0.05	ND<0.00030	ND<0.00030	ND<0.00030	ND<0.00030	ND<0.00026	ND<0.00031	ND<0.00031
甲苯	mg/L	5	10	ND<0.00030	ND<0.00030	ND<0.00030	ND<0.00030	ND<0.00029	ND<0.00031	ND<0.00031
二甲苯	mg/L	50	100	ND<0.00079	ND<0.00079	ND<0.00079	ND<0.00079	ND<0.00052	ND<0.00076	ND<0.00076
乙苯	mg/L	3.5	7	ND<0.00030	ND<0.00030	ND<0.00030	ND<0.00030	ND<0.00020	ND<0.00028	ND<0.00028
氯苯	mg/L	0.5	1	ND<0.00033	ND<0.00033	ND<0.00033	ND<0.00033	ND<0.00030	ND<0.00033	ND<0.00033
1,4-二氯苯	mg/L	0.375	0.75	ND<0.00030	ND<0.00030	ND<0.00030	ND<0.00030	ND<0.00021	ND<0.00026	ND<0.00026
萘	mg/L	0.2	0.4	ND<0.00021	ND<0.00021	ND<0.00021	ND<0.00021	ND<0.00026	ND<0.00021	ND<0.00021
氯甲烷	mg/L	0.15	0.3	ND<0.00028	ND<0.00028	ND<0.00028	ND<0.00028	ND<0.00021	ND<0.00030	ND<0.00030
二氯甲烷	mg/L	0.025	0.05	ND<0.00032	ND<0.00032	ND<0.00032	ND<0.00032	ND<0.00031	ND<0.00041	ND<0.00041
氯仿	mg/L	0.5	1	ND<0.00032	ND<0.00032	ND<0.00032	ND<0.00032	ND<0.00024	ND<0.00032	ND<0.00032
1,1-二氯乙烷	mg/L	4.25	8.5	ND<0.00033	ND<0.00033	ND<0.00033	ND<0.00033	ND<0.00023	ND<0.00034	ND<0.00034
1,2-二氯乙烷	mg/L	3	6	ND<0.00034	ND<0.00034	ND<0.00034	ND<0.00034	ND<0.00029	ND<0.00037	ND<0.00037
1,1,2-三氯乙烷	mg/L	0.025	0.05	ND<0.00038	ND<0.00038	ND<0.00038	ND<0.00038	ND<0.00020	ND<0.00038	ND<0.00038
氯乙烯	mg/L	0.01	0.02	ND<0.00029	ND<0.00029	ND<0.00029	ND<0.00029	ND<0.00023	ND<0.00033	ND<0.00033
1,1-二氯乙烯	mg/L	0.035	0.07	ND<0.00031	ND<0.00031	ND<0.00031	ND<0.00031	ND<0.00024	ND<0.00035	ND<0.00035
順-1,2-二氯乙烯	mg/L	0.35	0.7	ND<0.00032	ND<0.00032	ND<0.00032	ND<0.00032	ND<0.00029	ND<0.00029	ND<0.00029
反-1,2-二氯乙烯	mg/L	0.5	1	ND<0.00031	ND<0.00031	ND<0.00031	ND<0.00031	ND<0.00028	ND<0.00034	ND<0.00034
三氯乙烯	mg/L	0.025	0.05	ND<0.00025	ND<0.00025	ND<0.00025	ND<0.00025	ND<0.00021	ND<0.00031	ND<0.00031
四氯乙烯	mg/L	0.025	0.05	ND<0.00033	ND<0.00033	ND<0.00033	ND<0.00033	ND<0.00024	ND<0.00036	ND<0.00036
四氯化碳	mg/L	0.025	0.05	ND<0.00034	ND<0.00034	ND<0.00034	ND<0.00034	ND<0.00032	ND<0.00037	ND<0.00037
柴油總碳氫化合物	mg/L	*	*	ND<0.0380	ND<0.0380	ND<0.0380	ND<0.0380	ND<0.0380	ND<0.0380	ND<0.0380
氯化物	mg/L	0.25	0.5	ND<0.0014	ND<0.0014	ND<0.0014	ND<0.0014	ND<0.0014	ND<0.0017	ND<0.0017
甲基第三丁基醚	mg/L	0.5	1	ND<0.00027	ND<0.00027	ND<0.00027	ND<0.00027	ND<0.00030	ND<0.00029	ND<0.00029
甲醛	mg/L	*	*	ND<0.0119	ND<0.0119	ND<0.0119	ND<0.0119	ND<0.0119	ND<0.0119	ND<0.0119
1,2-二氯苯	mg/L	0.025	0.05	ND<0.00031	ND<0.00031	ND<0.00031	ND<0.00031	ND<0.00024	ND<0.00029	ND<0.00029
3,3'-二氯聯苯胺	mg/L	0.05	0.1	ND<0.00087	ND<0.00086	ND<0.00086	ND<0.00086	ND<0.00086	ND<0.00053	ND<0.00053
1,1,1-三氯乙烷	mg/L	1	2	ND<0.00036	ND<0.00036	ND<0.00036	ND<0.00036	ND<0.00022	ND<0.00036	ND<0.00036

註：1.「*」表示法規尚未規定，「-」表示並無監測

2.若低於方法偵測極限之測定值以「ND」表示，若高於方法偵測極限(MDL)但低於檢量線最低點濃度時，以『<檢測報告最低位數單位值』表示

3.第二類地下水污染管制標準法源：102.12.18 環署土字第 1020109478 號令發布。

4.第二類地下水污染監測標準法源：102.12.18 環署土字第 1020109443 號令發布。

掩埋場 MW-9 歷年之地下水水質與監測標準及管制標準比較

分析項目	單位	監測標準	管制標準	111 年第 4 季	112 年第 1 季				
水溫	°C	*	*	28.1	29				
pH 值	-	*	*	7.8	7.4				
濁度	NTU	*	*	17.4	11.3				
導電度	μmho/cm	*	*	1280	1660				
總溶解固體	mg/L	1250	*	712	740				
總硬度	mg/L	750	*	690	580				
氯鹽	mg/L	625	*	39.9	45.1				
總餘氯	mg/L	*	*	0.31	0.31				
硫酸鹽	mg/L	625	*	105	199				
硫化物	mg/L	*	*	<0.025(0.0177)	<0.025(0.018)				
氨氣	mg/L	0.25	*	ND<0.024	<0.05(0.033)				
亞硝酸鹽氮	mg/L	5	10	ND<0.0015	ND<0.0015				
硝酸鹽氮	mg/L	50	100	ND<0.0147	ND<0.0147				
無機氮含量	mg/L	*	*	<0.01	0.03				
總含氮量	mg/L	*	*	0.19	0.16				
氯鹽	mg/L	4	8	0.37	0.34				
鎘	mg/L	0.025	0.05	ND<0.0022	ND<0.0022				
鉻	mg/L	0.25	0.5	ND<0.0031	ND<0.0031				
銅	mg/L	5	10	ND<0.0037	ND<0.0037				
鎳	mg/L	0.5	1	ND<0.0038	ND<0.0038				
鉛	mg/L	0.05	0.1	ND<0.0020	ND<0.0020				
鋅	mg/L	25	50	ND<0.0030	ND<0.0030				
汞	mg/L	0.01	0.02	ND<0.0001	ND<0.0001				
砷	mg/L	0.25	0.5	ND<0.00014	ND<0.00014				
鐵	mg/L	1.5	*	ND<0.0094	ND<0.0094				
錳	mg/L	0.25	*	ND<0.0027	ND<0.0027				
油脂	mg/L	*	*	3330	ND<0.5				
總有機碳(TOC)	mg/L	10	*	0.6	0.7				
總酚	mg/L	0.14	*	ND<0.0046	ND<0.0046				
2,4,5-三氯酚	mg/L	1.85	3.7	ND<0.00072	ND<0.00072				
2,4,6-三氯酚	mg/L	0.05	0.1	ND<0.00063	ND<0.00063				
五氯酚	mg/L	0.04	0.08	ND<0.00038	ND<0.00038				
苯	mg/L	0.025	0.05	ND<0.00031	ND<0.00031				
甲苯	mg/L	5	10	ND<0.00031	ND<0.00031				
二甲苯	mg/L	50	100	ND<0.00076	ND<0.00076				
乙苯	mg/L	3.5	7	ND<0.00028	ND<0.00028				
氯苯	mg/L	0.5	1	ND<0.00033	ND<0.00033				
1,4-二氯苯	mg/L	0.375	0.75	ND<0.00026	ND<0.00026				
萘	mg/L	0.2	0.4	ND<0.00021	ND<0.00021				
氯甲烷	mg/L	0.15	0.3	ND<0.00030	ND<0.00030				
二氯甲烷	mg/L	0.025	0.05	<0.00100(0.00050)	ND<0.00041				
氯仿	mg/L	0.5	1	ND<0.00032	ND<0.00032				
1,1-二氯乙烷	mg/L	4.25	8.5	ND<0.00034	ND<0.00034				
1,2-二氯乙烷	mg/L	3	6	ND<0.00037	ND<0.00037				
1,1,2-三氯乙烷	mg/L	0.025	0.05	ND<0.00038	ND<0.00038				
氯乙烯	mg/L	0.01	0.02	ND<0.00033	ND<0.00033				
1,1-二氯乙烯	mg/L	0.035	0.07	ND<0.00035	ND<0.00035				
順-1,2-二氯乙烯	mg/L	0.35	0.7	ND<0.00029	ND<0.00029				
反-1,2-二氯乙烯	mg/L	0.5	1	ND<0.00034	ND<0.00034				
三氯乙烯	mg/L	0.025	0.05	ND<0.00031	ND<0.00031				
四氯乙烯	mg/L	0.025	0.05	ND<0.00036	ND<0.00036				
四氯化碳	mg/L	0.025	0.05	ND<0.00037	ND<0.00037				
柴油總碳氫化合物	mg/L	*	*	ND<0.0380	ND<0.0380				
氯化物	mg/L	0.25	0.5	ND<0.0017	ND<0.0017				
甲基第三丁基醚	mg/L	0.5	1	ND<0.00029	ND<0.00029				
甲醛	mg/L	*	*	ND<0.0119	ND<0.0119				
1,2-二氯苯	mg/L	0.025	0.05	ND<0.00029	ND<0.00029				
3,3'-二氯聯苯胺	mg/L	0.05	0.1	ND<0.00053	ND<0.00053				
1,1,1-三氯乙烷	mg/L	1	2	ND<0.00036	ND<0.00036				

註：1.「*」表示法規尚未規定，「-」表示並無監測

2.若低於方法偵測極限之測定值以「ND」表示，若高於方法偵測極限(MDL)但低於檢量線最低點濃度時，以『<檢測報告最低位數單位值』表示

3.第二類地下水污染管制標準法源：102.12.18 環署土字第 1020109478 號令發布。

4.第二類地下水污染監測標準法源：102.12.18 環署土字第 1020109443 號令發布。

MW-10 歷年之地下水水質與監測標準及管制標準比較

分析項目	單位	監測基準	管制標準	98年 第4季	99年 第1季	99年 第2季	99年 第3季	99年 第4季
水溫	℃	*	*	26.3	25.5	26.6	26.9	25.9
pH值	-	*	*	7.6	7.5	7.7	7.6	7.6
濁度	NTU	*	*	4.8	8.6	2.4	9.3	5.4
導電度	µmho/cm	*	*	3320	3240	2750	2990	2350
總溶解固體	mg/L	1250	*	2390	2080	1650	2000	1580
總硬度	mg/L	750	*	917	1050	734	816	455
氯鹽	mg/L	625	*	751	720	606	570	429
總餘氯	mg/L	*	*	0.08	0.03	0.05	0.03	0.03
硫酸鹽	mg/L	625	*	388	392	335	369	277
硫化物	mg/L	*	*	ND<0.01	ND<0.01	ND<0.01	ND<0.01	ND<0.01
氨氮	mg/L	0.25	*	ND<0.01	<0.05	0.14	0.08	0.04
亞硝酸鹽氮	mg/L	*	10	0.32	0.12	0.03	0.03	<0.01
硝酸鹽氮	mg/L	25	100	0.91	0.25	0.08	0.03	ND<0.01
無機氯含量	mg/L	*	*					
總含氯量	mg/L	*	*	1.36	0.5	1.08	0.49	5.41
氯鹽	mg/L	*	*	0.46	0.42	0.55	0.63	0.46
鎘	mg/L	0.025	0.05	ND<0.001	ND<0.001	ND<0.001	ND<0.001	ND<0.001
鉻	mg/L	0.25	0.5	ND<0.004	ND<0.003	ND<0.003	ND<0.003	ND<0.003
銅	mg/L	5	10	0.004	ND<0.004	ND<0.004	ND<0.004	ND<0.004
鎳	mg/L	*	1	0.005	<0.02	ND<0.004	ND<0.004	ND<0.004
鉛	mg/L	0.25	0.5	ND<0.005	ND<0.004	ND<0.004	ND<0.004	ND<0.004
鋅	mg/L	25	50	0.013	<0.02	<0.02	0.044	0.023
汞	mg/L	*	0.02	ND<0.0003	ND<0.0002	ND<0.0002	ND<0.0002	ND<0.0002
砷	mg/L	0.25	0.5	0.0021	0.0008	0.0014	0.0019	0.0025
鐵	mg/L	1.5	*	0.047	<0.1	0.172	<0.10	<0.10
錳	mg/L	0.25	*	0.366	0.475	0.316	ND<0.004	0.336
油脂	mg/L	*	*	<1.0	<1.0	<1.0	<1.0	<1.0
總有機碳(TOC)	mg/L	10	*	0.4	0.6	0.7	3.4	0.7
總酚	mg/L	*	0.14	ND<0.0008	ND<0.0009	ND<0.0009	ND<0.0009	ND<0.0009
2,4,5-三氯酚	mg/L	*	*	-	-	-	-	-
2,4,6-三氯酚	mg/L	*	*	-	-	-	-	-
五氯酚	mg/L	*	*	-	-	-	-	-
苯	mg/L	*	0.05	ND<0.00061	ND<0.00061	ND<0.00061	ND<0.00061	ND<0.00061
甲苯	mg/L	*	10	ND<0.00064	ND<0.00068	0.00082	ND<0.00068	ND<0.00068
二甲苯	mg/L	*	100	ND<0.00159	ND<0.00164	ND<0.00164	ND<0.00164	ND<0.00164
乙苯	mg/L	*	7	ND<0.00055	ND<0.00059	ND<0.00059	ND<0.00059	ND<0.00059
氯苯	mg/L	*	1	-	-	-	-	-
1,4-二氯苯	mg/L	*	0.75	-	-	-	-	-
萘	mg/L	*	0.4	-	-	-	-	-
氯甲烷	mg/L	*	0.3	-	-	-	-	-
二氯甲烷	mg/L	*	0.05	-	-	-	-	-
氯仿	mg/L	*	1	-	-	-	-	-
1,1-二氯乙烷	mg/L	*	8.5	-	-	-	-	-
1,2-二氯乙烷	mg/L	*	0.05	-	-	-	-	-
1,1,2-三氯乙烷	mg/L	*	0.05	-	-	-	-	-
氯乙烯	mg/L	*	0.02	ND<0.00058	ND<0.00069	ND<0.00069	ND<0.00069	ND<0.00069
1,1-二氯乙烯	mg/L	*	0.07	-	-	-	-	-
順-1,2-二氯乙烯	mg/L	*	0.7	-	-	-	-	-
反-1,2-二氯乙烯	mg/L	*	1	-	-	-	-	-
三氯乙烯	mg/L	*	0.05	-	-	-	-	-
四氯乙烯	mg/L	*	0.05	-	-	-	-	-
四氯化碳	mg/L	*	0.05	-	-	-	-	-
氯化物	mg/L	*	0.5	-	-	-	-	-
甲基第三丁基醚	mg/L	*	*	-	-	-	-	-
甲醛	mg/L	*	*	-	-	-	-	-
1,2-二氯苯	mg/L	*	*	-	-	-	-	-
3,3'-二氯聯苯胺	mg/L	*	*	-	-	-	-	-
1,1,1-三氯乙烷	mg/L	*	*	-	-	-	-	-
柴油總碳氫化合物	mg/L	*	10	-	-	-	-	-

註：1.「*」表示法規尚未規定，「-」表示並無監測

2.若低於方法偵測極限之測定值以「ND」表示，若高於方法偵測極限(MDL)但低於檢量線最低點濃度時，以『<檢測報告最低位數單位值』表示

3.第二類地下水污染管制標準法源：98.1.15 環署土字第 0980003647 號令發布。

4.第二類地下水污染監測標準法源：90.11.21 環署水字第 0073671 號令發布。

MW-10 歷年之地下水水質與監測標準及管制標準比較

分析項目	單位	監測基準	管制標準	100年 第1季	100年 第2季	100年 第3季	100年 第4季	101年 第1季	101年 第2季
水溫	℃	*	*	25.4	25.2	25.8	26.4	24.7	27
pH值	-	*	*	7.5	7.5	7.6	7.6	7.6	7.5
濁度	NTU	*	*	0.4	8.5	0.85	6.1	80	2
導電度	μmho/cm	*	*	1810	1960	2020	2070	2350	1830
總溶解固體	mg/L	1250	*	1300	1760	720	1540	1720	1190
總硬度	mg/L	750	*	1030	1150	408	713	777	444
氯鹽	mg/L	625	*	307	354	137	331	371	206
總餘氯	mg/L	*	*	N.D.	0.12	0.09	0.18	0.4	0.09
硫酸鹽	mg/L	625	*	289	367	205	293	343	330
硫化物	mg/L	*	*	N.D.	ND	ND	ND	ND	ND
氨氮	mg/L	0.25	*	0.14	0.09	ND	0.05	0.06	0.5
亞硝酸鹽氮	mg/L	*	10	<0.01	<0.01(0.0007)	<0.01(0.0007)	ND	ND	ND
硝酸鹽氮	mg/L	25	100	N.D.	ND	0.27	ND	<0.05(0.02)	<0.05(0.03)
無機氮含量	mg/L	*	*	0.168	0.1299	0.2977	0.0802	0.08	0.53
總含氮量	mg/L	*	*	0.19	0.16	0.72	0.48	0.27	0.64
氯鹽	mg/L	*	*	0.47	0.41	0.72	0.54	0.52	0.88
鎘	mg/L	0.025	0.05	0.008	ND	ND	ND	ND	ND
鉻	mg/L	0.25	0.5	N.D.	ND	ND	ND	ND	ND
銅	mg/L	5	10	0.02	ND	ND	ND	ND	ND
鎳	mg/L	*	1	0.06	0.06	ND	ND	ND	ND
鉛	mg/L	0.25	0.5	N.D.	ND	ND	ND	ND	ND
鋅	mg/L	25	50	N.D.	ND	0.02	ND	ND	<0.020(0.015)
汞	mg/L	*	0.02	N.D.	ND	ND	ND	ND	ND
砷	mg/L	0.25	0.5	0.0026	0.0046	0.0043	0.001	0.0027	0.0026
鐵	mg/L	1.5	*	0.15	0.74	0.29	0.76	<0.100(0.041)	<0.100(0.021)
錳	mg/L	0.25	*	0.27	0.66	0.31	0.58	0.385	0.163
油脂	mg/L	*	*	N.D.	ND	ND	ND	<1.0	<1.0
總有機碳(TOC)	mg/L	10	*	N.D.	<1.00(0.279)	8.5	2	1.8	0.5
總酚	mg/L	*	0.14	0.0127	0.044	0.22	ND	ND	ND
2,4,5-三氯酚	mg/L	*	*	-	-	-	-	-	-
2,4,6-三氯酚	mg/L	*	*	-	-	-	-	-	-
五氯酚	mg/L	*	*	-	-	-	-	-	-
苯	mg/L	*	0.05	N.D.	ND	ND	ND	ND	ND
甲苯	mg/L	*	10	N.D.	ND	ND	ND	ND	ND
二甲苯	mg/L	*	100	N.D.	ND	ND	ND	ND	ND
乙苯	mg/L	*	7	N.D.	ND	ND	ND	ND	ND
氯苯	mg/L	*	1	N.D.	ND	ND	ND	ND	ND
1,4-二氯苯	mg/L	*	0.75	N.D.	ND	ND	ND	ND	ND
萘	mg/L	*	0.4	N.D.	ND	ND	ND	ND	ND
氯甲烷	mg/L	*	0.3	N.D.	ND	ND	ND	ND	ND
二氯甲烷	mg/L	*	0.05	N.D.	ND	ND	ND	ND	ND
氯仿	mg/L	*	1	N.D.	ND	ND	ND	ND	ND
1,1-二氯乙烷	mg/L	*	8.5	N.D.	ND	ND	ND	ND	ND
1,2-二氯乙烷	mg/L	*	0.05	N.D.	ND	ND	ND	ND	ND
1,1,2-三氯乙烷	mg/L	*	0.05	N.D.	ND	ND	ND	ND	ND
氯乙烯	mg/L	*	0.02	N.D.	ND	ND	ND	ND	ND
1,1-二氯乙烯	mg/L	*	0.07	N.D.	ND	ND	ND	ND	ND
順-1,2-二氯乙烯	mg/L	*	0.7	N.D.	ND	ND	ND	ND	ND
反-1,2-二氯乙烯	mg/L	*	1	N.D.	ND	ND	ND	ND	ND
三氯乙烯	mg/L	*	0.05	N.D.	ND	<0.002(0.00044)	ND	ND	ND
四氯乙烯	mg/L	*	0.05	N.D.	ND	ND	ND	ND	ND
四氯化碳	mg/L	*	0.05	N.D.	ND	ND	ND	ND	ND
氯化物	mg/L	*	0.5	N.D.	ND	ND	ND	ND	ND
甲基第三丁基醚	mg/L	*	*	N.D.	ND	ND	ND	ND	ND
甲醛	mg/L	*	*	0.179	ND	ND	ND	<1.00	<1.00
1,2-二氯苯	mg/L	*	*	-	-	-	-	-	-
3,3'-二氯聯苯胺	mg/L	*	*	-	-	-	-	-	-
1,1,1-三氯乙烷	mg/L	*	*	-	-	-	-	-	-
柴油總碳氫化合物	mg/L	*	10	<0.05(0.05)	<0.05(0.0150)	0.064	ND	<0.500	<0.500

註：1.「*」表示法規尚未規定，“-”表示並無監測

2.若低於方法偵測極限之測定值以「ND」表示，若高於方法偵測極限(MDL)但低於檢量線最低點濃度時，以『<檢測報告最低位數單位值』表示

3.第二類地下水污染管制標準法源：98.1.15 環署土字第 0980003647 號令發布。

4.第二類地下水污染監測標準法源：90.11.21 環署水字第 0073671 號令發布。

MW-10 歷年之地下水水質與監測標準及管制標準比較

分析項目	單位	監測標準	管制標準	101年 第3季	101年 第4季	102年 第1季	102年 第2季	102年 第3季	102年 第4季
水溫	℃	*	*	26.3	27	25.8	23.2	26.8	26.4
pH值	-	*	*	7.8	7.4	7.5	6.9	8	7.4
濁度	NTU	*	*	1.3	3.7	8.5	1.1	1.7	7
導電度	μmho/cm	*	*	2280	2110	2220	1810	2740	3610
總溶解固體	mg/L	1250	*	1390	1490	1560	1150	1980	2740
總硬度	mg/L	750	*	780	709	769	517	894	1190
氯鹽	mg/L	625	*	386	328	343	234	437	593
總餘氯	mg/L	*	*	0.01	0.31	0.2	0.02	0.01	0.05
硫酸鹽	mg/L	625	*	478	462	444	314	611	798
硫化物	mg/L	*	*	ND	ND	ND	ND	ND	ND
氫氣	mg/L	0.25	*	<0.045	0.11	0.24	0.66	0.11	ND
亞硝酸鹽氮	mg/L	*	10	<0.01	<0.01	<0.01	<0.01	0.1	0.07
硝酸鹽氮	mg/L	25	100	0.04	0.22	0.03	ND	1.58	1.97
無機氮含量	mg/L	*	*	0.08	0.33	0.28	0.66	1.79	2.05
總含氮量	mg/L	*	*	0.23	0.48	0.33	0.75	1.86	2.19
氯鹽	mg/L	*	*	0.47	0.49	0.49	0.79	0.46	0.42
鎘	mg/L	0.025	0.05	<0.0070	ND	<0.0050	ND	<0.0060	<0.0060
鉻	mg/L	0.25	0.5	ND	<0.050	<0.050	ND	ND	ND
銅	mg/L	5	10	<0.030	ND	ND	ND	<0.022	ND
鎳	mg/L	*	1	ND	ND	ND	ND	<0.050	ND
鉛	mg/L	0.25	0.5	<0.050	ND	ND	ND	ND	ND
鋅	mg/L	25	50	0.03	0.14	<0.022	0.07	<0.022	0.07
汞	mg/L	*	0.02	ND	ND	ND	<0.00033	ND	ND
砷	mg/L	0.25	0.5	0.0028	0.0032	0.005	0.0029	0.004	0.0058
鐵	mg/L	1.5	*	<0.100	0.37	0.74	0.16	0.59	ND
錳	mg/L	0.25	*	<0.020	1.05	0.66	0.27	0.37	0.49
油脂	mg/L	*	*	0.5	ND	ND	ND	ND	ND
總有機碳(TOC)	mg/L	10	*	0.4	0.4	0.5	<0.20	0.4	1.2
總酚	mg/L	*	0.14	ND	ND	ND	ND	ND	ND
2,4,5-三氯酚	mg/L	*	*	—	—	—	—	—	—
2,4,6-三氯酚	mg/L	*	*	—	—	—	—	—	—
五氯酚	mg/L	*	*	—	—	—	—	—	—
苯	mg/L	*	0.05	ND	ND	ND	ND	ND	ND
甲苯	mg/L	*	10	ND	ND	ND	ND	ND	ND
二甲苯	mg/L	*	100	ND	ND	ND	ND	ND	ND
乙苯	mg/L	*	7	ND	ND	ND	ND	ND	ND
氯苯	mg/L	*	1	ND	ND	ND	ND	ND	ND
1,4-二氯苯	mg/L	*	0.75	ND	ND	ND	ND	ND	ND
萘	mg/L	*	0.4	ND	ND	ND	ND	ND	ND
氯甲烷	mg/L	*	0.3	ND	ND	ND	ND	ND	ND
二氯甲烷	mg/L	*	0.05	ND	ND	ND	ND	ND	ND
氯仿	mg/L	*	1	ND	ND	ND	ND	ND	ND
1,1-二氯乙烷	mg/L	*	8.5	ND	ND	ND	ND	ND	ND
1,2-二氯乙烷	mg/L	*	0.05	ND	ND	ND	ND	ND	ND
1,1,2-三氯乙烷	mg/L	*	0.05	ND	ND	ND	ND	ND	ND
氯乙烯	mg/L	*	0.02	ND	ND	ND	ND	ND	ND
1,1-二氯乙烯	mg/L	*	0.07	ND	ND	ND	ND	ND	ND
順-1,2-二氯乙烯	mg/L	*	0.7	ND	ND	ND	ND	ND	ND
反-1,2-二氯乙烯	mg/L	*	1	ND	ND	ND	ND	ND	ND
三氯乙烯	mg/L	*	0.05	ND	ND	ND	ND	ND	ND
四氯乙烯	mg/L	*	0.05	ND	ND	ND	ND	ND	ND
四氯化碳	mg/L	*	0.05	ND	ND	ND	ND	ND	ND
氧化物	mg/L	*	0.5	<0.0030	<0.0020	ND	ND	ND	ND
甲基第三丁基醚	mg/L	*	*	ND	ND	ND	ND	ND	ND
甲醚	mg/L	*	*	<1.00	<0.0290	0.00682	0.00288	0.0324	0.0135
1,2-二氯苯	mg/L	*	*	—	—	—	—	—	—
3,3'-二氯聯苯胺	mg/L	*	*	—	—	—	—	—	—
1,1,1-三氯乙烷	mg/L	*	*	—	—	—	—	—	—
柴油總碳氫化合物	mg/L	*	10	<0.500	ND	ND	<0.104	ND	<0.106

註：1.「*」表示法規尚未規定，“—”表示並無監測

2.若低於方法偵測極限之測定值以「ND」表示，若高於方法偵測極限(MDL)但低於檢量線最低點濃度時，以『<檢測報告最低位數單位值』表示

3.第二類地下水污染管制標準法源：98.1.15 環署土字第 0980003647 號令發布。

4.第二類地下水污染監測標準法源：90.11.21 環署水字第 0073671 號令發布。

MW-10 歷年之地下水水質與監測標準及管制標準比較

分析項目	單位	監測標準	管制標準	103年 第1季	103年 第2季	103年 第3季	103年 第4季	104年 第1季	104年 第2季	104年 第3季
水溫	°C	*	*	25.5	25	27.9	26.4	24.4	23.2	25.4
pH值	-	*	*	7.4	7.2	7.4	7.1	7.2	7.7	7.8
濁度	NTU	*	*	6.6	2.8	1.9	13	1.7	2.8	7.5
導電度	µmho/cm	*	*	5290	6320	5790	6810	6050	8880	6140
總溶解固體	mg/L	1250	*	3800	4870	4400	4800	5080	6590	4380
總硬度	mg/L	750	*	1580	1470	1640	1280	1260	1600	1210
氯鹽	mg/L	625	*	962	1300	870	1270	1580	1870	1240
總銨氮	mg/L	*	*	0.19	0.09	<0.01	0.07	<0.01	<0.01	0.21
硫酸鹽	mg/L	625	*	1200	1390	1710	1570	1600	2080	1340
硫化物	mg/L	*	*	ND	<0.020	ND	ND	ND	ND	ND
氨氮	mg/L	0.25	*	ND	0.19	0.07	15.1	20.1	21.1	8.26
亞硝酸鹽氮	mg/L	5	10	0.22	0.01	0.37	<0.01	ND	<0.0012	<0.01
硝酸鹽氮	mg/L	50	100	1.6	0.14	7.41	0.63	0.05	0.05	0.11
無機氮含量	mg/L	*	*	1.83	0.34	7.85	15.7	20.2	21.2	8.38
總含氮量	mg/L	*	*	2	0.5	7.96	17.6	23.5	22.4	9.75
氯鹽	mg/L	4	8	0.41	0.37	0.37	0.38	0.39	0.35	0.42
鎘	mg/L	0.025	0.05	<0.0060	<0.0060	ND	ND	ND	<0.0063	ND
鉻	mg/L	0.25	0.5	<0.050	<0.050	<0.050	0.07	ND	ND	ND
銅	mg/L	5	10	ND	ND	<0.022	ND	ND	ND	ND
鎳	mg/L	0.5	1	ND	ND	ND	ND	ND	<0.050	ND
鉛	mg/L	0.05	0.1	ND	ND	ND	ND	ND	<0.050	ND
鋅	mg/L	25	50	0.03	ND	0.09	0.05	0.16	0.11	0.21
汞	mg/L	0.01	0.02	<0.00033	<0.00033	<0.00033	ND	<0.00036	ND	ND
砷	mg/L	0.25	0.5	0.0011	0.0031	0.0008	0.0015	0.0011	0.0022	0.0052
鐵	mg/L	1.5	*	<0.070	<0.070	<0.070	<0.050	0.07	0.22	0.4
錳	mg/L	0.25	*	0.52	0.84	0.8	0.8	0.84	1.01	0.7
油脂	mg/L	*	*	0.7	ND	1	1.1	1.3	1.1	0.8
總有機碳(TOC)	mg/L	10	*	1.5	2.4	1.8	3	2.6	1.1	2.5
總酚	mg/L	0.14	*	ND	<0.0050	ND	ND	ND	ND	ND
2,4,5-三氯酚	mg/L	1.85	3.7	-	-	-	-	-	-	-
2,4,6-三氯酚	mg/L	0.05	0.1	-	-	-	-	-	-	-
五氯酚	mg/L	0.04	0.08	-	-	-	-	-	-	-
苯	mg/L	0.025	0.05	ND	ND	ND	ND	ND	ND	ND
甲苯	mg/L	5	10	ND	ND	ND	ND	ND	ND	ND
二甲苯	mg/L	50	100	ND	ND	ND	ND	ND	ND	ND
乙苯	mg/L	3.5	7	ND	ND	ND	ND	ND	ND	ND
氯苯	mg/L	0.5	1	ND	ND	ND	ND	ND	ND	ND
1,4-二氯苯	mg/L	0.375	0.75	ND	ND	ND	ND	ND	ND	ND
萘	mg/L	0.2	0.4	ND	ND	ND	ND	ND	ND	ND
氯甲烷	mg/L	0.15	0.3	ND	ND	ND	ND	ND	ND	ND
二氯甲烷	mg/L	0.025	0.05	ND	ND	ND	ND	ND	ND	ND
氯仿	mg/L	0.5	1	ND	ND	ND	ND	ND	ND	ND
1,1-二氯乙烷	mg/L	4.25	8.5	ND	ND	ND	ND	ND	ND	ND
1,2-二氯乙烷	mg/L	3	6	ND	ND	ND	ND	ND	ND	ND
1,1,2-三氯乙烷	mg/L	0.025	0.05	ND	ND	ND	ND	ND	ND	ND
氯乙烯	mg/L	0.01	0.02	ND	ND	ND	ND	ND	ND	ND
1,1-二氯乙烯	mg/L	0.035	0.07	ND	ND	ND	ND	ND	ND	ND
順-1,2-二氯乙烯	mg/L	0.35	0.7	ND	ND	ND	ND	ND	ND	ND
反-1,2-二氯乙烯	mg/L	0.5	1	ND	ND	ND	ND	ND	ND	ND
三氯乙烯	mg/L	0.025	0.05	ND	ND	ND	ND	ND	ND	ND
四氯乙烯	mg/L	0.025	0.05	ND	ND	ND	ND	ND	ND	ND
四氯化碳	mg/L	0.025	0.05	ND	ND	ND	ND	ND	ND	ND
氰化物	mg/L	0.25	0.5	ND	ND	ND	ND	<0.0020	<0.0020	<0.0020
甲基第三丁基醚	mg/L	0.5	1	0.00172	0.0038	0.00195	0.00212	0.0018	0.00203	0.00112
甲醛	mg/L	*	*	ND	0.00383	0.00504	<0.00286	0.0153	<0.00286	<0.00286
1,2-二氯苯	mg/L	0.025	0.05	-	-	-	-	-	-	-
3,3'-二氯聯苯胺	mg/L	0.05	0.1	-	-	-	-	-	-	-
1,1,1-三氯乙烷	mg/L	1	2	-	-	-	-	-	-	-
柴油總碳氫化合物	mg/L	*	*	<0.101	ND	ND	<0.125	ND	ND	<0.102

註：1.「*」表示法規尚未規定，「-」表示並無監測

2.若低於方法偵測極限之測定值以「ND」表示，若高於方法偵測極限(MDL)但低於檢量線最低點濃度時，以『<檢測報告最低位數單位值』表示

3.第二類地下水污染管制標準法源：102.12.18 環署土字第 1020109478 號令發布。

4.第二類地下水污染監測標準法源：102.12.18 環署土字第 1020109443 號令發布。

MW-10 歷年之地下水水質與監測標準及管制標準比較

分析項目	單位	監測標準	管制標準	104 年第 4 季	105 年第 1 季	105 年第 2 季	105 年第 3 季	105 年第 4 季	106 年第 1 季	106 年第 2 季
水溫	°C	*	*	26.9	24.7	25	27.2	27.6	26.6	27.9
pH 值	-	*	*	7.3	7.3	7.3	7.2	7.4	7.1	7.6
濁度	NTU	*	*	2.4	0.55	0.6	1.4	0.35	0.7	11
導電度	μmho/cm	*	*	3390	4820	5370	4940	3200	5700	2850
總溶解固體	mg/L	1250	*	3010	3940	4260	3420	2730	3900	2110
總硬度	mg/L	750	*	1230	1430	1340	1180	1100	1470	860
氯鹽	mg/L	625	*	388	832	866	933	568	968	383
總餘氯	mg/L	*	*	0.03	0.04	0.08	0.09	0.19	0.04	<0.01
硫酸鹽	mg/L	625	*	1250	1360	1370	1080	902	1470	802
硫化物	mg/L	*	*	ND<0.007	<0.01	ND<0.007	0.02	ND<0.007	ND<0.005	ND<0.0045
氨氮	mg/L	0.25	*	0.86	2.54	3.76	4.1	1.01	2.6	0.66
亞硝酸鹽氮	mg/L	5	10	ND<0.001	0.02	<0.01	ND<0.001	<0.01	ND<0.001	ND<0.00031
硝酸鹽氮	mg/L	50	100	0.02	0.87	0.04	0.02	0.04	0.03	0.02
無機氮含量	mg/L	*	*	0.88	3.36	3.8	4.11	1.05	2.62	0.68
總含氮量	mg/L	*	*	0.89	3.54	3.88	4.41	1.16	2.69	0.77
氟鹽	mg/L	4	8	0.3	0.33	0.34	0.39	0.38	0.33	0.36
鎘	mg/L	0.025	0.05	<0.010	ND<0.004	ND<0.004	<0.001	ND<0.0003	<0.001	ND<0.0040
鉻	mg/L	0.25	0.5	ND<0.016	ND<0.016	ND<0.016	ND<0.0027	ND<0.0027	<0.010	ND<0.0035
銅	mg/L	5	10	<0.03	ND<0.009	<0.03	<0.010	<0.010	<0.010	ND<0.0048
鎳	mg/L	0.5	1	ND<0.016	ND<0.019	ND<0.019	<0.010	<0.010	<0.010	ND<0.0080
鉛	mg/L	0.05	0.1	ND<0.0024	ND<0.0024	ND<0.0024	ND<0.0024	ND<0.0024	<0.010	ND<0.0083
鋅	mg/L	25	50	0.04	<0.02	0.07	0.078	0.086	0.034	<0.020
汞	mg/L	0.01	0.02	<0.0005	0.0014	0.0009	<0.0005	0.0007	<0.0005	ND<0.00011
砷	mg/L	0.25	0.5	0.0012	0.0008	0.0022	0.0016	0.0011	0.0009	ND<0.00011
鐵	mg/L	1.5	*	0.08	ND<0.018	0.06	0.056	0.076	0.016	0.614
錳	mg/L	0.25	*	0.85	0.87	0.74	0.3	0.839	0.928	0.622
油脂	mg/L	*	*	ND<1.67	ND<1.67	ND<1.67	ND<1.67	ND<1.67	ND<1.65	0.5
總有機碳(TOC)	mg/L	10	*	1.2	1.1	1.3	1.5	1	1.3	1
總酚	mg/L	0.14	*	ND<0.0016	ND<0.0016	ND<0.0016	ND<0.0016	ND<0.0016	ND<0.0016	ND<0.0012
2,4,5-三氯酚	mg/L	1.85	3.7	-	ND<0.00322	ND<0.00322	ND<0.00322	ND<0.00322	ND<0.00331	ND<0.00331
2,4,6-三氯酚	mg/L	0.05	0.1	-	ND<0.00322	ND<0.00322	ND<0.00322	ND<0.00322	ND<0.00314	ND<0.00314
五氯酚	mg/L	0.04	0.08	-	ND<0.00317	ND<0.00317	ND<0.00317	ND<0.00317	ND<0.00319	ND<0.00319
苯	mg/L	0.025	0.05	ND<0.00036	ND<0.00041	ND<0.00037	ND<0.00041	ND<0.00041	ND<0.00043	ND<0.00044
甲苯	mg/L	5	10	ND<0.00035	ND<0.00035	ND<0.00017	ND<0.00035	ND<0.00035	ND<0.00040	ND<0.00041
二甲苯	mg/L	50	100	ND<0.00058	ND<0.00058	ND<0.001	ND<0.00058	ND<0.00058	ND<0.00062	ND<0.00060
乙苯	mg/L	3.5	7	ND<0.00036	ND<0.00037	ND<0.00017	ND<0.00037	ND<0.00037	ND<0.00042	ND<0.00041
氯苯	mg/L	0.5	1	ND<0.00037	ND<0.00037	ND<0.00155	ND<0.00037	ND<0.00037	ND<0.00040	ND<0.00039
1,4-二氯苯	mg/L	0.375	0.75	ND<0.00036	ND<0.00042	ND<0.00036	ND<0.00042	ND<0.00042	ND<0.00046	ND<0.00040
萘	mg/L	0.2	0.4	ND<0.0005	ND<0.00036	ND<0.00018	ND<0.00036	ND<0.00036	ND<0.00038	ND<0.00038
氯甲烷	mg/L	0.15	0.3	ND<0.0005	ND<0.00045	ND<0.00167	ND<0.00045	ND<0.00045	ND<0.00044	ND<0.00041
二氯甲烷	mg/L	0.025	0.05	ND<0.00045	ND<0.00045	ND<0.00037	ND<0.00045	ND<0.00045	ND<0.00046	ND<0.00044
氯仿	mg/L	0.5	1	ND<0.0004	ND<0.00040	ND<0.00039	ND<0.0004	ND<0.00040	ND<0.00045	ND<0.00049
1,1-二氯乙烷	mg/L	4.25	8.5	ND<0.00041	ND<0.00045	ND<0.0004	ND<0.00045	ND<0.00045	ND<0.00044	ND<0.00047
1,2-二氯乙烷	mg/L	3	6	ND<0.00048	ND<0.00047	ND<0.00017	ND<0.00047	ND<0.00047	ND<0.00043	ND<0.00050
1,1,2-三氯乙烷	mg/L	0.025	0.05	ND<0.00049	ND<0.00046	ND<0.00168	ND<0.00046	ND<0.00046	ND<0.00048	ND<0.00044
氯乙烯	mg/L	0.01	0.02	ND<0.00045	ND<0.00046	ND<0.00169	ND<0.00046	ND<0.00046	ND<0.00046	ND<0.00043
1,1-二氯乙烯	mg/L	0.035	0.07	ND<0.00041	ND<0.00045	ND<0.00161	ND<0.00045	ND<0.00045	ND<0.00043	ND<0.00046
順-1,2-二氯乙烯	mg/L	0.35	0.7	ND<0.00039	ND<0.00040	ND<0.00167	ND<0.0004	ND<0.00040	ND<0.00042	ND<0.00043
反-1,2-二氯乙烯	mg/L	0.5	1	ND<0.0004	ND<0.00042	ND<0.00037	ND<0.00042	ND<0.00042	ND<0.00043	ND<0.00044
三氯乙烯	mg/L	0.025	0.05	ND<0.00038	ND<0.00038	ND<0.00036	ND<0.00038	ND<0.00038	ND<0.00043	ND<0.00045
四氯乙烯	mg/L	0.025	0.05	ND<0.00037	ND<0.00039	ND<0.00163	ND<0.00039	ND<0.00039	ND<0.00038	ND<0.00042
四氯化碳	mg/L	0.025	0.05	ND<0.0004	ND<0.00039	ND<0.00039	ND<0.00039	ND<0.00039	ND<0.00040	ND<0.00043
氰化物	mg/L	0.25	0.5	<0.002	ND<0.0016	ND<0.002	ND<0.001	ND<0.001	ND<0.001	<0.0015
甲基第三丁基醚	mg/L	0.5	1	ND<0.0005	<0.00200	<0.00200	<0.00200	ND<0.00042	ND<0.00044	ND<0.00043
甲醛	mg/L	*	*	<0.00286	<0.00286	<0.00286	<0.00286	<0.00286	<0.00572	0.00572
1,2-二氯苯	mg/L	0.025	0.05	-	-	ND<0.0004	ND<0.0004	ND<0.00040	ND<0.00044	ND<0.00044
3,3'-二氯聯苯胺	mg/L	0.05	0.1	-	-	ND<0.00314	ND<0.00314	ND<0.00314	ND<0.00362	ND<0.00362
1,1,1-三氯乙烷	mg/L	1	2	-	-	ND<0.00039	ND<0.00039	ND<0.00039	ND<0.00039	ND<0.00041
柴油總碳氫化合物	mg/L	*	*	0.04	<0.10	<0.100	<0.100	<0.099	<0.099	<0.101(0.033)

註：1.「*」表示法規尚未規定，「-」表示並無監測

2.若低於方法偵測極限之測定值以「ND」表示，若高於方法偵測極限(MDL)但低於檢量線最低點濃度時，以『<檢測報告最低位數單位值』表示

3.第二類地下水污染管制標準法源：102.12.18 環署土字第 1020109478 號令發布。

4.第二類地下水污染監測標準法源：102.12.18 環署土字第 1020109443 號令發布。

掩埋場 MW-10 歷年之地下水水質與監測標準及管制標準比較

分析項目	單位	監測標準	管制標準	106 年第 3 季	106 年第 4 季	107 年第 1 季	107 年第 2 季	107 年第 3 季	107 年第 4 季	108 年第 1 季
水溫	°C	*	*	26.9	28.3	26.2	29.5	30.1	27.4	22.8
pH 值	-	*	*	7.2	7	8.1	8.7	7.9	8.2	7.8
濁度	NTU	*	*	2.7	3.1	2.7	18	0.7	0.7	0.35
導電度	μmho/cm	*	*	2990	5730	6810	421	2140	4470	492
總溶解固體	mg/L	1250	*	2240	4070	5360	261	1310	2860	262
總硬度	mg/L	750	*	982	1580	1730	225	203	620	220
氯鹽	mg/L	625	*	381	1110	1330	4.4	391	888	5.5
總餘氯	mg/L	*	*	0.02	0.07	0.03	0.03	0.01	0.08	0.08
硫酸鹽	mg/L	625	*	756	1450	1390	115	113	871	107
硫化物	mg/L	*	*	ND<0.005	<0.01	0.01	<0.01	ND<0.0053	ND<0.004	ND<0.0053
氨氮	mg/L	0.25	*	0.81	3.69	4.6	0.24	12.7	9.73	0.35
亞硝酸鹽氮	mg/L	5	10	<0.01	<0.01	<0.01	<0.01	0.02	<0.01	ND<0.0033
硝酸鹽氮	mg/L	50	100	0.02	0.21	0.06	0.52	0.61	0.28	0.54
無機氮含量	mg/L	*	*	0.84	3.9	4.66	0.76	13.3	10	0.89
總含氮量	mg/L	*	*	1.58	4.98	4.73	0.77	13.7	12.3	2.61
氟鹽	mg/L	4	8	0.28	0.35	0.33	0.14	0.29	0.65	0.13
鎘	mg/L	0.025	0.05	<0.001	ND<0.0003	ND<0.0003	ND<0.0003	ND<0.0015	<0.001	ND<0.0015
鉻	mg/L	0.25	0.5	ND<0.0027	ND<0.0027	ND<0.0027	ND<0.0027	ND<0.0032	ND<0.0027	ND<0.0032
銅	mg/L	5	10	<0.010	<0.010	<0.010	0.012	ND<0.0053	<0.010	ND<0.0053
鎳	mg/L	0.5	1	ND<0.0027	<0.010	<0.010	<0.010	ND<0.0082	<0.010	ND<0.0082
鉛	mg/L	0.05	0.1	ND<0.0024	<0.010	<0.010	<0.010	ND<0.0025	ND<0.0027	ND<0.0025
鋅	mg/L	25	50	0.043	0.083	0.072	0.04	ND<0.0054	0.035	ND<0.0054
汞	mg/L	0.01	0.02	ND<0.0002	ND<0.0002	ND<0.0002	ND<0.0002	ND<0.00012	ND<0.0002	ND<0.00012
砷	mg/L	0.25	0.5	0.0006	0.001	0.0054	0.0067	0.0014	0.0017	0.0007
鐵	mg/L	1.5	*	<0.010	0.086	0.031	0.023	0.034	0.053	<0.025
錳	mg/L	0.25	*	0.525	1.22	0.854	0.002	0.094	0.109	0.061
油脂	mg/L	*	*	ND<1.65	ND<1.65	ND<1.65	ND<1.65	1	ND<1.65	1.1
總有機碳(TOC)	mg/L	10	*	0.6	1.3	1.2	2.4	1.3	3.6	1.8
總酚	mg/L	0.14	*	ND<0.0016	ND<0.0016	ND<0.0016	ND<0.0016	ND<0.0012	ND<0.0016	ND<0.0012
2,4,5-三氯酚	mg/L	1.85	3.7	ND<0.00331	ND<0.00331	ND<0.00409	ND<0.00409	ND<0.00409	ND<0.00409	ND<0.00419
2,4,6-三氯酚	mg/L	0.05	0.1	ND<0.00314	ND<0.00314	ND<0.00428	ND<0.00428	ND<0.00428	ND<0.00428	ND<0.00418
五氯酚	mg/L	0.04	0.08	ND<0.00319	ND<0.00319	ND<0.00342	ND<0.00342	ND<0.00342	ND<0.00342	ND<0.00333
苯	mg/L	0.025	0.05	ND<0.00043	ND<0.00043	ND<0.00043	ND<0.00043	ND<0.00034	ND<0.00043	ND<0.00039
甲苯	mg/L	5	10	ND<0.00040	ND<0.00040	ND<0.00041	ND<0.00041	ND<0.00040	ND<0.00041	ND<0.00032
二甲苯	mg/L	50	100	ND<0.00062	ND<0.00062	ND<0.00066	ND<0.00066	ND<0.00046	ND<0.00066	ND<0.00054
乙苯	mg/L	3.5	7	ND<0.00042	ND<0.00042	ND<0.00044	ND<0.00044	ND<0.00029	ND<0.00044	ND<0.00038
氯苯	mg/L	0.5	1	ND<0.00040	ND<0.00040	ND<0.00044	ND<0.00044	ND<0.00030	ND<0.00044	ND<0.00037
1,4-二氯苯	mg/L	0.375	0.75	ND<0.00046	ND<0.00046	ND<0.00047	ND<0.00047	ND<0.00028	ND<0.00047	ND<0.00034
萘	mg/L	0.2	0.4	ND<0.00038	ND<0.00038	ND<0.00044	ND<0.00044	ND<0.00027	ND<0.00044	ND<0.00024
氯甲烷	mg/L	0.15	0.3	ND<0.00044	ND<0.00044	ND<0.00044	ND<0.00044	ND<0.00034	ND<0.00044	ND<0.00050
二氯甲烷	mg/L	0.025	0.05	ND<0.00046	ND<0.00046	ND<0.00046	0.00356	<0.00100	ND<0.00046	ND<0.00058
氯仿	mg/L	0.5	1	ND<0.00045	ND<0.00045	ND<0.00047	ND<0.00047	ND<0.00035	ND<0.00047	ND<0.00042
1,1-二氯乙烷	mg/L	4.25	8.5	ND<0.00044	ND<0.00044	ND<0.00046	ND<0.00046	ND<0.00034	ND<0.00046	ND<0.00039
1,2-二氯乙烷	mg/L	3	6	ND<0.00043	ND<0.00043	ND<0.00043	ND<0.00043	ND<0.00032	ND<0.00043	ND<0.00037
1,1,2-三氯乙烷	mg/L	0.025	0.05	ND<0.00048	ND<0.00048	ND<0.00046	ND<0.00046	ND<0.00031	ND<0.00046	ND<0.00038
氯乙烯	mg/L	0.01	0.02	ND<0.00046	ND<0.00046	ND<0.00046	ND<0.00046	ND<0.00034	ND<0.00046	ND<0.00048
1,1-二氯乙烯	mg/L	0.035	0.07	ND<0.00043	ND<0.00043	ND<0.00046	ND<0.00046	ND<0.00034	ND<0.00046	ND<0.00047
順-1,2-二氯乙烯	mg/L	0.35	0.7	ND<0.00042	ND<0.00042	ND<0.00047	ND<0.00047	ND<0.00034	ND<0.00047	ND<0.00041
反-1,2-二氯乙烯	mg/L	0.5	1	ND<0.00043	ND<0.00043	ND<0.00045	ND<0.00045	ND<0.00034	ND<0.00045	ND<0.00043
三氯乙烯	mg/L	0.025	0.05	ND<0.00043	ND<0.00043	ND<0.00043	ND<0.00043	ND<0.00033	ND<0.00043	ND<0.00040
四氯乙烯	mg/L	0.025	0.05	ND<0.00038	ND<0.00038	ND<0.00042	ND<0.00042	ND<0.00033	ND<0.00042	ND<0.00036
四氯化碳	mg/L	0.025	0.05	ND<0.00040	ND<0.00040	ND<0.00044	ND<0.00044	ND<0.00036	ND<0.00044	ND<0.00042
柴油總碳氫化合物	mg/L	*	*	<0.102	<0.101	<0.098	ND<0.030	ND<0.029	<0.100	<0.102
氯化物	mg/L	0.25	0.5	ND<0.001	ND<0.001	ND<0.001	ND<0.001	ND<0.00048	ND<0.001	ND<0.00048
甲基第三丁基醚	mg/L	0.5	1	ND<0.00044	ND<0.00044	ND<0.00044	ND<0.00044	ND<0.00032	<0.00200	ND<0.00039
甲醛	mg/L	*	*	0.0109	0.0274	0.0125	0.00894	0.0144	0.0122	0.00984
1,2-二氯苯	mg/L	0.025	0.05	ND<0.00044	ND<0.00044	ND<0.00048	ND<0.00048	ND<0.00030	ND<0.00048	ND<0.00036
3,3'-二氯聯苯胺	mg/L	0.05	0.1	ND<0.00362	ND<0.00362	ND<0.00387	ND<0.00387	ND<0.00387	ND<0.00387	ND<0.00372
1,1,1-三氯乙烷	mg/L	1	2	ND<0.00039	ND<0.00039	ND<0.00046	ND<0.00046	ND<0.00036	ND<0.00046	ND<0.00041

註：1.「*」表示法規尚未規定，「-」表示並無監測

2.若低於方法偵測極限之測定值以「ND」表示，若高於方法偵測極限(MDL)但低於檢量線最低點濃度時，以『<檢測報告最低位數單位值』表示

3.第二類地下水污染管制標準法源：102.12.18 環署土字第 1020109478 號令發布。

4.第二類地下水污染監測標準法源：102.12.18 環署土字第 1020109443 號令發布。

掩埋場 MW-10 歷年之地下水水質與監測標準及管制標準比較

分析項目	單位	監測標準	管制標準	108 年第 2 季	108 年第 3 季	108 年第 4 季	109 年第 1 季	109 年第 2 季	109 年第 3 季	109 年第 4 季
水溫	℃	*	*	28.3	30.7	29.8	21.1	24.9	30.6	28.5
pH 值	-	*	*	8.3	8.0	7.9	8.1	8	7.9	7.8
濁度	NTU	*	*	0.45	0.35	0.45	3.9	2.6	6.8	6.9
導電度	umho/cm	*	*	450	420	405	496	503	670	477
總溶解固體	mg/L	1250	*	305	298	287	384	313	524	772
總硬度	mg/L	750	*	193	187	183	229	230	306	241
氯鹽	mg/L	625	*	2	1.7	1.76	2.98	4.26	14.4	53.7
總餘氯	mg/L	*	*	0.24	0.19	0.17	0.58	0.02	0.04	0.31
硫酸鹽	mg/L	625	*	109	105	96.1	122	132	188	133
硫化物	mg/L	*	*	ND<0.005	ND<0.0048	ND<0.0048	<0.02(0.006)	<0.02(0.01)	0.06	0.03
氫氣	mg/L	0.25	*	1.39	ND<0.0059	0.06	ND<0.0068	ND<0.0068	2.37	1.61
亞硝酸鹽氮	mg/L	5	10	0.1	<0.01(0.005)	0.15	ND<0.00015	<0.01(0.0005)	<0.005(0.0035)	0.02
硝酸鹽氮	mg/L	50	100	0.74	0.76	0.18	0.71	0.69	0.09	0.43
無機氯含量	mg/L	*	*	2.24	<0.77(0.765)	0.39	0.71	<0.69	2.46	2.07
總含氯量	mg/L	*	*	2.6	<0.85(0.807)	0.46	0.85	<0.77	2.73	2.45
氯鹽	mg/L	4	8	0.78	0.17	0.19	0.16	0.15	0.23	0.2
鎘	mg/L	0.025	0.05	ND<0.0003	ND<0.00041	ND<0.00041	ND<0.00021	<0.001(0.0002)	ND<0.0013	ND<0.0013
鉻	mg/L	0.25	0.5	ND<0.0019	<0.005(0.0019)	ND<0.00048	ND<0.00032	ND<0.00037	ND<0.0021	ND<0.0021
銅	mg/L	5	10	<0.010(0.0068)	ND<0.0009	ND<0.00090	ND<0.00085	ND<0.00053	ND<0.0028	ND<0.0028
鎳	mg/L	0.5	1	ND<0.0021	ND<0.0012	ND<0.0012	ND<0.0015	<0.005(0.003)	ND<0.0026	ND<0.0026
鉛	mg/L	0.05	0.1	ND<0.0027	ND<0.003	ND<0.0030	ND<0.0031	ND<0.0024	ND<0.0019	ND<0.0019
鋅	mg/L	25	50	0.068	0.006	<0.005(0.004)	<0.005(0.003)	0.007	<0.010(0.005)	ND<0.0023
汞	mg/L	0.01	0.02	ND<0.0002	ND<0.000081	<0.0004(0.0001)	ND<0.000084	<0.0004(0.0002)	ND<0.0001	ND<0.0001
砷	mg/L	0.25	0.5	ND<0.0002	<0.001(0.0002)	ND<0.00014	<0.001(0.0005)	<0.001(0.0005)	ND<0.00038	ND<0.00038
鐵	mg/L	1.5	*	0.032	0.054	<0.01(0.007)	0.066	0.047	0.022	0.0451
錳	mg/L	0.25	*	0.063	<0.01(0.007)	0.03	0.057	0.034	0.018	0.0186
油脂	mg/L	*	*	ND<1.63	ND<2	ND<2.0	ND<2.0	ND<2.0	ND<0.5	ND<0.5
總有機碳(TOC)	mg/L	10	*	2.6	0.8	0.7	0.5	1.4	0.6	1.1
總酚	mg/L	0.14	*	<0.0040(0.00194)	ND<0.0039	<0.03(0.0059)	ND<0.0038	ND<0.0038	ND<0.0027	ND<0.0027
2,4,5-三氯酚	mg/L	1.85	3.7	ND<0.00419	ND<0.00039	ND<0.00039	ND<0.00051	ND<0.00051	ND<0.00121	ND<0.00121
2,4,6-三氯酚	mg/L	0.05	0.1	ND<0.00418	ND<0.00038	ND<0.00038	ND<0.00038	ND<0.00038	ND<0.00083	ND<0.00083
五氯酚	mg/L	0.04	0.08	ND<0.00333	ND<0.00042	ND<0.00042	ND<0.00073	ND<0.00073	ND<0.00067	ND<0.00067
苯	mg/L	0.025	0.05	ND<0.00041	ND<0.00030	ND<0.00030	ND<0.00028	ND<0.00028	ND<0.00019	ND<0.00019
甲苯	mg/L	5	10	ND<0.00037	ND<0.00026	ND<0.00026	ND<0.00031	ND<0.00031	ND<0.00020	ND<0.00020
二甲苯	mg/L	50	100	ND<0.00058	ND<0.00079	ND<0.00079	ND<0.00038	ND<0.00038	ND<0.00065	ND<0.00065
乙苯	mg/L	3.5	7	ND<0.00038	ND<0.00029	ND<0.00029	ND<0.00027	ND<0.00027	ND<0.00022	ND<0.00022
氯苯	mg/L	0.5	1	ND<0.00038	ND<0.00025	ND<0.00025	ND<0.00025	ND<0.00025	ND<0.00025	ND<0.00025
1,4-二氯苯	mg/L	0.375	0.75	ND<0.00041	ND<0.00032	ND<0.00032	ND<0.00027	ND<0.00027	ND<0.00026	ND<0.00026
萘	mg/L	0.2	0.4	ND<0.00046	<0.00100(0.00032)	ND<0.00013	ND<0.00027	ND<0.00027	ND<0.00015	ND<0.00015
氯甲烷	mg/L	0.15	0.3	ND<0.00040	ND<0.00029	ND<0.00029	ND<0.00038	ND<0.00038	ND<0.00028	ND<0.00028
二氯甲烷	mg/L	0.025	0.05	ND<0.00045	ND<0.00055	ND<0.00055	ND<0.00041	ND<0.00041	ND<0.00025	ND<0.00025
氯仿	mg/L	0.5	1	ND<0.00047	ND<0.00027	ND<0.00027	ND<0.00025	ND<0.00025	ND<0.00023	ND<0.00023
1,1-二氯乙烷	mg/L	4.25	8.5	ND<0.00044	ND<0.00028	ND<0.00028	ND<0.00027	ND<0.00027	ND<0.00022	ND<0.00022
1,2-二氯乙烷	mg/L	3	6	ND<0.00041	ND<0.00020	ND<0.00020	ND<0.00027	ND<0.00027	ND<0.00027	ND<0.00027
1,1,2-三氯乙烷	mg/L	0.025	0.05	ND<0.00036	ND<0.00022	ND<0.00022	ND<0.00025	ND<0.00025	ND<0.00027	ND<0.00027
氯乙烯	mg/L	0.01	0.02	ND<0.00045	ND<0.00037	ND<0.00037	ND<0.00029	ND<0.00029	ND<0.00020	ND<0.00020
1,1-二氯乙烯	mg/L	0.035	0.07	ND<0.00045	ND<0.00037	ND<0.00037	ND<0.00029	ND<0.00029	ND<0.00023	ND<0.00023
順-1,2-二氯乙烯	mg/L	0.35	0.7	ND<0.00047	ND<0.00027	ND<0.00027	ND<0.00027	ND<0.00027	ND<0.00033	ND<0.00033
反-1,2-二氯乙烯	mg/L	0.5	1	ND<0.00042	ND<0.00029	ND<0.00029	ND<0.00025	ND<0.00025	ND<0.00029	ND<0.00029
三氯乙烯	mg/L	0.025	0.05	ND<0.00040	ND<0.00032	ND<0.00032	ND<0.00026	ND<0.00026	ND<0.00019	ND<0.00019
四氯乙烯	mg/L	0.025	0.05	ND<0.00041	ND<0.00031	ND<0.00031	ND<0.00027	ND<0.00027	ND<0.00023	ND<0.00023
四氯化碳	mg/L	0.025	0.05	ND<0.00046	ND<0.0004	ND<0.00040	ND<0.00025	ND<0.00025	ND<0.00023	ND<0.00023
柴油總碳氫化合物	mg/L	*	*	ND<0.030	<0.050(0.016)	<0.050(0.018)	<0.050(0.013)	<0.050(0.039)	ND<0.0380	ND<0.0380
氯化物	mg/L	0.25	0.5	ND<0.001	<0.004(0.0005)	ND<0.00045	<0.04(0.0007)	ND<0.00048	ND<0.0014	ND<0.0014
甲基第三丁基醚	mg/L	0.5	1	ND<0.00040	ND<0.00022	ND<0.00022	ND<0.00030	ND<0.00030	ND<0.00021	ND<0.00021
甲醛	mg/L	*	*	0.0113	<0.0286(0.00796)	ND<0.00782	<0.0286(0.00764)	<0.0286(0.00865)	ND<0.0119	ND<0.0119
1,2-二氯苯	mg/L	0.025	0.05	ND<0.00044	<0.00100(0.00019)	ND<0.00013	ND<0.00027	ND<0.00027	ND<0.00025	ND<0.00025
3,3'-二氯聯苯胺	mg/L	0.05	0.1	ND<0.00372	ND<0.0029	ND<0.00290	ND<0.00053	ND<0.00053	ND<0.00087	ND<0.00087
1,1,1-三氯乙烷	mg/L	1	2	ND<0.00046	ND<0.00039	ND<0.00039	ND<0.00025	ND<0.00025	ND<0.00025	ND<0.00025

註：1.「*」表示法規尚未規定，「-」表示並無監測

2.若低於方法偵測極限之測定值以「ND」表示，若高於方法偵測極限(MDL)但低於檢量線最低點濃度時，以「<檢測報告最低位數單位值」表示

3.第二類地下水污染管制標準法源：102.12.18 環署土字第 1020109478 號令發布。

4.第二類地下水污染監測標準法源：102.12.18 環署土字第 1020109443 號令發布。

掩埋場 MW-10 歷年之地下水水質與監測標準及管制標準比較

分析項目	單位	監測標準	管制標準	110 年第 1 季	110 年第 2 季	110 年第 3 季	110 年第 4 季	111 年第 1 季	111 年第 2 季	111 年第 3 季
水溫	℃	*	*	20.8	27.4	28.2	28.5	21.1	26.6	27.7
pH 值	-	*	*	7.5	7.8	7.7	7.7	7.6	7.44	7.1
濁度	NTU	*	*	2.9	8.7	3.9	6	7.5	2.11	2.8
導電度	umho/cm	*	*	4020	7450	8230	11300	472	16910	2690
總溶解固體	mg/L	1250	*	336	445	705	579	664	375	673
總硬度	mg/L	750	*	172	277	270	256	185	290	296
氯鹽	mg/L	625	*	9.1	35.1	10.3	36.6	20.2	43.1	4.4
總餘氯	mg/L	*	*	0.22	0.11	0.17	0.21	0.24	2.45	0.86
硫酸鹽	mg/L	625	*	112	117	120	103	107	109	104
硫化物	mg/L	*	*	ND<0.015	ND<0.015	<0.025(0.02)	<0.025(0.02)	<0.025(0.02)	<0.025(0.02)	<0.025(0.0206)
氫氣	mg/L	0.25	*	ND<0.030	ND<0.0203	ND<0.024	ND<0.024	ND<0.024	ND<0.024	ND<0.024
亞硝酸鹽氮	mg/L	5	10	ND<0.0019	ND<0.0016	ND<0.0016	ND<0.0016	ND<0.0016	ND<0.0015	ND<0.0015
硝酸鹽氮	mg/L	50	100	ND<0.0153	ND<0.0128	ND<0.0128	ND<0.0128	ND<0.0128	ND<0.0147	<0.05(0.04)
無機氮含量	mg/L	*	*	<0.01	<0.01	<0.01	<0.01	<0.01	<0.01	0.04
總含氮量	mg/L	*	*	0.04	0.11	0.3	0.07	0.13	0.23	0.17
氯鹽	mg/L	4	8	0.15	0.15	0.18	0.18	0.18	0.16	0.19
鎘	mg/L	0.025	0.05	ND<0.0013	ND<0.0017	ND<0.0017	ND<0.0017	ND<0.0017	ND<0.0022	ND<0.0022
鎘	mg/L	0.25	0.5	ND<0.0021	ND<0.0024	ND<0.0024	ND<0.0024	ND<0.0024	ND<0.0031	ND<0.0031
銅	mg/L	5	10	ND<0.0028	ND<0.0022	ND<0.0022	ND<0.0022	ND<0.0022	ND<0.0021	ND<0.0037
鎳	mg/L	0.5	1	ND<0.0026	ND<0.0021	ND<0.0021	ND<0.0021	ND<0.0021	ND<0.0015	ND<0.0038
鉛	mg/L	0.05	0.1	ND<0.0019	ND<0.0020	ND<0.0020	ND<0.0020	ND<0.0020	ND<0.0020	ND<0.0020
鋅	mg/L	25	50	ND<0.0023	ND<0.0020	ND<0.0020	ND<0.0020	ND<0.0020	ND<0.0030	ND<0.0030
汞	mg/L	0.01	0.02	<0.0002(0.0002)	ND<0.0001	ND<0.0001	ND<0.0001	ND<0.0001	<0.0002(0.0001)	ND<0.0001
砷	mg/L	0.25	0.5	<0.0010(0.0004)	ND<0.00015	<0.0010(0.0002)	<0.0010(0.0002)	ND<0.00015	ND<0.00014	<0.0010(0.00018)
鐵	mg/L	1.5	*	0.034	ND<0.0112	ND<0.0112	ND<0.0112	ND<0.0112	ND<0.0101	ND<0.0094
錳	mg/L	0.25	*	0.21	ND<0.0022	ND<0.0022	ND<0.0022	ND<0.0022	ND<0.0027	ND<0.0027
油脂	mg/L	*	*	ND<0.5	ND<0.5	ND<0.5	ND<0.5	ND<0.5	ND<0.5	ND<0.5
總有機碳(TOC)	mg/L	10	*	<0.5(0.5)	0.9	1.1	0.9	<0.5(0.3)	<0.5(0.4)	0.7
總酚	mg/L	0.14	*	ND<0.0027	ND<0.0035	ND<0.0035	ND<0.0035	ND<0.0035	ND<0.0046	ND<0.0046
2,4,5-三氯酚	mg/L	1.85	3.7	ND<0.00121	ND<0.00120	ND<0.00120	ND<0.00120	ND<0.00120	ND<0.00072	ND<0.00072
2,4,6-三氯酚	mg/L	0.05	0.1	ND<0.00083	ND<0.00089	ND<0.00089	ND<0.00089	ND<0.00089	ND<0.00063	ND<0.00063
五氯酚	mg/L	0.04	0.08	ND<0.00067	ND<0.00066	ND<0.00066	ND<0.00066	ND<0.00066	ND<0.00038	ND<0.00038
苯	mg/L	0.025	0.05	ND<0.00030	ND<0.00030	ND<0.00030	ND<0.00030	ND<0.00026	ND<0.00031	ND<0.00031
甲苯	mg/L	5	10	ND<0.00030	ND<0.00030	ND<0.00030	<0.00100(0.00043)	ND<0.00029	ND<0.00031	ND<0.00031
二甲苯	mg/L	50	100	ND<0.00079	ND<0.00079	ND<0.00079	ND<0.00079	ND<0.00052	ND<0.00076	ND<0.00076
乙苯	mg/L	3.5	7	ND<0.00030	ND<0.00030	ND<0.00030	ND<0.00030	ND<0.00020	ND<0.00028	ND<0.00028
氯苯	mg/L	0.5	1	ND<0.00033	ND<0.00033	ND<0.00033	ND<0.00033	ND<0.00030	ND<0.00033	ND<0.00033
1,4-二氯苯	mg/L	0.375	0.75	ND<0.00030	ND<0.00030	ND<0.00030	ND<0.00030	ND<0.00021	ND<0.00026	ND<0.00026
萘	mg/L	0.2	0.4	ND<0.00021	ND<0.00021	ND<0.00021	ND<0.00021	ND<0.00026	ND<0.00021	ND<0.00021
氯甲烷	mg/L	0.15	0.3	ND<0.00028	ND<0.00028	ND<0.00028	ND<0.00028	ND<0.00021	ND<0.00030	ND<0.00030
二氯甲烷	mg/L	0.025	0.05	ND<0.00032	ND<0.00032	ND<0.00032	ND<0.00032	ND<0.00031	ND<0.00041	ND<0.00041
氯仿	mg/L	0.5	1	ND<0.00032	ND<0.00032	ND<0.00032	ND<0.00032	ND<0.00024	ND<0.00032	ND<0.00032
1,1-二氯乙烷	mg/L	4.25	8.5	ND<0.00033	ND<0.00033	ND<0.00033	ND<0.00033	ND<0.00023	ND<0.00034	ND<0.00034
1,2-二氯乙烷	mg/L	3	6	ND<0.00034	ND<0.00034	ND<0.00034	ND<0.00034	ND<0.00029	ND<0.00037	ND<0.00037
1,1,2-三氯乙烷	mg/L	0.025	0.05	ND<0.00038	ND<0.00038	ND<0.00038	ND<0.00038	ND<0.00020	ND<0.00038	ND<0.00038
氯乙烯	mg/L	0.01	0.02	ND<0.00029	ND<0.00029	ND<0.00029	<0.00100(0.00070)	ND<0.00023	ND<0.00033	ND<0.00033
1,1-二氯乙烯	mg/L	0.035	0.07	ND<0.00031	ND<0.00031	ND<0.00031	ND<0.00031	ND<0.00024	ND<0.00035	ND<0.00035
順-1,2-二氯乙烯	mg/L	0.35	0.7	ND<0.00032	ND<0.00032	ND<0.00032	ND<0.00032	ND<0.00029	ND<0.00029	ND<0.00029
反-1,2-二氯乙烯	mg/L	0.5	1	ND<0.00031	ND<0.00031	ND<0.00031	ND<0.00031	ND<0.00028	ND<0.00034	ND<0.00034
三氯乙烯	mg/L	0.025	0.05	ND<0.00025	ND<0.00025	ND<0.00025	ND<0.00025	ND<0.00021	ND<0.00031	ND<0.00031
四氯乙烯	mg/L	0.025	0.05	ND<0.00033	ND<0.00033	ND<0.00033	ND<0.00033	ND<0.00024	ND<0.00036	ND<0.00036
四氯化碳	mg/L	0.025	0.05	ND<0.00034	ND<0.00034	ND<0.00034	ND<0.00034	ND<0.00032	ND<0.00037	ND<0.00037
柴油總碳氫化合物	mg/L	*	*	ND<0.0380	ND<0.0380	ND<0.0380	ND<0.0380	ND<0.0380	ND<0.0380	ND<0.0380
氯化物	mg/L	0.25	0.5	ND<0.0014	ND<0.0014	ND<0.0014	ND<0.0014	ND<0.0014	ND<0.0017	ND<0.0017
甲基第三丁基醚	mg/L	0.5	1	ND<0.00027	ND<0.00027	0.00532	0.00333	ND<0.00030	0.00423	0.00502
甲醛	mg/L	*	*	ND<0.0119	ND<0.0119	ND<0.0119	ND<0.0119	ND<0.0119	ND<0.0119	ND<0.0119
1,2-二氯苯	mg/L	0.025	0.05	ND<0.00031	ND<0.00031	ND<0.00031	ND<0.00031	ND<0.00024	ND<0.00029	ND<0.00029
3,3'-二氯聯苯胺	mg/L	0.05	0.1	ND<0.00087	ND<0.00086	ND<0.00086	ND<0.00086	ND<0.00086	ND<0.00053	ND<0.00053
1,1,1-三氯乙烷	mg/L	1	2	ND<0.00036	ND<0.00036	ND<0.00036	ND<0.00036	ND<0.00022	ND<0.00036	ND<0.00036

註：1.「*」表示法規尚未規定，「-」表示並無監測

2.若低於方法偵測極限之測定值以「ND」表示，若高於方法偵測極限(MDL)但低於檢量線最低點濃度時，以「<檢測報告最低位數單位」表示

3.第二類地下水污染管制標準法源：102.12.18 環署土字第 1020109478 號令發布。

4.第二類地下水污染監測標準法源：102.12.18 環署土字第 1020109443 號令發布。

掩埋場 MW-10 歷年之地下水水質與監測標準及管制標準比較

分析項目	單位	監測標準	管制標準	111年第4季	112年第1季				
水溫	℃	*	*	28.2	24.8				
pH值	-	*	*	7.4	7.2				
濁度	NTU	*	*	3.6	0.3				
導電度	umho/cm	*	*	14700	18400				
總溶解固體	mg/L	1250	*	666	418				
總硬度	mg/L	750	*	296	245				
氯鹽	mg/L	625	*	5.2	15.8				
總餘氯	mg/L	*	*	0.18	0.13				
硫酸鹽	mg/L	625	*	102	108				
硫化物	mg/L	*	*	<0.025(0.0170)	<0.025(0.020)				
氨氮	mg/L	0.25	*	ND<0.024	ND<0.024				
亞硝酸鹽氮	mg/L	5	10	0.01	ND<0.0015				
硝酸鹽氮	mg/L	50	100	<0.05(0.0256)	ND<0.0147				
無機氮含量	mg/L	*	*	0.03	<0.01				
總含氮量	mg/L	*	*	0.11	0.05				
氟鹽	mg/L	4	8	0.19	0.17				
鎘	mg/L	0.025	0.05	ND<0.0022	ND<0.0022				
鉻	mg/L	0.25	0.5	ND<0.0031	ND<0.0031				
銅	mg/L	5	10	ND<0.0037	ND<0.0037				
鎳	mg/L	0.5	1	ND<0.0038	ND<0.0038				
鉛	mg/L	0.05	0.1	ND<0.0020	ND<0.0020				
鋅	mg/L	25	50	ND<0.0030	ND<0.0030				
汞	mg/L	0.01	0.02	ND<0.0001	ND<0.0001				
砷	mg/L	0.25	0.5	ND<0.00014	ND<0.00014				
鐵	mg/L	1.5	*	ND<0.0094	ND<0.0094				
錳	mg/L	0.25	*	ND<0.0027	ND<0.0027				
油脂	mg/L	*	*	ND<0.5	ND<0.5				
總有機碳(TOC)	mg/L	10	*	0.8	0.7				
總酚	mg/L	0.14	*	ND<0.0046	ND<0.0046				
2,4,5-三氯酚	mg/L	1.85	3.7	ND<0.00072	ND<0.00072				
2,4,6-三氯酚	mg/L	0.05	0.1	ND<0.00063	ND<0.00063				
五氯酚	mg/L	0.04	0.08	ND<0.00038	ND<0.00038				
苯	mg/L	0.025	0.05	ND<0.00031	ND<0.00031				
甲苯	mg/L	5	10	ND<0.00031	ND<0.00031				
二甲苯	mg/L	50	100	ND<0.00076	ND<0.00076				
乙苯	mg/L	3.5	7	ND<0.00028	ND<0.00028				
氯苯	mg/L	0.5	1	ND<0.00033	ND<0.00033				
1,4-二氯苯	mg/L	0.375	0.75	ND<0.00026	ND<0.00026				
萘	mg/L	0.2	0.4	ND<0.00021	ND<0.00021				
氯甲烷	mg/L	0.15	0.3	ND<0.00030	ND<0.00030				
二氯甲烷	mg/L	0.025	0.05	ND<0.00041	ND<0.00041				
氯仿	mg/L	0.5	1	ND<0.00032	ND<0.00032				
1,1-二氯乙烷	mg/L	4.25	8.5	ND<0.00034	ND<0.00034				
1,2-二氯乙烷	mg/L	3	6	ND<0.00037	ND<0.00037				
1,1,2-三氯乙烷	mg/L	0.025	0.05	ND<0.00038	ND<0.00038				
氯乙烯	mg/L	0.01	0.02	ND<0.00033	ND<0.00033				
1,1-二氯乙烯	mg/L	0.035	0.07	ND<0.00035	ND<0.00035				
順-1,2-二氯乙烯	mg/L	0.35	0.7	ND<0.00029	ND<0.00029				
反-1,2-二氯乙烯	mg/L	0.5	1	ND<0.00034	ND<0.00034				
三氯乙烯	mg/L	0.025	0.05	ND<0.00031	ND<0.00031				
四氯乙烯	mg/L	0.025	0.05	ND<0.00036	ND<0.00036				
四氯化碳	mg/L	0.025	0.05	ND<0.00037	ND<0.00037				
柴油總碳氫化合物	mg/L	*	*	ND<0.0380	ND<0.0380				
氯化物	mg/L	0.25	0.5	ND<0.0017	ND<0.0017				
甲基第三丁基醚	mg/L	0.5	1	0.00644	0.00493				
甲醛	mg/L	*	*	ND<0.0119	ND<0.0119				
1,2-二氯苯	mg/L	0.025	0.05	ND<0.00029	ND<0.00029				
3,3'-二氯聯苯胺	mg/L	0.05	0.1	ND<0.00053	ND<0.00053				
1,1,1-三氯乙烷	mg/L	1	2	ND<0.00036	ND<0.00036				

註：1.「*」表示法規尚未規定，“-”表示並無監測

- 2.若低於方法偵測極限之測定值以「ND」表示，若高於方法偵測極限(MDL)但低於檢量線最低點濃度時，以『<檢測報告最低位數單位值』表示
- 3.第二類地下水污染管制標準法源：102.12.18 環署土字第 1020109478 號令發布。
- 4.第二類地下水污染監測標準法源：102.12.18 環署土字第 1020109443 號令發布。

MW-11 歷年之地下水水質與監測標準及管制標準比較

分析項目	單位	監測基準	管制標準	98年 第4季	99年 第1季	99年 第2季	99年 第3季	99年 第4季
水溫	°C	*	*	26.2	26.3	26.3	28	25.4
pH值	-	*	*	8	7.9	8	8	8
濁度	NTU	*	*	9.8	19	4.1	7	9.4
導電度	μmho/cm	*	*	2810	2990	3120	2310	2010
總溶解固體	mg/L	1250	*	1580	1840	1930	1580	1300
總硬度	mg/L	750	*	486	580	631	465	313
氯鹽	mg/L	625	*	470	476	506	274	198
總餘氯	mg/L	*	*	0.02	0.04	0.04	0.07	0.09
硫酸鹽	mg/L	625	*	450	603	766	484	428
硫化物	mg/L	*	*	ND<0.01	ND<0.01	ND<0.01	ND<0.01	ND<0.01
氨氮	mg/L	0.25	*	0.93	0.99	0.56	0.81	3
亞硝酸鹽氮	mg/L	*	10	<0.01	<0.01	<0.01	<0.01	<0.01
硝酸鹽氮	mg/L	25	100	ND<0.01	0.02	ND<0.01	0.03	0.02
無機氯含量	mg/L	*	*	—	—	—	—	—
總含氯量	mg/L	*	*	1.01	1.1	1.13	0.94	3.57
氟鹽	mg/L	*	*	7.9	7.06	9.03	10.3	0.56
鎘	mg/L	0.025	0.05	ND<0.001	ND<0.001	ND<0.001	ND<0.001	ND<0.001
鉻	mg/L	0.25	0.5	ND<0.004	ND<0.003	ND<0.003	ND<0.003	ND<0.003
銅	mg/L	5	10	ND<0.004	ND<0.004	ND<0.004	ND<0.004	ND<0.004
鎳	mg/L	*	1	ND<0.004	ND<0.004	ND<0.004	ND<0.004	ND<0.004
鉛	mg/L	0.25	0.5	ND<0.005	ND<0.004	ND<0.004	ND<0.004	ND<0.004
鋅	mg/L	25	50	0.013	<0.02	<0.02	<0.02	<0.02
汞	mg/L	*	0.02	ND<0.0003	ND<0.0002	ND<0.0002	ND<0.0002	ND<0.0002
砷	mg/L	0.25	0.5	0.0112	0.0102	0.0072	0.0095	0.0107
鐵	mg/L	1.5	*	0.038	<0.1	0.23	0.104	<0.100
錳	mg/L	0.25	*	0.235	0.286	0.318	ND<0.004	0.223
油脂	mg/L	*	*	<1.0	<1.0	<1.0	<1.0	<1.0
總有機碳(TOC)	mg/L	10	*	1	1.5	1.4	1.5	1
總酚	mg/L	*	0.14	ND<0.0008	ND<0.0009	ND<0.0009	ND<0.0009	ND<0.0009
2,4,5-三氯酚	mg/L	*	*	—	—	—	—	—
2,4,6-三氯酚	mg/L	*	*	—	—	—	—	—
五氯酚	mg/L	*	*	—	—	—	—	—
苯	mg/L	*	0.05	ND<0.00061	ND<0.00061	ND<0.00061	ND<0.00061	ND<0.00061
甲苯	mg/L	*	10	ND<0.00064	ND<0.00068	ND<0.00068	ND<0.00068	ND<0.00068
二甲苯	mg/L	*	100	ND<0.00159	ND<0.00164	ND<0.00164	ND<0.00164	ND<0.00164
乙苯	mg/L	*	7	ND<0.00055	ND<0.00059	ND<0.00059	ND<0.00059	ND<0.00059
氯苯	mg/L	*	1	—	—	—	—	—
1,4-二氯苯	mg/L	*	0.75	—	—	—	—	—
萘	mg/L	*	0.4	—	—	—	—	—
氯甲烷	mg/L	*	0.3	—	—	—	—	—
二氯甲烷	mg/L	*	0.05	—	—	—	—	—
氯仿	mg/L	*	1	—	—	—	—	—
1,1-二氯乙烷	mg/L	*	8.5	—	—	—	—	—
1,2-二氯乙烷	mg/L	*	0.05	—	—	—	—	—
1,1,2-三氯乙烷	mg/L	*	0.05	—	—	—	—	—
氯乙烯	mg/L	*	0.02	ND<0.00058	ND<0.00069	ND<0.00069	ND<0.00069	ND<0.00069
1,1-二氯乙烯	mg/L	*	0.07	—	—	—	—	—
順-1,2-二氯乙烯	mg/L	*	0.7	—	—	—	—	—
反-1,2-二氯乙烯	mg/L	*	1	—	—	—	—	—
三氯乙烯	mg/L	*	0.05	—	—	—	—	—
四氯乙烯	mg/L	*	0.05	—	—	—	—	—
四氯化碳	mg/L	*	0.05	—	—	—	—	—
氯化物	mg/L	*	0.5	—	—	—	—	—
甲基第三丁基醚	mg/L	*	*	—	—	—	—	—
甲醛	mg/L	*	*	—	—	—	—	—
1,2-二氯苯	mg/L	*	*	—	—	—	—	—
3,3'-二氯聯苯胺	mg/L	*	*	—	—	—	—	—
1,1,1-三氯乙烷	mg/L	*	*	—	—	—	—	—
柴油總碳氫化合物	mg/L	*	10	—	—	—	—	—

註：1.「*」表示法規尚未規定，「—」表示並無監測

2.若低於方法偵測極限之測定值以「ND」表示，若高於方法偵測極限(MDL)但低於檢量線最低點濃度時，以『<檢測報告最低位數單位值』表示

3.第二類地下水污染管制標準法源：98.1.15 環署土字第 0980003647 號令發布。

4.第二類地下水污染監測標準法源：90.11.21 環署水字第 0073671 號令發布。

MW-11 歷年之地下水水質與監測標準及管制標準比較

分析項目	單位	監測基準	管制標準	100年 第1季	100年 第2季	100年 第3季	100年 第4季	101年 第1季	101年 第2季
水溫	℃	*	*	24.7	25	25.6	26.1	25	25.4
pH 值	-	*	*	7.9	7.9	8	8	7.9	7.8
濁度	NTU	*	*	0.8	0.5	0.4	1.9	70	2.2
導電度	μmho/cm	*	*	1940	2110	1890	1890	1870	1820
總溶解固體	mg/L	1250	*	1450	1410	823	1280	1430	1320
總硬度	mg/L	750	*	988	941	310	462	500	417
氯鹽	mg/L	625	*	275	215	88.7	201	198	216
總餘氯	mg/L	*	*	0.06	ND	ND	ND	0.64	0.09
硫酸鹽	mg/L	625	*	507	590	236	401	410	386
硫化物	mg/L	*	*	N. D.	ND	ND	ND	ND	ND
氨氮	mg/L	0.25	*	0.22	1.5	0.08	2.11	2.31	1.84
亞硝酸鹽氮	mg/L	*	10	0.01	<0.01(0.0007)	<0.01(0.0007)	ND	<0.01(0.002)	0.01
硝酸鹽氮	mg/L	25	100	N. D.	ND	0.31	ND	<0.05(0.02)	<0.05(0.04)
無機氮含量	mg/L	*	*	0.2394	1.539	0.3992	2.1467	2.332	1.89
總含氮量	mg/L	*	*	1.71	1.86	0.98	3.3	2.47	1.93
氯鹽	mg/L	*	*	9.92	8.92	9.21	8.37	8.2	8.33
鎘	mg/L	0.025	0.05	0.008	ND	ND	ND	ND	ND
鉻	mg/L	0.25	0.5	N. D.	ND	ND	ND	ND	ND
銅	mg/L	5	10	N. D.	ND	ND	ND	ND	ND
鎳	mg/L	*	1	0.07	0.04	ND	ND	ND	ND
鉛	mg/L	0.25	0.5	N. D.	ND	ND	ND	ND	ND
鋅	mg/L	25	50	N. D.	ND	0.02	ND	ND	0.022
汞	mg/L	*	0.02	N. D.	0.0017	ND	ND	ND	ND
砷	mg/L	0.25	0.5	0.0077	0.0118	0.0078	0.0123	0.0096	0.0104
鐵	mg/L	1.5	*	0.11	0.3	0.21	0.41	<0.100(0.039)	<0.100(0.073)
錳	mg/L	0.25	*	0.31	0.28	0.19	0.29	0.243	0.229
油脂	mg/L	*	*	N. D.	ND	ND	ND	<1.0	<1.0
總有機碳(TOC)	mg/L	10	*	<QDL(1.00)	2	2.2	2.7	2.3	0.9
總酚	mg/L	*	0.14	0.0116	0.0275	0.0176	ND	ND	ND
2,4,5-三氯酚	mg/L	*	*	—	—	—	—	—	—
2,4,6-三氯酚	mg/L	*	*	—	—	—	—	—	—
五氯酚	mg/L	*	*	—	—	—	—	—	—
苯	mg/L	*	0.05	N. D.	ND	ND	ND	ND	ND
甲苯	mg/L	*	10	N. D.	ND	ND	ND	ND	ND
二甲苯	mg/L	*	100	N. D.	ND	ND	ND	ND	ND
乙苯	mg/L	*	7	N. D.	ND	ND	ND	ND	ND
氯苯	mg/L	*	1	N. D.	ND	ND	ND	ND	ND
1,4-二氯苯	mg/L	*	0.75	N. D.	ND	ND	ND	ND	ND
萘	mg/L	*	0.4	N. D.	ND	ND	ND	ND	ND
氯甲烷	mg/L	*	0.3	N. D.	ND	ND	ND	ND	ND
二氯甲烷	mg/L	*	0.05	N. D.	ND	ND	ND	ND	ND
氯仿	mg/L	*	1	N. D.	ND	ND	ND	ND	ND
1,1-二氯乙烷	mg/L	*	8.5	N. D.	ND	ND	ND	ND	ND
1,2-二氯乙烷	mg/L	*	0.05	N. D.	ND	ND	ND	ND	ND
1,1,2-三氯乙烷	mg/L	*	0.05	N. D.	ND	ND	ND	ND	ND
氯乙烯	mg/L	*	0.02	N. D.	ND	ND	ND	ND	ND
1,1-二氯乙烯	mg/L	*	0.07	N. D.	ND	ND	ND	ND	ND
順-1,2-二氯乙烯	mg/L	*	0.7	N. D.	ND	ND	ND	ND	ND
反-1,2-二氯乙烯	mg/L	*	1	N. D.	ND	ND	ND	ND	ND
三氯乙烯	mg/L	*	0.05	N. D.	ND	<0.002(0.00044)	ND	ND	ND
四氯乙烯	mg/L	*	0.05	N. D.	ND	ND	ND	ND	ND
四氯化碳	mg/L	*	0.05	N. D.	ND	ND	ND	ND	ND
氯化物	mg/L	*	0.5	N. D.	ND	ND	ND	ND	<0.01(0.001)
甲基第三丁基醚	mg/L	*	*	N. D.	ND	ND	ND	ND	ND
甲醛	mg/L	*	*	N. D.	ND	ND	ND	<1.00	<1.00
1,2-二氯苯	mg/L	*	*	—	—	—	—	—	—
3,3'-二氯聯苯胺	mg/L	*	*	—	—	—	—	—	—
1,1,1-三氯乙烷	mg/L	*	*	—	—	—	—	—	—
柴油總碳氫化合物	mg/L	*	10	<0.05(0.05)	<0.05(0.0150)	0.064	ND	<0.500	<0.500

註：1.「*」表示法規尚未規定，「-」表示並無監測

2.若低於方法偵測極限之測定值以「ND」表示，若高於方法偵測極限(MDL)但低於檢量線最低點濃度時，以『<檢測報告最低位數單位值』表示

3.第二類地下水污染管制標準法源：98.1.15 環署土字第 0980003647 號令發布。

4.第二類地下水污染監測標準法源：90.11.21 環署水字第 0073671 號令發布。

MW-11 歷年之地下水水質與監測標準及管制標準比較

分析項目	單位	監測標準	管制標準	101年 第3季	101年 第4季	102年 第1季	102年 第2季	102年 第3季	102年 第4季
水溫	℃	*	*	28.3	26.3	25.1	25.5	27.2	26.1
pH值	-	*	*	7.9	7.8	7.7	7.8	6.7	7.8
濁度	NTU	*	*	2.7	12	3.2	7.7	1.2	8.5
導電度	μmho/cm	*	*	1890	1830	1720	1580	1420	2410
總溶解固體	mg/L	1250	*	1200	1240	1100	1070	914	1890
總硬度	mg/L	750	*	505	483	485	459	421	838
氯鹽	mg/L	625	*	206	192	167	160	132	329
總餘氯	mg/L	*	*	0.03	0.05	0.03	0.01	0.03	0.08
硫酸鹽	mg/L	625	*	443	482	437	359	333	766
硫化物	mg/L	*	*	ND	ND	<0.020	ND	ND	ND
氫氣	mg/L	0.25	*	3.48	1.42	3.02	2.53	2.45	1.33
亞硝酸鹽氮	mg/L	*	10	<0.01	<0.0012	<0.01	0.04	<0.01	<0.01
硝酸鹽氮	mg/L	25	100	0.07	0.11	0.06	0.07	ND	0.07
無機氮含量	mg/L	*	*	3.55	1.53	3.08	2.64	2.46	1.41
總含氮量	mg/L	*	*	3.83	3.56	3.59	2.72	2.85	2.57
氯鹽	mg/L	*	*	7.27	7.34	7.02	7.38	7.09	6.81
鎘	mg/L	0.025	0.05	<0.0070	<0.0050	<0.0050	ND	<0.0060	<0.0060
鉻	mg/L	0.25	0.5	ND	<0.050	ND	<0.040	ND	ND
銅	mg/L	5	10	<0.030	ND	ND	<0.022	<0.022	ND
鎳	mg/L	*	1	ND	ND	ND	ND	ND	ND
鉛	mg/L	0.25	0.5	ND	ND	ND	ND	<0.050	ND
鋅	mg/L	25	50	<0.025	<0.022	0.04	0.03	ND	<0.020
汞	mg/L	*	0.02	ND	ND	ND	<0.00033	<0.00033	ND
砷	mg/L	0.25	0.5	0.0093	0.0105	0.0107	0.0137	0.0122	0.0078
鐵	mg/L	1.5	*	<0.100	<0.090	0.37	1.23	0.53	<0.070
錳	mg/L	0.25	*	<0.020	0.04	0.18	0.2	0.12	0.3
油脂	mg/L	*	*	0.8	0.7	ND	0.9	0.6	ND
總有機碳(TOC)	mg/L	10	*	1	1	0.7	0.4	0.7	1.5
總酚	mg/L	*	0.14	ND	0.0119	ND	ND	ND	ND
2,4,5-三氯酚	mg/L	*	*	—	—	—	—	—	—
2,4,6-三氯酚	mg/L	*	*	—	—	—	—	—	—
五氯酚	mg/L	*	*	—	—	—	—	—	—
苯	mg/L	*	0.05	ND	ND	ND	ND	ND	ND
甲苯	mg/L	*	10	ND	ND	ND	ND	ND	ND
二甲苯	mg/L	*	100	ND	ND	ND	ND	ND	ND
乙苯	mg/L	*	7	ND	ND	ND	ND	ND	ND
氯苯	mg/L	*	1	ND	ND	ND	ND	ND	ND
1,4-二氯苯	mg/L	*	0.75	ND	ND	ND	ND	ND	ND
萘	mg/L	*	0.4	ND	ND	ND	ND	ND	ND
氯甲烷	mg/L	*	0.3	ND	ND	ND	ND	ND	ND
二氯甲烷	mg/L	*	0.05	ND	ND	ND	ND	ND	ND
氯仿	mg/L	*	1	ND	ND	ND	ND	ND	ND
1,1-二氯乙烷	mg/L	*	8.5	ND	ND	ND	ND	ND	ND
1,2-二氯乙烷	mg/L	*	0.05	ND	ND	ND	ND	ND	ND
1,1,2-三氯乙烷	mg/L	*	0.05	ND	ND	ND	ND	ND	ND
氯乙烯	mg/L	*	0.02	ND	ND	ND	ND	ND	ND
1,1-二氯乙烯	mg/L	*	0.07	ND	ND	ND	ND	ND	ND
順-1,2-二氯乙烯	mg/L	*	0.7	ND	ND	ND	ND	ND	ND
反-1,2-二氯乙烯	mg/L	*	1	ND	ND	ND	ND	ND	ND
三氯乙烯	mg/L	*	0.05	ND	ND	ND	ND	ND	ND
四氯乙烯	mg/L	*	0.05	ND	ND	ND	ND	ND	ND
四氯化碳	mg/L	*	0.05	ND	ND	ND	ND	ND	ND
氟化物	mg/L	*	0.5	<0.0030	<0.0020	ND	ND	ND	ND
甲基第三丁基醚	mg/L	*	*	ND	ND	ND	ND	ND	ND
甲醛	mg/L	*	*	<1.00	<0.0290	0.00659	<1.00	0.0445	0.00363
1,2-二氯苯	mg/L	*	*	—	—	—	—	—	—
3,3'-二氯聯苯胺	mg/L	*	*	—	—	—	—	—	—
1,1,1-三氯乙烷	mg/L	*	*	—	—	—	—	—	—
柴油總碳氫化合物	mg/L	*	10	<0.500	ND	ND	ND	ND	ND

註：1.「*」表示法規尚未規定，「—」表示並無監測

2.若低於方法偵測極限之測定值以「ND」表示，若高於方法偵測極限(MDL)但低於檢量線最低點濃度時，以『<檢測報告最低位數單位值』表示

3.第二類地下水污染管制標準法源：98.1.15 環署土字第 0980003647 號令發布。

4.第二類地下水污染監測標準法源：90.11.21 環署水字第 0073671 號令發布。

MW-11 歷年之地下水水質與監測標準及管制標準比較

分析項目	單位	監測標準	管制標準	103年 第1季	103年 第2季	103年 第3季	103年 第4季	104年 第1季	104年 第2季	104年 第3季
水溫	℃	*	*	25.2	22.4	27	26.7	25.1	22.9	28.8
pH值	-	*	*	7.8	8.3	7.8	7.6	7.5	7.9	7.8
濁度	NTU	*	*	4.9	3.2	2.4	4.4	2.9	3.5	5.8
導電度	μmho/cm	*	*	3480	457	3180	2320	2590	3050	1830
總溶解固體	mg/L	1250	*	2570	414	2380	1190	1880	2130	1560
總硬度	mg/L	750	*	1110	238	1010	520	1720	942	730
氯鹽	mg/L	625	*	562	3.6	455	261	399	472	232
總餘氯	mg/L	*	*	0.03	0.21	<0.01	0.06	0.23	0.05	0.02
硫酸鹽	mg/L	625	*	898	127	846	676	811	858	574
硫化物	mg/L	*	*	ND	ND	<0.020	ND	ND	ND	ND
氨氮	mg/L	0.25	*	1.44	0.07	1.21	0.92	0.8	0.38	0.61
亞硝酸鹽氮	mg/L	5	10	<0.01	<0.0012	<0.01	<0.01	<0.0012	ND	<0.01
硝酸鹽氮	mg/L	50	100	0.08	0.62	0.05	<0.025	<0.025	0.12	0.62
無機氮含量	mg/L	*	*	1.53	0.69	1.26	0.94	0.82	0.5	1.23
總含氮量	mg/L	*	*	1.64	0.99	1.39	1.11	0.89	1.04	3.5
氯鹽	mg/L	4	8	5.95	0.11	4.12	3.27	3.57	3.74	3.66
鎘	mg/L	0.025	0.05	<0.0060	<0.0060	ND	ND	ND	<0.0063	ND
鉻	mg/L	0.25	0.5	<0.050	<0.050	<0.050	<0.040	ND	ND	ND
銅	mg/L	5	10	ND	ND	<0.022	<0.022	ND	<0.022	ND
鎳	mg/L	0.5	1	ND	ND	ND	ND	ND	ND	ND
鉛	mg/L	0.05	0.1	ND	ND	ND	ND	ND	ND	ND
鋅	mg/L	25	50	<0.020	0.16	0.05	0.05	<0.020	0.03	0.08
汞	mg/L	0.01	0.02	ND	ND	ND	ND	<0.00036	ND	ND
砷	mg/L	0.25	0.5	0.0059	0.0006	0.0053	0.007	0.0059	0.0047	0.0136
鐵	mg/L	1.5	*	<0.070	0.1	ND	0.08	0.06	0.06	1.37
錳	mg/L	0.25	*	0.41	<0.015	0.65	0.49	0.54	0.59	0.48
油脂	mg/L	*	*	1	ND	1.4	0.8	0.3	0.3	0.2
總有機碳(TOC)	mg/L	10	*	1.1	0.9	1.2	1.6	0.8	1.2	2.3
總酚	mg/L	0.14	*	ND	ND	ND	ND	ND	ND	ND
2,4,5-三氯酚	mg/L	1.85	3.7	-	-	-	-	-	-	-
2,4,6-三氯酚	mg/L	0.05	0.1	-	-	-	-	-	-	-
五氯酚	mg/L	0.04	0.08	-	-	-	-	-	-	-
苯	mg/L	0.025	0.05	ND	ND	ND	ND	ND	ND	ND
甲苯	mg/L	5	10	ND	ND	ND	ND	ND	ND	ND
二甲苯	mg/L	50	100	ND	ND	ND	ND	ND	ND	ND
乙苯	mg/L	3.5	7	ND	ND	ND	ND	ND	ND	ND
氯苯	mg/L	0.5	1	ND	ND	ND	ND	ND	ND	ND
1,4-二氯苯	mg/L	0.375	0.75	ND	ND	ND	ND	ND	ND	ND
萘	mg/L	0.2	0.4	ND	ND	ND	ND	ND	ND	ND
氯甲烷	mg/L	0.15	0.3	ND	ND	ND	ND	ND	ND	ND
二氯甲烷	mg/L	0.025	0.05	ND	ND	ND	ND	ND	ND	ND
氯仿	mg/L	0.5	1	ND	ND	ND	ND	ND	ND	ND
1,1-二氯乙烷	mg/L	4.25	8.5	ND	ND	ND	ND	ND	ND	ND
1,2-二氯乙烷	mg/L	3	6	ND	ND	ND	ND	ND	ND	ND
1,1,2-三氯乙烷	mg/L	0.025	0.05	ND	ND	ND	ND	ND	ND	ND
氯乙烯	mg/L	0.01	0.02	ND	ND	ND	ND	ND	ND	ND
1,1-二氯乙烯	mg/L	0.035	0.07	ND	ND	ND	ND	ND	ND	ND
順-1,2-二氯乙烯	mg/L	0.35	0.7	ND	ND	ND	ND	ND	ND	ND
反-1,2-二氯乙烯	mg/L	0.5	1	ND	ND	ND	ND	ND	ND	ND
三氯乙烯	mg/L	0.025	0.05	ND	ND	ND	ND	ND	ND	ND
四氯乙烯	mg/L	0.025	0.05	ND	ND	ND	ND	ND	ND	ND
四氯化碳	mg/L	0.025	0.05	ND	ND	ND	ND	ND	ND	ND
氟化物	mg/L	0.25	0.5	ND	ND	ND	<0.002	<0.0020	<0.0020	<0.0020
甲基第三丁基醚	mg/L	0.5	1	ND	ND	ND	ND	ND	ND	ND
甲醛	mg/L	*	*	ND	0.0185	0.00487	0.00305	0.0304	<0.00286	<0.00286
1,2-二氯苯	mg/L	0.025	0.05	-	-	-	-	-	-	-
3,3'-二氯聯苯胺	mg/L	0.05	0.1	-	-	-	-	-	-	-
1,1,1-三氯乙烷	mg/L	1	2	-	-	-	-	-	-	-
柴油總碳氫化合物	mg/L	*	*	ND	<0.101	ND	<0.125	<0.101	ND	<0.102

註：1.「*」表示法規尚未規定，「-」表示並無監測

2.若低於方法偵測極限之測定值以「ND」表示，若高於方法偵測極限(MDL)但低於檢量線最低點濃度時，以『<檢測報告最低位數單位值』表示

3.第二類地下水污染管制標準法源：102.12.18 環署土字第 1020109478 號令發布。

4.第二類地下水污染監測標準法源：102.12.18 環署土字第 1020109443 號令發布。

MW-11 歷年之地下水水質與監測標準及管制標準比較

分析項目	單位	監測標準	管制標準	104 年第 4 季	105 年第 1 季	105 年第 2 季	105 年第 3 季	105 年第 4 季	106 年第 1 季	106 年第 2 季
水溫	°C	*	*	26.2	23.2	24.8	27.5	23	24.1	24.4
pH 值	-	*	*	7.7	7.9	7.7	8.1	7.9	7.7	7.8
濁度	NTU	*	*	2.1	2	3.9	11	8.6	2.6	7.5
導電度	µ mho/cm	*	*	1390	1580	1700	1490	625	632	487
總溶解固體	mg/L	1250	*	884	936	1560	957	423	371	366
總硬度	mg/L	750	*	421	590	614	547	215	262	244
氯鹽	mg/L	625	*	119	137	170	148	15.7	16.8	4.4
總餘氯	mg/L	*	*	<0.01	<0.01(0.00)	0.03	<0.01	0.04	0.08	0.15
硫酸鹽	mg/L	625	*	335	396	515	404	140	140	132
硫化物	mg/L	*	*	ND<0.0052	ND<0.0052	ND<0.007	<0.015	ND<0.0045	ND<0.005	<0.01
氫氣	mg/L	0.25	*	0.46	0.77	0.69	0.5	<0.080	0.08	0.07
亞硝酸鹽氮	mg/L	5	10	<0.01	<0.01	ND<0.001	ND<0.0029	<0.01	0.03	ND<0.001
硝酸鹽氮	mg/L	50	100	0.05	<0.025	0.03	<0.02	0.08	0.25	0.3
無機氯含量	mg/L	*	*	0.52	0.79	0.72	0.51	0.14	0.36	0.37
總含氯量	mg/L	*	*	0.68	1.04	0.75	0.73	0.58	0.51	0.45
氯鹽	mg/L	4	8	3.86	4.82	4.94	4.59	0.9	1.15	0.42
鎘	mg/L	0.025	0.05	ND<0.0019	ND<0.0019	ND<0.004	ND<0.004	ND<0.0040	<0.001	ND<0.0003
鉻	mg/L	0.25	0.5	ND<0.013	ND<0.013	ND<0.016	ND<0.0035	ND<0.0035	ND<0.0027	ND<0.0027
銅	mg/L	5	10	ND<0.0063	ND<0.0063	<0.03	ND<0.0048	ND<0.0048	<0.010	<0.010
鎳	mg/L	0.5	1	ND<0.014	ND<0.014	ND<0.019	<0.03	ND<0.0080	ND<0.0027	ND<0.0027
鉛	mg/L	0.05	0.1	ND<0.015	<0.050(0.0370)	ND<0.0024	ND<0.01	ND<0.010	<0.010	ND<0.0024
鋅	mg/L	25	50	ND<0.0064	ND<0.0064	0.04	0.047	0.031	0.047	0.074
汞	mg/L	0.01	0.02	<0.00036	<0.00036	<0.0005	<0.00037	ND<0.00011	<0.0005	ND<0.0002
砷	mg/L	0.25	0.5	0.0083	0.0082	0.0151	0.0061	0.0039	0.0062	0.0062
鐵	mg/L	1.5	*	0.23	0.15	0.38	ND<0.0066	<0.025	0.237	0.351
錳	mg/L	0.25	*	0.25	0.3	0.32	0.202	0.023	0.029	0.036
油脂	mg/L	*	*	0.5	2.2	ND<1.67	0.6	0.6	ND<1.65	ND<1.65
總有機碳(TOC)	mg/L	10	*	0.6	ND<0.0013	0.6	1.5	1	<0.5	<0.5
總酚	mg/L	0.14	*	ND<0.0013	ND<0.0013	ND<0.0016	ND<0.0012	<0.0040	ND<0.0016	ND<0.0016
2,4,5-三氯酚	mg/L	1.85	3.7	-	ND<0.00322	ND<0.00322	ND<0.00322	ND<0.00322	ND<0.00331	ND<0.00331
2,4,6-三氯酚	mg/L	0.05	0.1	-	ND<0.00322	ND<0.00322	ND<0.00322	ND<0.00322	ND<0.00314	ND<0.00314
五氯酚	mg/L	0.04	0.08	-	ND<0.00317	ND<0.00317	ND<0.00317	ND<0.00317	ND<0.00319	ND<0.00319
苯	mg/L	0.025	0.05	ND<0.00041	ND<0.00039	ND<0.00037	ND<0.00044	ND<0.00044	ND<0.00043	ND<0.00043
甲苯	mg/L	5	10	<0.00100	ND<0.00035	ND<0.00017	ND<0.00041	ND<0.00041	ND<0.00040	ND<0.00040
二甲苯	mg/L	50	100	ND<0.00058	ND<0.00050	ND<0.001	ND<0.00060	ND<0.00060	ND<0.00062	ND<0.00062
乙苯	mg/L	3.5	7	ND<0.00041	ND<0.00034	ND<0.00017	ND<0.00041	ND<0.00041	ND<0.00042	ND<0.00042
氯苯	mg/L	0.5	1	ND<0.00039	ND<0.00035	ND<0.00155	ND<0.00039	ND<0.00039	ND<0.00040	ND<0.00040
1,4-二氯苯	mg/L	0.375	0.75	ND<0.00043	ND<0.00043	ND<0.00036	ND<0.0004	ND<0.00040	ND<0.00046	ND<0.00046
萘	mg/L	0.2	0.4	ND<0.00044	ND<0.00045	ND<0.00018	ND<0.00038	ND<0.00038	ND<0.00038	ND<0.00038
氯甲烷	mg/L	0.15	0.3	ND<0.00041	ND<0.00046	ND<0.00167	ND<0.00041	ND<0.00041	ND<0.00044	ND<0.00044
二氯甲烷	mg/L	0.025	0.05	ND<0.00040	ND<0.00047	ND<0.00037	ND<0.00044	ND<0.00045	ND<0.00046	ND<0.00046
氯仿	mg/L	0.5	1	ND<0.00044	ND<0.00041	ND<0.00039	ND<0.00049	ND<0.00038	ND<0.00045	ND<0.00045
1,1-二氯乙烷	mg/L	4.25	8.5	ND<0.00044	ND<0.00042	ND<0.0004	ND<0.00047	ND<0.00040	ND<0.00044	ND<0.00044
1,2-二氯乙烷	mg/L	3	6	ND<0.00044	ND<0.00042	ND<0.00017	ND<0.0005	ND<0.00040	ND<0.00043	ND<0.00043
1,1,2-三氯乙烷	mg/L	0.025	0.05	ND<0.00041	ND<0.00035	ND<0.00168	ND<0.00044	ND<0.00035	ND<0.00048	ND<0.00048
氯乙烯	mg/L	0.01	0.02	ND<0.00045	ND<0.00044	ND<0.00169	ND<0.00043	ND<0.00042	ND<0.00046	ND<0.00046
1,1-二氯乙烯	mg/L	0.035	0.07	ND<0.00046	ND<0.00043	ND<0.00161	ND<0.00046	ND<0.00039	ND<0.00043	ND<0.00043
順-1,2-二氯乙烯	mg/L	0.35	0.7	ND<0.00042	ND<0.00042	ND<0.00167	ND<0.00043	ND<0.00039	ND<0.00042	ND<0.00042
反-1,2-二氯乙烯	mg/L	0.5	1	ND<0.00044	ND<0.00040	ND<0.00037	ND<0.00044	ND<0.00040	ND<0.00043	ND<0.00043
三氯乙烯	mg/L	0.025	0.05	ND<0.00043	ND<0.00039	ND<0.00036	ND<0.00045	ND<0.00036	ND<0.00043	ND<0.00043
四氯乙烯	mg/L	0.025	0.05	ND<0.00040	ND<0.00034	ND<0.00163	ND<0.00042	ND<0.00037	ND<0.00038	ND<0.00038
四氯化碳	mg/L	0.025	0.05	ND<0.00044	ND<0.00039	ND<0.00039	ND<0.00043	ND<0.00039	ND<0.00040	ND<0.00040
氯化物	mg/L	0.25	0.5	<0.0020	<0.0020	ND<0.00050	ND<0.00042	<0.0015	ND<0.001	ND<0.001
甲基第三丁基醚	mg/L	0.5	1	ND<0.00041	ND<0.00041	ND<0.00041	ND<0.00043	ND<0.00038	ND<0.00044	ND<0.00044
甲醛	mg/L	*	*	<0.00286	<0.00286	<0.00286	<0.00286	<0.00286	<0.00572	0.0153
1,2-二氯苯	mg/L	0.025	0.05	-	-	ND<0.0004	ND<0.00044	ND<0.00034	ND<0.00044	ND<0.00044
3,3'-二氯聯苯胺	mg/L	0.05	0.1	-	-	ND<0.00314	ND<0.00314	ND<0.00314	ND<0.00362	ND<0.00362
1,1,1-三氯乙烷	mg/L	1	2	-	-	ND<0.00039	ND<0.00041	ND<0.00039	ND<0.00039	ND<0.00039
柴油總碳氫化合物	mg/L	*	*	<0.101	ND<0.026	ND<0.022	<0.103(0.072)	ND<0.026	ND<0.030	ND<0.030

註：1.「*」表示法規尚未規定，「-」表示並無監測

2.若低於方法偵測極限之測定值以「ND」表示，若高於方法偵測極限(MDL)但低於檢量線最低點濃度時，以『<檢測報告最低位數單位值』表示

3.第二類地下水污染管制標準法源：102.12.18 環署土字第 1020109478 號令發布。

4.第二類地下水污染監測標準法源：102.12.18 環署土字第 1020109443 號令發布。

掩埋場 MW-11 歷年之地下水水質與監測標準及管制標準比較

分析項目	單位	監測標準	管制標準	106 年第 3 季	106 年第 4 季	107 年第 1 季	107 年第 2 季	107 年第 3 季	107 年第 4 季	108 年第 1 季
水溫	℃	*	*	27.4	28	25.1	24.3	26.9	27.2	25.4
pH 值	-	*	*	7.8	7.8	7.8	7.8	7.6	7.9	7.8
濁度	NTU	*	*	2.8	6.2	3.4	2	1.6	2.9	1.9
導電度	μmho/cm	*	*	495	606	743	765	1470	979	1130
總溶解固體	mg/L	1250	*	357	424	480	682	1230	782	820
總硬度	mg/L	750	*	222	270	292	354	643	405	438
氯鹽	mg/L	625	*	5.6	21.9	23.8	37.9	78	52.7	63.8
總餘氯	mg/L	*	*	0.09	0.1	0.01	0.08	0.06	0.03	0.14
硫酸鹽	mg/L	625	*	144	161	180	308	561	266	328
硫化物	mg/L	*	*	ND<0.005	<0.01	<0.01	ND<0.004	ND<0.004	ND<0.004	ND<0.005
氫氣	mg/L	0.25	*	0.09	0.23	0.19	0.07	0.41	0.26	0.13
亞硝酸鹽氮	mg/L	5	10	<0.01	<0.002	ND<0.001	<0.01	ND<0.001	<0.01	<0.01
硝酸鹽氮	mg/L	50	100	0.1	0.17	0.07	0.03	0.02	0.1	0.12
無機氮含量	mg/L	*	*	0.2	0.39	0.26	0.1	0.42	0.36	0.26
總含氮量	mg/L	*	*	0.25	0.9	0.41	0.19	0.59	0.45	0.31
氯鹽	mg/L	4	8	0.73	1.82	1.46	2.29	2.54	2.32	2.05
鎘	mg/L	0.025	0.05	<0.001	ND<0.0003	ND<0.0003	ND<0.0003	<0.001	<0.001	ND<0.0003
鉻	mg/L	0.25	0.5	ND<0.0027	ND<0.0027	ND<0.0027	ND<0.0027	ND<0.0027	ND<0.0027	ND<0.0019
銅	mg/L	5	10	<0.010	<0.010	0.022	<0.010	<0.010	<0.010	<0.010
鎳	mg/L	0.5	1	ND<0.0027	ND<0.0027	ND<0.0027	ND<0.0027	ND<0.0027	ND<0.0027	ND<0.0021
鉛	mg/L	0.05	0.1	ND<0.0024	<0.010	<0.010	ND<0.0027	<0.010	ND<0.0027	ND<0.0027
鋅	mg/L	25	50	0.046	0.158	0.082	0.114	0.032	0.018	0.021
汞	mg/L	0.01	0.02	ND<0.0002	ND<0.0002	ND<0.0002	ND<0.0002	ND<0.0002	ND<0.0002	ND<0.0002
砷	mg/L	0.25	0.5	0.0027	0.0093	0.0035	0.009	0.0045	0.0084	0.0066
鐵	mg/L	1.5	*	0.023	0.613	0.033	0.466	0.194	0.055	0.193
錳	mg/L	0.25	*	0.069	0.177	0.098	0.079	0.32	0.242	0.175
油脂	mg/L	*	*	ND<1.65	ND<1.65	ND<1.65	ND<1.65	ND<1.65	ND<1.65	ND<1.63
總有機碳(TOC)	mg/L	10	*	<0.5	1.1	1.2	0.8	0.6	<0.5	<0.5
總酚	mg/L	0.14	*	ND<0.0016	ND<0.0016	ND<0.0016	ND<0.0016	<0.0040	0.0062	<0.0040
2,4,5-三氯酚	mg/L	1.85	3.7	ND<0.00331	ND<0.00331	ND<0.00409	ND<0.00409	ND<0.00409	ND<0.00409	ND<0.00419
2,4,6-三氯酚	mg/L	0.05	0.1	ND<0.00314	ND<0.00314	ND<0.00428	ND<0.00428	ND<0.00428	ND<0.00428	ND<0.00418
五氯酚	mg/L	0.04	0.08	ND<0.00319	ND<0.00319	ND<0.00342	ND<0.00342	ND<0.00342	ND<0.00342	ND<0.00333
苯	mg/L	0.025	0.05	ND<0.00043	ND<0.00043	ND<0.00043	ND<0.00043	ND<0.00043	ND<0.00043	ND<0.00041
甲苯	mg/L	5	10	ND<0.00040	ND<0.00040	ND<0.00041	ND<0.00041	ND<0.00041	ND<0.00041	ND<0.00037
二甲苯	mg/L	50	100	ND<0.00062	ND<0.00062	ND<0.00066	ND<0.00066	ND<0.00066	ND<0.00066	ND<0.00058
乙苯	mg/L	3.5	7	ND<0.00042	ND<0.00042	ND<0.00044	ND<0.00044	ND<0.00044	ND<0.00044	ND<0.00038
氯苯	mg/L	0.5	1	ND<0.00040	ND<0.00040	ND<0.00044	ND<0.00044	ND<0.00044	ND<0.00044	ND<0.00038
1,4-二氯苯	mg/L	0.375	0.75	ND<0.00046	ND<0.00046	ND<0.00047	ND<0.00047	ND<0.00047	ND<0.00047	ND<0.00041
萘	mg/L	0.2	0.4	ND<0.00038	ND<0.00038	ND<0.00044	ND<0.00044	ND<0.00044	ND<0.00044	ND<0.00046
氯甲烷	mg/L	0.15	0.3	ND<0.00044	ND<0.00044	ND<0.00044	ND<0.00044	ND<0.00044	ND<0.00044	ND<0.00040
二氯甲烷	mg/L	0.025	0.05	ND<0.00046	ND<0.00046	ND<0.00046	ND<0.00046	ND<0.00046	ND<0.00046	ND<0.00045
氯仿	mg/L	0.5	1	ND<0.00045	ND<0.00045	ND<0.00047	ND<0.00047	ND<0.00047	ND<0.00047	ND<0.00047
1,1-二氯乙烷	mg/L	4.25	8.5	ND<0.00044	ND<0.00044	ND<0.00046	ND<0.00046	ND<0.00046	ND<0.00046	ND<0.00044
1,2-二氯乙烷	mg/L	3	6	ND<0.00043	ND<0.00043	ND<0.00043	ND<0.00043	ND<0.00043	ND<0.00043	ND<0.00041
1,1,2-三氯乙烷	mg/L	0.025	0.05	ND<0.00048	ND<0.00048	ND<0.00046	ND<0.00046	ND<0.00046	ND<0.00046	ND<0.00036
氯乙烯	mg/L	0.01	0.02	ND<0.00046	ND<0.00046	ND<0.00046	ND<0.00046	ND<0.00046	ND<0.00046	ND<0.00045
1,1-二氯乙烯	mg/L	0.035	0.07	ND<0.00043	ND<0.00043	ND<0.00046	ND<0.00046	ND<0.00046	ND<0.00046	ND<0.00045
順-1,2-二氯乙烯	mg/L	0.35	0.7	ND<0.00042	ND<0.00042	ND<0.00047	ND<0.00047	ND<0.00047	ND<0.00047	ND<0.00047
反-1,2-二氯乙烯	mg/L	0.5	1	ND<0.00043	ND<0.00043	ND<0.00045	ND<0.00045	ND<0.00045	ND<0.00045	ND<0.00042
三氯乙烯	mg/L	0.025	0.05	ND<0.00043	ND<0.00043	ND<0.00043	ND<0.00043	ND<0.00043	ND<0.00043	ND<0.00040
四氯乙烯	mg/L	0.025	0.05	ND<0.00038	ND<0.00038	ND<0.00042	ND<0.00042	ND<0.00042	ND<0.00042	ND<0.00041
四氯化碳	mg/L	0.025	0.05	ND<0.00040	ND<0.00040	ND<0.00044	ND<0.00044	ND<0.00044	ND<0.00044	ND<0.00046
柴油總碳氫化合物	mg/L	*	*	ND<0.030	ND<0.030	ND<0.030	<0.099	ND<0.030	ND<0.030	ND<0.030
氯化物	mg/L	0.25	0.5	ND<0.001	ND<0.001	<0.002	ND<0.001	ND<0.001	ND<0.001	<0.002
甲基第三丁基醚	mg/L	0.5	1	ND<0.00044	ND<0.00044	ND<0.00044	ND<0.00044	ND<0.00044	ND<0.00044	ND<0.00040
甲醛	mg/L	*	*	0.0085	0.00658	0.0197	ND<0.00212	0.0154	0.0071	0.00614
1,2-二氯苯	mg/L	0.025	0.05	ND<0.00044	ND<0.00044	ND<0.00048	ND<0.00048	ND<0.00048	ND<0.00048	ND<0.00044
3,3'-二氯聯苯胺	mg/L	0.05	0.1	ND<0.00362	ND<0.00362	ND<0.00387	ND<0.00387	ND<0.00387	ND<0.00387	ND<0.00372
1,1,1-三氯乙烷	mg/L	1	2	ND<0.00039	ND<0.00039	ND<0.00046	ND<0.00046	ND<0.00046	ND<0.00046	ND<0.00046

註：1.「*」表示法規尚未規定，「-」表示並無監測

2.若低於方法偵測極限之測定值以「ND」表示，若高於方法偵測極限(MDL)但低於檢量線最低點濃度時，以「<檢測報告最低位數單位值」表示

3.第二類地下水污染管制標準法源：102.12.18 環署土字第 1020109478 號令發布。

4.第二類地下水污染監測標準法源：102.12.18 環署土字第 1020109443 號令發布。

掩埋場 MW-11 歷年之地下水水質與監測標準及管制標準比較

分析項目	單位	監測標準	管制標準	108 年第 2 季	108 年第 3 季	108 年第 4 季	109 年第 1 季	109 年第 2 季	109 年第 3 季	109 年第 4 季
水溫	℃	*	*	25.1	29.9	30.6	22	25.9	32.5	30
pH 值	-	*	*	7.4	8.1	7.9	8.2	8	8.1	8
濁度	NTU	*	*	3.8	3	1.9	4.1	2.2	4.3	4.7
導電度	µmho/cm	*	*	1200	416	421	491	504	469	413
總溶解固體	mg/L	1250	*	878	281	308	330	296	382	339
總硬度	mg/L	750	*	483	187	189	225	220	261	219
氯鹽	mg/L	625	*	66.9	1.69	2.67	2.7	3.99	4.8	13.5
總餘氯	mg/L	*	*	0.07	0.23	0.04	1.17	0.23	0.18	0.26
硫酸鹽	mg/L	625	*	342	105	102	123	133	146	124
硫化物	mg/L	*	*	<0.01(0.006)	<0.02(0.0064)	ND<0.0048	ND<0.0048	<0.02(0.01)	0.04	0.05
氫氣	mg/L	0.25	*	0.21	ND<0.0059	ND<0.0059	<0.02(0.01)	ND<0.0068	<0.05(0.04)	ND<0.030
亞硝酸鹽氮	mg/L	5	10	ND<0.001	<0.01(0.001)	<0.01(0.001)	<0.01(0.002)	<0.01(0.001)	0.02	ND<0.0019
硝酸鹽氮	mg/L	50	100	0.04	0.77	0.32	0.4	0.55	0.35	0.29
無機氮含量	mg/L	*	*	0.26	<0.78(0.771)	<0.33(0.32)	<0.43(0.41)	<0.55	0.49	0.29
總含氮量	mg/L	*	*	0.36	<0.90(0.891)	<0.41(0.37)	<0.55(0.54)	<0.60	3.01	0.36
氯鹽	mg/L	4	8	1.69	0.18	0.32	0.19	0.32	0.28	0.26
鎘	mg/L	0.025	0.05	ND<0.0003	ND<0.00048	ND<0.00041	ND<0.00041	ND<0.00019	ND<0.0013	ND<0.0013
鉻	mg/L	0.25	0.5	ND<0.0019	ND<0.00042	ND<0.00048	ND<0.00048	ND<0.00037	ND<0.0021	ND<0.0021
銅	mg/L	5	10	<0.010(0.0032)	ND<0.0009	ND<0.00090	<0.005(0.002)	ND<0.00053	ND<0.0028	ND<0.0028
鎳	mg/L	0.5	1	ND<0.0021	ND<0.0012	ND<0.0012	ND<0.0012	<0.005(0.003)	ND<0.0026	ND<0.0026
鉛	mg/L	0.05	0.1	ND<0.0027	<0.01(0.004)	ND<0.0030	ND<0.003	ND<0.0024	<0.005(0.002)	ND<0.0019
鋅	mg/L	25	50	0.026	<0.005(0.0022)	0.011	<0.005(0.002)	0.026	0.011	0.017
汞	mg/L	0.01	0.02	0.0006	ND<0.000081	ND<0.000081	ND<0.000081	ND<0.000084	ND<0.0001	<0.0002(0.0002)
砷	mg/L	0.25	0.5	0.0046	0.0045	0.0016	<0.001(0.0004)	0.0033	0.0018	0.0017
鐵	mg/L	1.5	*	0.213	<0.01(0.008)	0.013	<0.01(0.004)	0.084	0.148	0.085
錳	mg/L	0.25	*	0.306	ND<0.00062	0.012	0.029	0.094	0.032	0.018
油脂	mg/L	*	*	ND<1.63	ND<2	ND<2.0	ND<2.0	ND<2.0	0.5	ND<0.5
總有機碳(TOC)	mg/L	10	*	0.8	0.7	0.6	0.7	1.4	0.5	2.6
總酚	mg/L	0.14	*	0.0066	ND<0.0039	<0.03(0.0059)	ND<0.0039	ND<0.0038	ND<0.0027	ND<0.0027
2,4,5-三氯酚	mg/L	1.85	3.7	ND<0.00419	ND<0.00039	ND<0.00039	ND<0.00039	ND<0.00051	ND<0.00121	ND<0.00121
2,4,6-三氯酚	mg/L	0.05	0.1	ND<0.00418	ND<0.00038	ND<0.00038	ND<0.00038	ND<0.00038	ND<0.00083	ND<0.00083
五氯酚	mg/L	0.04	0.08	ND<0.00333	ND<0.00042	ND<0.00042	ND<0.00042	ND<0.00073	ND<0.00067	ND<0.00067
苯	mg/L	0.025	0.05	ND<0.00041	ND<0.00030	ND<0.00030	ND<0.00030	ND<0.00028	ND<0.00019	ND<0.00019
甲苯	mg/L	5	10	ND<0.00037	ND<0.00026	ND<0.00026	<0.00100(0.00082)	ND<0.00031	ND<0.00020	ND<0.00020
二甲苯	mg/L	50	100	ND<0.00058	ND<0.00079	ND<0.00079	ND<0.00079	ND<0.00038	ND<0.00065	ND<0.00065
乙苯	mg/L	3.5	7	ND<0.00038	ND<0.00029	ND<0.00029	ND<0.00029	ND<0.00027	ND<0.00022	ND<0.00022
氯苯	mg/L	0.5	1	ND<0.00038	ND<0.00025	ND<0.00025	ND<0.00025	ND<0.00025	ND<0.00025	ND<0.00025
1,4-二氯苯	mg/L	0.375	0.75	ND<0.00041	ND<0.00032	ND<0.00032	ND<0.00032	ND<0.00027	ND<0.00026	ND<0.00026
苯	mg/L	0.2	0.4	ND<0.00046	ND<0.00013	ND<0.00013	ND<0.00013	ND<0.00027	ND<0.00015	ND<0.00015
氯甲烷	mg/L	0.15	0.3	ND<0.00040	ND<0.00029	ND<0.00029	ND<0.00029	ND<0.00038	ND<0.00028	ND<0.00028
二氯甲烷	mg/L	0.025	0.05	ND<0.00045	ND<0.00055	ND<0.00055	0.012	ND<0.00041	ND<0.00025	ND<0.00025
氯仿	mg/L	0.5	1	ND<0.00047	ND<0.00027	ND<0.00027	ND<0.00027	ND<0.00025	ND<0.00023	ND<0.00023
1,1-二氯乙烷	mg/L	4.25	8.5	ND<0.00044	ND<0.00028	ND<0.00028	ND<0.00028	ND<0.00027	ND<0.00022	ND<0.00022
1,2-二氯乙烷	mg/L	3	6	ND<0.00041	ND<0.00020	ND<0.00020	<0.00100(0.00043)	ND<0.00027	ND<0.00027	ND<0.00027
1,1,2-三氯乙烷	mg/L	0.025	0.05	ND<0.00036	ND<0.00022	ND<0.00022	ND<0.00022	ND<0.00025	ND<0.00027	ND<0.00027
氯乙烯	mg/L	0.01	0.02	ND<0.00045	ND<0.00037	ND<0.00037	ND<0.00037	ND<0.00029	ND<0.00020	ND<0.00020
1,1-二氯乙烯	mg/L	0.035	0.07	ND<0.00045	ND<0.00037	ND<0.00037	ND<0.00037	ND<0.00029	ND<0.00023	ND<0.00023
順-1,2-二氯乙烯	mg/L	0.35	0.7	ND<0.00047	ND<0.00027	ND<0.00027	ND<0.00027	ND<0.00027	ND<0.00033	ND<0.00033
反-1,2-二氯乙烯	mg/L	0.5	1	ND<0.00042	ND<0.00029	ND<0.00029	ND<0.00029	ND<0.00025	ND<0.00029	ND<0.00029
三氯乙烯	mg/L	0.025	0.05	ND<0.00040	ND<0.00032	ND<0.00032	ND<0.00032	ND<0.00026	ND<0.00019	ND<0.00019
四氯乙烯	mg/L	0.025	0.05	ND<0.00041	ND<0.00031	ND<0.00031	ND<0.00031	ND<0.00027	ND<0.00023	ND<0.00023
四氯化碳	mg/L	0.025	0.05	ND<0.00046	ND<0.0004	ND<0.00040	ND<0.00040	ND<0.00025	ND<0.00023	ND<0.00023
柴油總碳氫化合物	mg/L	*	*	ND<0.030	<0.050(0.011)	<0.050(0.022)	<0.050(0.010)	<0.050(0.039)	ND<0.0380	ND<0.0380
氯化物	mg/L	0.25	0.5	ND<0.001	<0.004(0.0013)	ND<0.00045	ND<0.00045	ND<0.00048	ND<0.0014	ND<0.0014
甲基第三丁基醚	mg/L	0.5	1	ND<0.00040	ND<0.00022	ND<0.00022	<0.00100(0.00026)	ND<0.00030	ND<0.00021	ND<0.00021
甲醛	mg/L	*	*	0.00885	<0.0286(0.00948)	ND<0.00782	ND<0.00782	<0.0286(0.0109)	ND<0.0119	ND<0.0119
1,2-二氯苯	mg/L	0.025	0.05	ND<0.00044	ND<0.00013	ND<0.00013	ND<0.00013	ND<0.00027	ND<0.00025	ND<0.00025
3,3'-二氯聯苯胺	mg/L	0.05	0.1	ND<0.00372	ND<0.00029	ND<0.00290	ND<0.00290	ND<0.00053	ND<0.00087	ND<0.00087
1,1,1-三氯乙烷	mg/L	1	2	ND<0.00046	ND<0.00039	ND<0.00039	ND<0.00039	ND<0.00025	ND<0.00025	ND<0.00025

註：1. 「*」表示法規尚未規定，「-」表示並無監測

2. 若低於方法偵測極限之測定值以「ND」表示，若高於方法偵測極限(MDL)但低於檢量線最低點濃度時，以「<檢測報告最低位數單位值」表示

3. 第二類地下水污染管制標準法源：102.12.18 環署土字第 1020109478 號令發布。

4. 第二類地下水污染監測標準法源：102.12.18 環署土字第 1020109443 號令發布。

掩埋場 MW-11 歷年之地下水水質與監測標準及管制標準比較

分析項目	單位	監測標準	管制標準	110年第一季	110年第二季	110年第三季	110年第四季	111年第一季	111年第二季	111年第三季
水溫	°C	*	*	20.7	26.5	27.2	27.4	21	26.1	27.6
pH值	-	*	*	7.9	7.9	7.1	7.6	7.6	7.81	7.9
濁度	NTU	*	*	4.8	18	3.8	11.8	10.5	4.8	2.5
導電度	µmho/cm	*	*	520	1490	826	1850	1850	2040	1870
總溶解固體	mg/L	1250	*	292	306	368	319	315	297	318
總硬度	mg/L	750	*	254	229	247	248	236	217	225
氯鹽	mg/L	625	*	9.3	7.5	4.9	11.2	9.4	10.6	11.1
總餘氯	mg/L	*	*	0.21	0.22	0.24	0.26	0.35	2.92	0.92
硫酸鹽	mg/L	625	*	115	110	139	120	124	130	128
硫化物	mg/L	*	*	ND<0.015	ND<0.015	ND<0.015	ND<0.015	ND<0.015	ND<0.0158	ND<0.0158
氨氣	mg/L	0.25	*	ND<0.030	ND<0.0203	ND<0.024	ND<0.024	ND<0.024	ND<0.024	ND<0.024
亞硝酸鹽氮	mg/L	5	10	ND<0.0019	ND<0.0016	ND<0.0016	ND<0.0016	ND<0.0016	ND<0.0015	ND<0.0015
硝酸鹽氮	mg/L	50	100	ND<0.0153	ND<0.0128	ND<0.0128	ND<0.0128	ND<0.0128	ND<0.0147	ND<0.0147
無機氮含量	mg/L	*	*	0.02	<0.01	<0.01	0.02	<0.01	<0.01	<0.01
總含氮量	mg/L	*	*	0.08	0.11	0.19	0.13	0.14	0.15	0.13
氯鹽	mg/L	4	8	0.93	0.3	0.55	0.87	0.77	0.64	0.19
鎘	mg/L	0.025	0.05	ND<0.0013	ND<0.0017	ND<0.0017	ND<0.0017	ND<0.0017	ND<0.0022	ND<0.0022
鎘	mg/L	0.25	0.5	ND<0.0021	ND<0.0024	ND<0.0024	ND<0.0024	ND<0.0024	ND<0.0031	ND<0.0031
銅	mg/L	5	10	ND<0.0028	ND<0.0022	ND<0.0022	ND<0.0022	ND<0.0022	ND<0.0021	ND<0.0037
鎳	mg/L	0.5	1	ND<0.0026	ND<0.0021	ND<0.0021	ND<0.0021	ND<0.0021	ND<0.0015	ND<0.0038
鉛	mg/L	0.05	0.1	ND<0.0019	ND<0.0020	ND<0.0020	ND<0.0020	ND<0.0020	ND<0.0020	ND<0.0020
鋅	mg/L	25	50	ND<0.0023	ND<0.0020	ND<0.0020	ND<0.0020	ND<0.0020	ND<0.0030	ND<0.0030
汞	mg/L	0.01	0.02	<0.0002(0.0002)	ND<0.0001	ND<0.0001	ND<0.0001	ND<0.0001	ND<0.0001	ND<0.0001
砷	mg/L	0.25	0.5	ND<0.00015	ND<0.00015	<0.0010(0.0002)	<0.0010(0.0002)	ND<0.00015	ND<0.00014	<0.0010(0.00019)
鐵	mg/L	1.5	*	0.046	ND<0.0112	ND<0.0112	ND<0.0112	ND<0.0112	ND<0.0101	ND<0.0094
錳	mg/L	0.25	*	0.028	ND<0.0022	ND<0.0022	ND<0.0022	ND<0.0022	ND<0.0027	ND<0.0027
油脂	mg/L	*	*	ND<0.5	ND<0.5	ND<0.5	ND<0.5	ND<0.5	ND<0.5	ND<0.5
總有機碳(TOC)	mg/L	10	*	0.6	1	1.8	1.1	1.1	1.2	1.4
總酚	mg/L	0.14	*	ND<0.0027	ND<0.0035	ND<0.0035	ND<0.0035	ND<0.0035	ND<0.0046	ND<0.0046
2,4,5-三氯酚	mg/L	1.85	3.7	ND<0.00121	ND<0.00120	ND<0.00120	ND<0.00120	ND<0.00120	ND<0.00072	ND<0.00072
2,4,6-三氯酚	mg/L	0.05	0.1	ND<0.00083	ND<0.00089	ND<0.00089	ND<0.00089	ND<0.00089	ND<0.00063	ND<0.00063
五氯酚	mg/L	0.04	0.08	ND<0.00067	ND<0.00066	ND<0.00066	ND<0.00066	ND<0.00066	ND<0.00038	ND<0.00038
苯	mg/L	0.025	0.05	ND<0.00030	ND<0.00030	ND<0.00030	ND<0.00030	ND<0.00026	ND<0.00031	ND<0.00031
甲苯	mg/L	5	10	ND<0.00030	ND<0.00030	ND<0.00030	<0.00100(0.00032)	ND<0.00029	ND<0.00031	ND<0.00031
二甲苯	mg/L	50	100	ND<0.00079	ND<0.00079	ND<0.00079	ND<0.00079	ND<0.00052	ND<0.00076	ND<0.00076
乙苯	mg/L	3.5	7	ND<0.00030	ND<0.00030	ND<0.00030	ND<0.00030	ND<0.00020	ND<0.00028	ND<0.00028
氯苯	mg/L	0.5	1	ND<0.00033	ND<0.00033	ND<0.00033	ND<0.00033	ND<0.00030	ND<0.00033	ND<0.00033
1,4-二氯苯	mg/L	0.375	0.75	ND<0.00030	ND<0.00030	ND<0.00030	ND<0.00030	ND<0.00021	ND<0.00026	ND<0.00026
萘	mg/L	0.2	0.4	ND<0.00021	ND<0.00021	ND<0.00021	ND<0.00021	ND<0.00026	ND<0.00021	ND<0.00021
氯甲烷	mg/L	0.15	0.3	ND<0.00028	ND<0.00028	ND<0.00028	ND<0.00028	ND<0.00021	ND<0.00030	ND<0.00030
二氯甲烷	mg/L	0.025	0.05	ND<0.00032	ND<0.00032	ND<0.00032	ND<0.00032	ND<0.00031	ND<0.00041	ND<0.00041
氯仿	mg/L	0.5	1	ND<0.00032	ND<0.00032	ND<0.00032	ND<0.00032	ND<0.00024	ND<0.00032	ND<0.00032
1,1-二氯乙烷	mg/L	4.25	8.5	ND<0.00033	ND<0.00033	ND<0.00033	ND<0.00033	ND<0.00023	ND<0.00034	ND<0.00034
1,2-二氯乙烷	mg/L	3	6	ND<0.00034	ND<0.00034	ND<0.00034	ND<0.00034	ND<0.00029	ND<0.00037	ND<0.00037
1,1,2-三氯乙烷	mg/L	0.025	0.05	ND<0.00038	ND<0.00038	ND<0.00038	ND<0.00038	ND<0.00020	ND<0.00038	ND<0.00038
氯乙烷	mg/L	0.01	0.02	ND<0.00029	ND<0.00029	ND<0.00029	ND<0.00029	ND<0.00023	ND<0.00033	ND<0.00033
1,1-二氯乙烯	mg/L	0.035	0.07	ND<0.00031	ND<0.00031	ND<0.00031	ND<0.00031	ND<0.00024	ND<0.00035	ND<0.00035
順-1,2-二氯乙烯	mg/L	0.35	0.7	ND<0.00032	ND<0.00032	ND<0.00032	ND<0.00032	ND<0.00029	ND<0.00029	ND<0.00029
反-1,2-二氯乙烯	mg/L	0.5	1	ND<0.00031	ND<0.00031	ND<0.00031	ND<0.00031	ND<0.00028	ND<0.00034	ND<0.00034
三氯乙烯	mg/L	0.025	0.05	ND<0.00025	ND<0.00025	ND<0.00025	ND<0.00025	ND<0.00021	ND<0.00031	ND<0.00031
四氯乙烯	mg/L	0.025	0.05	ND<0.00033	ND<0.00033	ND<0.00033	ND<0.00033	ND<0.00024	ND<0.00036	ND<0.00036
四氯化碳	mg/L	0.025	0.05	ND<0.00034	ND<0.00034	ND<0.00034	ND<0.00034	ND<0.00032	ND<0.00037	ND<0.00037
柴油總碳氫化合物	mg/L	*	*	ND<0.0380	ND<0.0380	ND<0.0380	ND<0.0380	ND<0.0380	ND<0.0380	ND<0.0380
氰化物	mg/L	0.25	0.5	ND<0.0014	ND<0.0014	ND<0.0014	ND<0.0014	ND<0.0014	ND<0.0017	ND<0.0017
甲基第三丁基醚	mg/L	0.5	1	ND<0.00027	ND<0.00027	ND<0.00027	ND<0.00027	ND<0.00030	ND<0.00029	ND<0.00029
甲醛	mg/L	*	*	ND<0.0119	ND<0.0119	ND<0.0119	ND<0.0119	ND<0.0119	ND<0.0119	ND<0.0119
1,2-二氯苯	mg/L	0.025	0.05	ND<0.00031	ND<0.00031	ND<0.00031	ND<0.00031	ND<0.00024	ND<0.00029	ND<0.00029
3,3'-二氯聯苯胺	mg/L	0.05	0.1	ND<0.00087	ND<0.00086	ND<0.00086	ND<0.00086	ND<0.00086	ND<0.00053	ND<0.00053
1,1,1-三氯乙烷	mg/L	1	2	ND<0.00036	ND<0.00036	ND<0.00036	ND<0.00036	ND<0.00022	ND<0.00036	ND<0.00036

註：1.「*」表示法規尚未規定，“-”表示並無監測

- 2.若低於方法偵測極限之測定值以「ND」表示，若高於方法偵測極限(MDL)但低於檢量線最低點濃度時，以「<檢測報告最低位數單位值」表示
- 3.第二類地下水污染管制標準法源：102.12.18 環署土字第 1020109478 號令發布。
- 4.第二類地下水污染監測標準法源：102.12.18 環署土字第 1020109443 號令發布。

掩埋場 MW-11 歷年之地下水水質與監測標準及管制標準比較

分析項目	單位	監測標準	管制標準	111 年第 4 季	112 年第 1 季
水溫	℃	*	*	27.3	23.5
pH 值	-	*	*	7.9	7.5
濁度	NTU	*	*	9.2	0.9
導電度	μmho/cm	*	*	1760	2020
總溶解固體	mg/L	1250	*	342	310
總硬度	mg/L	750	*	248	224
氯鹽	mg/L	625	*	10.8	5.7
總餘氯	mg/L	*	*	0.31	0.15
硫酸鹽	mg/L	625	*	119	128
硫化物	mg/L	*	*	ND<0.0158	ND<0.0158
氫氣	mg/L	0.25	*	ND<0.024	ND<0.024
亞硝酸鹽氮	mg/L	5	10	ND<0.0015	ND<0.0015
硝酸鹽氮	mg/L	50	100	ND<0.0147	ND<0.0147
無機氮含量	mg/L	*	*	<0.01	0.01
總含氮量	mg/L	*	*	0.1	0.09
氟鹽	mg/L	4	8	0.2	0.21
鎘	mg/L	0.025	0.05	ND<0.0022	ND<0.0022
鉻	mg/L	0.25	0.5	ND<0.0031	ND<0.0031
銅	mg/L	5	10	ND<0.0037	ND<0.0037
鎳	mg/L	0.5	1	ND<0.0038	ND<0.0038
鉛	mg/L	0.05	0.1	ND<0.0020	ND<0.0020
鋅	mg/L	25	50	ND<0.0030	ND<0.0030
汞	mg/L	0.01	0.02	ND<0.0001	ND<0.0001
砷	mg/L	0.25	0.5	ND<0.00014	ND<0.00014
鐵	mg/L	1.5	*	ND<0.0094	ND<0.0094
錳	mg/L	0.25	*	ND<0.0027	ND<0.0027
油脂	mg/L	*	*	ND<0.5	ND<0.5
總有機碳(TOC)	mg/L	10	*	0.8	0.7
總酚	mg/L	0.14	*	ND<0.0046	ND<0.0046
2,4,5-三氯酚	mg/L	1.85	3.7	ND<0.00072	ND<0.00072
2,4,6-三氯酚	mg/L	0.05	0.1	ND<0.00063	ND<0.00063
五氯酚	mg/L	0.04	0.08	ND<0.00038	ND<0.00038
苯	mg/L	0.025	0.05	ND<0.00031	ND<0.00031
甲苯	mg/L	5	10	ND<0.00031	ND<0.00031
二甲苯	mg/L	50	100	ND<0.00076	ND<0.00076
乙苯	mg/L	3.5	7	ND<0.00028	ND<0.00028
氯苯	mg/L	0.5	1	ND<0.00033	ND<0.00033
1,4-二氯苯	mg/L	0.375	0.75	ND<0.00026	ND<0.00026
萘	mg/L	0.2	0.4	ND<0.00021	ND<0.00021
氯甲烷	mg/L	0.15	0.3	ND<0.00030	ND<0.00030
二氯甲烷	mg/L	0.025	0.05	ND<0.00041	ND<0.00041
氯仿	mg/L	0.5	1	ND<0.00032	ND<0.00032
1,1-二氯乙烷	mg/L	4.25	8.5	ND<0.00034	ND<0.00034
1,2-二氯乙烷	mg/L	3	6	ND<0.00037	ND<0.00037
1,1,2-三氯乙烷	mg/L	0.025	0.05	ND<0.00038	ND<0.00038
氯乙烯	mg/L	0.01	0.02	ND<0.00033	ND<0.00033
1,1-二氯乙烯	mg/L	0.035	0.07	ND<0.00035	ND<0.00035
順-1,2-二氯乙烯	mg/L	0.35	0.7	ND<0.00029	ND<0.00029
反-1,2-二氯乙烯	mg/L	0.5	1	ND<0.00034	ND<0.00034
三氯乙烯	mg/L	0.025	0.05	ND<0.00031	ND<0.00031
四氯乙烯	mg/L	0.025	0.05	ND<0.00036	ND<0.00036
四氯化碳	mg/L	0.025	0.05	ND<0.00037	ND<0.00037
柴油總碳氫化合物	mg/L	*	*	ND<0.0380	ND<0.0380
氰化物	mg/L	0.25	0.5	ND<0.0017	ND<0.0017
甲基第三丁基醚	mg/L	0.5	1	0.00644	ND<0.00029
甲醚	mg/L	*	*	ND<0.0119	ND<0.0119
1,2-二氯苯	mg/L	0.025	0.05	ND<0.00029	ND<0.00029
3,3'-二氯聯苯胺	mg/L	0.05	0.1	ND<0.00053	ND<0.00053
1,1,1-三氯乙烷	mg/L	1	2	ND<0.00036	ND<0.00036

註：1.「*」表示法規尚未規定，“-”表示並無監測

2.若低於方法偵測極限之測定值以「ND」表示，若高於方法偵測極限(MDL)但低於檢量線最低點濃度時，以「<檢測報告最低位數單位值」表示

3.第二類地下水污染管制標準法源：102.12.18 環署土字第 1020109478 號令發布。

4.第二類地下水污染監測標準法源：102.12.18 環署土字第 1020109443 號令發布。

MW-12 歷年之地下水水質與監測標準及管制標準比較

分析項目	單位	監測基準	管制標準	98年 第4季	99年 第1季	99年 第2季	99年 第3季	99年 第4季
水溫	°C	*	*	27.3	26.6	27.1	27.9	26.8
pH值	-	*	*	7.6	7.8	7.6	7.8	7.7
濁度	NTU	*	*	200	150	110	280	650
導電度	μmho/cm	*	*	5270	4990	5000	1900	2290
總溶解固體	mg/L	1250	*	3800	3060	3000	1190	1340
總硬度	mg/L	750	*	970	444	325	247	560
氯鹽	mg/L	625	*	744	718	687	171	228
總餘氯	mg/L	*	*	0.07	0.05	0.07	0.16	0.02
硫酸鹽	mg/L	625	*	1680	1130	1120	330	478
硫化物	mg/L	*	*	ND<0.01	ND<0.01	ND<0.01	ND<0.01	ND<0.01
氨氮	mg/L	0.25	*	0.09	0.07	0.08	5.59	1.74
亞硝酸鹽氮	mg/L	*	10	ND<0.001	<0.01	<0.001	<0.001	<0.01
硝酸鹽氮	mg/L	25	100	0.01	0.02	ND<0.01	0.02	0.01
無機氯含量	mg/L	*	*	-	-	-	-	-
總含氯量	mg/L	*	*	0.27	0.162	0.68	6.41	2.01
氟鹽	mg/L	*	*	1.45	1.8	2.78	4.16	9.86
鎘	mg/L	0.025	0.05	ND<0.001	ND<0.001	ND<0.001	ND<0.001	ND<0.001
鉻	mg/L	0.25	0.5	ND<0.004	ND<0.003	ND<0.003	ND<0.003	ND<0.003
銅	mg/L	5	10	ND<0.004	ND<0.004	ND<0.004	ND<0.004	ND<0.004
鎳	mg/L	*	1	ND<0.004	ND<0.004	<0.02	<0.02	<0.02
鉛	mg/L	0.25	0.5	ND<0.005	ND<0.004	ND<0.004	ND<0.004	ND<0.004
鋅	mg/L	25	50	0.032	<0.02	<0.02	0.024	<0.02
汞	mg/L	*	0.02	ND<0.0003	ND<0.0002	ND<0.0002	ND<0.0002	ND<0.0002
砷	mg/L	0.25	0.5	0.0026	0.0034	0.0028	0.002	0.0025
鐵	mg/L	1.5	*	0.019	<0.1	0.156	<0.10	<0.100
錳	mg/L	0.25	*	0.522	0.144	0.145	ND<0.004	0.154
油脂	mg/L	*	*	<1.0	<1.0	<1.0	<1.0	<1.0
總有機碳(TOC)	mg/L	10	*	0.7	3.1	0.7	5.5	4.7
總酚	mg/L	*	0.14	ND<0.0008	ND<0.0009	ND<0.0009	ND<0.0009	ND<0.0009
2,4,5-三氯酚	mg/L	*	*	-	-	-	-	-
2,4,6-三氯酚	mg/L	*	*	-	-	-	-	-
五氯酚	mg/L	*	*	-	-	-	-	-
苯	mg/L	*	0.05	ND<0.00061	ND<0.00061	ND<0.00061	ND<0.00061	ND<0.00061
甲苯	mg/L	*	10	ND<0.00064	0.00209	0.00096	ND<0.00068	ND<0.00068
二甲苯	mg/L	*	100	ND<0.00159	ND<0.00164	ND<0.00164	ND<0.00164	ND<0.00164
乙苯	mg/L	*	7	ND<0.00055	ND<0.00059	ND<0.00059	ND<0.00059	ND<0.00059
氯苯	mg/L	*	1	-	-	-	-	-
1,4-二氯苯	mg/L	*	0.75	-	-	-	-	-
萘	mg/L	*	0.4	-	-	-	-	-
氯甲烷	mg/L	*	0.3	-	-	-	-	-
二氯甲烷	mg/L	*	0.05	-	-	-	-	-
氯仿	mg/L	*	1	-	-	-	-	-
1,1-二氯乙烷	mg/L	*	8.5	-	-	-	-	-
1,2-二氯乙烷	mg/L	*	0.05	-	-	-	-	-
1,1,2-三氯乙烷	mg/L	*	0.05	-	-	-	-	-
氯乙烯	mg/L	*	0.02	ND<0.00058	ND<0.00069	ND<0.00069	ND<0.00069	ND<0.00069
1,1-二氯乙烯	mg/L	*	0.07	-	-	-	-	-
順-1,2-二氯乙烯	mg/L	*	0.7	-	-	-	-	-
反-1,2-二氯乙烯	mg/L	*	1	-	-	-	-	-
三氯乙烯	mg/L	*	0.05	-	-	-	-	-
四氯乙烯	mg/L	*	0.05	-	-	-	-	-
四氯化碳	mg/L	*	0.05	-	-	-	-	-
氯化物	mg/L	*	0.5	-	-	-	-	-
甲基第三丁基醚	mg/L	*	*	-	-	-	-	-
甲醛	mg/L	*	*	-	-	-	-	-
1,2-二氯苯	mg/L	*	*	-	-	-	-	-
3,3'-二氯聯苯胺	mg/L	*	*	-	-	-	-	-
1,1,1-三氯乙烷	mg/L	*	*	-	-	-	-	-
柴油總碳氫化合物	mg/L	*	10	-	-	-	-	-

註：1.「*」表示法規尚未規定，「-」表示並無監測

2.若低於方法偵測極限之測定值以「ND」表示，若高於方法偵測極限(MDL)但低於檢量線最低點濃度時，以「<檢測報告最低位數單位值」表示

3.第二類地下水污染管制標準法源：98.1.15 環署土字第 0980003647 號令發布。

4.第二類地下水污染監測標準法源：90.11.21 環署水字第 0073671 號令發布。

MW-12 歷年之地下水水質與監測標準及管制標準比較

分析項目	單位	監測基準	管制標準	100年 第1季	100年 第2季	100年 第3季	100年 第4季	101年 第1季	101年 第2季
水溫	℃	*	*	24.9	25.7	27.7	28.2	22.3	26.7
pH值	-	*	*	7.4	7.4	7.5	7.5	7.7	7.4
濁度	NTU	*	*	19	2.3	4.2	11	85	8.9
導電度	μmho/cm	*	*	3030	3480	3020	3050	3180	2630
總溶解固體	mg/L	1250	*	2320	2460	1190	2030	2200	2050
總硬度	mg/L	750	*	515	1150	316	444	470	790
氯鹽	mg/L	625	*	640	569	216	418	313	283
總餘氯	mg/L	*	*	0.23	ND	ND	0.16	0.43	0.08
硫酸鹽	mg/L	625	*	647	843	343	576	733	732
硫化物	mg/L	*	*	0.02	ND	ND	ND	<0.04(0.01)	ND
氨氮	mg/L	0.25	*	0.21	2.25	0.83	3.43	3.98	3.59
亞硝酸鹽氮	mg/L	*	10	<0.01	<0.01(0.0007)	<0.01(0.0007)	ND	ND	<0.01(0.001)
硝酸鹽氮	mg/L	25	100	0.04	ND	0.21	0.04	0.05	<0.05(0.04)
無機氮含量	mg/L	*	*	0.2504	2.285	1.0509	3.4721	4.03	3.631
總含氮量	mg/L	*	*	2.68	2.97	2.27	3.8	4.08	3.71
氯鹽	mg/L	*	*	1.8	1.36	2.11	1.77	1.87	1.74
鎘	mg/L	0.025	0.05	N.D.	ND	ND	ND	ND	ND
鉻	mg/L	0.25	0.5	N.D.	ND	ND	ND	ND	<0.020(0.006)
銅	mg/L	5	10	0.02	ND	ND	ND	ND	ND
鎳	mg/L	*	1	0.1	0.06	ND	ND	<0.020(0.005)	<0.020(0.005)
鉛	mg/L	0.25	0.5	N.D.	ND	ND	ND	ND	ND
鋅	mg/L	25	50	N.D.	0.01	0.02	ND	ND	<0.020(0.018)
汞	mg/L	*	0.02	N.D.	ND	ND	ND	ND	ND
砷	mg/L	0.25	0.5	0.0021	0.0016	0.0022	0.0023	0.0022	<0.0020(0.0006)
鐵	mg/L	1.5	*	1.04	0.2	0.15	0.3	0.206	<0.100(0.048)
錳	mg/L	0.25	*	0.5	0.53	0.16	0.37	0.338	0.461
油脂	mg/L	*	*	N.D.	ND	ND	ND	<1.0	<1.0
總有機碳(TOC)	mg/L	10	*	2.2	3.6	7.5	6.9	7	2.6
總酚	mg/L	*	0.14	0.0143	0.053	0.0113	ND	ND	ND
2,4,5-三氯酚	mg/L	*	*	-	-	-	-	-	-
2,4,6-三氯酚	mg/L	*	*	-	-	-	-	-	-
五氯酚	mg/L	*	*	-	-	-	-	-	-
苯	mg/L	*	0.05	N.D.	ND	ND	ND	ND	ND
甲苯	mg/L	*	10	N.D.	ND	ND	ND	ND	ND
二甲苯	mg/L	*	100	N.D.	ND	ND	ND	ND	ND
乙苯	mg/L	*	7	N.D.	ND	ND	ND	ND	ND
氯苯	mg/L	*	1	N.D.	ND	ND	ND	ND	ND
1,4-二氯苯	mg/L	*	0.75	N.D.	ND	ND	ND	ND	ND
萘	mg/L	*	0.4	N.D.	ND	ND	ND	ND	ND
氯甲烷	mg/L	*	0.3	N.D.	ND	ND	ND	ND	ND
二氯甲烷	mg/L	*	0.05	N.D.	ND	ND	ND	ND	ND
氯仿	mg/L	*	1	N.D.	ND	ND	ND	ND	ND
1,1-二氯乙烷	mg/L	*	8.5	N.D.	ND	ND	ND	ND	ND
1,2-二氯乙烷	mg/L	*	0.05	N.D.	ND	ND	ND	ND	ND
1,1,2-三氯乙烷	mg/L	*	0.05	N.D.	ND	ND	ND	ND	ND
氯乙烯	mg/L	*	0.02	N.D.	ND	ND	ND	ND	ND
1,1-二氯乙烯	mg/L	*	0.07	N.D.	ND	ND	ND	ND	ND
順-1,2-二氯乙烯	mg/L	*	0.7	N.D.	ND	ND	ND	ND	ND
反-1,2-二氯乙烯	mg/L	*	1	N.D.	ND	ND	ND	ND	ND
三氯乙烯	mg/L	*	0.05	N.D.	ND	ND	ND	ND	ND
四氯乙烯	mg/L	*	0.05	N.D.	ND	ND	ND	ND	ND
四氯化碳	mg/L	*	0.05	N.D.	ND	ND	ND	ND	ND
氯化物	mg/L	*	0.5	N.D.	ND	ND	ND	ND	ND
甲基第三丁基醚	mg/L	*	*	N.D.	ND	ND	ND	ND	ND
甲醛	mg/L	*	*	N.D.	ND	ND	ND	<1.00	<1.00
1,2-二氯苯	mg/L	*	*	-	-	-	-	-	-
3,3'-二氯聯苯胺	mg/L	*	*	-	-	-	-	-	-
1,1,1-三氯乙烷	mg/L	*	*	-	-	-	-	-	-
柴油總碳氫化合物	mg/L	*	10	N.D.	ND	0.045	ND	<0.500	<0.500

註：1.「*」表示法規尚未規定，“-”表示並無監測

2.若低於方法偵測極限之測定值以「ND」表示，若高於方法偵測極限(MDL)但低於檢量線最低點濃度時，以『<檢測報告最低位數單位值』表示

3.第二類地下水污染管制標準法源：98.1.15 環署土字第 0980003647 號令發布。

4.第二類地下水污染監測標準法源：90.11.21 環署水字第 0073671 號令發布。

MW-12 歷年之地下水水質與監測標準及管制標準比較

分析項目	單位	監測標準	管制標準	101年 第3季	101年 第4季	102年 第1季	102年 第2季	102年 第3季	102年 第4季
水溫	℃	*	*	27.3	25.8	24.7	26	27.7	26.8
pH值	-	*	*	7.4	7.3	7.6	7.5	6.5	7.5
濁度	NTU	*	*	22	18	26	45	5.1	32
導電度	μmho/cm	*	*	1780	2090	4210	6950	5510	3710
總溶解固體	mg/L	1250	*	1050	1360	2750	5090	3690	2540
總硬度	mg/L	750	*	380	473	837	802	585	715
氯鹽	mg/L	625	*	208	184	571	1040	740	440
總餘氯	mg/L	*	*	0.15	0.11	0.18	0.12	0.03	0.06
硫酸鹽	mg/L	625	*	323	599	1080	1910	1510	1010
硫化物	mg/L	*	*	ND	ND	<0.020	ND	ND	ND
氫氣	mg/L	0.25	*	0.73	1.05	9.93	12.1	6.79	4.57
亞硝酸鹽氮	mg/L	*	10	<0.01	<0.01	0.02	<0.01	0.02	0.09
硝酸鹽氮	mg/L	25	100	ND	0.03	0.09	0.08	0.24	1.32
無機氮含量	mg/L	*	*	0.74	1.09	10	12.2	7.05	5.98
總含氮量	mg/L	*	*	0.99	1.41	10.7	12.7	7.4	6.35
氯鹽	mg/L	*	*	1.35	1.7	2.42	2.36	3.73	2.57
鎘	mg/L	0.025	0.05	ND	<0.0060	<0.0050	ND	<0.0060	<0.0060
鉻	mg/L	0.25	0.5	<0.050	<0.040	<0.050	<0.040	<0.040	ND
銅	mg/L	5	10	ND	<0.022	ND	0.04	<0.022	ND
鎳	mg/L	*	1	ND	ND	<0.050	<0.050	ND	ND
鉛	mg/L	0.25	0.5	ND	<0.050	ND	ND	ND	ND
鋅	mg/L	25	50	0.03	0.15	0.04	0.07	0.03	0.03
汞	mg/L	*	0.02	<0.00037	<0.00033	<0.00033	<0.00033	ND	ND
砷	mg/L	0.25	0.5	0.0018	0.0027	0.006	0.0146	0.0062	0.0112
鐵	mg/L	1.5	*	2.21	1.57	10	18.5	0.71	<0.070
錳	mg/L	0.25	*	0.03	0.14	0.31	0.64	0.31	0.32
油脂	mg/L	*	*	ND	0.5	0.5	0.6	0.8	ND
總有機碳(TOC)	mg/L	10	*	4.7	2.7	4	3.2	3.2	2.7
總酚	mg/L	*	0.14	ND	ND	ND	ND	<0.0050	ND
2,4,5-三氯酚	mg/L	*	*	—	—	—	—	—	—
2,4,6-三氯酚	mg/L	*	*	—	—	—	—	—	—
五氯酚	mg/L	*	*	—	—	—	—	—	—
苯	mg/L	*	0.05	ND	ND	ND	ND	ND	ND
甲苯	mg/L	*	10	ND	ND	ND	ND	ND	ND
二甲苯	mg/L	*	100	ND	ND	ND	ND	ND	ND
乙苯	mg/L	*	7	ND	ND	ND	ND	ND	ND
氯苯	mg/L	*	1	ND	ND	ND	ND	ND	ND
1,4-二氯苯	mg/L	*	0.75	ND	ND	ND	ND	ND	ND
萘	mg/L	*	0.4	ND	ND	ND	ND	ND	ND
氯甲烷	mg/L	*	0.3	ND	ND	ND	ND	ND	ND
二氯甲烷	mg/L	*	0.05	ND	ND	ND	ND	ND	ND
氯仿	mg/L	*	1	ND	ND	ND	ND	ND	ND
1,1-二氯乙烷	mg/L	*	8.5	ND	ND	ND	ND	ND	ND
1,2-二氯乙烷	mg/L	*	0.05	ND	ND	ND	ND	ND	ND
1,1,2-三氯乙烷	mg/L	*	0.05	ND	ND	ND	ND	ND	ND
氯乙烯	mg/L	*	0.02	ND	ND	ND	ND	ND	ND
1,1-二氯乙烯	mg/L	*	0.07	ND	ND	ND	ND	ND	ND
順-1,2-二氯乙烯	mg/L	*	0.7	ND	ND	ND	ND	ND	ND
反-1,2-二氯乙烯	mg/L	*	1	ND	ND	ND	ND	ND	ND
三氯乙烯	mg/L	*	0.05	ND	ND	ND	ND	ND	ND
四氯乙烯	mg/L	*	0.05	ND	ND	ND	ND	ND	ND
四氯化碳	mg/L	*	0.05	ND	ND	ND	ND	ND	ND
氧化物	mg/L	*	0.5	ND	ND	<0.0020	ND	ND	ND
甲基第三丁基醚	mg/L	*	*	ND	ND	ND	ND	ND	ND
甲醛	mg/L	*	*	<1.00	<0.0290	0.00476	<1.00	0.00797	<0.00286
1,2-二氯苯	mg/L	*	*	—	—	—	—	—	—
3,3'-二氯聯苯胺	mg/L	*	*	—	—	—	—	—	—
1,1,1-三氯乙烷	mg/L	*	*	—	—	—	—	—	—
柴油總碳氫化合物	mg/L	*	10	<0.500	<0.105	<0.105	<0.104	<0.101	<0.106

註：1.「*」表示法規尚未規定，「—」表示並無監測

2.若低於方法偵測極限之測定值以「ND」表示，若高於方法偵測極限(MDL)但低於檢量線最低點濃度時，以『<檢測報告最低位數單位值』表示

3.第二類地下水污染管制標準法源：98.1.15 環署土字第 0980003647 號令發布。

4.第二類地下水污染監測標準法源：90.11.21 環署水字第 0073671 號令發布。

MW-12 歷年之地下水水質與監測標準及管制標準比較

分析項目	單位	監測標準	管制標準	103年 第1季	103年 第2季	103年 第3季	103年 第4季	104年 第1季	104年 第2季	104年 第3季
水溫	℃	*	*	26.4	25.3	29.6	27.8	21.3	26.1	30.5
pH值	-	*	*	7.6	7.9	7.8	7.6	7	7.6	6.9
濁度	NTU	*	*	1.4	4.3	6.3	9.5	6.7	4.9	1
導電度	μmho/cm	*	*	4570	4550	3880	3490	2410	2150	2890
總溶解固體	mg/L	1250	*	3200	3330	2540	2110	2020	1640	2260
總硬度	mg/L	750	*	480	480	430	390	459	404	1150
氯鹽	mg/L	625	*	521	579	496	455	243	233	153
總餘氯	mg/L	*	*	<0.01	0.3	<0.01	0.02	0.13	0.34	0.08
硫酸鹽	mg/L	625	*	1080	1240	940	845	652	599	1060
硫化物	mg/L	*	*	<0.020	ND	ND	ND	ND	ND	ND
氨氮	mg/L	0.25	*	3.81	4.41	2.2	3.6	0.07	<0.070	<0.070
亞硝酸鹽氮	mg/L	5	10	0.11	<0.01	<0.01	<0.01	0.03	0.23	<0.01
硝酸鹽氮	mg/L	50	100	0.37	0.05	0.08	0.03	1.6	0.7	3.79
無機氮含量	mg/L	*	*	4.29	4.47	2.28	3.63	1.7	0.98	3.83
總含氮量	mg/L	*	*	4.5	4.8	2.9	3.76	1.93	1.08	4.25
氯鹽	mg/L	4	8	4.43	7.9	4.43	3.9	0.71	0.67	1.42
鎘	mg/L	0.025	0.05	ND	<0.0060	ND	<0.0063	ND	<0.0063	ND
鉻	mg/L	0.25	0.5	<0.050	<0.050	<0.050	ND	ND	ND	ND
銅	mg/L	5	10	ND	<0.022	<0.022	ND	ND	<0.022	ND
鎳	mg/L	0.5	1	ND	ND	<0.050	ND	ND	ND	<0.050
鉛	mg/L	0.05	0.1	ND	ND	ND	ND	ND	ND	ND
鋅	mg/L	25	50	ND	0.03	0.03	0.03	0.03	0.05	0.21
汞	mg/L	0.01	0.02	<0.00033	<0.00033	<0.00033	ND	<0.00036	ND	ND
砷	mg/L	0.25	0.5	0.0051	0.0139	0.0114	0.0147	0.001	0.0017	<0.00040
鐵	mg/L	1.5	*	<0.070	0.09	<0.070	<0.050	0.06	0.21	0.23
錳	mg/L	0.25	*	0.16	0.21	0.16	0.14	0.27	0.28	0.02
油脂	mg/L	*	*	1.2	0.9	1.1	0.7	0.4	0.7	0.6
總有機碳(TOC)	mg/L	10	*	3.5	4.5	3.6	2.7	1.4	0.6	0.8
總酚	mg/L	0.14	*	ND	<0.0050	ND	<0.0050	ND	ND	ND
2,4,5-三氯酚	mg/L	1.85	3.7	—	—	—	—	—	—	—
2,4,6-三氯酚	mg/L	0.05	0.1	—	—	—	—	—	—	—
五氯酚	mg/L	0.04	0.08	—	—	—	—	—	—	—
苯	mg/L	0.025	0.05	ND	ND	ND	ND	ND	ND	ND
甲苯	mg/L	5	10	ND	ND	ND	ND	ND	ND	ND
二甲苯	mg/L	50	100	ND	ND	ND	ND	ND	ND	ND
乙苯	mg/L	3.5	7	ND	ND	ND	ND	ND	ND	ND
氯苯	mg/L	0.5	1	ND	ND	ND	ND	ND	ND	ND
1,4-二氯苯	mg/L	0.375	0.75	ND	ND	ND	ND	ND	ND	ND
萘	mg/L	0.2	0.4	ND	ND	ND	ND	ND	ND	ND
氯甲烷	mg/L	0.15	0.3	ND	ND	ND	ND	ND	ND	ND
二氯甲烷	mg/L	0.025	0.05	ND	ND	ND	ND	ND	ND	ND
氯仿	mg/L	0.5	1	ND	ND	ND	ND	ND	ND	ND
1,1-二氯乙烷	mg/L	4.25	8.5	ND	ND	ND	ND	ND	ND	ND
1,2-二氯乙烷	mg/L	3	6	ND	ND	ND	ND	ND	ND	ND
1,1,2-三氯乙烷	mg/L	0.025	0.05	ND	ND	ND	ND	ND	ND	ND
氯乙烯	mg/L	0.01	0.02	ND	ND	ND	ND	ND	ND	ND
1,1-二氯乙烯	mg/L	0.035	0.07	ND	ND	ND	ND	ND	ND	ND
順-1,2-二氯乙烯	mg/L	0.35	0.7	ND	ND	ND	ND	ND	ND	ND
反-1,2-二氯乙烯	mg/L	0.5	1	ND	ND	ND	ND	ND	ND	ND
三氯乙烯	mg/L	0.025	0.05	ND	ND	ND	ND	ND	ND	ND
四氯乙烯	mg/L	0.025	0.05	ND	ND	ND	ND	ND	ND	ND
四氯化碳	mg/L	0.025	0.05	ND	ND	ND	ND	ND	ND	ND
氟化物	mg/L	0.25	0.5	ND	<0.0020	ND	<0.0020	<0.0020	<0.0020	<0.0020
甲基第三丁基醚	mg/L	0.5	1	ND	<0.101	ND	0.00117	ND	ND	ND
甲醛	mg/L	*	*	ND	0.00598	0.00391	<0.00286	0.0155	<0.00286	<0.00286
1,2-二氯苯	mg/L	0.025	0.05	—	—	—	—	—	—	—
3,3'-二氯聯苯胺	mg/L	0.05	0.1	—	—	—	—	—	—	—
1,1,1-三氯乙烷	mg/L	1	2	—	—	—	—	—	—	—
柴油總碳氫化合物	mg/L	*	*	ND	ND	<0.111	<0.125	<0.101	ND	—

註：1.「*」表示法規尚未規定，「-」表示並無監測

2.若低於方法偵測極限之測定值以「ND」表示，若高於方法偵測極限(MDL)但低於檢量線最低點濃度時，以『<檢測報告最低位數單位值』表示

3.第二類地下水污染管制標準法源：102.12.18 環署土字第 1020109478 號令發布。

4.第二類地下水污染監測標準法源：102.12.18 環署土字第 1020109443 號令發布。

MW-12 歷年之地下水水質與監測標準及管制標準比較

分析項目	單位	監測標準	管制標準	104 年第 4 季	105 年第 1 季	105 年第 2 季	105 年第 3 季	105 年第 4 季	106 年第 1 季	106 年第 2 季
水溫	℃	*	*	27.8	25.6	24.2	27.1	28.3	25.3	25.4
pH 值	-	*	*	6.9	7	7.1	6.9	7.7	7.2	7.3
濁度	NTU	*	*	23	13	4.7	1.7	50	1.7	60
導電度	μmho/cm	*	*	1390	1890	2120	2390	1740	1540	1430
總溶解固體	mg/L	1250	*	790	1390	1370	2030	1430	1080	1060
總硬度	mg/L	750	*	629	755	963	1210	811	687	471
氯鹽	mg/L	625	*	117	115	137	109	83.7	65.3	89.8
總餘氯	mg/L	*	*	0.04	0.03	0.07	0.13	0.12	0.1	0.21
硫酸鹽	mg/L	625	*	304	686	819	1080	676	466	411
硫化物	mg/L	*	*	ND<0.007	<0.01	ND<0.007	<0.01	0.01	ND<0.005	ND<0.005
氨氮	mg/L	0.25	*	1.25	0.1	0.04	0.08	0.07	0.09	0.1
亞硝酸鹽氮	mg/L	5	10	<0.01	<0.01	<0.01	<0.01	<0.01	0.1	0.04
硝酸鹽氮	mg/L	50	100	0.35	0.07	0.17	0.52	1.22	3.39	0.33
無機碳含量	mg/L	*	*	1.6	0.17	0.21	0.61	1.3	3.58	0.47
總含氮量	mg/L	*	*	1.6	0.18	0.31	0.77	1.46	3.63	0.77
氯鹽	mg/L	4	8	0.63	1.1	1.24	1.14	1.16	1.94	1.72
鎘	mg/L	0.025	0.05	<0.010	ND<0.004	ND<0.004	<0.001	ND<0.0003	ND<0.0003	ND<0.0003
鉻	mg/L	0.25	0.5	<0.05	ND<0.016	ND<0.016	ND<0.0027	ND<0.0027	ND<0.0027	ND<0.0027
銅	mg/L	5	10	0.03	ND<0.009	<0.03	ND<0.0024	<0.010	<0.010	<0.010
鎳	mg/L	0.5	1	ND<0.016	ND<0.019	ND<0.019	ND<0.0027	ND<0.0027	ND<0.0027	ND<0.0027
鉛	mg/L	0.05	0.1	ND<0.0024	<0.010	<0.010	ND<0.0024	<0.010	<0.010	<0.010
鋅	mg/L	25	50	0.06	0.02	0.03	0.05	0.067	0.044	0.075
汞	mg/L	0.01	0.02	<0.0005	ND<0.0002	<0.0005	ND<0.0002	<0.0005	ND<0.0002	ND<0.0002
砷	mg/L	0.25	0.5	0.016	0.0009	0.0006	0.0006	0.0005	0.0004	0.0013
鐵	mg/L	1.5	*	0.75	0.08	ND<0.018	0.068	0.028	0.023	0.354
錳	mg/L	0.25	*	0.7	0.04	ND<0.009	0.035	0.023	0.02	0.107
油脂	mg/L	*	*	ND<1.67	<0.5	ND<1.67	ND<1.67	ND<1.67	ND<1.65	ND<1.65
總有機碳(TOC)	mg/L	10	*	1.2	<0.0040	0.9	0.7	0.5	0.7	0.7
總酚	mg/L	0.14	*	ND<0.0016	<0.0040	ND<0.0016	ND<0.0016	ND<0.0016	ND<0.0016	ND<0.0016
2,4,5-三氯酚	mg/L	1.85	3.7	-	ND<0.00322	ND<0.00322	ND<0.00322	ND<0.00322	ND<0.00331	ND<0.00331
2,4,6-三氯酚	mg/L	0.05	0.1	-	ND<0.00322	ND<0.00322	ND<0.00322	ND<0.00322	ND<0.00314	ND<0.00314
五氯酚	mg/L	0.04	0.08	-	ND<0.00317	ND<0.00317	ND<0.00317	ND<0.00317	ND<0.00319	ND<0.00319
苯	mg/L	0.025	0.05	ND<0.00036	ND<0.00041	ND<0.00039	ND<0.00041	ND<0.00041	ND<0.00043	ND<0.00043
甲苯	mg/L	5	10	ND<0.00035	ND<0.00035	ND<0.00035	ND<0.00035	ND<0.00035	ND<0.00040	ND<0.00040
二甲苯	mg/L	50	100	ND<0.00058	ND<0.00058	ND<0.00050	ND<0.00058	ND<0.00058	ND<0.00062	ND<0.00062
乙苯	mg/L	3.5	7	ND<0.00036	ND<0.00037	ND<0.00034	ND<0.00037	ND<0.00037	ND<0.00042	ND<0.00042
氯苯	mg/L	0.5	1	ND<0.00037	ND<0.00037	ND<0.00035	ND<0.00037	ND<0.00037	ND<0.00040	ND<0.00040
1,4-二氯苯	mg/L	0.375	0.75	ND<0.00036	ND<0.00042	ND<0.00043	ND<0.00042	ND<0.00042	ND<0.00046	ND<0.00046
萘	mg/L	0.2	0.4	ND<0.0005	ND<0.00036	ND<0.00045	ND<0.00036	ND<0.00036	ND<0.00038	ND<0.00038
氯甲烷	mg/L	0.15	0.3	ND<0.0005	ND<0.00045	ND<0.00046	ND<0.00045	ND<0.00045	ND<0.00044	ND<0.00044
二氯甲烷	mg/L	0.025	0.05	ND<0.00045	ND<0.00045	ND<0.00037	ND<0.00045	ND<0.00045	ND<0.00046	ND<0.00046
氯仿	mg/L	0.5	1	ND<0.0004	ND<0.00040	ND<0.00039	ND<0.0004	ND<0.00040	ND<0.00045	ND<0.00045
1,1-二氯乙烷	mg/L	4.25	8.5	ND<0.00041	ND<0.00045	ND<0.0004	ND<0.00045	ND<0.00045	ND<0.00044	ND<0.00044
1,2-二氯乙烷	mg/L	3	6	ND<0.00048	ND<0.00047	ND<0.00017	ND<0.00047	ND<0.00047	ND<0.00043	ND<0.00043
1,1,2-三氯乙烷	mg/L	0.025	0.05	ND<0.00049	ND<0.00046	ND<0.00168	ND<0.00046	ND<0.00046	ND<0.00048	ND<0.00048
氯乙烯	mg/L	0.01	0.02	ND<0.00045	ND<0.00046	ND<0.00169	ND<0.00046	ND<0.00046	ND<0.00046	ND<0.00046
1,1-二氯乙烯	mg/L	0.035	0.07	ND<0.00041	ND<0.00045	ND<0.00161	ND<0.00045	ND<0.00045	ND<0.00043	ND<0.00043
順-1,2-二氯乙烯	mg/L	0.35	0.7	ND<0.00039	ND<0.00040	ND<0.00167	ND<0.0004	ND<0.00040	ND<0.00042	ND<0.00042
反-1,2-二氯乙烯	mg/L	0.5	1	ND<0.0004	ND<0.00042	ND<0.00037	ND<0.00042	ND<0.00042	ND<0.00043	ND<0.00043
三氯乙烯	mg/L	0.025	0.05	ND<0.00038	ND<0.00038	ND<0.00036	ND<0.00038	ND<0.00038	ND<0.00043	ND<0.00043
四氯乙烯	mg/L	0.025	0.05	ND<0.00037	ND<0.00039	ND<0.00163	ND<0.00039	ND<0.00039	ND<0.00038	ND<0.00038
四氯化碳	mg/L	0.025	0.05	ND<0.0004	ND<0.00039	ND<0.00039	ND<0.00039	ND<0.00039	ND<0.00040	ND<0.00040
氰化物	mg/L	0.25	0.5	ND<0.001	ND<0.0016	ND<0.002	ND<0.001	ND<0.001	ND<0.001	ND<0.001
甲基第三丁基醚	mg/L	0.5	1	ND<0.0005	ND<0.00042	ND<0.0004	ND<0.00042	ND<0.00042	ND<0.00044	ND<0.00044
甲醛	mg/L	*	*	<0.00286	0.0041	<0.00286	<0.00286	<0.00286	<0.00572	0.00575
1,2-二氯苯	mg/L	0.025	0.05	-	-	ND<0.0004	ND<0.0004	ND<0.00040	ND<0.00044	ND<0.00044
3,3'-二氯聯苯胺	mg/L	0.05	0.1	-	-	ND<0.00314	ND<0.00314	ND<0.00314	ND<0.00362	ND<0.00362
1,1,1-三氯乙烷	mg/L	1	2	-	-	ND<0.00039	ND<0.00039	ND<0.00039	ND<0.00039	ND<0.00039
柴油總碳氫化合物	mg/L	*	*	-	ND<0.022	<0.100	ND<0.022	ND<0.022	ND<0.030	ND<0.030

註：1.「*」表示法規尚未規定，「-」表示並無監測

2.若低於方法偵測極限之測定值以「ND」表示，若高於方法偵測極限(MDL)但低於檢量線最低點濃度時，以「<檢測報告最低位數單位值」表示

3.第二類地下水污染管制標準法源：102.12.18 環署土字第 1020109478 號令發布。

4.第二類地下水污染監測標準法源：102.12.18 環署土字第 1020109443 號令發布。

掩埋場 MW-12 歷年之地下水水質與監測標準及管制標準比較

分析項目	單位	監測標準	管制標準	106 年第 3 季	106 年第 4 季	107 年第 1 季	107 年第 2 季	107 年第 3 季	107 年第 4 季	108 年第 1 季
水溫	°C	*	*	27.6	29.1	25.7	25.5	26.9	27.6	24.6
pH 值	-	*	*	7	7	7.1	7.3	7	6.9	7.3
濁度	NTU	*	*	2.8	4.6	34	9.4	5.5	1.5	5.3
導電度	μmho/cm	*	*	3070	1510	2220	2200	2620	2990	2210
總溶解固體	mg/L	1250	*	2590	1710	1540	1760	2030	2930	1560
總硬度	mg/L	750	*	1650	982	864	826	753	1540	649
氯鹽	mg/L	625	*	256	115	233	283	286	218	231
總餘氯	mg/L	*	*	0.04	0.05	0.48	0.1	0.1	0.11	0.18
硫酸鹽	mg/L	625	*	1340	820	586	597	704	1760	603
硫化物	mg/L	*	*	ND<0.005	<0.01	0.014	<0.01	ND<0.004	ND<0.004	<0.01
氫氣	mg/L	0.25	*	0.14	0.15	0.04	0.08	0.13	0.08	0.33
亞硝酸鹽氮	mg/L	5	10	ND<0.001	<0.01	0.15	0.07	0.05	<0.01	0.12
硝酸鹽氮	mg/L	50	100	2.09	1.86	0.9	0.45	2.59	0.19	0.84
無機氮含量	mg/L	*	*	2.22	2.01	1.09	0.59	2.77	0.28	1.29
總含氮量	mg/L	*	*	2.5	2.24	1.55	0.91	2.87	0.35	1.33
氯鹽	mg/L	4	8	0.75	0.88	1.51	1.46	1.88	0.87	1.88
鎘	mg/L	0.025	0.05	ND<0.0003	ND<0.0003	ND<0.0003	<0.001	<0.001	ND<0.0003	ND<0.0003
鉻	mg/L	0.25	0.5	ND<0.0027	ND<0.0027	ND<0.0027	ND<0.0027	ND<0.0027	ND<0.0027	ND<0.0019
銅	mg/L	5	10	ND<0.0024	<0.010	<0.010	<0.010	<0.010	<0.010	<0.010
鎳	mg/L	0.5	1	ND<0.0027	ND<0.0027	ND<0.0027	ND<0.0027	ND<0.0027	ND<0.0027	<0.010
鉛	mg/L	0.05	0.1	ND<0.0024	<0.010	<0.010	<0.010	<0.010	ND<0.0027	ND<0.0027
鋅	mg/L	25	50	0.036	0.137	0.073	0.013	0.038	0.055	0.04
汞	mg/L	0.01	0.02	ND<0.0002	ND<0.0002	ND<0.0002	ND<0.0002	ND<0.0002	ND<0.0002	ND<0.0002
砷	mg/L	0.25	0.5	0.0005	0.0008	0.0016	0.0006	0.0016	0.0723	0.001
鐵	mg/L	1.5	*	0.014	0.17	0.048	0.17	0.089	0.027	0.077
錳	mg/L	0.25	*	0.01	0.019	0.055	0.14	0.04	0.043	0.062
油脂	mg/L	*	*	ND<1.65	ND<1.65	ND<1.65	ND<1.65	ND<1.65	ND<1.65	ND<1.63
總有機碳(TOC)	mg/L	10	*	0.8	0.9	1.6	0.7	<0.5	0.8	0.9
總酚	mg/L	0.14	*	ND<0.0016	ND<0.0016	<0.0040	ND<0.0016	ND<0.0016	<0.0040	<0.0040
2,4,5-三氯酚	mg/L	1.85	3.7	ND<0.00331	ND<0.00331	ND<0.00409	ND<0.00409	ND<0.00409	ND<0.00409	ND<0.00419
2,4,6-三氯酚	mg/L	0.05	0.1	ND<0.00314	ND<0.00314	ND<0.00428	ND<0.00428	ND<0.00428	ND<0.00428	ND<0.00418
五氯酚	mg/L	0.04	0.08	ND<0.00319	ND<0.00319	ND<0.00342	ND<0.00342	ND<0.00342	ND<0.00342	ND<0.00333
苯	mg/L	0.025	0.05	ND<0.00043	ND<0.00043	ND<0.00043	ND<0.00043	ND<0.00043	ND<0.00043	ND<0.00041
甲苯	mg/L	5	10	ND<0.00040	ND<0.00040	ND<0.00041	0.00133	ND<0.00041	ND<0.00041	ND<0.00037
二甲苯	mg/L	50	100	ND<0.00062	ND<0.00062	ND<0.00066	ND<0.00066	ND<0.00066	ND<0.00066	ND<0.00058
乙苯	mg/L	3.5	7	ND<0.00042	ND<0.00042	ND<0.00044	ND<0.00044	ND<0.00044	ND<0.00044	ND<0.00038
氯苯	mg/L	0.5	1	ND<0.00040	ND<0.00040	ND<0.00044	ND<0.00044	ND<0.00044	ND<0.00044	ND<0.00038
1,4-二氯苯	mg/L	0.375	0.75	ND<0.00046	ND<0.00046	ND<0.00047	ND<0.00047	ND<0.00047	ND<0.00047	ND<0.00041
萘	mg/L	0.2	0.4	ND<0.00038	ND<0.00038	ND<0.00044	ND<0.00044	ND<0.00044	ND<0.00044	ND<0.00046
氯甲烷	mg/L	0.15	0.3	ND<0.00044	ND<0.00044	ND<0.00044	ND<0.00044	ND<0.00044	ND<0.00044	ND<0.00040
二氯甲烷	mg/L	0.025	0.05	ND<0.00046	ND<0.00046	ND<0.00046	ND<0.00046	ND<0.00046	ND<0.00046	ND<0.00045
氯仿	mg/L	0.5	1	ND<0.00045	ND<0.00045	ND<0.00047	ND<0.00047	ND<0.00047	ND<0.00047	ND<0.00047
1,1-二氯乙烷	mg/L	4.25	8.5	ND<0.00044	ND<0.00044	ND<0.00046	ND<0.00046	ND<0.00046	ND<0.00046	ND<0.00044
1,2-二氯乙烷	mg/L	3	6	ND<0.00043	ND<0.00043	ND<0.00043	ND<0.00043	ND<0.00043	ND<0.00043	ND<0.00041
1,1,2-三氯乙烷	mg/L	0.025	0.05	ND<0.00048	ND<0.00048	ND<0.00046	ND<0.00046	ND<0.00046	ND<0.00046	ND<0.00036
氯乙烯	mg/L	0.01	0.02	ND<0.00046	ND<0.00046	ND<0.00046	ND<0.00046	ND<0.00046	ND<0.00046	ND<0.00045
1,1-二氯乙烯	mg/L	0.035	0.07	ND<0.00043	ND<0.00043	ND<0.00046	ND<0.00046	ND<0.00046	ND<0.00046	ND<0.00045
順-1,2-二氯乙烯	mg/L	0.35	0.7	ND<0.00042	ND<0.00042	ND<0.00047	ND<0.00047	ND<0.00047	ND<0.00047	ND<0.00047
反-1,2-二氯乙烯	mg/L	0.5	1	ND<0.00043	ND<0.00043	ND<0.00045	ND<0.00045	ND<0.00045	ND<0.00045	ND<0.00042
三氯乙烯	mg/L	0.025	0.05	ND<0.00043	ND<0.00043	ND<0.00043	ND<0.00043	ND<0.00043	ND<0.00043	ND<0.00040
四氯乙烯	mg/L	0.025	0.05	ND<0.00038	ND<0.00038	ND<0.00042	ND<0.00042	ND<0.00042	ND<0.00042	ND<0.00041
四氯化碳	mg/L	0.025	0.05	ND<0.00040	ND<0.00040	ND<0.00044	ND<0.00044	ND<0.00044	ND<0.00044	ND<0.00046
柴油總碳氫化合物	mg/L	*	*	ND<0.030	<0.101	ND<0.030	<0.099	ND<0.030	ND<0.030	ND<0.030
氯化物	mg/L	0.25	0.5	ND<0.001	ND<0.001	<0.002	ND<0.001	ND<0.001	ND<0.001	ND<0.001
甲基第三丁基醚	mg/L	0.5	1	ND<0.00044	ND<0.00044	ND<0.00044	ND<0.00044	ND<0.00044	ND<0.00044	ND<0.00040
甲醛	mg/L	*	*	0.00995	0.0115	<0.00572	0.00573	<0.00572	0.00886	0.00656
1,2-二氯苯	mg/L	0.025	0.05	ND<0.00044	ND<0.00044	ND<0.00048	ND<0.00048	ND<0.00048	ND<0.00048	ND<0.00044
3,3'-二氯聯苯胺	mg/L	0.05	0.1	ND<0.00362	ND<0.00362	ND<0.00387	ND<0.00387	ND<0.00387	ND<0.00387	ND<0.00372
1,1,1-三氯乙烷	mg/L	1	2	ND<0.00039	ND<0.00039	ND<0.00046	ND<0.00046	ND<0.00046	ND<0.00046	ND<0.00046

註：1.「*」表示法規尚未規定，「-」表示並無監測

2.若低於方法偵測極限之測定值以「ND」表示，若高於方法偵測極限(MDL)但低於檢量線最低點濃度時，以『<檢測報告最低位數單位值』表示

3.第二類地下水污染管制標準法源：102.12.18 環署土字第 1020109478 號令發布。

4.第二類地下水污染監測標準法源：102.12.18 環署土字第 1020109443 號令發布。

掩埋場 MW-12 歷年之地下水水質與監測標準及管制標準比較

分析項目	單位	監測標準	管制標準	108年第二季	108年第三季	108年第四季	109年第一季	109年第二季	109年第三季	109年第四季
水溫	°C	*	*	25.3	26.6	29.2	25.2	28.9	28.6	29.5
pH 值	-	*	*	7.2	7	7.2	7	7.4	7.4	7.5
濁度	NTU	*	*	5.2	0.8	0.65	34	80	24	70
導電度	µmho/cm	*	*	1590	3020	2420	2830	1750	708	2070
總溶解固體	mg/L	1250	*	1170	2460	2100	942	2270	750	2310
總硬度	mg/L	750	*	422	1670	1260	572	1420	410	1140
氯鹽	mg/L	625	*	123	206	68.6	38.1	170	57.8	54.9
總餘氯	mg/L	*	*	0.27	0.21	0.17	0.33	0.16	0.28	0.31
硫酸鹽	mg/L	625	*	425	1290	1140	436	1250	57.2	273
硫化物	mg/L	*	*	<0.01(0.006)	<0.02(0.01)	ND<0.0048	ND<0.0048	<0.02(0.01)	0.06	0.03
氨氮	mg/L	0.25	*	0.1	ND<0.0059	ND<0.0059	ND<0.0059	<0.02(0.0158)	<0.05(0.05)	ND<0.030
亞硝酸鹽氮	mg/L	5	10	0.07	<0.01(0.0002)	<0.01(0.001)	<0.01(0.01)	<0.01(0.002)	ND<0.0019	ND<0.0019
硝酸鹽氮	mg/L	50	100	0.39	0.05	0.04	0.31	3.5	0.12	ND<0.0153
無機氮含量	mg/L	*	*	0.56	<0.06(0.05)	<0.05(0.04)	<0.32(0.32)	<3.52	0.16	<0.01
總含氮量	mg/L	*	*	0.63	<0.2(0.19)	<0.2(0.15)	<0.40(0.37)	<3.74	0.27	0.06
氯鹽	mg/L	4	8	2.18	0.75	0.31	1.3	0.83	0.45	1.17
鎘	mg/L	0.025	0.05	ND<0.0003	ND<0.00041	<0.002(0.0005)	ND<0.00041	ND<0.00019	ND<0.0013	ND<0.0013
鉻	mg/L	0.25	0.5	ND<0.0019	ND<0.00048	ND<0.00048	ND<0.00048	ND<0.00037	ND<0.0021	<0.01(0.002)
銅	mg/L	5	10	ND<0.0027	ND<0.0009	ND<0.00090	<0.005(0.001)	<0.0025(0.0017)	ND<0.0028	<0.01(0.005)
鎳	mg/L	0.5	1	ND<0.0021	<0.01(0.003)	<0.01(0.003)	ND<0.0012	<0.005(0.0018)	ND<0.0026	<0.01(0.005)
鉛	mg/L	0.05	0.1	ND<0.0027	ND<0.003	<0.01(0.004)	<0.01(0.005)	ND<0.0024	ND<0.0019	<0.005(0.004)
鋅	mg/L	25	50	0.026	0.01	0.018	0.055	0.045	ND<0.0023	0.024
汞	mg/L	0.01	0.02	ND<0.0002	<0.0004(0.0002)	ND<0.000081	<0.0004(0.0002)	ND<0.000084	ND<0.0001	ND<0.0001
砷	mg/L	0.25	0.5	0.0009	<0.001(0.0002)	<0.001(0.0008)	<0.001(0.0003)	0.001	0.003	<0.0010(0.0007)
鐵	mg/L	1.5	*	0.08	<0.01(0.006)	0.06	<0.01(0.007)	0.164	ND<0.0110	1.89
錳	mg/L	0.25	*	0.032	<0.01(0.004)	0.192	0.08	0.027	0.161	0.065
油脂	mg/L	*	*	ND<1.63	ND<2	ND<2.0	ND<2.0	ND<2.0	0.9	0.8
總有機碳(TOC)	mg/L	10	*	0.6	1.2	1.2	1.3	1.3	0.6	1.9
總酚	mg/L	0.14	*	<0.0040(0.00158)	<0.02(0.005)	<0.03(0.0060)	ND<0.0039	ND<0.0038	ND<0.0027	ND<0.0027
2,4,5-三氯酚	mg/L	1.85	3.7	ND<0.00419	ND<0.00039	ND<0.00039	ND<0.00039	ND<0.00051	ND<0.00121	ND<0.00121
2,4,6-三氯酚	mg/L	0.05	0.1	ND<0.00418	ND<0.00038	ND<0.00038	ND<0.00038	ND<0.00038	ND<0.00083	ND<0.00083
五氯酚	mg/L	0.04	0.08	ND<0.00333	ND<0.00042	ND<0.00042	ND<0.00042	ND<0.00073	ND<0.00067	ND<0.00067
苯	mg/L	0.025	0.05	ND<0.00041	ND<0.00030	ND<0.00030	ND<0.00030	ND<0.00028	ND<0.00019	ND<0.00019
甲苯	mg/L	5	10	ND<0.00037	ND<0.00026	ND<0.00026	ND<0.00026	ND<0.00031	ND<0.00020	ND<0.00020
二甲苯	mg/L	50	100	ND<0.00058	ND<0.00079	ND<0.00079	ND<0.00079	ND<0.00038	ND<0.00065	ND<0.00065
乙苯	mg/L	3.5	7	ND<0.00038	ND<0.00029	ND<0.00029	ND<0.00029	ND<0.00027	ND<0.00022	ND<0.00022
氯苯	mg/L	0.5	1	ND<0.00038	ND<0.00025	ND<0.00025	ND<0.00025	ND<0.00025	ND<0.00025	ND<0.00025
1,4-二氯苯	mg/L	0.375	0.75	ND<0.00041	ND<0.00032	ND<0.00032	ND<0.00032	ND<0.00027	ND<0.00026	ND<0.00026
萘	mg/L	0.2	0.4	ND<0.00046	ND<0.00013	<0.00100(0.0002)	ND<0.00013	ND<0.00027	ND<0.00015	ND<0.00015
氯甲烷	mg/L	0.15	0.3	ND<0.00040	ND<0.00029	ND<0.00029	ND<0.00029	ND<0.00038	ND<0.00028	ND<0.00028
二氯甲烷	mg/L	0.025	0.05	ND<0.00045	ND<0.00055	ND<0.00055	ND<0.00055	ND<0.00041	ND<0.00025	ND<0.00025
氯仿	mg/L	0.5	1	ND<0.00047	ND<0.00027	ND<0.00027	ND<0.00027	ND<0.00025	<0.00100(0.0029)	ND<0.00023
1,1-二氯乙烷	mg/L	4.25	8.5	ND<0.00044	ND<0.00028	ND<0.00028	ND<0.00028	ND<0.00027	ND<0.00022	ND<0.00022
1,2-二氯乙烷	mg/L	3	6	ND<0.00041	ND<0.00020	ND<0.00020	ND<0.00020	ND<0.00027	ND<0.00027	ND<0.00027
1,1,2-三氯乙烷	mg/L	0.025	0.05	ND<0.00036	ND<0.00022	ND<0.00022	ND<0.00022	ND<0.00025	ND<0.00027	ND<0.00027
氯乙烯	mg/L	0.01	0.02	ND<0.00045	ND<0.00037	ND<0.00037	ND<0.00037	ND<0.00029	ND<0.00020	ND<0.00020
1,1-二氯乙烯	mg/L	0.035	0.07	ND<0.00045	ND<0.00037	ND<0.00037	ND<0.00037	ND<0.00029	ND<0.00023	ND<0.00023
順-1,2-二氯乙烯	mg/L	0.35	0.7	ND<0.00047	ND<0.00027	ND<0.00027	ND<0.00027	ND<0.00027	ND<0.00033	ND<0.00033
反-1,2-二氯乙烯	mg/L	0.5	1	ND<0.00042	ND<0.00029	ND<0.00029	ND<0.00029	ND<0.00025	ND<0.00029	ND<0.00029
三氯乙烯	mg/L	0.025	0.05	ND<0.00040	ND<0.00032	ND<0.00032	ND<0.00032	ND<0.00026	ND<0.00019	ND<0.00019
四氯乙烯	mg/L	0.025	0.05	ND<0.00041	ND<0.00031	ND<0.00031	ND<0.00031	ND<0.00027	ND<0.00023	ND<0.00023
四氯化碳	mg/L	0.025	0.05	ND<0.00046	ND<0.0004	ND<0.00040	ND<0.00040	ND<0.00025	ND<0.00023	ND<0.00023
柴油總碳氫化合物	mg/L	*	*	ND<0.030	<0.05(0.032)	0.094	<0.050(0.011)	<0.050(0.035)	ND<0.0380	ND<0.0380
氯化物	mg/L	0.25	0.5	ND<0.001	<0.004(0.0008)	ND<0.00045	ND<0.00045	ND<0.00048	ND<0.0014	ND<0.0014
甲基第三丁基醚	mg/L	0.5	1	ND<0.00040	ND<0.00022	ND<0.00022	ND<0.00022	ND<0.00030	ND<0.00021	ND<0.00021
甲醛	mg/L	*	*	0.0141	<0.0286(0.0132)	ND<0.00782	ND<0.00782	<0.0286(0.00801)	ND<0.0119	ND<0.0119
1,2-二氯苯	mg/L	0.025	0.05	ND<0.00044	ND<0.00013	ND<0.00013	ND<0.00013	ND<0.00027	ND<0.00025	ND<0.00025
3,3'-二氯聯苯胺	mg/L	0.05	0.1	ND<0.00372	ND<0.0029	ND<0.00290	ND<0.00290	ND<0.00053	ND<0.00087	ND<0.00087
1,1,1-三氯乙烷	mg/L	1	2	ND<0.00046	ND<0.00039	ND<0.00039	ND<0.00039	ND<0.00025	ND<0.00025	ND<0.00025

註：1.「*」表示法規尚未規定，“-”表示並無監測

2.若低於方法偵測極限之測定值以「ND」表示，若高於方法偵測極限(MDL)但低於檢量線最低點濃度時，以「<檢測報告最低位數單位值」表示

3.第二類地下水污染管制標準法源：102.12.18 環署土字第 1020109478 號令發布。

4.第二類地下水污染監測標準法源：102.12.18 環署土字第 1020109443 號令發布。

掩埋場 MW-12 歷年之地下水水質與監測標準及管制標準比較

分析項目	單位	監測標準	管制標準	110 年第 1 季	110 年第 2 季	110 年第 3 季	110 年第 4 季	111 年第 1 季	111 年第 2 季	111 年第 3 季
水溫	°C	*	*	24.5	25.1	28.1	28.3	25.7	25.9	29.7
pH 值	-	*	*	7.6	8.5	7.4	7.2	7.2	7.7	7.9
濁度	NTU	*	*	120	13	35	63.3	25.2	55.7	50.3
導電度	µmho/cm	*	*	1750	1220	2720	2950	1730	2650	735
總溶解固體	mg/L	1250	*	1710	1750	2140	1890	1170	1860	971
總硬度	mg/L	750	*	927	1040	1330	1230	1270	1250	427
氯鹽	mg/L	625	*	54.7	151	49.1	46.3	43.4	46	40.1
總餘氯	mg/L	*	*	0.3	0.39	0.36	0.27	0.33	0.34	0.33
硫酸鹽	mg/L	625	*	279	80.8	397	404	347	437	363
硫化物	mg/L	*	*	<0.025(0.02)	ND<0.015	<0.025(0.02)	<0.025(0.02)	<0.025(0.02)	<0.025(0.02)	<0.025(0.0214)
氟化氫	mg/L	0.25	*	ND<0.030	ND<0.0203	ND<0.024	ND<0.024	ND<0.024	ND<0.024	ND<0.024
亞硝酸鹽氮	mg/L	5	10	ND<0.0019	ND<0.0016	ND<0.0016	ND<0.0016	ND<0.0016	ND<0.0015	ND<0.0015
硝酸鹽氮	mg/L	50	100	ND<0.0153	ND<0.0128	ND<0.0128	ND<0.0128	ND<0.0128	ND<0.0147	ND<0.0147
無機氮含量	mg/L	*	*	<0.01	<0.01	<0.01	<0.01	<0.01	<0.01	<0.01
總含氮量	mg/L	*	*	0.04	0.1	0.12	0.08	0.09	0.09	0.1
氟鹽	mg/L	4	8	0.63	0.97	0.84	0.73	0.47	0.75	0.54
鎘	mg/L	0.025	0.05	ND<0.0013	ND<0.0017	ND<0.0017	ND<0.0017	ND<0.0017	ND<0.0022	ND<0.0022
鉻	mg/L	0.25	0.5	ND<0.0021	ND<0.0024	ND<0.0024	ND<0.0024	ND<0.0024	ND<0.0031	ND<0.0031
銅	mg/L	5	10	ND<0.0028	ND<0.0022	ND<0.0022	ND<0.0022	ND<0.0022	ND<0.0021	ND<0.0037
鎳	mg/L	0.5	1	ND<0.0026	ND<0.0021	ND<0.0021	ND<0.0021	ND<0.0021	ND<0.0015	ND<0.0038
鉛	mg/L	0.05	0.1	ND<0.0019	ND<0.0020	ND<0.0020	ND<0.0020	ND<0.0020	ND<0.0020	ND<0.0020
鋅	mg/L	25	50	ND<0.0023	ND<0.0020	ND<0.0020	ND<0.0020	ND<0.0020	ND<0.0030	ND<0.0030
汞	mg/L	0.01	0.02	ND<0.0001	ND<0.0001	ND<0.0001	ND<0.0001	ND<0.0001	ND<0.0001	ND<0.0001
砷	mg/L	0.25	0.5	<0.0010(0.0004)	ND<0.00015	<0.0010(0.0002)	ND<0.00015	ND<0.00015	ND<0.00014	<0.0010(0.00019)
鐵	mg/L	1.5	*	0.22	ND<0.0112	ND<0.0112	ND<0.0112	ND<0.0112	ND<0.0101	ND<0.0094
錳	mg/L	0.25	*	0.053	<0.010(0.003)	ND<0.0022	0.037	0.049	ND<0.0027	0.074
油脂	mg/L	*	*	ND<0.5	ND<0.5	ND<0.5	ND<0.5	ND<0.5	ND<0.5	ND<0.5
總有機碳(TOC)	mg/L	10	*	0.8	1	0.12	1.2	<0.5(0.5)	0.8	1
總酚	mg/L	0.14	*	ND<0.0027	ND<0.0035	ND<0.0035	ND<0.0035	ND<0.0035	ND<0.0046	ND<0.0046
2,4,5-三氯酚	mg/L	1.85	3.7	ND<0.00121	ND<0.00120	ND<0.00120	ND<0.00120	ND<0.00120	ND<0.00072	ND<0.00072
2,4,6-三氯酚	mg/L	0.05	0.1	ND<0.00083	ND<0.00089	ND<0.00089	ND<0.00089	ND<0.00089	ND<0.00063	ND<0.00063
五氯酚	mg/L	0.04	0.08	ND<0.00067	ND<0.00066	ND<0.00066	ND<0.00066	ND<0.00066	ND<0.00038	ND<0.00038
苯	mg/L	0.025	0.05	ND<0.00030	ND<0.00030	ND<0.00030	ND<0.00030	ND<0.00030	ND<0.00031	ND<0.00031
甲苯	mg/L	5	10	ND<0.00030	ND<0.00030	ND<0.00030	ND<0.00030	ND<0.00029	ND<0.00031	ND<0.00031
二甲苯	mg/L	50	100	ND<0.00079	ND<0.00079	ND<0.00079	ND<0.00079	ND<0.00052	ND<0.00076	ND<0.00076
乙苯	mg/L	3.5	7	ND<0.00030	ND<0.00030	ND<0.00030	ND<0.00030	ND<0.00020	ND<0.00028	ND<0.00028
氯苯	mg/L	0.5	1	ND<0.00033	ND<0.00033	ND<0.00033	ND<0.00033	ND<0.00030	ND<0.00033	ND<0.00033
1,4-二氯苯	mg/L	0.375	0.75	ND<0.00030	ND<0.00030	ND<0.00030	ND<0.00030	ND<0.00021	ND<0.00026	ND<0.00026
萘	mg/L	0.2	0.4	ND<0.00021	ND<0.00021	ND<0.00021	ND<0.00021	ND<0.00026	ND<0.00021	ND<0.00021
氯甲烷	mg/L	0.15	0.3	ND<0.00028	ND<0.00028	ND<0.00028	ND<0.00028	ND<0.00021	ND<0.00030	ND<0.00030
二氯甲烷	mg/L	0.025	0.05	ND<0.00032	ND<0.00032	ND<0.00032	ND<0.00032	ND<0.00031	ND<0.00041	ND<0.00041
氯仿	mg/L	0.5	1	ND<0.00032	ND<0.00032	ND<0.00032	ND<0.00032	ND<0.00024	ND<0.00032	ND<0.00032
1,1-二氯乙烷	mg/L	4.25	8.5	ND<0.00033	ND<0.00033	ND<0.00033	ND<0.00033	ND<0.00023	ND<0.00034	ND<0.00034
1,2-二氯乙烷	mg/L	3	6	ND<0.00034	ND<0.00034	ND<0.00034	ND<0.00034	ND<0.00029	ND<0.00037	ND<0.00037
1,1,2-三氯乙烷	mg/L	0.025	0.05	ND<0.00038	ND<0.00038	ND<0.00038	ND<0.00038	ND<0.00020	ND<0.00038	ND<0.00038
氯乙烷	mg/L	0.01	0.02	ND<0.00029	ND<0.00029	ND<0.00029	ND<0.00029	ND<0.00023	ND<0.00033	ND<0.00033
1,1-二氯乙烯	mg/L	0.035	0.07	ND<0.00031	ND<0.00031	ND<0.00031	ND<0.00031	ND<0.00024	ND<0.00035	ND<0.00035
順-1,2-二氯乙烯	mg/L	0.35	0.7	ND<0.00032	ND<0.00032	ND<0.00032	ND<0.00032	ND<0.00029	ND<0.00029	ND<0.00029
反-1,2-二氯乙烯	mg/L	0.5	1	ND<0.00031	ND<0.00031	ND<0.00031	ND<0.00031	ND<0.00028	ND<0.00034	ND<0.00034
三氯乙烯	mg/L	0.025	0.05	ND<0.00025	ND<0.00025	ND<0.00025	ND<0.00025	ND<0.00021	ND<0.00031	ND<0.00031
四氯乙烯	mg/L	0.025	0.05	ND<0.00033	ND<0.00033	ND<0.00033	ND<0.00033	ND<0.00024	ND<0.00036	ND<0.00036
四氯化碳	mg/L	0.025	0.05	ND<0.00034	ND<0.00034	ND<0.00034	ND<0.00034	ND<0.00032	ND<0.00037	ND<0.00037
柴油總碳氫化合物	mg/L	*	*	ND<0.0380	ND<0.0380	ND<0.0380	ND<0.0380	ND<0.0380	ND<0.0380	ND<0.0380
氯化物	mg/L	0.25	0.5	ND<0.0014	ND<0.0014	ND<0.0014	ND<0.0014	ND<0.0014	ND<0.0017	ND<0.0017
甲基第三丁基醚	mg/L	0.5	1	ND<0.00027	ND<0.00027	ND<0.00027	ND<0.00027	ND<0.00030	ND<0.00029	ND<0.00029
甲醛	mg/L	*	*	ND<0.0119	ND<0.0119	ND<0.0119	ND<0.0119	ND<0.0119	ND<0.0119	ND<0.0119
1,2-二氯苯	mg/L	0.025	0.05	ND<0.00031	ND<0.00031	ND<0.00031	ND<0.00031	ND<0.00024	ND<0.00029	ND<0.00029
3,3'-二氯聯苯胺	mg/L	0.05	0.1	ND<0.00087	ND<0.00086	ND<0.00086	ND<0.00086	ND<0.00086	ND<0.00053	ND<0.00053
1,1,1-三氯乙烷	mg/L	1	2	ND<0.00036	ND<0.00036	ND<0.00036	ND<0.00036	ND<0.00022	ND<0.00036	ND<0.00036

註：1. 「*」表示法規尚未規定，「-」表示並無監測

2. 若低於方法偵測極限之測定值以「ND」表示，若高於方法偵測極限(MDL)但低於檢量線最低點濃度時，以「<檢測報告最低位數單位值」表示

3. 第二類地下水污染管制標準法源：102.12.18 環署土字第 1020109478 號令發布。

4. 第二類地下水污染監測標準法源：102.12.18 環署土字第 1020109443 號令發布。

掩埋場 MW-12 歷年之地下水水質與監測標準及管制標準比較

分析項目	單位	監測標準	管制標準	111 年第 4 季	112 年第 1 季				
水溫	℃	*	*	27	28.9				
pH 值	-	*	*	7.5	7.6				
濁度	NTU	*	*	48.3	19.5				
導電度	µmho/cm	*	*	1170	1600				
總溶解固體	mg/L	1250	*	1910	1780				
總硬度	mg/L	750	*	1230	1230				
氯鹽	mg/L	625	*	40.2	42.6				
總餘氯	mg/L	*	*	0.28	0.37				
硫酸鹽	mg/L	625	*	224	367				
硫化物	mg/L	*	*	<0.025(0.162)	<0.025(0.0165)				
氫氣	mg/L	0.25	*	ND<0.024	ND<0.024				
亞硝酸鹽氮	mg/L	5	10	ND<0.0015	ND<0.0015				
硝酸鹽氮	mg/L	50	100	ND<0.0147	ND<0.0147				
無機氯含量	mg/L	*	*	<0.01	<0.01				
總含氯量	mg/L	*	*	0.07	0.08				
氟鹽	mg/L	4	8	0.55	0.6				
鎘	mg/L	0.025	0.05	ND<0.0022	ND<0.0022				
鉻	mg/L	0.25	0.5	ND<0.0031	ND<0.0031				
銅	mg/L	5	10	ND<0.0037	ND<0.0037				
鎳	mg/L	0.5	1	ND<0.0038	ND<0.0038				
鉛	mg/L	0.05	0.1	ND<0.0020	ND<0.0020				
鋅	mg/L	25	50	ND<0.0030	ND<0.0030				
汞	mg/L	0.01	0.02	ND<0.0001	ND<0.0001				
砷	mg/L	0.25	0.5	ND<0.00014	ND<0.00014				
鐵	mg/L	1.5	*	ND<0.0094	ND<0.0094				
錳	mg/L	0.25	*	0.045	0.099				
油脂	mg/L	*	*	ND<0.5	ND<0.5				
總有機碳(TOC)	mg/L	10	*	0.5	0.7				
總酚	mg/L	0.14	*	ND<0.0046	ND<0.0046				
2,4,5-三氯酚	mg/L	1.85	3.7	ND<0.00072	ND<0.00072				
2,4,6-三氯酚	mg/L	0.05	0.1	ND<0.00063	ND<0.00063				
五氯酚	mg/L	0.04	0.08	ND<0.00038	ND<0.00038				
苯	mg/L	0.025	0.05	ND<0.00031	ND<0.00031				
甲苯	mg/L	5	10	ND<0.00031	ND<0.00031				
二甲苯	mg/L	50	100	ND<0.00076	ND<0.00076				
乙苯	mg/L	3.5	7	ND<0.00028	ND<0.00028				
氯苯	mg/L	0.5	1	ND<0.00033	ND<0.00033				
1,4-二氯苯	mg/L	0.375	0.75	ND<0.00026	ND<0.00026				
萘	mg/L	0.2	0.4	ND<0.00021	ND<0.00021				
氯甲烷	mg/L	0.15	0.3	ND<0.00030	ND<0.00030				
二氯甲烷	mg/L	0.025	0.05	<0.00100(0.00059)	ND<0.00041				
氯仿	mg/L	0.5	1	ND<0.00032	ND<0.00032				
1,1-二氯乙烷	mg/L	4.25	8.5	ND<0.00034	ND<0.00034				
1,2-二氯乙烷	mg/L	3	6	ND<0.00037	ND<0.00037				
1,1,2-三氯乙烷	mg/L	0.025	0.05	ND<0.00038	ND<0.00038				
氯乙烯	mg/L	0.01	0.02	ND<0.00033	ND<0.00033				
1,1-二氯乙烯	mg/L	0.035	0.07	ND<0.00035	ND<0.00035				
順-1,2-二氯乙烯	mg/L	0.35	0.7	ND<0.00029	ND<0.00029				
反-1,2-二氯乙烯	mg/L	0.5	1	ND<0.00034	ND<0.00034				
三氯乙烯	mg/L	0.025	0.05	ND<0.00031	ND<0.00031				
四氯乙烯	mg/L	0.025	0.05	ND<0.00036	ND<0.00036				
四氯化碳	mg/L	0.025	0.05	ND<0.00037	ND<0.00037				
柴油總碳氫化合物	mg/L	*	*	ND<0.0380	ND<0.0380				
氯化物	mg/L	0.25	0.5	ND<0.0017	ND<0.0017				
甲基第三丁基醚	mg/L	0.5	1	ND<0.00029	ND<0.00029				
甲醛	mg/L	*	*	ND<0.0119	ND<0.0119				
1,2-二氯苯	mg/L	0.025	0.05	ND<0.00029	ND<0.00029				
3,3'-二氯聯苯胺	mg/L	0.05	0.1	ND<0.00053	ND<0.00053				
1,1,1-三氯乙烷	mg/L	1	2	ND<0.00036	ND<0.00036				

註：1.「*」表示法規尚未規定，「-」表示並無監測

2.若低於方法偵測極限之測定值以「ND」表示，若高於方法偵測極限(MDL)但低於檢量線最低點濃度時，以「<檢測報告最低位數單位值」表示

3.第二類地下水污染管制標準法源：102.12.18 環署土字第 1020109478 號令發布。

4.第二類地下水污染監測標準法源：102.12.18 環署土字第 1020109443 號令發布。

MW-13 歷年之地下水水質與監測標準及管制標準比較

分析項目	單位	監測基準	管制標準	98年 第4季	99年 第1季	99年 第2季	99年 第3季	99年 第4季
水溫	°C	*	*	26.5	27	27.5	27.7	26.7
pH值	-	*	*	7.9	7.9	7.8	7.8	7.7
濁度	NTU	*	*	36	45	32	45	170
導電度	μmho/cm	*	*	1860	1650	1650	1810	2070
總溶解固體	mg/L	1250	*	1060	1020	992	1150	1210
總硬度	mg/L	750	*	464	400	437	466	689
氯鹽	mg/L	625	*	196	160	162	179	249
總餘氯	mg/L	*	*	0.04	0.04	0.06	0.07	0.11
硫酸鹽	mg/L	625	*	220	233	252	262	322
硫化物	mg/L	*	*	ND<0.01	ND<0.01	ND<0.01	ND<0.01	ND<0.01
氨氮	mg/L	0.25	*	1.05	1.04	0.97	0.92	1.33
亞硝酸鹽氮	mg/L	*	10	<0.01	0.01	<0.01	<0.01	0.01
硝酸鹽氮	mg/L	25	100	ND<0.01	0.02	ND<0.01	0.02	0.01
無機氯含量	mg/L	*	*	-	-	-	-	-
總含氮量	mg/L	*	*	1.25	1.37	1.22	2.39	1.5
氯鹽	mg/L	*	*	1.1	0.87	1.18	1.15	3.7
鎘	mg/L	0.025	0.05	ND<0.001	ND<0.001	ND<0.001	ND<0.001	ND<0.001
鉻	mg/L	0.25	0.5	ND<0.004	ND<0.003	ND<0.003	ND<0.003	ND<0.003
銅	mg/L	5	10	ND<0.004	ND<0.004	ND<0.004	ND<0.004	ND<0.004
鎳	mg/L	*	1	ND<0.004	ND<0.004	ND<0.004	ND<0.004	<0.02
鉛	mg/L	0.25	0.5	ND<0.005	ND<0.004	ND<0.004	ND<0.004	ND<0.004
鋅	mg/L	25	50	0.028	<0.02	<0.02	<0.02	<0.02
汞	mg/L	*	0.02	ND<0.0003	ND<0.0002	ND<0.0002	ND<0.0002	ND<0.0002
砷	mg/L	0.25	0.5	0.0092	0.0088	0.0062	0.0067	0.0091
鐵	mg/L	1.5	*	0.027	<0.1	0.212	<0.10	0.171
錳	mg/L	0.25	*	0.298	0.224	0.215	ND<0.004	0.5
油脂	mg/L	*	*	<1.0	<1.0	<1.0	<1.0	<1.0
總有機碳(TOC)	mg/L	10	*	0.6	2.6	0.6	3.3	1
總酚	mg/L	*	0.14	ND<0.0008	ND<0.0009	ND<0.0009	ND<0.0009	ND<0.0009
2,4,5-三氯酚	mg/L	*	*	-	-	-	-	-
2,4,6-三氯酚	mg/L	*	*	-	-	-	-	-
五氯酚	mg/L	*	*	-	-	-	-	-
苯	mg/L	*	0.05	ND<0.00061	ND<0.00061	ND<0.00061	ND<0.00061	ND<0.00061
甲苯	mg/L	*	10	ND<0.00064	0.00194	0.00082	ND<0.00068	ND<0.00068
二甲苯	mg/L	*	100	ND<0.00159	ND<0.00164	ND<0.00164	ND<0.00164	ND<0.00164
乙苯	mg/L	*	7	ND<0.00055	ND<0.00059	ND<0.00059	ND<0.00059	ND<0.00059
氯苯	mg/L	*	1	-	-	-	-	-
1,4-二氯苯	mg/L	*	0.75	-	-	-	-	-
萘	mg/L	*	0.4	-	-	-	-	-
氯甲烷	mg/L	*	0.3	-	-	-	-	-
二氯甲烷	mg/L	*	0.05	-	-	-	-	-
氯仿	mg/L	*	1	-	-	-	-	-
1,1-二氯乙烷	mg/L	*	8.5	-	-	-	-	-
1,2-二氯乙烷	mg/L	*	0.05	-	-	-	-	-
1,1,2-三氯乙烷	mg/L	*	0.05	-	-	-	-	-
氯乙烯	mg/L	*	0.02	ND<0.00058	ND<0.00069	ND<0.00069	ND<0.00069	ND<0.00069
1,1-二氯乙烯	mg/L	*	0.07	-	-	-	-	-
順-1,2-二氯乙烯	mg/L	*	0.7	-	-	-	-	-
反-1,2-二氯乙烯	mg/L	*	1	-	-	-	-	-
三氯乙烯	mg/L	*	0.05	-	-	-	-	-
四氯乙烯	mg/L	*	0.05	-	-	-	-	-
四氯化碳	mg/L	*	0.05	-	-	-	-	-
氯化物	mg/L	*	0.5	-	-	-	-	-
甲基第三丁基醚	mg/L	*	*	-	-	-	-	-
甲醛	mg/L	*	*	-	-	-	-	-
1,2-二氯苯	mg/L	*	*	-	-	-	-	-
3,3'-二氯聯苯胺	mg/L	*	*	-	-	-	-	-
1,1,1-三氯乙烷	mg/L	*	*	-	-	-	-	-
柴油總碳氫化合物	mg/L	*	10	-	-	-	-	-

註：1.「*」表示法規尚未規定，「-」表示並無監測

2.若低於方法偵測極限之測定值以「ND」表示，若高於方法偵測極限(MDL)但低於檢量線最低點濃度時，以『<檢測報告最低位數單位值』表示

3.第二類地下水污染管制標準法源：98.1.15 環署土字第 0980003647 號令發布。

4.第二類地下水污染監測標準法源：90.11.21 環署水字第 0073671 號令發布。

MW-13 歷年之地下水水質與監測標準及管制標準比較

分析項目	單位	監測基準	管制標準	100年 第1季	100年 第2季	100年 第3季	100年 第4季	101年 第1季	101年 第2季
水溫	℃	*	*	25.8	25.8	26.5	26.9	26.1	27.9
pH值	-	*	*	7.5	7.4	7.7	7.6	7.6	7.7
濁度	NTU	*	*	1.3	0.85	0.6	13	2700	26
導電度	μmho/cm	*	*	2080	2250	2500	2060	2040	2350
總溶解固體	mg/L	1250	*	1290	1440	903	1310	1610	1490
總硬度	mg/L	750	*	929	1040	313	514	788	320
氯鹽	mg/L	625	*	285	242	158	219	237	255
總餘氯	mg/L	*	*	N.D.	ND	ND	ND	0.11	0.03
硫酸鹽	mg/L	625	*	365	475	226	295	301	269
硫化物	mg/L	*	*	N.D.	ND	ND	ND	ND	ND
氨氮	mg/L	0.25	*	1.57	1.56	0.19	1.59	1.33	1.46
亞硝酸鹽氮	mg/L	*	10	0.01	<0.01(0.0007)	<0.01(0.0007)	ND	0.01	ND
硝酸鹽氮	mg/L	25	100	0.04	ND	0.25	0.04	<0.05(0.02)	<0.05(0.02)
無機氮含量	mg/L	*	*	1.6168	1.5985	0.545	1.6316	1.36	1.48
總含氮量	mg/L	*	*	1.86	1.91	1.18	2.13	2.12	1.93
氯鹽	mg/L	*	*	0.89	0.69	1.15	1	0.94	1.29
鎘	mg/L	0.025	0.05	N.D.	ND	ND	ND	ND	ND
鉻	mg/L	0.25	0.5	N.D.	ND	ND	ND	ND	<0.020(0.004)
銅	mg/L	5	10	N.D.	ND	ND	ND	ND	ND
鎳	mg/L	*	1	0.11	0.08	ND	ND	ND	ND<0.004
鉛	mg/L	0.25	0.5	N.D.	ND	ND	ND	ND	ND
鋅	mg/L	25	50	N.D.	ND	0.01	ND	ND	0.026
汞	mg/L	*	0.02	N.D.	ND	0.0264	ND	ND	ND
砷	mg/L	0.25	0.5	0.0084	0.0077	0.0074	0.0166	0.0087	0.0091
鐵	mg/L	1.5	*	0.22	0.16	0.2	0.49	<0.100(0.064)	<0.100(0.031)
錳	mg/L	0.25	*	0.51	0.64	0.15	0.51	0.432	0.24
油脂	mg/L	*	*	0.7	ND	ND	0.8	<1.0	<1.0
總有機碳(TOC)	mg/L	10	*	3.7	2.7	1.7	3	2.2	0.8
總酚	mg/L	*	0.14	0.0116	0.0484	0.0176	ND	ND	ND
2,4,5-三氯酚	mg/L	*	*	—	—	—	—	—	—
2,4,6-三氯酚	mg/L	*	*	—	—	—	—	—	—
五氯酚	mg/L	*	*	—	—	—	—	—	—
苯	mg/L	*	0.05	N.D.	ND	ND	ND	ND	ND
甲苯	mg/L	*	10	N.D.	ND	ND	ND	ND	ND
二甲苯	mg/L	*	100	N.D.	ND	ND	ND	ND	ND
乙苯	mg/L	*	7	N.D.	ND	ND	ND	ND	ND
氯苯	mg/L	*	1	N.D.	ND	ND	ND	ND	ND
1,4-二氯苯	mg/L	*	0.75	N.D.	ND	ND	ND	ND	ND
萘	mg/L	*	0.4	N.D.	ND	ND	ND	ND	ND
氯甲烷	mg/L	*	0.3	N.D.	ND	ND	ND	ND	ND
二氯甲烷	mg/L	*	0.05	N.D.	ND	ND	ND	ND	ND
氯仿	mg/L	*	1	N.D.	ND	ND	ND	ND	ND
1,1-二氯乙烷	mg/L	*	8.5	N.D.	ND	ND	ND	ND	ND
1,2-二氯乙烷	mg/L	*	0.05	N.D.	ND	ND	ND	ND	ND
1,1,2-三氯乙烷	mg/L	*	0.05	N.D.	ND	ND	ND	ND	ND
氯乙烯	mg/L	*	0.02	N.D.	ND	ND	ND	ND	ND
1,1-二氯乙烯	mg/L	*	0.07	N.D.	ND	ND	ND	ND	ND
順-1,2-二氯乙烯	mg/L	*	0.7	N.D.	ND	ND	ND	ND	ND
反-1,2-二氯乙烯	mg/L	*	1	N.D.	ND	<0.002(0.00069)	ND	ND	ND
三氯乙烯	mg/L	*	0.05	N.D.	ND	<0.002(0.00044)	ND	ND	ND
四氯乙烯	mg/L	*	0.05	N.D.	ND	ND	ND	ND	ND
四氯化碳	mg/L	*	0.05	N.D.	ND	ND	ND	ND	ND
氯化物	mg/L	*	0.5	N.D.	ND	ND	ND	ND	ND
甲基第三丁基醚	mg/L	*	*	N.D.	ND	ND	ND	ND	ND
甲醛	mg/L	*	*	N.D.	ND	ND	ND	<1.00	<1.00
1,2-二氯苯	mg/L	*	*	—	—	—	—	—	—
3,3'-二氯聯苯胺	mg/L	*	*	—	—	—	—	—	—
1,1,1-三氯乙烷	mg/L	*	*	—	—	—	—	—	—
柴油總碳氫化合物	mg/L	*	10	<0.05(0.05)	ND	<0.05(0.0150)	ND	<0.500	<0.500

註：1. 「*」表示法規尚未規定，「-」表示並無監測

2. 若低於方法偵測極限之測定值以「ND」表示，若高於方法偵測極限(MDL)但低於檢量線最低點濃度時，以『<檢測報告最低位數單位值』表示

3. 第二類地下水污染管制標準法源：98.1.15 環署土字第 0980003647 號令發布。

4. 第二類地下水污染監測標準法源：90.11.21 環署水字第 0073671 號令發布。

MW-13 歷年之地下水水質與監測標準及管制標準比較

分析項目	單位	監測標準	管制標準	101年 第3季	101年 第4季	102年 第1季	102年 第2季	102年 第3季	102年 第4季
水溫	℃	*	*	27.1	26.7	25.6	27	27.6	23.8
pH值	-	*	*	7.8	7.4	7.4	7.8	7.6	7.4
濁度	NTU	*	*	3.1	13	27	0.1	2.9	18
導電度	μmho/cm	*	*	1930	2250	2220	1420	1990	2310
總溶解固體	mg/L	1250	*	1160	1430	1280	901	1260	1620
總硬度	mg/L	750	*	391	651	577	355	529	863
氯鹽	mg/L	625	*	243	222	256	155	212	237
總餘氯	mg/L	*	*	0.13	0.07	0.06	<0.01	0.02	<0.01
硫酸鹽	mg/L	625	*	263	376	367	159	330	623
硫化物	mg/L	*	*	ND	ND	ND	ND	ND	ND
氨氣	mg/L	0.25	*	1.37	1.51	1.56	1.3	1.47	<0.060
亞硝酸鹽氮	mg/L	*	10	<0.01	<0.01	<0.01	<0.0012	<0.01	<0.01
硝酸鹽氮	mg/L	25	100	ND	0.17	ND	<0.020	0.06	ND
無機氮含量	mg/L	*	*	1.38	1.65	1.57	1.31	1.53	<0.086
總含氮量	mg/L	*	*	1.61	1.96	1.97	1.42	1.6	<0.226
氯鹽	mg/L	*	*	1.21	0.93	1.23	1.17	1.05	0.75
鎘	mg/L	0.025	0.05	ND	ND	<0.0050	ND	<0.0060	<0.0060
鉻	mg/L	0.25	0.5	<0.050	<0.050	<0.050	<0.040	ND	ND
銅	mg/L	5	10	ND	ND	ND	<0.022	ND	ND
鎳	mg/L	*	1	ND	ND	<0.050	ND	ND	ND
鉛	mg/L	0.25	0.5	ND	ND	ND	ND	ND	ND
鋅	mg/L	25	50	0.05	<0.022	0.1	0.04	<0.022	0.04
汞	mg/L	*	0.02	ND	ND	ND	<0.00033	ND	ND
砷	mg/L	0.25	0.5	0.0105	0.0129	0.0183	0.0072	0.0099	0.0089
鐵	mg/L	1.5	*	1.12	1.27	12.3	0.22	0.31	<0.070
錳	mg/L	0.25	*	0.03	0.28	0.81	0.24	0.32	0.64
油脂	mg/L	*	*	0.8	0.9	0.5	0.8	0.9	0.7
總有機碳(TOC)	mg/L	10	*	0.6	0.6	1.1	<0.20	0.6	1.3
總酚	mg/L	*	0.14	ND	ND	ND	ND	ND	ND
2,4,5-三氯酚	mg/L	*	*	—	—	—	—	—	—
2,4,6-三氯酚	mg/L	*	*	—	—	—	—	—	—
五氯酚	mg/L	*	*	—	—	—	—	—	—
苯	mg/L	*	0.05	ND	ND	ND	ND	ND	ND
甲苯	mg/L	*	10	ND	ND	ND	ND	ND	ND
二甲苯	mg/L	*	100	ND	ND	ND	ND	ND	ND
乙苯	mg/L	*	7	ND	ND	ND	ND	ND	ND
氯苯	mg/L	*	1	ND	ND	ND	ND	ND	ND
1,4-二氯苯	mg/L	*	0.75	ND	ND	ND	ND	ND	ND
萘	mg/L	*	0.4	ND	ND	ND	ND	ND	ND
氯甲烷	mg/L	*	0.3	ND	ND	ND	ND	ND	ND
二氯甲烷	mg/L	*	0.05	ND	<0.00200	<0.00100	ND	ND	ND
氯仿	mg/L	*	1	ND	ND	ND	ND	ND	ND
1,1-二氯乙烷	mg/L	*	8.5	ND	ND	ND	ND	ND	ND
1,2-二氯乙烷	mg/L	*	0.05	ND	ND	ND	ND	ND	ND
1,1,2-三氯乙烷	mg/L	*	0.05	ND	ND	ND	ND	ND	ND
氯乙烯	mg/L	*	0.02	ND	ND	ND	ND	ND	ND
1,1-二氯乙烯	mg/L	*	0.07	ND	ND	ND	ND	ND	ND
順-1,2-二氯乙烯	mg/L	*	0.7	ND	ND	ND	ND	ND	ND
反-1,2-二氯乙烯	mg/L	*	1	ND	ND	ND	ND	ND	ND
三氯乙烯	mg/L	*	0.05	ND	ND	ND	ND	ND	ND
四氯乙烯	mg/L	*	0.05	ND	ND	ND	ND	ND	ND
四氯化碳	mg/L	*	0.05	ND	ND	ND	ND	ND	ND
氧化物	mg/L	*	0.5	ND	ND	ND	ND	ND	ND
甲基第三丁基醚	mg/L	*	*	0.00144	ND	ND	ND	ND	ND
甲醛	mg/L	*	*	<1.00	<0.0290	<0.00286	<1.00	0.0102	0.00314
1,2-二氯苯	mg/L	*	*	—	—	—	—	—	—
3,3'-二氯聯苯胺	mg/L	*	*	—	—	—	—	—	—
1,1,1-三氯乙烷	mg/L	*	*	—	—	—	—	—	—
柴油總碳氫化合物	mg/L	*	10	<0.500	ND	ND	ND	ND	ND

註：1.「*」表示法規尚未規定，“—”表示並無監測

2.若低於方法偵測極限之測定值以「ND」表示，若高於方法偵測極限(MDL)但低於檢量線最低點濃度時，以『<檢測報告最低位數單位值』表示

3.第二類地下水污染管制標準法源：98.1.15 環署土字第 0980003647 號令發布。

4.第二類地下水污染監測標準法源：90.11.21 環署水字第 0073671 號令發布。

MW-13 歷年之地下水水質與監測標準及管制標準比較

分析項目	單位	監測標準	管制標準	103年 第1季	103年 第2季	103年 第3季	103年 第4季	104年 第1季	104年 第2季	104年 第3季
水溫	℃	*	*	26.7	26.9	28.4	28.2	26.9	26.4	27.2
pH值	-	*	*	7.4	7.8	7.6	7.6	7.5	8	7.7
濁度	NTU	*	*	4	2	4.4	20	2.8	2	16
導電度	μmho/cm	*	*	2360	1550	2330	2220	1670	1460	1480
總溶解固體	mg/L	1250	*	1590	1020	1500	1400	1090	852	1200
總硬度	mg/L	750	*	758	346	715	709	206	289	515
氯鹽	mg/L	625	*	262	182	241	225	217	172	215
總餘氯	mg/L	*	*	0.07	<0.01	<0.01	0.05	<0.01	0.05	0.03
硫酸鹽	mg/L	625	*	490	179	529	388	322	165	321
硫化物	mg/L	*	*	ND	ND	ND	ND	ND	ND	ND
氨氮	mg/L	0.25	*	1.34	1.3	0.89	1.18	1.18	1.1	1.22
亞硝酸鹽氮	mg/L	5	10	<0.0012	<0.01	<0.01	<0.0012	<0.0012	<0.0012	ND
硝酸鹽氮	mg/L	50	100	ND	0.12	ND	0.06	0.07	0.44	0.06
無機氯含量	mg/L	*	*	1.34	1.43	0.89	1.24	1.25	1.54	1.28
總含氯量	mg/L	*	*	1.42	1.88	1.28	1.46	1.46	1.57	1.6
氯鹽	mg/L	4	8	0.92	1.29	0.99	0.92	1.18	1.2	0.98
鎘	mg/L	0.025	0.05	ND	<0.0060	ND	ND	ND	<0.0063	ND
鉻	mg/L	0.25	0.5	<0.050	ND	<0.050	0.04	ND	ND	ND
銅	mg/L	5	10	ND	ND	<0.022	<0.022	<0.022	<0.022	ND
鎳	mg/L	0.5	1	ND	ND	ND	ND	ND	<0.050	ND
鉛	mg/L	0.05	0.1	ND	ND	ND	ND	ND	ND	ND
鋅	mg/L	25	50	0.04	0.05	<0.020	0.03	<0.020	<0.020	0.04
汞	mg/L	0.01	0.02	<0.00033	ND	ND	ND	<0.00036	ND	ND
砷	mg/L	0.25	0.5	0.0062	0.0132	0.0097	0.0123	0.0088	0.0088	0.0151
鐵	mg/L	1.5	*	<0.070	0.12	<0.070	0.1	0.07	0.21	4.41
錳	mg/L	0.25	*	0.47	0.36	0.71	0.92	0.4	0.17	0.48
油脂	mg/L	*	*	1.1	0.8	ND	0.9	0.7	0.1	0.3
總有機碳(TOC)	mg/L	10	*	1	0.7	1.6	1.3	2.1	0.9	1.3
總酚	mg/L	0.14	*	ND	ND	ND	<0.0050	ND	ND	ND
2,4,5-三氯酚	mg/L	1.85	3.7	-	-	-	-	-	-	-
2,4,6-三氯酚	mg/L	0.05	0.1	-	-	-	-	-	-	-
五氯酚	mg/L	0.04	0.08	-	-	-	-	-	-	-
苯	mg/L	0.025	0.05	ND	ND	ND	ND	ND	ND	ND
甲苯	mg/L	5	10	ND	ND	ND	ND	ND	ND	ND
二甲苯	mg/L	50	100	ND	ND	ND	ND	ND	ND	ND
乙苯	mg/L	3.5	7	ND	ND	ND	ND	ND	ND	ND
氯苯	mg/L	0.5	1	ND	ND	ND	ND	ND	ND	ND
1,4-二氯苯	mg/L	0.375	0.75	ND	ND	ND	ND	ND	ND	ND
萘	mg/L	0.2	0.4	ND	ND	ND	ND	ND	ND	ND
氯甲烷	mg/L	0.15	0.3	ND	ND	ND	ND	ND	ND	ND
二氯甲烷	mg/L	0.025	0.05	ND	ND	ND	ND	ND	ND	ND
氯仿	mg/L	0.5	1	ND	ND	ND	ND	ND	ND	ND
1,1-二氯乙烷	mg/L	4.25	8.5	ND	ND	ND	ND	ND	ND	ND
1,2-二氯乙烷	mg/L	3	6	ND	ND	ND	ND	ND	ND	ND
1,1,2-三氯乙烷	mg/L	0.025	0.05	ND	ND	ND	ND	ND	ND	ND
氯乙烯	mg/L	0.01	0.02	ND	ND	ND	ND	ND	ND	ND
1,1-二氯乙烯	mg/L	0.035	0.07	ND	ND	ND	ND	ND	ND	ND
順-1,2-二氯乙烯	mg/L	0.35	0.7	ND	ND	ND	ND	ND	ND	ND
反-1,2-二氯乙烯	mg/L	0.5	1	ND	ND	ND	ND	ND	ND	ND
三氯乙烯	mg/L	0.025	0.05	ND	ND	ND	ND	ND	ND	ND
四氯乙烯	mg/L	0.025	0.05	ND	ND	ND	ND	ND	ND	ND
四氯化碳	mg/L	0.025	0.05	ND	ND	ND	ND	ND	ND	ND
氰化物	mg/L	0.25	0.5	ND	ND	<0.0020	<0.0020	<0.0020	<0.0020	<0.0020
甲基第三丁基醚	mg/L	0.5	1	ND	ND	ND	ND	ND	ND	ND
甲醛	mg/L	*	*	ND	0.00387	0.00525	<0.00286	0.0103	<0.00286	<0.00286
1,2-二氯苯	mg/L	0.025	0.05	-	-	-	-	-	-	-
3,3'-二氯聯苯胺	mg/L	0.05	0.1	-	-	-	-	-	-	-
1,1,1-三氯乙烷	mg/L	1	2	-	-	-	-	-	-	-
柴油總碳氫化合物	mg/L	*	*	ND	ND	<0.111	<0.125	ND	ND	ND

註：1.「*」表示法規尚未規定，「-」表示並無監測

2.若低於方法偵測極限之測定值以「ND」表示，若高於方法偵測極限(MDL)但低於檢量線最低點濃度時，以『<檢測報告最低位數單位值』表示

3.第二類地下水污染管制標準法源：102.12.18 環署土字第 1020109478 號令發布。

4.第二類地下水污染監測標準法源：102.12.18 環署土字第 1020109443 號令發布。

MW-13 歷年之地下水水質與監測標準及管制標準比較

分析項目	單位	監測標準	管制標準	104 年第 4 季	105 年第 1 季	105 年第 2 季	105 年第 3 季	105 年第 4 季	106 年第 1 季	106 年第 2 季
水溫	°C	*	*	28.4	26.5	25.6	30.5	28.4	26.4	26
pH 值	-	*	*	7.2	7.3	7.5	7.2	7.4	7.6	7.8
濁度	NTU	*	*	80	11	12	17	10	5.6	18
導電度	µmho/cm	*	*	3890	1150	1380	1560	1320	1410	1190
總溶解固體	mg/L	1250	*	2910	934	796	908	786	790	745
總硬度	mg/L	750	*	1640	425	365	501	426	334	231
氯鹽	mg/L	625	*	176	151	26.8	132	129	72.7	131
總餘氯	mg/L	*	*	0.06	<0.01	0.05	0.11	0.06	0.05	0.19
硫酸鹽	mg/L	625	*	1510	276	212	267	158	185	122
硫化物	mg/L	*	*	ND<0.007	0.01	<0.01	<0.01	0.01	ND<0.005	ND<0.005
氨氮	mg/L	0.25	*	0.1	1.6	1.75	1.38	1.48	1.72	1.53
亞硝酸鹽氮	mg/L	5	10	<0.01	<0.01	<0.01	<0.01	<0.01	ND<0.001	<0.01
硝酸鹽氮	mg/L	50	100	0.91	0.02	<0.01	0.02	0.04	0.06	0.05
無機氮含量	mg/L	*	*	1.02	1.63	1.77	1.41	1.52	1.78	1.58
總含氮量	mg/L	*	*	1.23	1.68	1.89	1.81	1.58	2.34	2.16
氯鹽	mg/L	4	8	0.52	1.08	1.1	0.92	1.15	1.22	1.28
鎘	mg/L	0.025	0.05	ND<0.004	ND<0.004	ND<0.004	<0.001	ND<0.0003	<0.001	ND<0.0003
鉻	mg/L	0.25	0.5	<0.05	ND<0.016	ND<0.016	ND<0.0027	ND<0.0027	ND<0.0027	ND<0.0027
銅	mg/L	5	10	0.03	ND<0.009	ND<0.009	<0.010	<0.010	<0.010	<0.010
鎳	mg/L	0.5	1	ND<0.016	ND<0.019	ND<0.019	ND<0.0027	ND<0.0027	ND<0.0027	ND<0.0027
鉛	mg/L	0.05	0.1	ND<0.0024	<0.010	<0.010	ND<0.0024	ND<0.0024	<0.010	ND<0.0024
鋅	mg/L	25	50	0.1	<0.02	0.04	0.073	0.043	0.06	0.066
汞	mg/L	0.01	0.02	<0.0005	ND<0.0002	0.0009	ND<0.0002	<0.0005	ND<0.0002	ND<0.0002
砷	mg/L	0.25	0.5	0.0023	0.016	0.011	0.0182	0.0161	0.0214	0.0124
鐵	mg/L	1.5	*	0.72	0.53	0.28	0.397	0.341	0.435	0.155
錳	mg/L	0.25	*	0.1	0.39	0.33	0.205	0.49	0.271	0.126
油脂	mg/L	*	*	ND<1.67	0.9	ND<1.67	ND<1.67	ND<1.67	ND<1.65	ND<1.65
總有機碳(TOC)	mg/L	10	*	1	<0.0040	1	1	0.6	0.6	3.1
總酚	mg/L	0.14	*	<0.0040	<0.0040	ND<0.0016	ND<0.0016	ND<0.0016	ND<0.0016	ND<0.0016
2,4,5-三氯酚	mg/L	1.85	3.7	-	ND<0.00322	ND<0.00322	ND<0.00322	ND<0.00322	ND<0.00331	ND<0.00331
2,4,6-三氯酚	mg/L	0.05	0.1	-	ND<0.00322	ND<0.00322	ND<0.00322	ND<0.00322	ND<0.00314	ND<0.00314
五氯酚	mg/L	0.04	0.08	-	ND<0.00317	ND<0.00317	ND<0.00317	ND<0.00317	ND<0.00319	ND<0.00319
苯	mg/L	0.025	0.05	ND<0.00036	ND<0.00041	ND<0.00039	ND<0.00041	ND<0.00041	ND<0.00043	ND<0.00043
甲苯	mg/L	5	10	ND<0.00035	ND<0.00035	ND<0.00035	ND<0.00035	ND<0.00035	ND<0.00040	ND<0.00040
二甲苯	mg/L	50	100	ND<0.00058	ND<0.00058	ND<0.00050	ND<0.00058	ND<0.00058	ND<0.00062	ND<0.00062
乙苯	mg/L	3.5	7	ND<0.00036	ND<0.00037	ND<0.00034	ND<0.00037	ND<0.00037	ND<0.00042	ND<0.00042
氯苯	mg/L	0.5	1	ND<0.00037	ND<0.00037	ND<0.00035	ND<0.00037	ND<0.00037	ND<0.00040	ND<0.00040
1,4-二氯苯	mg/L	0.375	0.75	ND<0.00036	ND<0.00042	ND<0.00043	ND<0.00042	ND<0.00042	ND<0.00046	ND<0.00046
萘	mg/L	0.2	0.4	ND<0.0005	ND<0.00036	ND<0.00045	ND<0.00036	ND<0.00036	ND<0.00038	ND<0.00038
氯甲烷	mg/L	0.15	0.3	ND<0.0005	ND<0.00045	ND<0.00046	ND<0.00045	ND<0.00045	ND<0.00044	ND<0.00044
二氯甲烷	mg/L	0.025	0.05	ND<0.00045	ND<0.00045	ND<0.00037	ND<0.00045	ND<0.00045	ND<0.00046	ND<0.00046
氯仿	mg/L	0.5	1	ND<0.0004	ND<0.00040	ND<0.00039	ND<0.0004	ND<0.00040	ND<0.00045	ND<0.00045
1,1-二氯乙烷	mg/L	4.25	8.5	ND<0.00041	ND<0.00045	ND<0.0004	ND<0.00045	ND<0.00045	ND<0.00044	ND<0.00044
1,2-二氯乙烷	mg/L	3	6	ND<0.00048	ND<0.00047	ND<0.00017	ND<0.00047	ND<0.00047	ND<0.00043	ND<0.00043
1,1,2-三氯乙烷	mg/L	0.025	0.05	ND<0.00049	ND<0.00046	ND<0.00168	ND<0.00046	ND<0.00046	ND<0.00048	ND<0.00048
氯乙烯	mg/L	0.01	0.02	ND<0.00045	ND<0.00046	ND<0.00169	ND<0.00046	ND<0.00046	ND<0.00046	ND<0.00046
1,1-二氯乙烯	mg/L	0.035	0.07	ND<0.00041	ND<0.00045	ND<0.00161	ND<0.00045	ND<0.00045	ND<0.00043	ND<0.00043
順-1,2-二氯乙烯	mg/L	0.35	0.7	ND<0.00039	ND<0.00040	ND<0.00167	ND<0.0004	ND<0.00040	ND<0.00042	ND<0.00042
反-1,2-二氯乙烯	mg/L	0.5	1	ND<0.0004	ND<0.00042	ND<0.00037	ND<0.00042	ND<0.00042	ND<0.00043	ND<0.00043
三氯乙烯	mg/L	0.025	0.05	ND<0.00038	ND<0.00038	ND<0.00036	ND<0.00038	ND<0.00038	ND<0.00043	ND<0.00043
四氯乙烯	mg/L	0.025	0.05	ND<0.00037	ND<0.00039	ND<0.00163	ND<0.00039	ND<0.00039	ND<0.00038	ND<0.00038
四氯化碳	mg/L	0.025	0.05	ND<0.0004	ND<0.00039	ND<0.00039	ND<0.00039	ND<0.00039	ND<0.00040	ND<0.00040
氰化物	mg/L	0.25	0.5	ND<0.001	ND<0.0016	ND<0.002	ND<0.001	ND<0.001	ND<0.001	<0.002
甲基第三丁基醚	mg/L	0.5	1	ND<0.0005	ND<0.00042	ND<0.0004	ND<0.00042	ND<0.00042	ND<0.00044	ND<0.00044
甲醛	mg/L	*	*	<0.00286	<0.00286	<0.00286	<0.00286	<0.00286	<0.00572	0.00786
1,2-二氯苯	mg/L	0.025	0.05	-	-	ND<0.0004	ND<0.0004	ND<0.00040	ND<0.00044	ND<0.00044
3,3'-二氯聯苯胺	mg/L	0.05	0.1	-	-	ND<0.00314	ND<0.00314	ND<0.00314	ND<0.00362	ND<0.00362
1,1,1-三氯乙烷	mg/L	1	2	-	-	ND<0.00039	ND<0.00039	ND<0.00039	ND<0.00039	ND<0.00039
柴油總碳氫化合物	mg/L	*	*	ND<0.023	<0.10	ND	<0.100	ND<0.022	ND<0.030	ND<0.030

註：1.「*」表示法規尚未規定，「-」表示並無監測

2.若低於方法偵測極限之測定值以「ND」表示，若高於方法偵測極限(MDL)但低於檢量線最低點濃度時，以『<檢測報告最低位數單位值』表示

3.第二類地下水污染管制標準法源：102.12.18 環署土字第 1020109478 號令發布。

4.第二類地下水污染監測標準法源：102.12.18 環署土字第 1020109443 號令發布。

掩埋場 MW-13 歷年之地下水水質與監測標準及管制標準比較

分析項目	單位	監測標準	管制標準	106 年第 3 季	106 年第 4 季	107 年第 1 季	107 年第 2 季	107 年第 3 季	107 年第 4 季	108 年第 1 季
水溫	°C	*	*	27	28.3	26.3	26.5	26.7	26.9	26.5
pH 值	-	*	*	7.7	7.3	7.5	7.6	7.8	7.4	7.9
濁度	NTU	*	*	8.7	12	14	8.3	5.5	8	7.9
導電度	μmho/cm	*	*	1180	1300	1460	1720	1180	1470	950
總溶解固體	mg/L	1250	*	664	1130	889	1130	654	1090	552
總硬度	mg/L	750	*	243	558	362	308	227	468	198
氯鹽	mg/L	625	*	118	170	148	184	113	139	88.6
總餘氯	mg/L	*	*	0.02	0.21	0.23	0.06	0.13	0.05	0.13
硫酸鹽	mg/L	625	*	118	447	195	338	124	247	86.2
硫化物	mg/L	*	*	ND<0.005	ND<0.005	0.02	<0.01	ND<0.004	ND<0.004	ND<0.005
氨氮	mg/L	0.25	*	1.33	1.47	1.45	0.76	1.28	1.52	1.21
亞硝酸鹽氮	mg/L	5	10	ND<0.001	<0.01	<0.01	<0.01	ND<0.001	<0.01	<0.01
硝酸鹽氮	mg/L	50	100	0.03	0.04	0.06	0.11	0.05	0.03	0.03
無機氮含量	mg/L	*	*	1.36	1.51	1.52	0.88	1.33	1.55	1.24
總含氮量	mg/L	*	*	1.65	2.28	1.67	0.91	2.48	1.92	1.58
氟鹽	mg/L	4	8	1.1	0.96	1.16	1.08	1.25	0.93	1.45
鎘	mg/L	0.025	0.05	<0.001	ND<0.0003	<0.001	<0.001	<0.001	ND<0.0003	ND<0.0003
鉻	mg/L	0.25	0.5	ND<0.0027	ND<0.0027	ND<0.0027	<0.010	ND<0.0027	ND<0.0027	ND<0.0019
銅	mg/L	5	10	ND<0.0024	<0.010	<0.010	<0.010	<0.010	0.013	<0.010
鎳	mg/L	0.5	1	ND<0.0027	<0.010	ND<0.0027	<0.010	ND<0.0027	<0.010	ND<0.0021
鉛	mg/L	0.05	0.1	ND<0.0024	<0.010	ND<0.0027	ND<0.0027	<0.010	ND<0.0027	ND<0.0027
鋅	mg/L	25	50	0.03	0.108	0.093	0.022	0.049	0.024	0.038
汞	mg/L	0.01	0.02	ND<0.0002	ND<0.0002	ND<0.0002	ND<0.0002	0.0007	ND<0.0002	ND<0.0002
砷	mg/L	0.25	0.5	0.0086	0.0191	0.0294	0.0094	0.0078	0.0269	0.013
鐵	mg/L	1.5	*	0.024	1.24	0.062	0.489	0.368	0.115	0.173
錳	mg/L	0.25	*	0.084	0.761	0.186	0.21	0.18	0.409	0.159
油脂	mg/L	*	*	ND<1.65	ND<1.65	ND<1.65	ND<1.65	ND<1.65	ND<1.65	ND<1.63
總有機碳(TOC)	mg/L	10	*	0.6	1.1	0.6	0.7	1.4	1	0.7
總酚	mg/L	0.14	*	ND<0.0016	ND<0.0016	ND<0.0016	ND<0.0016	ND<0.0016	<0.0040	<0.0040
2,4,5-三氯酚	mg/L	1.85	3.7	ND<0.00331	ND<0.00331	ND<0.00409	ND<0.00409	ND<0.00409	ND<0.00409	ND<0.00419
2,4,6-三氯酚	mg/L	0.05	0.1	ND<0.00314	ND<0.00314	ND<0.00428	ND<0.00428	ND<0.00428	ND<0.00428	ND<0.00418
五氯酚	mg/L	0.04	0.08	ND<0.00319	ND<0.00319	ND<0.00342	ND<0.00342	ND<0.00342	ND<0.00342	ND<0.00333
苯	mg/L	0.025	0.05	ND<0.00043	ND<0.00043	ND<0.00043	ND<0.00043	ND<0.00043	ND<0.00043	ND<0.00041
甲苯	mg/L	5	10	ND<0.00040	ND<0.00040	ND<0.00041	<0.00100	ND<0.00041	ND<0.00041	ND<0.00037
二甲苯	mg/L	50	100	ND<0.00062	ND<0.00062	ND<0.00066	ND<0.00066	ND<0.00066	ND<0.00066	ND<0.00058
乙苯	mg/L	3.5	7	ND<0.00042	ND<0.00042	ND<0.00044	ND<0.00044	ND<0.00044	ND<0.00044	ND<0.00038
氯苯	mg/L	0.5	1	ND<0.00040	ND<0.00040	ND<0.00044	ND<0.00044	ND<0.00044	ND<0.00044	ND<0.00038
1,4-二氯苯	mg/L	0.375	0.75	ND<0.00046	ND<0.00046	ND<0.00047	ND<0.00047	ND<0.00047	ND<0.00047	ND<0.00041
萘	mg/L	0.2	0.4	ND<0.00038	ND<0.00038	ND<0.00044	ND<0.00044	ND<0.00044	ND<0.00044	ND<0.00046
氯甲烷	mg/L	0.15	0.3	ND<0.00044	ND<0.00044	ND<0.00044	ND<0.00044	ND<0.00044	ND<0.00044	ND<0.00040
二氯甲烷	mg/L	0.025	0.05	ND<0.00046	ND<0.00046	ND<0.00046	ND<0.00046	ND<0.00046	ND<0.00046	ND<0.00045
氯仿	mg/L	0.5	1	ND<0.00045	ND<0.00045	ND<0.00047	ND<0.00047	ND<0.00047	ND<0.00047	ND<0.00047
1,1-二氯乙烷	mg/L	4.25	8.5	ND<0.00044	ND<0.00044	ND<0.00046	ND<0.00046	ND<0.00046	ND<0.00046	ND<0.00044
1,2-二氯乙烷	mg/L	3	6	ND<0.00043	ND<0.00043	ND<0.00043	ND<0.00043	ND<0.00043	ND<0.00043	ND<0.00041
1,1,2-三氯乙烷	mg/L	0.025	0.05	ND<0.00048	ND<0.00048	ND<0.00046	ND<0.00046	ND<0.00046	ND<0.00046	ND<0.00036
氯乙烯	mg/L	0.01	0.02	ND<0.00046	ND<0.00046	ND<0.00046	ND<0.00046	ND<0.00046	ND<0.00046	ND<0.00045
1,1-二氯乙烯	mg/L	0.035	0.07	ND<0.00043	ND<0.00043	ND<0.00046	ND<0.00046	ND<0.00046	ND<0.00046	ND<0.00045
順-1,2-二氯乙烯	mg/L	0.35	0.7	ND<0.00042	ND<0.00042	ND<0.00047	ND<0.00047	ND<0.00047	ND<0.00047	ND<0.00047
反-1,2-二氯乙烯	mg/L	0.5	1	ND<0.00043	ND<0.00043	ND<0.00045	ND<0.00045	ND<0.00045	ND<0.00045	ND<0.00042
三氯乙烯	mg/L	0.025	0.05	ND<0.00043	ND<0.00043	ND<0.00043	ND<0.00043	ND<0.00043	ND<0.00043	ND<0.00040
四氯乙烯	mg/L	0.025	0.05	ND<0.00038	ND<0.00038	ND<0.00042	ND<0.00042	ND<0.00042	ND<0.00042	ND<0.00041
四氯化碳	mg/L	0.025	0.05	ND<0.00040	ND<0.00040	ND<0.00044	ND<0.00044	ND<0.00044	ND<0.00044	ND<0.00046
柴油總碳氫化合物	mg/L	*	*	ND<0.030	<0.101	ND<0.0030	<0.099	ND<0.030	ND<0.030	ND<0.030
氯化物	mg/L	0.25	0.5	ND<0.001	ND<0.001	<0.002	ND<0.001	ND<0.001	ND<0.001	<0.002
甲基第三丁基醚	mg/L	0.5	1	ND<0.00044	ND<0.00044	ND<0.00044	ND<0.00044	ND<0.00044	ND<0.00044	ND<0.00040
甲醛	mg/L	*	*	0.0133	0.0145	<0.00572	0.0109	0.0101	<0.00572	0.011
1,2-二氯苯	mg/L	0.025	0.05	ND<0.00044	ND<0.00044	ND<0.00048	ND<0.00048	ND<0.00048	ND<0.00048	ND<0.00044
3,3'-二氯聯苯胺	mg/L	0.05	0.1	ND<0.00362	ND<0.00362	ND<0.00387	ND<0.00387	ND<0.00387	ND<0.00387	ND<0.00372
1,1,1-三氯乙烷	mg/L	1	2	ND<0.00039	ND<0.00039	ND<0.00046	ND<0.00046	ND<0.00046	ND<0.00046	ND<0.00046

註：1.「*」表示法規尚未規定，「-」表示並無監測

2.若低於方法偵測極限之測定值以「ND」表示，若高於方法偵測極限(MDL)但低於檢量線最低點濃度時，以『<檢測報告最低位數單位值』表示

3.第二類地下水污染管制標準法源：102.12.18 環署土字第 1020109478 號令發布。

4.第二類地下水污染監測標準法源：102.12.18 環署土字第 1020109443 號令發布。

掩埋場 MW-13 歷年之地下水水質與監測標準及管制標準比較

分析項目	單位	監測標準	管制標準	108 年第 2 季	108 年第 3 季	108 年第 4 季	109 年第 1 季	109 年第 2 季	109 年第 3 季	109 年第 4 季
水溫	℃	*	*	26.5	30.4	31.1	22	26.2	31.8	30.7
pH 值	-	*	*	7.8	7.9	8	8	7.8	8	7.7
濁度	NTU	*	*	0.6	0.6	0.6	5.5	3.2	3	4.6
導電度	μmho/cm	*	*	1060	416	406	506	513	599	589
總溶解固體	mg/L	1250	*	628	296	279	397	320	534	679
總硬度	mg/L	750	*	207	189	184	234	233	303	532
氯鹽	mg/L	625	*	101	1.61	1.48	3.02	3.66	7.4	8.9
總餘氯	mg/L	*	*	0.29	0.12	0.02	0.8	0.41	0.12	0.15
硫酸鹽	mg/L	625	*	96.6	105	102	122	135	190	176
硫化物	mg/L	*	*	<0.01(0.006)	<0.02(0.007)	ND<0.0048	<0.02(0.008)	ND<0.0036	0.09	0.05
氨氮	mg/L	0.25	*	1.64	ND<0.0059	ND<0.0059	ND<0.0068	ND<0.0068	ND<0.030	0.07
亞硝酸鹽氮	mg/L	5	10	<0.01(0.003)	<0.01(0.003)	<0.01(0.004)	ND<0.00015	<0.01(0.005)	<0.05(0.0028)	0.02
硝酸鹽氮	mg/L	50	100	0.04	0.73	0.32	0.64	0.51	0.33	0.12
無機氮含量	mg/L	*	*	1.68	<0.74(0.733)	<0.33(0.32)	0.64	<0.52	0.35	0.2
總含氮量	mg/L	*	*	2.01	<0.82(0.763)	<0.41(0.36)	0.8	<0.60	0.46	0.29
氯鹽	mg/L	4	8	1.36	ND<0.013	0.13	0.15	0.16	0.21	1.08
鎘	mg/L	0.025	0.05	ND<0.0003	ND<0.00041	ND<0.00041	ND<0.00021	ND<0.00019	ND<0.0013	ND<0.0013
鉻	mg/L	0.25	0.5	ND<0.0019	ND<0.00048	ND<0.00048	<0.005(0.001)	ND<0.00037	<0.010(0.003)	ND<0.0021
銅	mg/L	5	10	ND<0.0027	ND<0.0009	ND<0.00090	ND<0.00085	<0.0025(0.001)	ND<0.0028	ND<0.0028
鎳	mg/L	0.5	1	ND<0.0021	ND<0.0012	ND<0.0012	<0.01(0.003)	<0.005(0.003)	ND<0.0026	<0.010(0.005)
鉛	mg/L	0.05	0.1	ND<0.0027	ND<0.003	ND<0.0030	ND<0.0031	ND<0.0024	ND<0.0019	<0.005(0.002)
鋅	mg/L	25	50	0.035	<0.005(0.0012)	<0.005(0.002)	<0.005(0.001)	0.01	<0.010(0.010)	0.015
汞	mg/L	0.01	0.02	ND<0.0002	ND<0.000081	ND<0.000081	ND<0.000084	ND<0.000084	ND<0.0001	ND<0.0001
砷	mg/L	0.25	0.5	0.0083	<0.001(0.00099)	0.0016	0.0029	0.0017	0.0011	<0.0010(0.0008)
鐵	mg/L	1.5	*	0.1	0.011	<0.01(0.007)	0.149	0.216	0.036	0.085
錳	mg/L	0.25	*	0.161	<0.01(0.004)	0.02	0.164	0.09	0.024	0.067
油脂	mg/L	*	*	ND<1.63	ND<2	ND<2.0	ND<2.0	ND<2.0	ND<0.5	ND<0.5
總有機碳(TOC)	mg/L	10	*	0.7	0.8	0.7	<0.5(0.4)	1.4	0.6	2.8
總酚	mg/L	0.14	*	ND<0.0013	ND<0.0039	<0.03(0.0051)	ND<0.0038	ND<0.0038	ND<0.0027	ND<0.0027
2,4,5-三氯酚	mg/L	1.85	3.7	ND<0.00419	ND<0.00039	ND<0.00039	ND<0.00051	ND<0.00051	ND<0.00121	ND<0.00121
2,4,6-三氯酚	mg/L	0.05	0.1	ND<0.00418	ND<0.00038	ND<0.00038	ND<0.00038	ND<0.00038	ND<0.00083	ND<0.00083
五氯酚	mg/L	0.04	0.08	ND<0.00333	ND<0.00042	ND<0.00042	ND<0.00073	ND<0.00073	ND<0.00067	ND<0.00067
苯	mg/L	0.025	0.05	ND<0.00041	ND<0.00030	ND<0.00030	ND<0.00028	ND<0.00028	ND<0.00019	ND<0.00019
甲苯	mg/L	5	10	ND<0.00037	ND<0.00026	ND<0.00026	ND<0.00031	ND<0.00031	ND<0.00020	ND<0.00020
二甲苯	mg/L	50	100	ND<0.00058	ND<0.00079	ND<0.00079	ND<0.00038	ND<0.00038	ND<0.00065	ND<0.00065
乙苯	mg/L	3.5	7	ND<0.00038	ND<0.00029	ND<0.00029	ND<0.00027	ND<0.00027	ND<0.00022	ND<0.00022
氯苯	mg/L	0.5	1	ND<0.00038	ND<0.00025	ND<0.00025	ND<0.00025	ND<0.00025	ND<0.00025	ND<0.00025
1,4-二氯苯	mg/L	0.375	0.75	ND<0.00041	ND<0.00032	ND<0.00032	ND<0.00027	ND<0.00027	ND<0.00026	ND<0.00026
萘	mg/L	0.2	0.4	ND<0.00046	ND<0.00013	<0.00100(0.0005)	ND<0.00027	ND<0.00027	ND<0.00015	ND<0.00015
氯甲烷	mg/L	0.15	0.3	ND<0.00040	ND<0.00029	ND<0.00029	ND<0.00038	ND<0.00038	ND<0.00028	ND<0.00028
二氯甲烷	mg/L	0.025	0.05	ND<0.00045	ND<0.00055	ND<0.00055	ND<0.00041	ND<0.00041	ND<0.00025	ND<0.00025
氯仿	mg/L	0.5	1	ND<0.00047	ND<0.00027	ND<0.00027	ND<0.00025	ND<0.00025	ND<0.00023	ND<0.00023
1,1-二氯乙烷	mg/L	4.25	8.5	ND<0.00044	ND<0.00028	ND<0.00028	ND<0.00027	ND<0.00027	ND<0.00022	ND<0.00022
1,2-二氯乙烷	mg/L	3	6	ND<0.00041	ND<0.00020	ND<0.00020	ND<0.00027	ND<0.00027	ND<0.00027	ND<0.00027
1,1,2-三氯乙烷	mg/L	0.025	0.05	ND<0.00036	ND<0.00022	ND<0.00022	ND<0.00025	ND<0.00025	ND<0.00027	ND<0.00027
氯乙烯	mg/L	0.01	0.02	ND<0.00045	ND<0.00037	ND<0.00037	ND<0.00029	ND<0.00029	ND<0.00020	ND<0.00020
1,1-二氯乙烯	mg/L	0.035	0.07	ND<0.00045	ND<0.00037	ND<0.00037	ND<0.00029	ND<0.00029	ND<0.00023	ND<0.00023
順-1,2-二氯乙烯	mg/L	0.35	0.7	ND<0.00047	ND<0.00027	ND<0.00027	ND<0.00027	ND<0.00027	ND<0.00033	ND<0.00033
反-1,2-二氯乙烯	mg/L	0.5	1	ND<0.00042	ND<0.00029	ND<0.00029	ND<0.00025	ND<0.00025	ND<0.00029	ND<0.00029
三氯乙烯	mg/L	0.025	0.05	ND<0.00040	ND<0.00032	ND<0.00032	ND<0.00026	ND<0.00026	ND<0.00019	ND<0.00019
四氯乙烯	mg/L	0.025	0.05	ND<0.00041	ND<0.00031	ND<0.00031	ND<0.00027	ND<0.00027	ND<0.00023	ND<0.00023
四氯化碳	mg/L	0.025	0.05	ND<0.00046	ND<0.0004	ND<0.00040	ND<0.00025	ND<0.00025	ND<0.00023	ND<0.00023
柴油總碳氫化合物	mg/L	*	*	ND<0.030	<0.050(0.013)	<0.050(0.010)	<0.050(0.014)	<0.050(0.041)	ND<0.0380	ND<0.0380
氯化物	mg/L	0.25	0.5	ND<0.001	ND<0.00045	ND<0.00045	ND<0.00048	ND<0.00048	ND<0.0014	ND<0.0014
甲基第三丁基醚	mg/L	0.5	1	ND<0.00040	ND<0.00022	ND<0.00022	ND<0.00030	ND<0.00030	ND<0.00021	ND<0.00021
甲醛	mg/L	*	*	0.0154	<0.0286(0.00968)	<0.0286(0.00782)	<0.0286(0.00641)	<0.0286(0.00898)	ND<0.0119	ND<0.0119
1,2-二氯苯	mg/L	0.025	0.05	ND<0.00044	ND<0.00013	ND<0.00013	ND<0.00027	ND<0.00027	ND<0.00025	ND<0.00025
3,3'-二氯聯苯胺	mg/L	0.05	0.1	ND<0.00372	ND<0.0029	ND<0.00290	ND<0.00053	ND<0.00053	ND<0.00087	ND<0.00087
1,1,1-三氯乙烷	mg/L	1	2	ND<0.00046	ND<0.00039	ND<0.00039	ND<0.00025	ND<0.00025	ND<0.00025	ND<0.00025

註：1.「*」表示法規尚未規定，“-”表示並無監測

- 2.若低於方法偵測極限之測定值以「ND」表示，若高於方法偵測極限(MDL)但低於檢量線最低點濃度時，以「<檢測報告最低位數單位值」表示
- 3.第二類地下水污染管制標準法源：102.12.18 環署土字第 1020109478 號令發布。
- 4.第二類地下水污染監測標準法源：102.12.18 環署土字第 1020109443 號令發布。

掩埋場 MW-13 歷年之地下水水質與監測標準及管制標準比較

分析項目	單位	監測標準	管制標準	110 年第 1 季	110 年第 2 季	110 年第 3 季	110 年第 4 季	111 年第 1 季	111 年第 2 季	111 年第 3 季
水溫	°C	*	*	19.8	25.5	29.8	32.2	21.2	28.4	32.5
pH 值	-	*	*	7.8	7.3	7.1	7.8	7.3	7.62	7.8
濁度	NTU	*	*	2.7	13	11	5.4	6.4	1.66	2.3
導電度	µmho/cm	*	*	495	475	493	441	470	481	444
總溶解固體	mg/L	1250	*	360	558	502	447	432	440	324
總硬度	mg/L	750	*	267	450	522	236	414	471	232
氯鹽	mg/L	625	*	5.4	5.2	5.3	5.5	6.9	7.9	5.7
總餘氯	mg/L	*	*	0.11	0.16	0.33	0.33	0.31	2.07	0.34
硫酸鹽	mg/L	625	*	122	145	142	154	178	178	167
硫化物	mg/L	*	*	ND<0.015	ND<0.015	ND<0.015	ND<0.015	ND<0.015	ND<0.0158	ND<0.0158
氫氣	mg/L	0.25	*	ND<0.030	ND<0.0203	<0.05(0.02)	ND<0.024	ND<0.024	ND<0.024	ND<0.024
亞硝酸鹽氮	mg/L	5	10	ND<0.0019	ND<0.0016	ND<0.0016	ND<0.0016	ND<0.0016	ND<0.0015	ND<0.0015
硝酸鹽氮	mg/L	50	100	ND<0.0153	ND<0.0128	ND<0.0128	ND<0.0128	ND<0.0128	ND<0.0147	ND<0.0147
無機氮含量	mg/L	*	*	<0.01	<0.01	0.02	0.01	<0.01	<0.01	<0.01
總含氮量	mg/L	*	*	0.04	0.17	0.14	0.34	0.11	0.09	0.27
氯鹽	mg/L	4	8	0.13	0.15	0.78	0.57	0.63	0.6	0.21
鎘	mg/L	0.025	0.05	ND<0.0013	ND<0.0017	ND<0.0017	ND<0.0017	ND<0.0017	ND<0.0022	ND<0.0022
鉻	mg/L	0.25	0.5	ND<0.0021	ND<0.0024	ND<0.0024	ND<0.0024	ND<0.0024	ND<0.0031	ND<0.0031
銅	mg/L	5	10	ND<0.0028	ND<0.0022	ND<0.0022	ND<0.0022	ND<0.0022	ND<0.0021	ND<0.0037
鎳	mg/L	0.5	1	ND<0.0026	ND<0.0021	ND<0.0021	ND<0.0021	ND<0.0021	ND<0.0015	ND<0.0038
鉛	mg/L	0.05	0.1	ND<0.0019	ND<0.0020	ND<0.0020	ND<0.0020	ND<0.0020	ND<0.0020	ND<0.0020
鋅	mg/L	25	50	ND<0.0023	ND<0.0020	ND<0.0020	ND<0.0020	ND<0.0020	ND<0.0030	ND<0.0030
汞	mg/L	0.01	0.02	ND<0.0001	ND<0.0001	ND<0.0001	ND<0.0001	ND<0.0001	<0.0002(0.0001)	ND<0.0001
砷	mg/L	0.25	0.5	0.0023	ND<0.00015	<0.0010(0.0002)	<0.0010(0.0002)	ND<0.00015	ND<0.00014	<0.0010(0.00019)
鐵	mg/L	1.5	*	0.12	ND<0.0112	ND<0.0112	ND<0.0112	ND<0.0112	ND<0.0101	ND<0.0094
錳	mg/L	0.25	*	0.128	ND<0.0022	ND<0.0022	ND<0.0022	ND<0.0022	ND<0.0027	ND<0.0027
油脂	mg/L	*	*	ND<0.5	ND<0.5	ND<0.5	ND<0.5	ND<0.5	ND<0.5	ND<0.5
總有機碳(TOC)	mg/L	10	*	0.6	0.8	<0.5(0.5)	2	<0.5(0.3)	1	1.4
總酚	mg/L	0.14	*	ND<0.0027	ND<0.0035	ND<0.0035	ND<0.0035	ND<0.0035	ND<0.0046	ND<0.0046
2,4,5-三氯酚	mg/L	1.85	3.7	ND<0.00121	ND<0.00120	ND<0.00120	ND<0.00120	ND<0.00120	ND<0.00072	ND<0.00072
2,4,6-三氯酚	mg/L	0.05	0.1	ND<0.00083	ND<0.00089	ND<0.00089	ND<0.00089	ND<0.00089	ND<0.00063	ND<0.00063
五氯酚	mg/L	0.04	0.08	ND<0.00067	ND<0.00066	ND<0.00066	ND<0.00066	ND<0.00066	ND<0.00038	ND<0.00038
苯	mg/L	0.025	0.05	ND<0.00030	ND<0.00030	ND<0.00030	ND<0.00030	ND<0.00026	ND<0.00031	ND<0.00031
甲苯	mg/L	5	10	ND<0.00030	ND<0.00030	ND<0.00030	ND<0.00030	ND<0.00029	ND<0.00031	ND<0.00031
二甲苯	mg/L	50	100	ND<0.00079	ND<0.00079	ND<0.00079	ND<0.00079	ND<0.00052	ND<0.00076	ND<0.00076
乙苯	mg/L	3.5	7	ND<0.00030	ND<0.00030	ND<0.00030	ND<0.00030	ND<0.00020	ND<0.00028	ND<0.00028
氯苯	mg/L	0.5	1	ND<0.00033	ND<0.00033	ND<0.00033	ND<0.00033	ND<0.00030	ND<0.00033	ND<0.00033
1,4-二氯苯	mg/L	0.375	0.75	ND<0.00030	ND<0.00030	ND<0.00030	ND<0.00030	ND<0.00021	ND<0.00026	ND<0.00026
萘	mg/L	0.2	0.4	ND<0.00021	ND<0.00021	ND<0.00021	ND<0.00021	ND<0.00026	ND<0.00021	ND<0.00021
氯甲烷	mg/L	0.15	0.3	ND<0.00028	ND<0.00028	ND<0.00028	ND<0.00028	ND<0.00021	ND<0.00030	ND<0.00030
二氯甲烷	mg/L	0.025	0.05	ND<0.00032	ND<0.00032	ND<0.00032	ND<0.00032	ND<0.00031	ND<0.00041	ND<0.00041
氯仿	mg/L	0.5	1	ND<0.00032	ND<0.00032	ND<0.00032	ND<0.00032	ND<0.00024	ND<0.00032	ND<0.00032
1,1-二氯乙烷	mg/L	4.25	8.5	ND<0.00033	ND<0.00033	ND<0.00033	ND<0.00033	ND<0.00023	ND<0.00034	ND<0.00034
1,2-二氯乙烷	mg/L	3	6	ND<0.00034	ND<0.00034	ND<0.00034	ND<0.00034	ND<0.00029	ND<0.00037	ND<0.00037
1,1,2-三氯乙烷	mg/L	0.025	0.05	ND<0.00038	ND<0.00038	ND<0.00038	ND<0.00038	ND<0.00020	ND<0.00038	ND<0.00038
氯乙烯	mg/L	0.01	0.02	ND<0.00029	ND<0.00029	ND<0.00029	ND<0.00029	ND<0.00023	ND<0.00033	ND<0.00033
1,1-二氯乙烷	mg/L	0.035	0.07	ND<0.00031	ND<0.00031	ND<0.00031	ND<0.00031	ND<0.00024	ND<0.00035	ND<0.00035
順-1,2-二氯乙烷	mg/L	0.35	0.7	ND<0.00032	ND<0.00032	ND<0.00032	ND<0.00032	ND<0.00029	ND<0.00029	ND<0.00029
反-1,2-二氯乙烷	mg/L	0.5	1	ND<0.00031	ND<0.00031	ND<0.00031	ND<0.00031	ND<0.00028	ND<0.00034	ND<0.00034
三氯乙烷	mg/L	0.025	0.05	ND<0.00025	ND<0.00025	ND<0.00025	ND<0.00025	ND<0.00021	ND<0.00031	ND<0.00031
四氯乙烷	mg/L	0.025	0.05	ND<0.00033	ND<0.00033	ND<0.00033	ND<0.00033	ND<0.00024	ND<0.00036	ND<0.00036
四氯化碳	mg/L	0.025	0.05	ND<0.00034	ND<0.00034	ND<0.00034	ND<0.00034	ND<0.00032	ND<0.00037	ND<0.00037
柴油總碳氫化合物	mg/L	*	*	ND<0.0380	ND<0.0380	ND<0.0380	ND<0.0380	ND<0.0380	ND<0.0380	ND<0.0380
氯化物	mg/L	0.25	0.5	ND<0.0014	ND<0.0014	ND<0.0014	ND<0.0014	ND<0.0014	ND<0.0017	ND<0.0017
甲基第三丁基醚	mg/L	0.5	1	ND<0.00027	ND<0.00027	ND<0.00027	ND<0.00027	ND<0.00030	ND<0.00029	ND<0.00029
甲醛	mg/L	*	*	ND<0.0119	ND<0.0119	ND<0.0119	ND<0.0119	ND<0.0119	ND<0.0119	ND<0.0119
1,2-二氯苯	mg/L	0.025	0.05	ND<0.00031	ND<0.00031	ND<0.00031	ND<0.00031	ND<0.00024	ND<0.00029	ND<0.00029
3,3'-二氯聯苯胺	mg/L	0.05	0.1	ND<0.00087	ND<0.00086	ND<0.00086	ND<0.00086	ND<0.00086	ND<0.00053	ND<0.00053
1,1,1-三氯乙烷	mg/L	1	2	ND<0.00036	ND<0.00036	ND<0.00036	ND<0.00036	ND<0.00022	ND<0.00036	ND<0.00036

註：1.「*」表示法規尚未規定，「-」表示並無監測

- 若低於方法偵測極限之測定值以「ND」表示，若高於方法偵測極限(MDL)但低於檢量線最低點濃度時，以「<檢測報告最低位數單位值」表示
- 第二類地下水污染管制標準法源：102.12.18 環署土字第 1020109478 號令發布。
- 第二類地下水污染監測標準法源：102.12.18 環署土字第 1020109443 號令發布。

掩埋場 MW-13 歷年之地下水水質與監測標準及管制標準比較

分析項目	單位	監測標準	管制標準	111年第四季	112年第一季
水溫	℃	*	*	31.2	26.5
pH值	-	*	*	7.8	7.8
濁度	NTU	*	*	25	0.8
導電度	μmho/cm	*	*	431	465
總溶解固體	mg/L	1250	*	466	434
總硬度	mg/L	750	*	240	256
氯鹽	mg/L	625	*	5.9	5.7
總餘氯	mg/L	*	*	0.31	0.21
硫酸鹽	mg/L	625	*	170	176
硫化物	mg/L	*	*	ND<0.0158	ND<0.0158
氫氣	mg/L	0.25	*	ND<0.024	<0.05(0.0397)
亞硝酸鹽氮	mg/L	5	10	0.01	ND<0.0015
硝酸鹽氮	mg/L	50	100	<0.05(0.025)	ND<0.0147
無機氮含量	mg/L	*	*	0.03	0.04
總含氮量	mg/L	*	*	0.11	0.12
氟鹽	mg/L	4	8	0.22	0.15
鎘	mg/L	0.025	0.05	ND<0.0022	ND<0.0022
鉻	mg/L	0.25	0.5	ND<0.0031	ND<0.0031
銅	mg/L	5	10	ND<0.0037	ND<0.0037
鎳	mg/L	0.5	1	ND<0.0038	ND<0.0038
鉛	mg/L	0.05	0.1	ND<0.0020	ND<0.0020
鋅	mg/L	25	50	ND<0.0030	ND<0.0030
汞	mg/L	0.01	0.02	ND<0.0001	ND<0.0001
砷	mg/L	0.25	0.5	ND<0.00014	ND<0.00014
鐵	mg/L	1.5	*	ND<0.0094	ND<0.0094
錳	mg/L	0.25	*	ND<0.0027	ND<0.0027
油脂	mg/L	*	*	ND<0.5	ND<0.5
總有機碳(TOC)	mg/L	10	*	0.6	0.7
總酚	mg/L	0.14	*	ND<0.0046	ND<0.0046
2,4,5-三氯酚	mg/L	1.85	3.7	ND<0.00072	ND<0.00072
2,4,6-三氯酚	mg/L	0.05	0.1	ND<0.00063	ND<0.00063
五氯酚	mg/L	0.04	0.08	ND<0.00038	ND<0.00038
苯	mg/L	0.025	0.05	ND<0.00031	ND<0.00031
甲苯	mg/L	5	10	ND<0.00031	ND<0.00031
二甲苯	mg/L	50	100	ND<0.00076	ND<0.00076
乙苯	mg/L	3.5	7	ND<0.00028	ND<0.00028
氯苯	mg/L	0.5	1	ND<0.00033	ND<0.00033
1,4-二氯苯	mg/L	0.375	0.75	ND<0.00026	ND<0.00026
萘	mg/L	0.2	0.4	ND<0.00021	ND<0.00021
氯甲烷	mg/L	0.15	0.3	ND<0.00030	ND<0.00030
二氯甲烷	mg/L	0.025	0.05	<0.00100(0.0052)	ND<0.00041
氯仿	mg/L	0.5	1	ND<0.00032	ND<0.00032
1,1-二氯乙烷	mg/L	4.25	8.5	ND<0.00034	ND<0.00034
1,2-二氯乙烷	mg/L	3	6	ND<0.00037	ND<0.00037
1,1,2-三氯乙烷	mg/L	0.025	0.05	ND<0.00038	ND<0.00038
氯乙烯	mg/L	0.01	0.02	ND<0.00033	ND<0.00033
1,1-二氯乙烯	mg/L	0.035	0.07	ND<0.00035	ND<0.00035
順-1,2-二氯乙烯	mg/L	0.35	0.7	ND<0.00029	ND<0.00029
反-1,2-二氯乙烯	mg/L	0.5	1	ND<0.00034	ND<0.00034
三氯乙烯	mg/L	0.025	0.05	ND<0.00031	ND<0.00031
四氯乙烯	mg/L	0.025	0.05	ND<0.00036	ND<0.00036
四氯化碳	mg/L	0.025	0.05	ND<0.00037	ND<0.00037
柴油總碳氫化合物	mg/L	*	*	ND<0.0380	ND<0.0380
氯化物	mg/L	0.25	0.5	ND<0.0017	ND<0.0017
甲基第三丁基醚	mg/L	0.5	1	ND<0.00029	ND<0.00029
甲醛	mg/L	*	*	ND<0.0119	ND<0.0119
1,2-二氯苯	mg/L	0.025	0.05	ND<0.00029	ND<0.00029
3,3'-二氯聯苯胺	mg/L	0.05	0.1	ND<0.00053	ND<0.00053
1,1,1-三氯乙烷	mg/L	1	2	ND<0.00036	ND<0.00036

註：1.「*」表示法規尚未規定；“-”表示並無監測

2.若低於方法偵測極限之測定值以「ND」表示，若高於方法偵測極限(MDL)但低於檢量線最低點濃度時，以『<檢測報告最低位數單位值』表示

3.第二類地下水污染管制標準法源：102.12.18 環署土字第 1020109478 號令發布。

4.第二類地下水污染監測標準法源：102.12.18 環署土字第 1020109443 號令發布。

附錄十
112年第1季
製程區自主檢測報告書

柏新科技股份有限公司

地下水檢測報告

行政院環保署許可證字號：環署環檢字第115號

地址：新北市中和區中山路二段530-1號9樓

電話：(02)82281355 傳真：(02)82281358 網址：www.hacglobal.com.tw

報告編號：IU12U0017-1-3

委託單位：台灣化學纖維股份有限公司芳香烴二廠

檢測目的：其他環保法規用途

計畫名稱：台灣化學纖維股份有限公司芳香烴二廠

採樣單位：柏新科技股份有限公司

採樣地點：雲林縣麥寮鄉台塑工業園區1號

樣品特性：地下水

業別：-

採樣時間：112年1月5日

收樣時間：112年1月5日 18:40

採樣方法：NIEA W103.56B

報告日期：112年2月7日

聯絡人：許孟劭

檢測項目	專案編號	IU12U0017-1					檢測方法	備註
	採樣點名稱	AR2-1	運送空白	設備空白	現場空白	以下空白		
	採樣編號	0017-1U03	0017-1U01TB	0017-1U02EB	0017-1U03FB			
	樣品編號	U120105023	U120105021TB	U120105022EB	U120105024FB			
	申報編號	-	-	-	-			
	採樣時間(時:分)	14:25	-	13:15	14:25			
	單位	檢測值						
總溶解固體物	mg/L	494	-	-	-		NIEA W210.58A	
總硬度	mg/L	280	-	-	-		NIEA W208.51A	
氯鹽	mg/L	71.6	-	-	-		NIEA W406.52C	
硫酸鹽	mg/L	83.7	-	-	-		NIEA W430.51C	
氨氮	mg/L	ND(<0.024)	-	-	-		NIEA W437.52C	
亞硝酸鹽氮	mg/L	ND(<0.0015)	-	-	-		NIEA W436.52C	
硝酸鹽氮	mg/L	<0.05(0.0316)	-	-	-		NIEA W436.52C	

聲 明 書

- (一) 茲保證本機構實驗室分析之樣品，自本實驗室收樣至報告發出之過程，係在委託人/申請人指示下，以本公司人員最佳之專業知識，完全依照行政院環境保護署及有關機關之標準方法及品保/品管等相關規定，秉持公正、誠實進行採樣、檢測。絕無虛偽不實，如有違反，就政府機關所受損失願負連帶賠償責任之外，並接受主管機關依法令所為之行政處分及刑事處罰。
- (二) 吾人了解如自身受政府機關委任從事公務，亦屬於刑法上之公務員，並瞭解刑法上圖利罪、公務員登載不實偽造文書及貪污治罪條例之相關規定，如有違反，亦為刑法及貪污治罪條例之適用對象，願受最嚴厲之法律制裁。

公司名稱：柏新科技股份有限公司
負責人：鄭仁雄

報告專用章
柏新科技(股)公司
負責人：鄭仁雄
實驗室主管：黃中煜

實驗室主管
(報告簽署人)

黃中煜

柏新科技股份有限公司

地下水檢測報告

行政院環保署許可證字號：環署環檢字第115號

地址：新北市中和區中山路二段530-1號9樓

電話：(02)82281355 傳真：(02)82281358 網址：www.hacglobal.com.tw

報告編號：IU12U0017-1-3

委託單位：台灣化學纖維股份有限公司芳香煙二廠

檢測目的：其他環保法規用途

計畫名稱：台灣化學纖維股份有限公司芳香煙二廠

採樣單位：柏新科技股份有限公司

採樣地點：雲林縣麥寮鄉台塑工業園區1號

樣品特性：地下水

業別：-

採樣時間：112年1月5日

收樣時間：112年1月5日 18:40

採樣方法：NIEA W103.56B

報告日期：112年2月7日

聯絡人：許孟劼

檢測項目	專案編號	IU12U0017-1					檢測方法	備註
	採樣點名稱	AR2-1	運送空白	設備空白	現場空白	以下空白		
	採樣編號	0017-1U03	0017-1U01TB	0017-1U02EB	0017-1U03FB			
	樣品編號	U120105023	U120105021TB	U120105022EB	U120105024FB			
	申報編號	-	-	-	-			
	採樣時間 (時:分)	14:25	-	13:15	14:25			
單位	檢 測 值							
氟鹽 (以F計)	mg/L	1.06	-	-	-		NIEA W413.52A	
鎘 (Cd)	mg/L	ND(<0.0022)	-	ND(<0.0022)	-		NIEA W311.54C	
鉻 (Cr)	mg/L	ND(<0.0031)	-	ND(<0.0031)	-		NIEA W311.54C	
銅 (Cu)	mg/L	ND(<0.0037)	-	ND(<0.0037)	-		NIEA W311.54C	
鎳 (Ni)	mg/L	ND(<0.0038)	-	ND(<0.0038)	-		NIEA W311.54C	
鉛 (Pb)	mg/L	ND(<0.0020)	-	ND(<0.0020)	-		NIEA W311.54C	
鋅 (Zn)	mg/L	ND(<0.0030)	-	ND(<0.0030)	-		NIEA W311.54C	
汞 (Hg)	mg/L	ND(<0.0001)	-	ND(<0.0001)	-		NIEA W330.52A	
砷 (As)	mg/L	0.0053	-	ND(<0.00014)	-		NIEA W434.54B	
鐵 (Fe)	mg/L	ND(<0.0094)	-	ND(<0.0094)	-		NIEA W311.54C	
錳 (Mn)	mg/L	0.103	-	ND(<0.0027)	-		NIEA W311.54C	
總酚	mg/L	ND(<0.0046)	-	-	-		NIEA W521.52A	
苯	mg/L	ND(<0.00019)	ND(<0.00019)	ND(<0.00019)	ND(<0.00019)		NIEA W785.57B	

柏新科技股份有限公司

地下水檢測報告

行政院環保署許可證字號：環署環檢字第115號

地址：新北市中和區中山路二段530-1號9樓

電話：(02)82281355 傳真：(02)82281358 網址：www.hacglobal.com.tw

報告編號：IU12U0017-1-3

委託單位：台灣化學纖維股份有限公司芳香煙二廠

檢測目的：其他環保法規用途

計畫名稱：台灣化學纖維股份有限公司芳香煙二廠

採樣單位：柏新科技股份有限公司

採樣地點：雲林縣麥寮鄉台塑工業園區1號

樣品特性：地下水

業別：-

採樣時間：112年1月5日

收樣時間：112年1月5日 18:40

採樣方法：NIEA W103.56B

報告日期：112年2月7日

聯絡人：許孟劼

檢測項目	專案編號	IU12U0017-1					檢測方法	備註
	採樣點名稱	AR2-1	運送空白	設備空白	現場空白	以下空白		
	採樣編號	0017-1U03	0017-1U01TB	0017-1U02EB	0017-1U03FB			
	樣品編號	U120105023	U120105021TB	U120105022EB	U120105024FB			
	申報編號	-	-	-	-			
	採樣時間 (時:分)	14:25	-	13:15	14:25			
	單位	檢 測 值						
甲苯	mg/L	ND(<0.00022)	ND(<0.00022)	ND(<0.00022)	ND(<0.00022)		NIEA W785.57B	
二甲苯	mg/L	ND(<0.00045)	ND(<0.00045)	ND(<0.00045)	ND(<0.00045)		NIEA W785.57B	
乙苯	mg/L	ND(<0.00015)	ND(<0.00015)	ND(<0.00015)	ND(<0.00015)		NIEA W785.57B	
氯苯	mg/L	ND(<0.00018)	ND(<0.00018)	ND(<0.00018)	ND(<0.00018)		NIEA W785.57B	
1,4-二氯苯	mg/L	ND(<0.00017)	ND(<0.00017)	ND(<0.00017)	ND(<0.00017)		NIEA W785.57B	
萘	mg/L	ND(<0.00019)	ND(<0.00019)	ND(<0.00019)	ND(<0.00019)		NIEA W785.57B	
氯甲烷	mg/L	ND(<0.00022)	ND(<0.00022)	ND(<0.00022)	ND(<0.00022)		NIEA W785.57B	
二氯甲烷	mg/L	ND(<0.00036)	ND(<0.00036)	ND(<0.00036)	ND(<0.00036)		NIEA W785.57B	
氯仿	mg/L	ND(<0.00018)	ND(<0.00018)	ND(<0.00018)	ND(<0.00018)		NIEA W785.57B	
1,1-二氯乙烷	mg/L	ND(<0.00018)	ND(<0.00018)	ND(<0.00018)	ND(<0.00018)		NIEA W785.57B	
1,2-二氯乙烷	mg/L	ND(<0.00030)	ND(<0.00030)	ND(<0.00030)	ND(<0.00030)		NIEA W785.57B	
1,1,2-三氯乙烷	mg/L	ND(<0.00013)	ND(<0.00013)	ND(<0.00013)	ND(<0.00013)		NIEA W785.57B	
氯乙烯	mg/L	ND(<0.00018)	ND(<0.00018)	ND(<0.00018)	ND(<0.00018)		NIEA W785.57B	

柏新科技股份有限公司

地下水檢測報告

行政院環保署許可證字號：環署環檢字第115號

地址：新北市中和區中山路二段530-1號9樓

電話：(02)82281355 傳真：(02)82281358 網址：www.hacglobal.com.tw

報告編號：IU12U0017-1-3

委託單位：台灣化學纖維股份有限公司芳香煙二廠

檢測目的：其他環保法規用途

計畫名稱：台灣化學纖維股份有限公司芳香煙二廠

採樣單位：柏新科技股份有限公司

採樣地點：雲林縣麥寮鄉台塑工業園區1號

樣品特性：地下水

業別：-

採樣時間：112年1月5日

收樣時間：112年1月5日 18:40

採樣方法：NIEA W103.56B

報告日期：112年2月7日

聯絡人：許孟劭

檢測項目	專案編號	IU12U0017-1					檢測方法	備註
	採樣點名稱	AR2-1	運送空白	設備空白	現場空白	以下空白		
	採樣編號	0017-1U03	0017-1U01TB	0017-1U02EB	0017-1U03FB			
	樣品編號	U120105023	U120105021TB	U120105022EB	U120105024FB			
	申報編號	-	-	-	-			
	採樣時間(時:分)	14:25	-	13:15	14:25			
	單位	檢 測 值						
1,1-二氯乙烯	mg/L	ND(<0.00018)	ND(<0.00018)	ND(<0.00018)	ND(<0.00018)		NIEA W785.57B	
順-1,2-二氯乙烯	mg/L	ND(<0.00021)	ND(<0.00021)	ND(<0.00021)	ND(<0.00021)		NIEA W785.57B	
反-1,2-二氯乙烯	mg/L	ND(<0.00025)	ND(<0.00025)	ND(<0.00025)	ND(<0.00025)		NIEA W785.57B	
三氯乙烯	mg/L	ND(<0.00016)	ND(<0.00016)	ND(<0.00016)	ND(<0.00016)		NIEA W785.57B	
四氯乙烯	mg/L	ND(<0.00017)	ND(<0.00017)	ND(<0.00017)	ND(<0.00017)		NIEA W785.57B	
四氯化碳	mg/L	ND(<0.00020)	ND(<0.00020)	ND(<0.00020)	ND(<0.00020)		NIEA W785.57B	
氰化物	mg/L	ND(<0.0017)	-	-	-		NIEA W410.54A	
甲基第三丁基醃	mg/L	ND(<0.00022)	ND(<0.00022)	ND(<0.00022)	ND(<0.00022)		NIEA W785.57B	
以下空白								

柏新科技股份有限公司

地下水檢測報告

行政院環保署許可證字號：環署環檢字第115號

地址：新北市中和區中山路二段530-1號9樓

電話：(02)82281355 傳真：(02)82281358 網址：www.hacglobal.com.tw

報告編號：IU12U0017-1-3

備註：

- 1.報告共 5 頁，分離使用無效。
- 2.低於方法偵測極限之測定值以“ND”表示，並註明方法偵測極限（MDL）。
- 3.檢測濃度高於方法偵測極限，但小於可定量極限值(QDL)，以“<QDL”表示，並註明實測值及單位。
- 4.本報告僅對該樣品負責，不得隨意複製及作為宣傳廣告之用。
- 5.檢測項目二甲苯檢測值係由鄰-二甲苯、間-二甲苯檢測值總和而得。
- 6.本案行程代碼：IUUW23010008。
- 7.報告出具方式依照顧客要求。



柏新科技股份有限公司

檢測報告

地址：新北市中和區中山路二段530-1號9樓
電話：(02)82281355 傳真：(02)82281358 網址：www.hacglobal.com.tw

報告編號：IU12U0017-1-4
委託單位：台灣化學纖維股份有限公司芳香煙二廠
檢測目的：其他環保法規用途
計畫名稱：台灣化學纖維股份有限公司芳香煙二廠
採樣單位：柏新科技股份有限公司
採樣地點：雲林縣麥寮鄉台塑工業園區1號
樣品特性：地下水

業 別：-
採樣時間：112年1月5日
收樣時間：112年1月5日 18:40
採樣方法：NIEA W103.56B
報告日期：112年2月7日
聯絡人：許孟劭

檢測項目	專案編號	IU12U0017-1					檢測方法	備註	
	採樣點名稱	AR2-1	以下空白						
	採樣編號	0017-1U03							
	樣品編號	U120105023							
	採樣時間 (時:分)	14:25							
	單位	檢 測 值							
水位	m	2.23					水位計 (現場測定)		
水溫	°C	21.1					NIEA W217.51A (現場測定)		
pH值	-	8.1 <small>(在水溫21.1°C下)</small>					NIEA W424.53A (現場測定)		
濁度	NTU	1.7					NIEA W219.52C (非現場測定)		
導電度	µmho/cm	687					NIEA W203.51B (現場測定)		
總餘氯 ^{註6}	mg/L	0.14					NIEA W408.51A (現場測定)		
硫化物	mg/L	0.03					NIEA W433.52A		
無機含氮量	mg/L	0.03					參考 NIEA W423.52C		

聲 明 書

(一) 茲保證本機構實驗室分析之樣品，自本實驗室收樣至報告發出之過程，係在委託人/申請人指示下，以本公司人員最佳之專業知識，秉持公正、誠實進行採樣、檢測。絕無虛偽不實。

公司名稱：柏新科技股份有限公司
負責人：鄭仁雄

報告專用章
 柏新科技(股)公司
 負責人: 鄭仁雄
 實驗室主管: 黃中煜

實驗室主管：

黃中煜

柏新科技股份有限公司

檢測報告

地址：新北市中和區中山路二段530-1號9樓
電話：(02)82281355 傳真：(02)82281358 網址：www.hacglobal.com.tw

報告編號：IU12U0017-1-4

委託單位：台灣化學纖維股份有限公司芳香煙二廠

檢測目的：其他環保法規用途

計畫名稱：台灣化學纖維股份有限公司芳香煙二廠

採樣單位：柏新科技股份有限公司

採樣地點：雲林縣麥寮鄉台塑工業園區1號

樣品特性：地下水

業別：-

採樣時間：112年1月5日

收樣時間：112年1月5日 18:40

採樣方法：NIEA W103.56B

報告日期：112年2月7日

聯絡人：許孟劼

檢測項目	專案編號	IU12U0017-1					檢測方法	備註
	採樣點名稱	AR2-1	以下空白					
	採樣編號	0017-1U03						
	樣品編號	U120105023						
	採樣時間 (時:分)	14:25						
	單位	檢 測 值						
總含氮量 ^{註6}	mg/L	0.13					NIEA W423.52C	
油脂(正己烷抽出物) ^{註5}	mg/L	ND(<0.5)					NIEA W506.23B	
柴油總碳氫化合物	mg/L	ND(<0.0380)					NIEA W802.51B	
甲醛 ^{註7}	mg/L	ND(<0.0119)					NIEA W782.52B	
以下空白								

WWW.HACGLOBAL.COM.TW

柏新科技股份有限公司

檢測報告

地址：新北市中和區中山路二段530-1號9樓
電話：(02)82281355 傳真：(02)82281358 網址：www.hacglobal.com.tw

報告編號：IU12U0017-1-4

備註：

- 1.報告共 3 頁，分離使用無效。
- 2.低於方法偵測極限之測定值以“ND”表示，並註明方法偵測極限(MDL)。
- 3.檢測濃度高於方法偵測極限，但小於可定量極限值(QDL)，以“<QDL”表示，並註明實測值及單位。
- 4.本報告僅對該樣品負責，不得隨意複製及作為宣傳廣告之用。
- 5.此檢測項目之檢測值依顧客要求呈現。
- 6.此檢測項目名稱依顧客要求呈現。
- 7.此檢測項目之方法偵測極限為參考公告檢測方法中單一實驗室之方法偵測極限值。
- 8.本報告不得作為法規用途目的使用。
- 9.報告出具方式依照顧客要求。



柏新科技股份有限公司

監測井地下水採樣紀錄表

M-W103-T04

專案編號	II12U0017-1	採樣日期(年月日):	112.01.05	樣品編號:	0017-1 U03								
計畫名稱	台灣化學纖維股份有限公司芳香煙二廠												
採樣地址	雲林縣麥寮鄉台塑工業園區1號		天氣: <input checked="" type="checkbox"/> 晴 <input type="checkbox"/> 陰 <input type="checkbox"/> 雨 <input type="checkbox"/> 陰偶雨										
作業方式:	<input type="checkbox"/> W103標準方法取樣(註4) <input checked="" type="checkbox"/> W103標準方法取樣(註5) <input type="checkbox"/> 非W103標準方法取樣(註6) <input type="checkbox"/> 非W103標準方法取樣(註7)												
洗井方式:	<input type="checkbox"/> 井柱水體積置換法(註1) <input checked="" type="checkbox"/> 微洗井(註2) <input type="checkbox"/> 非標準井得水質參數穩定時即可採樣												
洗井設備:	<input type="checkbox"/> 貝勒管 <input checked="" type="checkbox"/> 氣囊式抽水機 (儀器編號: LA101-642) <input type="checkbox"/> 離心式抽水機 (儀器編號:)												
洗井資料	井號:	AR2-1	井口至水位面深度H ₁ :	2.231 公尺	井柱水體積V:	63.2124 升							
	井管內徑:	<input type="checkbox"/> 2吋 <input checked="" type="checkbox"/> 4吋 <input type="checkbox"/> 吋	井口至井底深度H ₂ :	10.035 公尺	最少洗井柱水體積3V:	19.8637 升							
	監測井型式:	<input checked="" type="checkbox"/> 隱蔽式 <input type="checkbox"/> 平台式	井柱水深度(H ₂ -H ₁):	7.804 公尺	水流元容積:	300 mL							
	井篩範圍(m):	1.46 至 10.46 公尺, 井篩長度(m):		9.0 公尺, 洗井設備放置深度:			6.35 公尺, <input type="checkbox"/> 業主指定						
時間	汲水速率 (L/min)	水位深度 (m)	汲出水體積 (L)	pH ±0.1	導電度 ±3% (µmho/cm)	水溫(°C) ±0.2°C	溶氧 (mg/L) ≥10% 或 0.3mg/L	氧化還原 電位(mV) ±10mV (註3)	濁度 (NTU) (註3)	洗井水觀察(代碼, 可複選) 水色 氣味 雜質			
洗井前	1340	0.083	2.231	0.415	8.12	686	19.7	2.15	123.3	2.45	a	a	a
洗井中	1345	0.084	2.231	0.420	8.15	689	21.5	0.61	119.4	2.40	a	a	a
洗井中	1350	0.083	2.231	0.415	8.14	687	21.0	0.46	117.4	2.38	a	a	a
洗井中	1355	0.084	2.231	0.420	8.14	687	21.1	0.32	119.2	2.35	a	a	a
洗井中	1400	0.084	2.231	0.420	8.14	688	21.1	0.31	117.9	2.32	a	a	a
洗井中	1405	0.084	2.231	0.420	8.14	687	21.1	0.32	118.1	2.29	a	a	a
洗井中													
採樣時	1405	*	2.231	1.32	8.14	687	21.1	0.32	118.1	2.29	a	a	a
洗井水觀察: 水色(a.清澈、b.微、c.黃、d.褐、e.白、f.灰、g.黑、h.棕、i.); 氣味(a.無味、b.異味、c.油味、d. 雜質(a.無、b.少許雜質、c.許多雜質、d.少許懸浮物、e.許多懸浮物、f.)													
<input type="checkbox"/> 此井屬低滲透性含水層, 則將汲水泵或貝勒管方式, 置於井管底部附近以較大之汲水速率將井內積水抽除, 待水位回升後採集新鮮樣品。且不需要寫下面資訊(量測頻率、汲出水總體積、洗井結束時水位面至井口深度、水位洩降)。													
量測頻率: 5 (次/分鐘); 汲出水總體積: 3.83 升; 井柱水體積公式: (πr ²)/10×井柱水深度(公尺) r=半徑=2.54cm=1吋, (2吋井=2.0)×井柱水深度(公尺) 洗井結束時水位面至井口深度: 2.231 公尺; 水位洩降: 0.0 公尺; (1吋井=0.51)、(4吋井=8.1)×井柱水深度(公尺)													
註1. 井柱水體積置換方式量測頻率: 抽換3倍至5倍井柱水體積, 以2倍井柱水體積時量測第一次, 爾後每0.5倍井柱水體積量測一次, 待最後連續3次符合穩定值規範(若參數無穩定已5倍井柱水體積後)即可採樣。													
註2. 微洗井: 設定汲水速率應從最小速率開始, 每隔1分鐘至2分鐘量測水位1次, 直到水位變化±3公分以下之穩定狀態後, 進行洗井作業最少量測5次以上待最後連續3次符合穩定值規範即可採樣。													
註3. 濁度±10% (濁度介於20 NTU至5 NTU 為±2 NTU), 若3次濁度值皆低於5 NTU 視為穩定。													
註4. 完整監測井資料卡(地下水水質監測井設置作業原則之附錄三 監測井管理及資訊之保存方法)。													
註5. 部份監測井資料(包含預定井深、井徑、井篩區間及監測井型式)。													
註6. 監測井基本資料不完整(缺少最重要資訊: 井深、井徑、井篩區間及監測井型式), 參用W103方法取樣。													
註7. 非標準井型式(例如: 抽水井、水龍頭...等)。													
採樣檢測員: 謝育寧、唐紀							驗算人員: 唐紀						

審核人員:

112.1.09
志倫

柏新科技股份有限公司

監測井地下水採樣紀錄表

M-W103-T04

專案編號	IU12U0017-1		採樣日期(年月日):	112.01.05		樣品編號:	0017-1 U03						
計畫名稱	台灣化學纖維股份有限公司芳香煙二廠												
採樣地址	雲林縣麥寮鄉台塑工業園區1號				天氣: <input checked="" type="checkbox"/> 晴 <input type="checkbox"/> 陰 <input type="checkbox"/> 雨 <input type="checkbox"/> 陰偶雨								
作業方式:	<input type="checkbox"/> W103標準方法取樣(註4) <input checked="" type="checkbox"/> W103標準方法取樣(註5) <input type="checkbox"/> 非W103標準方法取樣(註6) <input type="checkbox"/> 非W103標準方法取樣(註7)												
洗井方式:	<input type="checkbox"/> 井柱水體積置換法(註1) <input checked="" type="checkbox"/> 微洗井(註2) <input type="checkbox"/> 非標準井待水質參數穩定時即可採樣												
洗井設備:	<input type="checkbox"/> 貝勒管 <input checked="" type="checkbox"/> 氣囊式抽水機(儀器編號: LA101-642) <input type="checkbox"/> 離心式抽水機(儀器編號:)												
洗井資料	井號:	AR2-1		井口至水位面深度H ₁ :	2.231 公尺		井柱水體積V:	63.124 升					
	井管內徑:	<input type="checkbox"/> 2吋 <input checked="" type="checkbox"/> 4吋 <input type="checkbox"/> 吋		井口至井底深度H ₂ :	10.035 公尺		最少洗井柱水體積3V:	189.372 升					
	監測井型式:	<input checked="" type="checkbox"/> 隱蔽式 <input type="checkbox"/> 平台式		井柱水深度(H ₂ -H ₁):	7.804 公尺		水流元容積:	300 mL					
	井篩範圍(m):	1.46 至 10.46 公尺		井篩長度(m):	9.0 公尺		洗井設備放置深度:	6.35 公尺, <input type="checkbox"/> 業主指定					
時間	洗水流率(L/min)	水位深度(m)	汲出水體積(L)	pH ±0.1	導電度 ±3% (µmho/cm)	水溫(°C) ±0.2°C	溶氧 (mg/L) ±10% 或0.3mg/L	氧化還原電位(mV) ±10mV	濁度 (NTU) (註3)	洗井水觀察(代碼, 可複選)			
										水色	氣味	雜質	
洗井前	1436	0.43	2.234	1.29	8.14	688	21.1	0.32	118.7	2.29	a	a	a
洗井中	1439	0.44	2.234	1.32	8.15	689	21.1	0.32	119.2	2.25	a	a	a
洗井中	1442	0.44	2.234	1.32	8.15	686	21.1	0.32	119.6	2.24	a	a	a
洗井中	1445	0.43	2.234	1.29	8.16	687	21.1	0.31	118.5	2.23	a	a	a
洗井中	1448	0.44	2.234	1.32	8.15	686	21.1	0.32	118.8	2.23	a	a	a
洗井中	1451	0.44	2.234	1.32	8.15	687	21.1	0.32	118.2	2.22	a	a	a
洗井中													
採樣時	1451	*	2.234	13.0	8.15	687	21.1	0.32	118.2	2.22	a	a	a
洗井水觀察: 水色(a.清澈、b.微、c.黃、d.褐、e.白、f.灰、g.黑、h.棕、i.); 氣味(a.無味、b.異味、c.油味、d.) 雜質(a.無、b.少許雜質、c.許多雜質、d.少許懸浮物、e.許多懸浮物、f.)													
<input type="checkbox"/> 此井屬低滲透性含水層, 則將汲水泵或貝勒管方式, 置於井管底部附近以較大之汲水流率將井內積水抽除, 待水位回升後採集新鮮樣品。且不需要寫下面資訊(量測頻率、汲出水總體積、洗井結束時水位面至井口深度、水位洩降)。													
量測頻率: 3 (次/分鐘); 汲出水總體積: 20.86 升							井柱水體積公式: (π²)/10 × 井柱水深度(公尺) r=半徑=2.54cm=1吋, (2吋井=2.0) × 井柱水深度(公尺) (1吋井=0.51), (4吋井=8.1) × 井柱水深度(公尺)						
洗井結束時水位面至井口深度: 2.234 公尺; 水位洩降: 0.002 公尺													
註1. 井柱水體積置換方式量測頻率: 抽換3倍至5倍井柱水體積, 以2倍井柱水體積時量測第一次, 爾後每0.5倍井柱水體積量測一次, 待最後連續3次符合穩定值規範(若參數無穩定已5倍井柱水體積後)即可採樣。 註2. 微洗井: 設定汲水流率應從最小流率開始, 每隔1分鐘至2分鐘量測水位1次, 直到水位變化±3公分以下之穩定狀態後, 進行洗井作業最少量測5次以上待最後連續3次符合穩定值規範即可採樣。 註3. 濁度對±10% (濁度介於20 NTU至5 NTU為±2 NTU), 若3次濁度值皆低於5 NTU視為穩定。 註4. 完整監測井資料卡(地下水水質監測井設置作業原則之附錄三 監測井管理及資訊之保存方法)。 註5. 部份監測井資料(包含預定井深、井徑、井篩區間及監測井型式)。 註6. 監測井基本資料不完整(缺少最重要資訊: 井深、井徑、井篩區間及監測井型式), 參考用W103方法取樣。 註7. 非標準井型式(例如: 抽水井、水龍頭...等)。													
採樣檢測員: 許育寧, 李國忠							驗算人員: 李國忠 112.1.5						

審核人員:



中環科技事業股份有限公司環境分析實驗室

行政院環保署 環檢字第020號
 高雄市前鎮區新街280號8樓之一
 TEL: (07)8152250

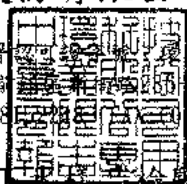

地下水採樣檢驗報告

委託單位：台灣塑膠工業股份有限公司
 行業別：*
 樣品名稱：地下水水質
 樣品編號：LG-TSMI-05
 測點名稱：C-1
 採樣地點：雲林縣麥寮鄉台塑工業區區1號
 行程代碼：ETUWZ3010012
 採樣方法：NIEA W103.56B

採樣單位：中環科技事業股份有限公司
 採樣時間(起)：1120111 14:09
 採樣時間(迄)：1120111 15:05
 收樣時間：1120112 09:20
 報告日期：1120206
 報告編號：ET110PJ35-18-05-A1
 聯絡人：王仲龍

序號	檢驗項目	單位	檢驗值	分析方法	備註	監測標準	管制標準
1	*總溶解固體物	mg/L	662	NIEA W210.58A		1250	-
2	*總硬度	mg CaCO ₃ /L	426	NIEA W208.51A		750	-
3	*氯鹽	mg/L	50.0	NIEA W415.54B		925	-
4	*硫酸鹽	mg/L	110	NIEA W415.54B		925	-
5	*氨氮	mg/L	6.12	NIEA W437.52C		0.25	-
6	*亞硝酸鹽氮	mg/L	0.10	NIEA W418.54C		5.0	10
7	*硝酸鹽氮	mg/L	2.01	NIEA W436.52C		50	100
8	*氯鹽	mg/L	0.24	NIEA W415.54B		4.0	8.0
9	*錳	mg/L	ND(<0.00037)	NIEA W311.54C	MDL=0.00037	0.025	0.050
10	*鉻	mg/L	ND(<0.00056)	NIEA W311.54C	MDL=0.00056	0.25	0.50
11	*銅	mg/L	ND(<0.0011)	NIEA W311.54C	MDL=0.0011	5.0	10
12	*鎳	mg/L	<0.010(0.002)	NIEA W311.54C		0.50	1.0
13	*鉛	mg/L	ND(<0.0031)	NIEA W311.54C	MDL=0.0031	0.05	0.10
14	*鋅	mg/L	<0.005(0.004)	NIEA W311.54C		25	50
15	*汞	mg/L	ND(<0.00011)	NIEA W330.52A	MDL=0.00011	0.010	0.020
16	*砷	mg/L	0.0070	NIEA W434.54B		0.25	0.50
17	*鐵	mg/L	0.012	NIEA W311.54C		1.5	-
18	*錳	mg/L	0.087	NIEA W311.54C		0.25	-
19	*總酚	mg/L	ND(<0.0021)	NIEA W524.50C	MDL=0.0021	0.14	-
20	*苯	mg/L	ND(<0.00023)	NIEA W785.57B	MDL=0.00023	0.025	0.050
21	*甲苯	mg/L	ND(<0.00025)	NIEA W785.57B	MDL=0.00025	5.0	10
22	*二甲苯	mg/L	ND(<0.00036)	NIEA W785.57B	MDL=0.00036	50	100
23	*乙苯	mg/L	ND(<0.00023)	NIEA W785.57B	MDL=0.00023	3.5	7.0
24	*氯苯	mg/L	ND(<0.00027)	NIEA W785.57B	MDL=0.00027	0.50	1.0
25	*1,4-二氯苯	mg/L	ND(<0.00041)	NIEA W785.57B	MDL=0.00041	0.375	0.75
26	*萘	mg/L	ND(<0.00039)	NIEA W785.57B	MDL=0.00039	0.20	0.40

續 下 頁

備註：

1. 本報告已由環採署核引之報告簽署人審核並簽，並簽署於內部報告文件，簽署人如下：
 空氣採樣類：蘇明民(ETA-35)、黃任強(ETA-06)、王仲龍(ETA-07)
 無機檢測類：洪考然(ETI-03)、簡淑芬(ETI-04)、施敏華(ETI-05)
 有機檢測類：施敏華(ETI-03)、林曉瑜(ETI-05)
2. 檢測數據位數之表示，依環保署公告99年3月5日環檢一字第0390000919號「檢測報告位數表示規定」；以ND表示者，表該樣品測值小於方法偵測極限(MDL)；以<數字表示者，表該樣品測值大於方法偵測極限但小於定量極限(QL)。
3. 檢驗項目有標示"*"者係指該檢驗項目本公司之檢驗能力已獲行政院環保署認可，並依其公告方法分析，大標示"*"者表示未獲認可。
4. 監測標準及管制標準參考來源為行政院環保署102年12月18日環署土字第1020109443號令訂定發布之「地下水污染監測標準」及行政院環保署102年12月18日環署土字第1020109478號令修正發布之「地下水污染管制標準」之第二類水質標準。
5. 本報告僅對該樣品負責，不得隨意複製及作為宣傳廣告之用。
6. 二甲苯檢測值為間、對二甲苯、鄰二甲苯測值之總和；若測值為ND時，則以各化合物偵測極限值之二分之一計算其測值總和。
7. 總石油烴氫化合物(TPH)為TPHC₁₀-C₆與TPHC₁₀-C₄測值之總和；若測值為ND時，則以各化合物偵測極限值之二分之一計算其測值總和。
8. 重金金屬以溶解性方式分析。

聲明書：

- (一) 茲經本報告內容完全依照行政院環境保護署及有關機關之標準方法及品保品管等相關規定，秉持公平、誠實進行採樣、檢測，絕無虛偽不實，如有違反，就政府機關所受損失願自連帶賠償責任之外，並接受主管機關依法令所為之行政處分及刑事處罰。
- (二) 吾人瞭解如自身受政府機關委任從事公務，亦屬於刑法上之公務員，並瞭解刑法上圖利罪、公務員登載不實為違公文書及貪污治罪條例之相關規定，如有違反，亦為刑法及貪污治罪條例之適用對象，願受最嚴厲之法律制裁。

中環科技事業股份有限公司環境分析實驗室

行政院環保署認可證字號：環署環檢字第020號
 高雄市前鎮區新街路286-8號8樓之一
 TEL:(07)8152248 FAX:(07)8152250

地下水樣品檢驗報告

委託單位：台灣塑膠工業股份有限公司
 行業別：*
 樣品名稱：地下水水質
 樣品編號：LG-TSML-05
 測點名稱：C-1
 採樣地點：雲林縣麥寮鄉台塑工業園區1號
 行程代碼：ETUW23010012
 採樣方法：NIEA W103.56B

採樣單位：中環科技事業股份有限公司
 採樣時間(起)：1120111 14:09
 採樣時間(迄)：1120111 15:05
 收樣時間：1120112 09:20
 報告日期：1120206
 報告編號：ET110PJ65-18-05-A1
 聯絡人：王仲龍

序號	檢驗項目	單位	檢驗值	分析方法	備註	監測標準	管制標準
27	* 氬甲烷	mg/L	ND(<0.00027)	NIEA W785.57B	MDL=0.00027	0.15	0.30
28	* 二氬甲烷	mg/L	ND(<0.00038)	NIEA W785.57B	MDL=0.00038	0.025	0.050
29	* 氬仿	mg/L	ND(<0.00025)	NIEA W785.57B	MDL=0.00025	0.50	1.0
30	* 1,1-二氬乙烷	mg/L	ND(<0.00022)	NIEA W785.57B	MDL=0.00022	4.25	8.5
31	* 1,2-二氬乙烷	mg/L	ND(<0.00027)	NIEA W785.57B	MDL=0.00027	0.025	0.050
32	* 1,1,2-三氬乙烷	mg/L	ND(<0.00033)	NIEA W785.57B	MDL=0.00033	0.025	0.050
33	* 氬乙烷	mg/L	ND(<0.00022)	NIEA W785.57B	MDL=0.00022	0.010	0.020
34	* 1,1-二氬乙烷	mg/L	ND(<0.00021)	NIEA W785.57B	MDL=0.00021	0.035	0.070
35	* 順-1,2-二氬乙烷	mg/L	ND(<0.00020)	NIEA W785.57B	MDL=0.00020	0.35	0.70
36	* 反-1,2-二氬乙烷	mg/L	ND(<0.00028)	NIEA W785.57B	MDL=0.00028	0.50	1.0
37	* 三氬乙烷	mg/L	ND(<0.00021)	NIEA W785.57B	MDL=0.00021	0.025	0.050
38	* 四氬乙烷	mg/L	ND(<0.00020)	NIEA W785.57B	MDL=0.00020	0.025	0.050
39	* 四氯化碳	mg/L	ND(<0.00022)	NIEA W785.57B	MDL=0.00022	0.025	0.050
40	* 總石油碳氫化合物	mg/L	0.239	NIEA W901.50B		5.0	10
41	* 氬化物	mg/L	ND(<0.00052)	NIEA W410.54A	MDL=0.00052	0.25	0.50
42	* 甲基第三丁基醚	mg/L	ND(<0.00021)	NIEA W785.57B	MDL=0.00021	0.5	1.0

以 下 空 白

備註：

- 本報告已由環保署核可之報告簽署人審核無誤，並簽署於內部報告文件，簽署人如下：
 空氣採樣類：蘇明民(ETA-05)、黃任旭(ETA-06)、王仲龍(ETA-07)
 無機檢測類：洪菁燕(ETI-03)、簡淑芬(ETI-04)、施敏華(ETI-05)
 有機檢測類：施敏華(ETO-03)、林曉輝(ETO-05)
- 檢測數據位數之表示，依環保署公告99年3月5日環檢一字第0990000919號「檢測報告位數表示規定」；以ND表示者，表該樣品測值小於方法偵測極限(MDL)；以<數字表示者，表該樣品測值大於方法偵測極限但小於定量極限(QL)。
- 檢驗項目有標示"*"者係指該檢驗項目本公司之檢驗能力已獲行政院環保署認可，並依其公告方法分析，未標示"*"者表示未經認可。
- 監測標準及管制標準參考來源為行政院環保署102年12月18日環署土字第1020109443號令訂定發布之「地下水污染監測標準」及行政院環保署102年12月18日環署土字第1020109478號令修正發布之「地下水污染管制標準」之第二類水質標準。
- 本報告僅對該樣品負責，不得隨意複製及作為宣傳廣告之用。
- 二甲苯檢測值為間、對、二甲苯、鄰二甲苯測值之總和；若測值為ND時，則以各化合物偵測極限值之二分之一計算其測值總和。
- 總石油碳氫化合物(TPH)為TPH(C₆-C₉)與TPH(C₁₀-C₄₀)測值之總和；若測值為ND時，則以各化合物偵測極限值之二分之一計算其測值總和。

聲明書：

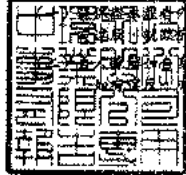

本實驗室完全依照行政院環境保護署及有關機關之標準方法及品質管理相關規定，秉持公正、誠實進行採樣、檢測。絕無虛偽不實，如機關所受損失願負連帶賠償責任之外，並接受主管機關依法令所為之行政處分及刑事處罰。
 受政府機關委任從事公務，亦屬於刑法上之公務員，並瞭解刑法上圖利罪、公務員登載不實偽造公文書及貪污治罪條例為刑法及貪污治罪條例之適用對象，願受法律之制裁。

負責人：



實驗室主任：

(Handwritten signature)



中環科技事業股份有限公司環境分析實驗室



高雄市前鎮區新莊路118號8樓之一
TEL: (07)815-2388 152250

地下水環境檢驗報告

委託單位： <u>台灣塑膠工業股份有限公司</u>	採樣單位： <u>中環科技事業股份有限公司</u>
行業別： <u>*</u>	採樣時間(起)： <u>1120111 14:09</u>
樣品名稱： <u>地下水水質</u>	採樣時間(迄)： <u>1120111 15:05</u>
樣品編號： <u>LG-TSML-05</u>	收樣時間： <u>1120112 09:20</u>
測點名稱： <u>C-1</u>	報告日期： <u>1120206</u>
採樣地點： <u>雲林縣麥寮鄉台塑工業園區1號</u>	報告編號： <u>ET110PJ65-18-05-A1N</u>
行程代碼： <u>ETUW23010012</u>	聯絡人： <u>王仲龍</u>
採樣方法： <u>NIEA W103.56B</u>	

序號	檢驗項目	單位	檢驗值	分析方法	備註	監測標準	管制標準
1	水位	m	3.016	水位計法		-	-
2	水溫	°C	25.8	NIEA W217.51A		-	-
3	pH值	-	7.1/25.8°C	NIEA W424.53A		-	-
4	濁度	NTU	1.2	NIEA W219.52C		-	-
5	導電度	µmho/cm	960	NIEA W203.51B		-	-
6	總餘氯	mg/L	ND(<0.020)	NIEA W408.51A	MDL=0.020	-	-
7	硫化物	mg/L	ND(<0.0025)	NIEA W433.52A	MDL=0.0025	-	-
8	無機含氮量	mg/L	2.11	NIEA W436.52C+ NIEA W418.54C+ NIEA W437.52C		-	-
9	總含氮量	mg/L	9.23	NIEA W423.52C		-	-
10	油脂	mg/L	ND(<2.0)	NIEA W505.54B	MDL=2.0	-	-
11	甲醛	mg/L	ND(<0.00628)	NIEA W782.52B	MDL=0.00628	-	-

以 下 空 白

簡 註：

- 1 本報告已由環保署核可之報告發行人審核無誤，並簽署於內部報告文件，簽署人如下：
空氣採樣類：薛明民(ETA-35)、黃任強(ETA-06)、王仲龍(ETA-07)
無機檢驗類：洪晉蕙(ETI-03)、簡淑芬(ETI-04)、施敏華(ETI-05)
有機檢驗類：施敏華(ETO-03)、林曉婷(ETO-05)
- 2 檢測數值位數之表示，依環保署公告99年3月5日環檢一字第0990060919號「檢測報告位數表示規定」；以ND表示者，表該樣品測值小於方法偵測極限(MDL)；以<數字表示者，表該樣品測值大於方法偵測極限但小於定量極限(QL)。
- 3 檢驗項目有標示"*"者係指該檢驗項目本公司之檢驗能力已經行政院環保署認可，並依其公告方法分析，未標示"*"者表示未經認可。
- 4 監測標準及管制標準參考來源為行政院環保署102年12月18日環署土字第1020109443號令訂定發布之「地下水污染監測標準」及行政院環保署102年12月18日環署土字第1020109478號令修正發布之「地下水污染管制標準」的第二類水質標準。
- 5 本報告僅對該樣品負責，不得隨意複製及作為宣傳廣告之用。
- 6 總含氮量檢測值為硝酸鹽氮、亞硝酸鹽氮、鉀氏氮測值之總和，而無機含氮量檢測值為氨氮、硝酸鹽氮、亞硝酸鹽氮測值之總和；若測值為ND時，各化合物偵測極限值之二分之一計算其測值總和，而若測值為小於某數值時，則以該測值(或檢量線外推估值)計算其測值總和。

聲 明 書：

(一) 茲經本報告內容完全依照行政院環境保護署及有關機關之標準方法及而採品管等相關規定，秉持公正、誠實進行採樣、檢測，絕無虛偽不實，如有違反，就政府機關所究損失願自連帶賠償責任之外，並接受主管機關依法令所為之行政處分及刑事處罰。

(二) 吾人瞭解如自身受政府機關委任從事公務，亦屬於刑法上之公務員，並瞭解刑法上圖利罪，公務員登載不實偽造公文書及貪污治罪條例之相關規定，如有違反，亦為刑法及貪污治罪條例之適用對象，願受嚴厲之法律制裁。

表4、監測井地下水採樣紀錄表

專案名稱：中區廢棄物土壤及地下水環保檢測。
 專案編號：PJ11065-(18)。
 採樣人員：黃智賢 張和祥。
 採樣日期：112年1月18日。
 天候狀況：晴、陰、陰偶雨、雨，氣溫：20.2 (°C)，氣壓：1020 (mbak)。

(一)監測井基本資料：

- 1、監測井名稱：C1。監測井編號：01270L01。
- 2、樣品編號：LG-TSML(5)。
- 3、環境描述：(1)監測井鎖扣是否完整：是、否(情況描述：)。
(2)監測井附近環境描述：整潔、髒亂(情況描述：)。
- 4、井深計之重錘是否含泥沙：是、否。
- 5、量測資料：176-1276

井篩(井篩頂至井口深度)(m) (記錄至小數點以下二位)	<input checked="" type="checkbox"/> 告示牌() m <input type="checkbox"/> 無資料	井管內徑	<input type="checkbox"/> 2吋 <input checked="" type="checkbox"/> 4吋
井深(井底至井口深度)(m) (記錄至小數點以下三位)	10.692 (m)	井水體積(公升) (記錄至個位數)	63 (L)
水位(水面至井口深度)(m) (記錄至小數點以下三位)	3.016 (m)	3 倍井水體積(公升) (記錄至個位數)	189 (L)
井水深度(=井深-水位) (記錄至小數點以下三位)	7.676 (m)		

(二)洗井記錄資料：

- 1、洗井方式：
(1)口貝勒管作業、(2)口採樣泵作業〔型號：MP1〕、(3)口微洗井作業〔型號：MP10〕。
- 2、各階段洗井作業之現場測量記錄資料：

洗井階段	時間(時:分)	抽水速率(公升/分鐘)	水位(公尺) (記錄至小數點以下三位)	放置深度(公尺) (記錄至小數點以下兩位)	汲出水體積(公升)	水溫(°C)	pH值	導電度(µmho/cm)	溶氧(mg/L)	氧化還原電位(mV)	濁度(NTU)	水質顏色	水質氣味
0. 試洗井	13:42	0.1	3.016	6.85	1	-	-	-	-	-	-	-	-
試洗井時以最小可汲出水之抽水速率觀察水位淺降，再調整抽水速率使其穩定 預估洗井時間(=井水體積×3÷抽水速率)： <u>()</u> 分鐘 水流元容積： <u>(0.16)</u> L；現場儀器量測頻率： <u>(4)</u> 分鐘/次													
1. 洗井開始	13:52	0.1	3.018	6.85	0.1	25.9	7.13	945	1.38	74.1	6.44	無	無
2. 洗井中	13:56	0.1	3.018	6.85	0.4	25.8	7.11	959	1.23	38.4	5.56	=	=
3. 洗井中	14:00	0.1	3.018	6.85	0.4	25.8	7.11	959	1.21	36.4	5.64	=	=
4. 洗井中	14:04	0.1	3.018	6.85	0.4	25.8	7.10	959	1.21	35.2	5.50	=	=
5. 洗井中	:												
6. 洗井中	:												
7. 洗井中	:												
8. 洗井結束	14:08	0.1	3.018	6.85	0.4	25.8	7.10	960	1.20	35.0	5.62	=	=

3、汲出水總體積(含試洗井汲出水體積，不含採樣體積)：2.7(公升)。

(三)採樣資料：

- 1、採樣器材：貝勒管、採樣泵(MP1)、氣囊式泵(MP10)，採樣器放置深度：6.85(公尺)。
- 2、開始時間：14時09分，結束時間：14時15分。
- 3、採集樣品記錄資料：

測量次別	溫度(°C)	導電度(µmho/cm)	pH	溶氧(mg/L)	溶氧飽和度百分比(%)	鹽度(psu)	氧化還原電位(mV)	總餘氯(mg/L)	油位(公尺)	浮油厚度(公尺)
第1次測量	25.8	960	7.10	1.20	14.5	0.4	35.0	0.0	0.0	0.0
第2次測量	25.8	960	7.10	1.20	14.5	0.4	35.0	0.0	-	-
兩次測量平均值	25.8	-	7.1	-	-	-	-	-	-	-

中環現場審查人員：黃智賢，日期：112年1月11日。

中環公司審查人員：黃啟煒，日期：112年1月12日。

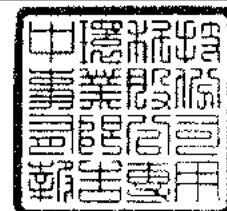

柏新科技股份有限公司

地下水檢測報告

行政院環保署許可證字號：環署環檢字第115號

地址：新北市中和區中山路二段530-1號9樓

電話：(02)82281355 傳真：(02)82281358 網址：www.hacglobal.com.tw

報告編號：IU12U0008-1-7

委託單位：台灣化學纖維(股)公司對苯二甲酸廠(PTA)

檢測目的：其他環保法規用途

計畫名稱：台灣化學纖維(股)公司對苯二甲酸廠(PTA)

採樣單位：柏新科技股份有限公司

採樣地點：雲林縣麥寮鄉台塑工業園區3號

樣品特性：地下水

業 別：-

採樣時間：112年1月3日

收樣時間：112年1月3日 20:30

採樣方法：NIEA W103.56B

報告日期：112年2月7日

聯絡人：許孟勳

檢測項目	專案編號	IU12U0008-1					檢測方法	備註
	採樣點名稱	DMF-1	運送空白	設備空白	現場空白	以下空白		
	採樣編號	0008-1U03	0008-1U01TB	0008-1U02EB	0008-1U03FB			
	樣品編號	U120103020	U120103018TB	U120103019EB	U120103021FB			
	申報編號	-	-	-	-			
	採樣時間(時:分)	15:30	-	14:25	15:30			
	單位	檢 測 值						
總溶解固體物	mg/L	887	-	-	-		NIEA W210.58A	
總硬度	mg/L	596	-	-	-		NIEA W208.51A	
氯鹽	mg/L	31.8	-	-	-		NIEA W406.52C	
硫酸鹽	mg/L	141	-	-	-		NIEA W430.51C	
氨氮	mg/L	ND(<0.024)	-	-	-		NIEA W437.52C	
亞硝酸鹽氮	mg/L	ND(<0.0015)	-	-	-		NIEA W436.52C	
硝酸鹽氮	mg/L	ND(<0.0147)	-	-	-		NIEA W436.52C	

聲 明 書

(一) 茲保證本機構實驗室分析之樣品，自本實驗室收樣至報告發出之過程，係在委託人/申請人指示下，以本公司人員最佳之專業知識，完全依照行政院環境保護署及有關機關之標準方法及品保/品管等相關規定，秉持公正、誠實進行採樣、檢測。絕無虛偽不實，如有違反，就政府機關所受損失願負連帶賠償責任之外，並接受主管機關依法令所為之行政處分及刑事處罰。

(二) 吾人了解如自身受政府機關委任從事公務，亦屬於刑法上之公務員，並瞭解刑法上圖利罪、公務員登載不實偽造文書及貪污治罪條例之相關規定，如有違反，亦為刑法及貪污治罪條例之適用對象，願受最嚴厲之法律制裁。

公司名稱：柏新科技股份有限公司
負責人：鄭仁雄

報告專用章
柏新科技(股)公司
負責人：鄭仁雄
實驗室主管：黃中煜

實驗室主管
(報告簽署人)

黃中煜

柏新科技股份有限公司

地下水檢測報告

行政院環保署許可證字號：環署環檢字第115號

地址：新北市中和區中山路二段530-1號9樓

電話：(02)82281355 傳真：(02)82281358 網址：www.hacglobal.com.tw

報告編號：IU12U0008-1-7

委託單位：台灣化學纖維(股)公司對苯二甲酸廠(PTA)

檢測目的：其他環保法規用途

計畫名稱：台灣化學纖維(股)公司對苯二甲酸廠(PTA)

採樣單位：柏新科技股份有限公司

採樣地點：雲林縣麥寮鄉台塑工業園區3號

樣品特性：地下水

業別：-

採樣時間：112年1月3日

收樣時間：112年1月3日 20:30

採樣方法：NIEA W103.56B

報告日期：112年2月7日

聯絡人：許孟劭

檢測項目	專案編號	IU12U0008-1					檢測方法	備註
	採樣點名稱	DMF-1	運送空白	設備空白	現場空白	以下空白		
	採樣編號	0008-1U03	0008-1U01TB	0008-1U02EB	0008-1U03FB			
	樣品編號	U120103020	U120103018TB	U120103019EB	U120103021FB			
	申報編號	-	-	-	-			
	採樣時間(時:分)	15:30	-	14:25	15:30			
	單位	檢 測 值						
氟鹽 (以F計)	mg/L	0.87	-	-	-		NIEA W413.52A	
鎘 (Cd)	mg/L	ND(<0.0022)	-	ND(<0.0022)	-		NIEA W311.54C	
鉻 (Cr)	mg/L	ND(<0.0031)	-	ND(<0.0031)	-		NIEA W311.54C	
銅 (Cu)	mg/L	ND(<0.0037)	-	ND(<0.0037)	-		NIEA W311.54C	
鎳 (Ni)	mg/L	ND(<0.0038)	-	ND(<0.0038)	-		NIEA W311.54C	
鉛 (Pb)	mg/L	ND(<0.0020)	-	ND(<0.0020)	-		NIEA W311.54C	
鋅 (Zn)	mg/L	ND(<0.0030)	-	ND(<0.0030)	-		NIEA W311.54C	
汞 (Hg)	mg/L	ND(<0.0001)	-	ND(<0.0001)	-		NIEA W330.52A	
砷 (As)	mg/L	<0.0010(0.00099)	-	ND(<0.00014)	-		NIEA W434.54B	
鐵 (Fe)	mg/L	ND(<0.0094)	-	ND(<0.0094)	-		NIEA W311.54C	
錳 (Mn)	mg/L	ND(<0.0027)	-	ND(<0.0027)	-		NIEA W311.54C	
總酚	mg/L	ND(<0.0046)	-	-	-		NIEA W521.52A	
苯	mg/L	ND(<0.00019)	ND(<0.00019)	ND(<0.00019)	ND(<0.00019)		NIEA W785.57B	

柏新科技股份有限公司

地下水檢測報告

行政院環保署許可證字號：環署環檢字第115號

地址：新北市中和區中山路二段530-1號9樓

電話：(02)82281355 傳真：(02)82281358 網址：www.hacglobal.com.tw

報告編號：IU12U0008-1-7

委託單位：台灣化學纖維(股)公司對苯二甲酸廠(PTA)

檢測目的：其他環保法規用途

計畫名稱：台灣化學纖維(股)公司對苯二甲酸廠(PTA)

採樣單位：柏新科技股份有限公司

採樣地點：雲林縣麥寮鄉台塑工業園區3號

樣品特性：地下水

業別：-

採樣時間：112年1月3日

收樣時間：112年1月3日 20:30

採樣方法：NIEA W103.56B

報告日期：112年2月7日

聯絡人：許孟劼

檢測項目	專案編號	IU12U0008-1					檢測方法	備註
	採樣點名稱	DMF-1	運送空白	設備空白	現場空白	以下空白		
	採樣編號	0008-1U03	0008-1U01TB	0008-1U02EB	0008-1U03FB			
	樣品編號	U120103020	U120103018TB	U120103019EB	U120103021FB			
	申報編號	-	-	-	-			
	採樣時間(時:分)	15:30	-	14:25	15:30			
	單位	檢 測 值						
甲苯	mg/L	ND(<0.00022)	ND(<0.00022)	ND(<0.00022)	ND(<0.00022)		NIEA W785.57B	
二甲苯	mg/L	ND(<0.00045)	ND(<0.00045)	ND(<0.00045)	ND(<0.00045)		NIEA W785.57B	
乙苯	mg/L	ND(<0.00015)	ND(<0.00015)	ND(<0.00015)	ND(<0.00015)		NIEA W785.57B	
氯苯	mg/L	ND(<0.00018)	ND(<0.00018)	ND(<0.00018)	ND(<0.00018)		NIEA W785.57B	
1,4-二氯苯	mg/L	ND(<0.00017)	ND(<0.00017)	ND(<0.00017)	ND(<0.00017)		NIEA W785.57B	
萘	mg/L	ND(<0.00019)	ND(<0.00019)	ND(<0.00019)	ND(<0.00019)		NIEA W785.57B	
氯甲烷	mg/L	ND(<0.00022)	ND(<0.00022)	ND(<0.00022)	ND(<0.00022)		NIEA W785.57B	
二氯甲烷	mg/L	ND(<0.00036)	ND(<0.00036)	ND(<0.00036)	ND(<0.00036)		NIEA W785.57B	
氯仿	mg/L	ND(<0.00018)	ND(<0.00018)	ND(<0.00018)	ND(<0.00018)		NIEA W785.57B	
1,1-二氯乙烷	mg/L	ND(<0.00018)	ND(<0.00018)	ND(<0.00018)	ND(<0.00018)		NIEA W785.57B	
1,2-二氯乙烷	mg/L	ND(<0.00030)	ND(<0.00030)	ND(<0.00030)	ND(<0.00030)		NIEA W785.57B	
1,1,2-三氯乙烷	mg/L	ND(<0.00013)	ND(<0.00013)	ND(<0.00013)	ND(<0.00013)		NIEA W785.57B	
氯乙烯	mg/L	ND(<0.00018)	ND(<0.00018)	ND(<0.00018)	ND(<0.00018)		NIEA W785.57B	

柏新科技股份有限公司

地下水檢測報告

行政院環保署許可證字號：環署環檢字第115號

地址：新北市中和區中山路二段530-1號9樓

電話：(02)82281355 傳真：(02)82281358 網址：www.hacglobal.com.tw

報告編號：IU12U0008-1-7

委託單位：台灣化學纖維(股)公司對苯二甲酸廠(PTA)

檢測目的：其他環保法規用途

計畫名稱：台灣化學纖維(股)公司對苯二甲酸廠(PTA)

採樣單位：柏新科技股份有限公司

採樣地點：雲林縣麥寮鄉台塑工業區3號

樣品特性：地下水

業別：-

採樣時間：112年1月3日

收樣時間：112年1月3日 20:30

採樣方法：NIEA W103.56B

報告日期：112年2月7日

聯絡人：許孟劭

檢測項目	專案編號	IU12U0008-1					檢測方法	備註
	採樣點名稱	DMF-1	運送空白	設備空白	現場空白	以下空白		
	採樣編號	0008-1U03	0008-1U01TB	0008-1U02EB	0008-1U03FB			
	樣品編號	U120103020	U120103018TB	U120103019EB	U120103021FB			
	申報編號	-	-	-	-			
	採樣時間(時:分)	15:30	-	14:25	15:30			
	單位	檢 測 值						
1,1-二氯乙烯	mg/L	ND(<0.00018)	ND(<0.00018)	ND(<0.00018)	ND(<0.00018)		NIEA W785.57B	
順-1,2-二氯乙烯	mg/L	ND(<0.00021)	ND(<0.00021)	ND(<0.00021)	ND(<0.00021)		NIEA W785.57B	
反-1,2-二氯乙烯	mg/L	ND(<0.00025)	ND(<0.00025)	ND(<0.00025)	ND(<0.00025)		NIEA W785.57B	
三氯乙烯	mg/L	ND(<0.00016)	ND(<0.00016)	ND(<0.00016)	ND(<0.00016)		NIEA W785.57B	
四氯乙烯	mg/L	ND(<0.00017)	ND(<0.00017)	ND(<0.00017)	ND(<0.00017)		NIEA W785.57B	
四氯化碳	mg/L	ND(<0.00020)	ND(<0.00020)	ND(<0.00020)	ND(<0.00020)		NIEA W785.57B	
總石油碳氫化合物	mg/L	ND(<0.065)	-	-	-		NIEA W901.50B	
氰化物	mg/L	ND(<0.0017)	-	-	-		NIEA W410.54A	
甲基第三丁基醚	mg/L	ND(<0.00022)	ND(<0.00022)	ND(<0.00022)	ND(<0.00022)		NIEA W785.57B	
以下空白								

柏新科技股份有限公司

地下水檢測報告

行政院環保署許可證字號：環署環檢字第115號

地址：新北市中和區中山路二段530-1號9樓

電話：(02)82281355 傳真：(02)82281358 網址：www.hacglobal.com.tw

報告編號：IU12U0008-1-7

備註：

1. 報告共 5 頁，分離使用無效。
2. 低於方法偵測極限之測定值以“ND”表示，並註明方法偵測極限 (MDL)。
3. 檢測濃度高於方法偵測極限，但小於可定量極限值(QDL)，以“<QDL”表示，並註明實測值及單位。
4. 本報告僅對該樣品負責，不得隨意複製及作為宣傳廣告之用。
5. 檢測項目二甲苯檢測值係由鄰-二甲苯、間、對-二甲苯檢測值總和而得。
6. 檢測項目總石油碳氫化合物檢測值係由高碳數、低碳數檢測值總和而得。
7. 本案行程代碼：IUUW23010002。
8. 報告出具方式依照顧客要求。



柏新科技股份有限公司

檢測報告

地址：新北市中和區中山路二段530-1號9樓
電話：(02)82281355 傳真：(02)82281358 網址：www.hacglobal.com.tw

報告編號：IU12U0008-1-8

委託單位：台灣化學纖維(股)公司對苯二甲酸廠(PTA)

檢測目的：其他環保法規用途

計畫名稱：台灣化學纖維(股)公司對苯二甲酸廠(PTA)

採樣單位：柏新科技股份有限公司

採樣地點：雲林縣麥寮鄉台塑工業園區3號

樣品特性：地下水

業別：-

採樣時間：112年1月3日

收樣時間：112年1月3日 20:30

採樣方法：NIEA W103.56B

報告日期：112年2月7日

聯絡人：許孟勛

檢測項目	專案編號	IU12U0008-1					檢測方法	備註
	採樣點名稱	DMF-1	以下空白					
	採樣編號	0008-1U03						
	樣品編號	U120103020						
	採樣時間(時:分)	15:30						
	單位	檢 測 值						
水位	m	2.35					水位計 (現場測定)	
水溫	℃	16.1					NIEA W217.51A (現場測定)	
pH值	-	7.3 <small>(在水溫16.1℃T)</small>					NIEA W424.53A (現場測定)	
濁度	NTU	0.95					NIEA W219.52C (非現場測定)	
導電度	µmho/cm	1160					NIEA W203.51B (現場測定)	
總餘氯 ^{註6}	mg/L	1.60					NIEA W408.51A (現場測定)	
硫化物	mg/L	0.03					NIEA W433.52A	
無機含氮量	mg/L	0.02					參考 NIEA W423.52C	

聲 明 書

(一) 茲保證本機構實驗室分析之樣品，自本實驗室收樣至報告發出之過程，係在委託人 / 申請人指示下，以本公司人員最佳之專業知識，秉持公正、誠實進行採樣、檢測。絕無虛偽不實。

公司名稱：柏新科技股份有限公司
負責人：鄭仁雄

報告專用章
 柏新科技(股)公司
 負責人：鄭仁雄
 檢驗室主管：黃中煜

檢驗室主管：

黃中煜

柏新科技股份有限公司

檢測報告

地址：新北市中和區中山路二段530-1號9樓
電話：(02)82281355 傳真：(02)82281358 網址：www.hacglobal.com.tw

報告編號：IU12U0008-1-8 委託單位：台灣化學纖維(股)公司對苯二甲酸廠(PTA) 檢測目的：其他環保法規用途 計畫名稱：台灣化學纖維(股)公司對苯二甲酸廠(PTA) 採樣單位：柏新科技股份有限公司 採樣地點：雲林縣麥寮鄉台塑工業園區3號 樣品特性：地下水	業 別：- 採樣時間：112年1月3日 收樣時間：112年1月3日 20:30 採樣方法：NIEA W103.56B 報告日期：112年2月7日 聯絡人：許孟劼
---	---

檢測項目	專案編號	IU12U0008-1					檢測方法	備註	
	採樣點名稱	DMF-1	以下空白						
	採樣編號	0008-1U03							
	樣品編號	U120103020							
	採樣時間 (時:分)	15:30							
	單位	檢 測 值							
總含氮量 ^{註6}	mg/L	0.16					NIEA W423.52C		
油脂(正己烷抽出物) ^{註5}	mg/L	ND(<0.5)					NIEA W506.23B		
甲醛 ^{註7}	mg/L	ND(<0.0119)					NIEA W782.52B		
以下空白									

柏新科技股份有限公司

檢測報告

地址：新北市中和區中山路二段530-1號9樓
電話：(02)82281355 傳真：(02)82281358 網址：www.hacglobal.com.tw

報告編號：IU12U0008-1-8

備註：

1. 報告共 3 頁，分離使用無效。
2. 低於方法偵測極限之測定值以“ND”表示，並註明方法偵測極限（MDL）。
3. 檢測濃度高於方法偵測極限，但小於可定量極限值(QDL)，以“<QDL”表示，並註明實測值及單位。
4. 本報告僅對該樣品負責，不得隨意複製及作為宣傳廣告之用。
5. 此檢測項目之檢測值依顧客要求呈現。
6. 此檢測項目名稱依顧客要求呈現。
7. 此檢測項目之方法偵測極限為參考公告檢測方法中單一實驗室之方法偵測極限值。
8. 本報告不得作為法規用途目的使用。
9. 報告出具方式依照顧客要求。



柏新科技股份有限公司

監測井地下水採樣紀錄表

M-W103-T04

專案編號	IU12U0008-1	採樣日期(年月日):	112.01.03	樣品編號:	0008-1 U03
計畫名稱	台灣化學纖維(股)公司對苯二甲酸廠(PTA)				
採樣地址	雲林縣麥寮鄉台塑工業園區3號		天氣: <input type="checkbox"/> 晴 <input checked="" type="checkbox"/> 陰 <input type="checkbox"/> 雨 <input type="checkbox"/> 陰偶雨		
作業方式:	<input type="checkbox"/> W103標準方法取樣(註4) <input checked="" type="checkbox"/> W103標準方法取樣(註5) <input type="checkbox"/> 非W103標準方法取樣(註6) <input type="checkbox"/> 非W103標準方法取樣(註7)				
洗井方式:	<input type="checkbox"/> 井柱水體積置換法(註1) <input checked="" type="checkbox"/> 微洗井(註2) <input type="checkbox"/> 非標準井待水質參數穩定時即可採樣				
洗井設備:	<input type="checkbox"/> 貝勒管 <input checked="" type="checkbox"/> 氣囊式抽水車(儀器編號: LA101-642) <input type="checkbox"/> 離心式抽水車(儀器編號:)				

洗井資料	井號:	DMF-1	井口至水位面深度H ₁ :	2.345 公尺	井柱水體積V:	65.9097 升
	井管內徑:	<input type="checkbox"/> 2吋 <input checked="" type="checkbox"/> 4吋 <input type="checkbox"/> 吋	井口至井底深度H ₂ :	10.482 公尺	最少洗井柱水體積3V:	升
	監測井型式:	<input checked="" type="checkbox"/> 隱蔽式 <input type="checkbox"/> 平台式	井柱水深度(H ₂ -H ₁):	8.137 公尺	水流元容積:	300 mL
	井篩範圍(m):	1.62 至 10.44 公尺, 井篩長度(m): 8.8 公尺		洗井設備放置深度:	6.39 公尺, <input type="checkbox"/> 業主指定	

時間	汲水流率 (L/min)	水位深度 (m)	汲出水體積 (L)	pH ±0.1	導電度 ±3% (µmho/cm)	水溫(°C) ±0.2°C	溶氧 (mg/L) ±10% 及0.3mg/L	氧化還原電位(mV) ±10mV	濁度 (NTU) (註3)	洗井水觀察(代碼, 可複選)			
										水色	氣味	雜質	
洗井前	1440	0.083	2.345	0.415	7.21	1158	15.7	3.50	163.5	3.47	a	a	a
洗井中	1445	0.084	2.346	0.420	7.26	1163	16.0	2.17	164.3	3.45	a	a	a
洗井中	1450	0.084	2.346	0.420	7.27	1159	16.1	1.45	163.6	3.44	a	a	a
洗井中	1455	0.083	2.346	0.415	7.27	1162	16.1	1.07	162.9	3.42	a	a	a
洗井中	1500	0.084	2.346	0.420	7.26	1162	16.1	1.06	161.7	3.41	a	a	a
洗井中	1505	0.084	2.346	0.420	7.26	1158	16.1	1.06	162.8	3.40	a	a	a
洗井中													
採樣時	1505	*	2.346	1.8	7.26	1158	16.1	1.06	162.8	3.40	a	a	a

洗井水觀察: 水色(a.清澈、b.微、c.黃、d.褐、e.白、f.灰、g.黑、h.棕、i.); 氣味(a.無味、b.異味、c.油味、d.)
 雜質(a.無、b.少許雜質、c.許多雜質、d.少許懸浮物、e.許多懸浮物、f.)

此井屬低滲透性含水層, 則將汲水泵或貝勒管方式, 置於井管底部附近以較大之汲水流率將井內積水抽除, 待水位回升後採集新鮮樣品。且不需要寫下面資訊(量測頻率、汲出水總體積、洗井結束時水位面至井口深度、水位洩降)。

量測頻率:	5 (次/分鐘)	汲出水總體積:	4.31 升	井柱水體積公式:	$(\pi r^2) \times 10 \times$ 井柱水深度(公尺)
洗井結束時水位面至井口深度:	2.346 公尺	水位洩降:	0.001 公尺	r=半徑=2.54cm=1吋, (2吋井=2.0)×井柱水深度(公尺)	(1吋井=0.51)、(4吋井=8.1)×井柱水深度(公尺)

註1. 井柱水體積置換方式量測頻率: 抽換3倍至5倍井柱水體積, 以2倍井柱水體積時量測第一次, 爾後每0.5倍井柱水體積量測一次, 待最後連續3次符合穩定值規範(若參數無穩定已5倍井柱水體積後)即可採樣。
 註2. 微洗井: 設定汲水流率應從最小流率開始, 每隔1分鐘至2分鐘量測水位1次, 直到水位變化±3公分以下之穩定狀態後, 進行洗井作業最少量測5次以上待最後連續3次符合穩定值規範即可採樣。
 註3. 濁度計±10% (濁度介於20 NTU至5 NTU 為±2 NTU) 視為穩定。
 註4. 完整監測井資料卡(地下水水質監測井設置作業原則之附錄三 監測井管理及資訊之保存方法)。
 註5. 部份監測井資料(包含預定井深、井徑、井篩區間及監測井型式)。
 註6. 監測井基本資料不完整(缺少最重要資訊: 井深、井徑、井篩區間及監測井型式), 參考用W103方法取樣。
 註7. 非標準井型式(例如: 抽水井、水龍頭...等)。

採樣檢測員: 李承斌	驗算人員: 李承斌
------------	-----------

審核人員: 王 志倫
 112.1.09

柏新科技股份有限公司

監測井地下水採樣紀錄表

M-W103-T04

專案編號	IU12U0008-1	採樣日期(年月日):	112.01.03	樣品編號:	0008-1 U03
計畫名稱	台灣化學纖維(股)公司對苯二甲酸廠(PTA)				
採樣地址	雲林縣麥寮鄉台塑工業園區3號		天氣: <input type="checkbox"/> 晴 <input checked="" type="checkbox"/> 陰 <input type="checkbox"/> 雨 <input type="checkbox"/> 陰偶雨		
作業方式:	<input type="checkbox"/> W103標準方法取樣(註4) <input checked="" type="checkbox"/> W103標準方法取樣(註5) <input type="checkbox"/> 非W103標準方法取樣(註6) <input type="checkbox"/> 非W103標準方法取樣(註7)				
洗井方式:	<input type="checkbox"/> 井柱水體積置換法(註1) <input checked="" type="checkbox"/> 微洗井(註2) <input type="checkbox"/> 非標準井待水質參數穩定時即可採樣				
洗井設備:	<input type="checkbox"/> 貝勒管 <input checked="" type="checkbox"/> 氣囊式抽水機 (機器編號: CA101-642) <input type="checkbox"/> 離心式抽水機 (機器編號:)				

洗井資料	井號:	DMF-1	井口至水位面深度H ₁ :	2.345 公尺	井柱水體積V:	65.9097 升
	井管內徑:	<input type="checkbox"/> 2吋 <input checked="" type="checkbox"/> 4吋 <input type="checkbox"/> 吋	井口至井底深度H ₂ :	10.482 公尺	最少洗井柱水體積3V:	4 升
	監測井型式:	<input checked="" type="checkbox"/> 隱藏式 <input type="checkbox"/> 平台式	井柱水深度(H ₂ -H ₁):	8.137 公尺	水流元容積:	300 mL
	井篩範圍(m):	1.62 至 10.44 公尺, 井篩長度(m): 8.8 公尺		洗井設備放置深度: 6.39 公尺, <input type="checkbox"/> 業主指定		

時間	汲水流率 (L/min)	水位深度 (m)	汲出水體積 (L)	pH ±0.1	導電度 ±3% (µmho/cm)	水溫(°C) ±0.2°C	溶氧 (mg/L)±10% 或0.3mg/L	氧化還原 電位(mV) ±10mV	濁度 (NTU) (註3)	洗井水觀察(代碼, 可複選)			
										水色	氣味	雜質	
洗井前	1541	0.43	2.347	1.29	7.27	1160	16.1	1.07	162.9	3.40	a	a	a
洗井中	1544	0.44	2.348	1.32	7.27	1163	16.1	1.09	161.1	3.39	a	a	a
洗井中	1547	0.44	2.348	1.32	7.26	1162	16.1	1.06	162.7	3.38	a	a	a
洗井中	1550	0.43	2.349	1.29	7.27	1162	16.1	1.07	163.8	3.38	a	a	a
洗井中	1553	0.44	2.349	1.32	7.27	1163	16.1	1.06	163.2	3.37	a	a	a
洗井中	1556	0.44	2.349	1.32	7.26	1163	16.1	1.06	162.9	3.35	a	a	a
洗井中													
採樣時	1556	*	2.349	25.5	7.26	1163	16.1	1.06	162.9	3.35	a	a	a

洗井水觀察: 水色(a.清澈、b.微、c.黃、d.褐、e.白、f.灰、g.黑、h.棕、i.); 氣味(a.無味、b.異味、c.油味、d.)
 雜質(a.無、b.少許雜質、c.許多雜質、d.少許懸浮物、e.許多懸浮物、f.)

此井屬低滲透性含水層, 則將汲水泵或貝勒管方式, 置於井管底部附近以較大之汲水流率將井內積水抽除, 待水位回升後採集新鮮樣品。且不需要寫下面資訊(量測頻率、汲出水總體積、洗井結束時水位面至井口深度、水位洩降)。

量測頻率:	3 (次/分鐘); 汲出水總體積:	33.36 升	井柱水體積公式:	$(\pi^2)/10 \times \text{井柱水深度(公尺)}$
洗井結束時水位面至井口深度:	2.349 公尺; 水位洩降:	0.004 公尺	r=半徑=2.54cm=1吋, (2吋井=2.0)×井柱水深度(公尺)	(1吋井=0.51), (4吋井=8.1)×井柱水深度(公尺)

註1. 井柱水體積置換方式量測頻率: 抽換3倍至5倍井柱水體積, 以2倍井柱水體積時量測第一次, 爾後每0.5倍井柱水體積量測一次, 待最後連續3次符合穩定值規範(若參數無穩定已5倍井柱水體積後)即可採樣。
 註2. 微洗井: 設定汲水流率應從最小流率開始, 每隔1分鐘至2分鐘量測水位1次, 直到水位變化±3公分以下之穩定狀態後, 進行洗井作業最少量測5次以上待最後連續3次符合穩定值規範即可採樣。
 註3. 濁度計±10% (濁度介於20 NTU至5 NTU 為±2 NTU), 若3次濁度值皆低於5 NTU 視為穩定。
 註4. 完整監測井資料卡(地下水水質監測井設置作業原則之附錄三 監測井管理及資訊之保存方法)。
 註5. 部份監測井資料(包含預定井深、井徑、井篩區間及監測井型式)。
 註6. 監測井基本資料不完整(缺少最重要資訊: 井深、井徑、井篩區間及監測井型式), 參考用W103方法取樣。
 註7. 非標準井型式(例如: 抽水井、水龍頭...等)。

採樣檢測員:	驗算人員:
--------	-------

審核人員:

中環科技事業股份有限公司環境分析實驗室

行政院環保署 環檢字第020號
 高雄市前鎮區中環路8號8樓之一
 TEL: (07)8229829 (07)8152250

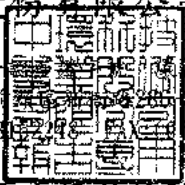

地下水樣品檢驗報告

委託單位：台灣塑膠工業股份有限公司
 行業別：*
 樣品名稱：地下水水質
 樣品編號：TG-TSMI-21
 測點名稱：DP-1
 採樣地點：雲林縣麥寮鄉台塑工業區區1號
 行程代碼：ETUW23010016
 採樣方法：NIEA W103.56B

採樣單位：中環科技事業股份有限公司
 採樣時間(起)：1120109 14:37
 採樣時間(迄)：1120109 15:26
 收樣時間：1120110 09:20
 報告日期：1120206
 報告編號：ET110PJ65-18-21-A1
 聯絡人：王仲龍

序號	檢驗項目	單位	檢驗值	分析方法	備註	監測標準	管制標準
1	*總溶解固體物	mg/L	4940	NIEA W210.58A		1250	-
2	*總硬度	mg CaCO ₃ /L	1340	NIEA W208.51A		750	-
3	*氯鹽	mg/L	2260	NIEA W415.54B		625	-
4	*硫酸鹽	mg/L	397	NIEA W415.54B		625	-
5	*氨氮	mg/L	0.45	NIEA W437.52C		0.25	-
6	*亞硝酸鹽氮	mg/L	0.03	NIEA W418.54C		5.0	10
7	*硝酸鹽氮	mg/L	0.21	NIEA W436.52C		50	100
8	*氟鹽	mg/L	0.79	NIEA W415.54B		4.0	8.0
9	*錳	mg/L	<0.002(0.000)	NIEA W311.54C		0.025	0.050
10	*鉻	mg/L	ND(<0.00056)	NIEA W311.54C	MDL=0.00056	0.25	0.50
11	*銅	mg/L	<0.005(0.001)	NIEA W311.54C		5.0	10
12	*鎳	mg/L	<0.010(0.002)	NIEA W311.54C		0.50	1.0
13	*鉛	mg/L	ND(<0.0031)	NIEA W311.54C	MDL=0.0031	0.05	0.10
14	*鋅	mg/L	0.014	NIEA W311.54C		25	50
15	*汞	mg/L	ND(<0.00011)	NIEA W330.52A	MDL=0.00011	0.010	0.020
16	*砷	mg/L	0.0011	NIEA W434.54B		0.25	0.50
17	*鐵	mg/L	<0.010(0.004)	NIEA W311.54C		1.5	-
18	*錳	mg/L	1.560	NIEA W311.54C		0.25	-
19	*總酚	mg/L	<0.04(0.0150)	NIEA W524.50C		0.14	-
20	*苯	mg/L	ND(<0.00023)	NIEA W785.57B	MDL=0.00023	0.025	0.050
21	*甲苯	mg/L	ND(<0.00025)	NIEA W785.57B	MDL=0.00025	5.0	10
22	*二甲苯	mg/L	ND(<0.00036)	NIEA W785.57B	MDL=0.00036	50	100
23	*乙苯	mg/L	ND(<0.00023)	NIEA W785.57B	MDL=0.00023	3.5	7.0
24	*氯苯	mg/L	ND(<0.00027)	NIEA W785.57B	MDL=0.00027	0.50	1.0
25	*1,4-二氯苯	mg/L	ND(<0.00041)	NIEA W785.57B	MDL=0.00041	0.375	0.75
26	*萘	mg/L	ND(<0.00039)	NIEA W785.57B	MDL=0.00039	0.20	0.40

續 下 頁

備註：

- 本報告已由環採署核可之報告簽署人審核並簽，並簽署於內部報告文件，簽署人如下：
 空氣採樣類：蘇明民(ETA-35)、黃任強(ETA-06)、王仲龍(ETA-07)
 無機檢測類：洪奇強(ETI-03)、簡淑芬(ETI-04)、施敏華(ETI-05)
 有機檢測類：施敏華(ETI-03)、林曉梅(ETI-05)
- 檢測數據位數之表示，依環保署公告99年3月5日環檢一字第0990000919號「檢測報告位數表示規定」；以ND表示者，表該樣品測值小於方法偵測極限(MDL)；以<數字表示者，表該樣品測值大於方法偵測極限但小於定量極限(QL)。
- 檢驗項目有標示"*"者係指該檢驗項目本公司之檢驗能力已獲行政院環保署認可，並依其公告方法分析，大標示"*"者表示未經認可。
- 監測標準及管制標準參考來源為行政院環保署102年12月18日環署土字第1020109443號令訂定發布之「地下水污染監測標準」及行政院環保署102年12月18日環署土字第1020109478號令修正發布之「地下水污染管制標準」之第二類水質標準。
- 本報告僅對該樣品負責，不得隨意複製及作為宣傳廣告之用。
- 二甲苯檢測值為間、對、二甲苯，鄰二甲苯測值之總和；若測值為ND時，則以各化合物偵測極限值之二分之一計算其測值總和。
- 總石油碳氫化合物(TPH)為TPHC₁₀-C₆與TPHC₁₀-C₆測值之總和；若測值為ND時，則以各化合物偵測極限值之二分之一計算其測值總和。
- 重金屬以溶解性方式分析。

聲明書：

- 茲經本報告內容完全依照行政院環境保護署及有關機關之標準方法及品保品管等相關規定，秉持公平、誠實進行採樣、檢測，絕無虛偽不實，如有違反，就政府機關所受損失願自連帶賠償責任之外，並接受主管機關依法令所為之行政處分及刑事處罰。
- 吾人瞭解如自身受政府機關委任從事公務，亦屬於刑法上之公務員，並瞭解刑法上圖利罪、公務員登載不實為違公文書及貪污治罪條例之相關規定，如有違反，亦為刑法及貪污治罪條例之適用對象，願受最嚴厲之法律制裁。

中環科技事業股份有限公司環境分析實驗室

行政院環保署認可證字號：環署環檢字第020號
 高雄市前鎮區新街路286-8號8樓之一
 TEL:(07)8152248 FAX:(07)8152250

地下水樣品檢驗報告

委託單位：台灣塑膠工業股份有限公司
 行業別：水
 樣品名稱：地下水水質
 樣品編號：LG-TSML-21
 測點名稱：DP-1
 採樣地點：雲林縣麥寮鄉台塑工業園區1號
 行程代碼：ETUW23010016
 採樣方法：NIEA W103.56B

採樣單位：中環科技事業股份有限公司
 採樣時間(起)：1120109 14:37
 採樣時間(迄)：1120109 15:26
 收樣時間：1120110 09:20
 報告日期：1120206
 報告編號：ET110PJ65-18-21-A1
 聯絡人：王仲龍

序號	檢驗項目	單位	檢驗值	分析方法	備註	監測標準	管制標準
27	* 氫甲烷	mg/L	ND(<0.00027)	NIEA W785.57B	MDL=0.00027	0.15	0.30
28	* 二氫甲烷	mg/L	ND(<0.00038)	NIEA W785.57B	MDL=0.00038	0.025	0.050
29	* 氫仿	mg/L	ND(<0.00025)	NIEA W785.57B	MDL=0.00025	0.50	1.0
30	* 1,1-二氯乙烷	mg/L	ND(<0.00022)	NIEA W785.57B	MDL=0.00022	4.25	8.5
31	* 1,2-二氯乙烷	mg/L	ND(<0.00027)	NIEA W785.57B	MDL=0.00027	0.025	0.050
32	* 1,1,2-三氯乙烷	mg/L	ND(<0.00033)	NIEA W785.57B	MDL=0.00033	0.025	0.050
33	* 氯乙烯	mg/L	ND(<0.00022)	NIEA W785.57B	MDL=0.00022	0.010	0.020
34	* 1,1-二氯乙烯	mg/L	ND(<0.00021)	NIEA W785.57B	MDL=0.00021	0.035	0.070
35	* 順-1,2-二氯乙烯	mg/L	ND(<0.00020)	NIEA W785.57B	MDL=0.00020	0.35	0.70
36	* 反-1,2-二氯乙烯	mg/L	ND(<0.00028)	NIEA W785.57B	MDL=0.00028	0.50	1.0
37	* 三氯乙烯	mg/L	ND(<0.00021)	NIEA W785.57B	MDL=0.00021	0.025	0.050
38	* 四氯乙烯	mg/L	ND(<0.00020)	NIEA W785.57B	MDL=0.00020	0.025	0.050
39	* 四氯化碳	mg/L	ND(<0.00022)	NIEA W785.57B	MDL=0.00022	0.025	0.050
40	* 總石油碳氫化合物	mg/L	0.043	NIEA W901.50B		5.0	10
41	* 氰化物	mg/L	ND(<0.00052)	NIEA W410.54A	MDL=0.00052	0.25	0.50
42	* 甲基第三丁基醚	mg/L	ND(<0.00021)	NIEA W785.57B	MDL=0.00021	0.5	1.0

以 下 空 白

備註：

- 本報告已由環保署核可之報告簽署人審核無誤，並簽署於內部報告文件，簽署人如下：
 空氣採樣類：蘇明民(ETA-05)、黃任祖(ETA-06)、王仲龍(ETA-07)
 無機檢測類：洪晉燕(ETI-03)、簡淑芬(ETI-04)、施敏華(ETI-05)
 有機檢測類：陸敏華(ETO-03)、林曉婷(ETO-05)
- 檢測數據位數之表示，依環保署公告99年3月5日環檢一字第0990000919號「檢測報告位數表示規定」；以ND表示者，表該樣品測值小於方法偵測極限(MDL)；以<數字表示者，表該樣品測值大於方法偵測極限但小於定量極限(QL)。
- 檢驗項目有標示"*"者係指該檢驗項目本公司之檢驗能力已經行政院環保署認可，並依其公告方法分析，未標示"*"者表示未經認可。
- 監測標準及管制標準參考來源為行政院環保署102年12月18日環署土字第1020109443號令訂定發布之「地下水污染監測標準」及行政院環保署102年12月18日環署土字第1020109478號令修正發布之「地下水污染管制標準」之第二類水質標準。
- 本報告僅對該樣品負責，不得隨意複製及作為宣傳廣告之用。
- 二甲苯檢測值為間、對、二甲苯測值之總和；若測值為ND時，則以各化合物偵測極限值之二分之一計算其測值總和。
- 總石油碳氫化合物(TPH)為TPH(C₆-C₉)與TPH(C₁₀-C₂₀)測值之總和；若測值為ND時，則以各化合物偵測極限值之二分之一計算其測值總和。

聲明書：

本報告係依照行政院環境保護署及有關機關之標準方法及品保品管等相關規定，秉持公正、誠實進行採樣、檢測。絕無虛偽不實，如有虛偽不實情事，除由本實驗室自願負法律責任之外，並接受主管機關依法令所為之行政處分及刑事處罰。
 本報告受政府機關委託從事公務，亦屬於刑法上之公務員，並瞭解刑法上圖利罪、公務員登載不實偽造公文書及貪污治罪條例之相關規定，如有違反，亦為刑法及貪污治罪條例之適用對象，應受法律制裁。



負責人：



實驗室主任：

王仲龍



中環科技事業股份有限公司環境分析實驗室

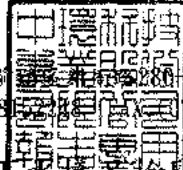

高雄市前鎮區新街280號8樓之一
TEL: (07)8152250

地下水樣品檢驗報告

委託單位：台灣塑膠工業股份有限公司	採樣單位：中環科技事業股份有限公司
行業別：*	採樣時間(起)：1120109 14:37
樣品名稱：地下水水質	採樣時間(迄)：1120109 15:26
樣品編號：LG-TSMI-21	收樣時間：1120110 09:20
測點名稱：DP-1	報告日期：1120206
採樣地點：雲林縣麥寮鄉台塑工業園區1號	報告編號：ET110PJ65-18-21-A1N
行程代碼：ETUW23010016	聯絡人：王仲龍
採樣方法：NIEA W103.56B	

序號	檢驗項目	單位	檢驗值	分析方法	備註	監測標準	管制標準
1	水位	m	1.384	水位計法		-	-
2	水溫	°C	22.8	NIEA W217.51A		-	-
3	pH值	-	7.3/22.8°C	NIEA W424.53A		-	-
4	濁度	NTU	22	NIEA W219.52C		-	-
5	導電度	µmho/cm	7210	NIEA W203.51B		-	-
6	總餘氯	mg/L	ND(<0.020)	NIEA W408.51A	MDL=0.020	-	-
7	硫化物	mg/L	ND(<0.0025)	NIEA W433.52A	MDL=0.0025	-	-
8	無機含氮量	mg/L	0.69	NIEA W436.52C+ NIEA W418.54C+ NIEA W437.52C		-	-
9	總含氮量	mg/L	0.69	NIEA W423.52C		-	-
10	油脂	mg/L	ND(<2.0)	NIEA W505.54B	MDL=2.0	-	-
11	甲醛	mg/L	ND(<0.00628)	NIEA W782.52B	MDL=0.00628	-	-

以 下 空 白

簡 註：

- 1 本報告已由環保署核可之報告發行人審核無誤，並簽署於內部報告文件，簽署人如下：
空氣採樣類：薛明民(ETA-35)、黃任強(ETA-06)、王仲龍(ETA-07)
無機檢驗類：洪晉堯(ETI-03)、簡淑芬(ETI-04)、施敏華(ETI-05)
有機檢驗類：施敏華(ETO-03)、林曉婷(ETO-05)
- 2 檢測數值位數之表示，依環保署公告99年3月5日環檢一字第0990060919號「檢測報告位數表示規定」；以ND表示者，表該樣品測值小於方法偵測極限(MDL)；以<數字表示者，表該樣品測值大於方法偵測極限但小於定量極限(QL)。
- 3 檢驗項目有標示"*"者係指該檢驗項目本公司之檢驗能力已經行政院環保署認可，並依其公告方法分析，未標示"*"者表示未經認可。
- 4 監測標準及管制標準參考來源為行政院環保署102年12月18日環署土字第1020109443號令訂定發布之「地下水污染監測標準」及行政院環保署102年12月18日環署土字第1020109478號令修正發布之「地下水污染管制標準」的第二類水質標準。
- 5 本報告僅對該樣品負責，不得隨意複製及作為宣傳廣告之用。
- 6 總含氮量檢測值為硝酸鹽氮、亞硝酸鹽氮、凱氏氮測值之總和，而無機含氮量檢測值為氨氮、硝酸鹽氮、亞硝酸鹽氮測值之總和；若測值為ND時，各化合物偵測極限值之二分之一計算其測值總和，而若測值為小於某數值時，則以該測值(或檢量線外推估值)計算其測值總和。

聲 明 書：

(一) 茲評定本報告內容完全依照行政院環境保護署及有關機關之標準方法及而採品管等相關規定，秉持公正、誠實進行採樣、檢測，絕無虛偽不實，如有違反，就政府機關所受損失願自連帶賠償責任之外，並接受主管機關依法令所為之行政處分及刑事處罰。

(二) 吾人瞭解如自身受政府機關委任從事公務，亦屬於刑法上之公務員，並瞭解刑法上圖利罪，公務員登載不實偽造公文書及貪污治罪條例之相關規定，如有違反，亦為刑法及貪污治罪條例之適用對象，願受嚴厲之法律制裁。

表4、監測井地下水採樣紀錄表

專案名稱：中區廢棄物土壤及地下水環保檢測。

專案編號：PJ11065-(18)。

採樣人員：陳彥祥 黃啟博

採樣日期：112年1月9日。

天候狀況：晴、陰、陰偶雨、雨，氣溫：20.3(°C)，氣壓：1020 (mbars)。

(一)監測井基本資料：

- 1、監測井名稱：DP-1。監測井編號：02730601。
- 2、樣品編號：LG-TSML-(21)。
- 3、環境描述：(1)監測井鎖扣是否完整：是、否(情況描述：)。 (2)監測井附近環境描述：整潔、髒亂(情況描述：)。
- 4、井深計之重錘是否含泥沙：是、否。
- 5、量測資料：1800/0.80

井篩(井篩頂至井口深度)(m) (記錄至小數點以下二位)	<input checked="" type="checkbox"/> 告示牌(____m) <input type="checkbox"/> 無資料	井管內徑	<input type="checkbox"/> 2吋 <input checked="" type="checkbox"/> 4吋
井深(井底至井口深度)(m) (記錄至小數點以下三位)	10.761 (m)	井水體積(公升) (記錄至個位數)	76 (L)
水位(水面至井口深度)(m) (記錄至小數點以下三位)	1.384 (m)	3倍井水體積(公升) (記錄至個位數)	228 (L)
井水深度(=井深-水位) (記錄至小數點以下三位)	9.377 (m)		

(二)洗井記錄資料：

- 1、洗井方式：
(1)貝勒管作業，(2)採樣泵作業(型號：MP1)，(3)微洗井作業(型號：MP10)。
- 2、各階段洗井作業之現場測量記錄資料：

洗井階段	時間 (時:分)	抽水速率 (公升/分鐘)	水位 (公尺) (記錄至小數點 以下三位)	放置深度 (公尺) (記錄至小數點 以下兩位)	汲出水 體積 (公升)	水溫 (°C)	pH值	導電度 (µmho/cm)	溶氧 (mg/L)	氧化還原 電位 (mV)	濁度 (NTU)	水質顏色	水質氣味
0.試洗井	14:10	0.1	1.384	6.30	1	-	-	-	-	-	-	-	-
試洗井時以最小可汲出水之抽水速率觀察水位洩降，再調整抽水速率使其穩定 預估洗井時間(=井水體積×3÷抽水速率)：(-)分鐘 水流元容積：(0.4)L；現場儀器量測頻率：(4)分鐘/次													
1.洗井開始	14:20	0.1	1.390	6.30	0.1	22.8	7.26	7250	1.16	1.1	52.1	洗棉	無
2.洗井中	14:24	0.1	1.388	6.30	0.4	22.8	7.26	7240	1.13	0.5	51.4	=	=
3.洗井中	14:28	0.1	1.391	6.30	0.4	22.8	7.26	7230	1.11	-0.8	50.5	=	=
4.洗井中	14:32	0.1	1.387	6.30	0.4	22.8	7.26	7220	1.08	-1.2	50.8	=	=
5.洗井中	:												
6.洗井中	:												
7.洗井中	:												
8.洗井結束	14:36	0.1	1.389	6.30	0.4	22.8	7.26	7210	1.11	-1.5	50.7	=	=

3、汲出水總體積(含試洗井汲出水體積，不含採樣體積)：2.7 (公升)。

(三)採樣資料：

- 1、採樣器材：貝勒管、採樣泵(MP1)、氣囊式泵(MP10)，採樣器放置深度：6.30 (公尺)。
- 2、開始時間：14時37分，結束時間：14時42分。
- 3、採集樣品記錄資料：

測量次別	溫度 (°C)	導電度 (µmho/cm)	pH	溶氧 (mg/L)	溶氧飽和度 百分比(%)	鹽度 (psu)	氧化還原電位 (mV)	總餘氯 (mg/L)	油位 (公尺)	浮油厚度 (公尺)
第1次測量	22.8	7210	7.26	1.11	12.8	4.0	-1.5	0.0	0.0	0.0
第2次測量	22.8	7210	7.26	1.11	12.8	4.0	-1.5	0.0	-	-
兩次測值平均值	22.8	-	7.3	-	-	-	-	-	-	-

中環現場審查人員：陳彥祥，日期：112年1月9日。

中環公司審查人員：黃啟博，日期：112年1月12日。



表4、監測井地下水採樣紀錄表

專案名稱：中區廢棄物土壤及地下水環保檢測。
 專案編號：PJ 11065-(18)。
 採樣人員：陳美祥 鄭祥博。
 採樣日期：112年1月9日。
 天候狀況：晴、陰、陰偶雨、雨，氣溫：20.3 (°C)，氣壓：1020 (mb_g)。

(一)監測井基本資料：

- 1、監測井名稱：PP-1。監測井編號：02730601。
 2、樣品編號：LG-TSML-(21)。
 3、環境描述：(1)監測井鎖扣是否完整：是、否(情況描述：)。 (2)監測井附近環境描述：整潔、髒亂(情況描述：)。
 4、井深計之重錘是否含泥沙：是、否。
 5、量測資料：1.80m/0.8

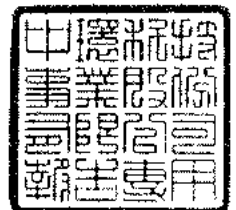
井篩(井篩頂至井口深度)(m) (記錄至小數點以下二位)	<input checked="" type="checkbox"/> 告示牌(____m) <input type="checkbox"/> 無資料	井管內徑	<input type="checkbox"/> 2吋 <input checked="" type="checkbox"/> 4吋
井深(井底至井口深度)(m) (記錄至小數點以下三位)	10.761 (m)	井水體積 (公升) (記錄至個位數)	76 (L)
水位(水面至井口深度)(m) (記錄至小數點以下三位)	1.384 (m)	3倍井水體積 (公升) (記錄至個位數)	228 (L)
井水深度(=井深-水位) (記錄至小數點以下三位)	9.377 (m)		

(二)洗井記錄資料：

- 1、洗井方式：
 (1)貝勒管作業，(2)採樣泵作業(型號：MP1)，(3)微洗井作業(型號：MP10)。
 2、各階段洗井作業之現場測量記錄資料：

一般項目以0.4 L/min 採樣

洗井階段	時間 (時：分)	抽水速率 (公升/分鐘)	水位 (公尺) (記錄至小數點 以下三位)	放置深度 (公尺) (記錄至小數點 以下兩位)	汲出水 體積 (公升)	水溫 (°C)	pH值	導電度 (µmho/cm)	溶氧 (mg/L)	氧化還原 電位 (mV)	濁度 (NTU)	水質顏色	水質氣味
0.試洗井	:					-	-	-	-	-	-	-	-
試洗井時以最小可汲出水之抽水速率觀察水位洩降再調整抽水速率使其穩定 預估洗井時間 (=井水體積×3÷抽水速率)：()分鐘 水流元容積：(0.4)L；現場儀器量測頻率：()分鐘/次													
1.洗井開始	14:44	0.4	1.386	6.30	0.4	22.7	7.27	7210	1.08	-2.6	49.6	淡粉	
2.洗井中	14:46	0.4	1.385	6.30	0.8	22.7	7.27	7200	1.05	-2.9	49.2	=	=
3.洗井中	14:48	0.4	1.387	6.30	0.8	22.7	7.27	7200	1.06	-3.2	49.5	=	=
4.洗井中	14:50	0.4	1.381	6.30	0.8	22.7	7.27	7200	1.03	-3.0	49.0	=	=
5.洗井中	:												
6.洗井中	:												
7.洗井中	:												
8.洗井結束	14:52	0.4	1.382	6.30	0.8	22.7	7.27	7200	1.04	-2.9	48.7	=	=

3、汲出水總體積(含試洗井汲出水體積，不含採樣體積)：3.6 (公升)。

(三)採樣資料：

- 1、採樣器材：貝勒管、採樣泵(MP1)、氣囊式泵(MP10)，採樣器放置深度：6.30(公尺)。
 2、開始時間：14時53分，結束時間：15時26分。
 3、採集樣品記錄資料：

測量次別	溫度 (°C)	導電度 (µmho/cm)	pH	溶氧 (mg/L)	溶氧飽和度 百分比(%)	鹽度 (psu)	氧化還原電位 (mV)	總餘氯 (mg/L)	油位 (公尺)	浮油厚度 (公尺)
第1次測量	22.7	7200	7.27	1.04	12.1	4.0	-2.9	0.0	0.0	0.0
第2次測量	22.7	7200	7.27	1.04	12.1	4.0	-2.9	0.0	-	-
兩次測值平均值	22.7	-	7.3	-	-	-	-	-	-	-

中環現場審查人員：陳美祥，日期：112年1月9日。

中環公司審查人員：黃祥博，日期：112年1月12日。

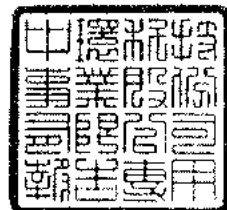

柏新科技股份有限公司

地下水檢測報告

行政院環保署許可證字號：環署環檢字第115號

地址：新北市中和區中山路二段530-1號9樓

電話：(02)82281355 傳真：(02)82281358 網址：www.hacglobal.com.tw

報告編號：IU12U0025-1-7

委託單位：台灣塑膠股份有限公司化學品事業部

檢測目的：其他環保法規用途

計畫名稱：台灣塑膠股份有限公司化學品事業部

採樣單位：柏新科技股份有限公司

採樣地點：雲林縣麥寮鄉台塑工業園區2號

樣品特性：地下水

業別：-

採樣時間：112年1月7日

收樣時間：112年1月7日 16:35

採樣方法：NIEA W103.56B

報告日期：112年2月3日

聯絡人：許孟劫

檢測項目	專案編號	IU12U0025-1					檢測方法	備註
	採樣點名稱	MAC-1	運送空白	設備空白	現場空白	以下空白		
	採樣編號	0025-1U03	0025-1U01TB	0025-2U02EB	0025-2U03FB			
	樣品編號	U120107007	U120107005TB	U120107006EB	U120107008FB			
	申報編號	-	-	-	-			
	採樣時間(時:分)	10:00	-	08:20	10:00			
	單位	檢 測 值						
總溶解固體物	mg/L	280	-	-	-		NIEA W210.58A	
總硬度	mg/L	146	-	-	-		NIEA W208.51A	
氯鹽	mg/L	15.5	-	-	-		NIEA W406.52C	
硫酸鹽	mg/L	71.9	-	-	-		NIEA W430.51C	
氨氮	mg/L	ND(<0.024)	-	-	-		NIEA W437.52C	
亞硝酸鹽氮	mg/L	ND(<0.0015)	-	-	-		NIEA W436.52C	
硝酸鹽氮	mg/L	ND(<0.0147)	-	-	-		NIEA W436.52C	

聲 明 書

- (一) 茲保證本機構實驗室分析之樣品，自本實驗室收樣至報告發出之過程，係在委託人/申請人指示下，以本公司人員最佳之專業知識，完全依照行政院環境保護署及有關機關之標準方法及品保/品管等相關規定，秉持公正、誠實進行採樣、檢測。絕無虛偽不實，如有違反，就政府機關所受損失願負連帶賠償責任之外，並接受主管機關依法令所為之行政處分及刑事處罰。
- (二) 吾人了解如自身受政府機關委任從事公務，亦屬於刑法上之公務員，並瞭解刑法上圖利罪、公務員登載不實偽造文書及貪污治罪條例之相關規定，如有違反，亦為刑法及貪污治罪條例之適用對象，願受最嚴厲之法律制裁。

公司名稱：柏新科技股份有限公司
負責人：鄭仁雄

報告專用章
柏新科技(股)公司
負責人：鄭仁雄
檢驗室主管：黃中煜

檢驗室主管
(報告簽署人)

黃中煜

柏新科技股份有限公司

地下水檢測報告

行政院環保署許可證字號：環署環檢字第115號

地址：新北市中和區中山路二段530-1號9樓

電話：(02)82281355 傳真：(02)82281358 網址：www.hacglobal.com.tw

報告編號：IU12U0025-1-7

委託單位：台灣塑膠股份有限公司化學品事業部

檢測目的：其他環保法規用途

計畫名稱：台灣塑膠股份有限公司化學品事業部

採樣單位：柏新科技股份有限公司

採樣地點：雲林縣麥寮鄉台塑工業園區2號

樣品特性：地下水

業別：-

採樣時間：112年1月7日

收樣時間：112年1月7日 16:35

採樣方法：NIEA W103.56B

報告日期：112年2月3日

聯絡人：許孟劭

檢測項目	專案編號	IU12U0025-1					檢測方法	備註
	採樣點名稱	MAC-1	運送空白	設備空白	現場空白	以下空白		
	採樣編號	0025-1U03	0025-1U01TB	0025-2U02EB	0025-2U03FB			
	樣品編號	U120107007	U120107005TB	U120107006EB	U120107008FB			
	申報編號	-	-	-	-			
	採樣時間 (時:分)	10:00	-	08:20	10:00			
單位	檢 測 值							
氟鹽 (以F計)	mg/L	0.38	-	-	-		NIEA W413.52A	
鎘 (Cd)	mg/L	ND(<0.0022)	-	ND(<0.0022)	-		NIEA W311.54C	
鉻 (Cr)	mg/L	ND(<0.0031)	-	ND(<0.0031)	-		NIEA W311.54C	
銅 (Cu)	mg/L	ND(<0.0037)	-	ND(<0.0037)	-		NIEA W311.54C	
鎳 (Ni)	mg/L	ND(<0.0038)	-	ND(<0.0038)	-		NIEA W311.54C	
鉛 (Pb)	mg/L	ND(<0.0020)	-	ND(<0.0020)	-		NIEA W311.54C	
鋅 (Zn)	mg/L	ND(<0.0030)	-	ND(<0.0030)	-		NIEA W311.54C	
汞 (Hg)	mg/L	ND(<0.0001)	-	ND(<0.0001)	-		NIEA W330.52A	
砷 (As)	mg/L	ND(<0.00014)	-	ND(<0.00014)	-		NIEA W434.54B	
鐵 (Fe)	mg/L	ND(<0.0094)	-	ND(<0.0094)	-		NIEA W311.54C	
錳 (Mn)	mg/L	ND(<0.0027)	-	ND(<0.0027)	-		NIEA W311.54C	
總酚	mg/L	ND(<0.0046)	-	-	-		NIEA W521.52A	
苯	mg/L	ND(<0.00019)	ND(<0.00019)	ND(<0.00019)	ND(<0.00019)		NIEA W785.57B	

柏新科技股份有限公司

地下水檢測報告

行政院環保署許可證字號：環署環檢字第115號

地址：新北市中和區中山路二段530-1號9樓

電話：(02)82281355 傳真：(02)82281358 網址：www.hacglobal.com.tw

報告編號：IU12U0025-1-7

委託單位：台灣塑膠股份有限公司化學品事業部

檢測目的：其他環保法規用途

計畫名稱：台灣塑膠股份有限公司化學品事業部

採樣單位：柏新科技股份有限公司

採樣地點：雲林縣麥寮鄉台塑工業區2號

樣品特性：地下水

業別：-

採樣時間：112年1月7日

收樣時間：112年1月7日 16:35

採樣方法：NIEA W103.56B

報告日期：112年2月3日

聯絡人：許孟劼

檢測項目	專案編號	IU12U0025-1					檢測方法	備註
	採樣點名稱	MAC-1	運送空白	設備空白	現場空白	以下空白		
	採樣編號	0025-1U03	0025-1U01TB	0025-2U02EB	0025-2U03FB			
	樣品編號	U120107007	U120107005TB	U120107006EB	U120107008FB			
	申報編號	-	-	-	-			
	採樣時間 (時:分)	10:00	-	08:20	10:00			
單位	檢 測 值							
甲苯	mg/L	ND(<0.00022)	ND(<0.00022)	ND(<0.00022)	ND(<0.00022)		NIEA W785.57B	
二甲苯	mg/L	ND(<0.00045)	ND(<0.00045)	ND(<0.00045)	ND(<0.00045)		NIEA W785.57B	
乙苯	mg/L	ND(<0.00015)	ND(<0.00015)	ND(<0.00015)	ND(<0.00015)		NIEA W785.57B	
氯苯	mg/L	ND(<0.00018)	ND(<0.00018)	ND(<0.00018)	ND(<0.00018)		NIEA W785.57B	
1,4-二氯苯	mg/L	ND(<0.00017)	ND(<0.00017)	ND(<0.00017)	ND(<0.00017)		NIEA W785.57B	
萘	mg/L	ND(<0.00019)	ND(<0.00019)	ND(<0.00019)	ND(<0.00019)		NIEA W785.57B	
氯甲烷	mg/L	ND(<0.00022)	ND(<0.00022)	ND(<0.00022)	ND(<0.00022)		NIEA W785.57B	
二氯甲烷	mg/L	ND(<0.00036)	ND(<0.00036)	ND(<0.00036)	ND(<0.00036)		NIEA W785.57B	
氯仿	mg/L	ND(<0.00018)	ND(<0.00018)	ND(<0.00018)	ND(<0.00018)		NIEA W785.57B	
1,1-二氯乙烷	mg/L	ND(<0.00018)	ND(<0.00018)	ND(<0.00018)	ND(<0.00018)		NIEA W785.57B	
1,2-二氯乙烷	mg/L	ND(<0.00030)	ND(<0.00030)	ND(<0.00030)	ND(<0.00030)		NIEA W785.57B	
1,1,2-三氯乙烷	mg/L	ND(<0.00013)	ND(<0.00013)	ND(<0.00013)	ND(<0.00013)		NIEA W785.57B	
氯乙烯	mg/L	ND(<0.00018)	ND(<0.00018)	ND(<0.00018)	ND(<0.00018)		NIEA W785.57B	

柏新科技股份有限公司

地下水檢測報告

行政院環保署許可證字號：環署環檢字第115號

地址：新北市中和區中山路二段530-1號9樓

電話：(02)82281355 傳真：(02)82281358 網址：www.hacglobal.com.tw

報告編號：IU12U0025-1-7

委託單位：台灣塑膠股份有限公司化學品事業部

檢測目的：其他環保法規用途

計畫名稱：台灣塑膠股份有限公司化學品事業部

採樣單位：柏新科技股份有限公司

採樣地點：雲林縣麥寮鄉台塑工業園區2號

樣品特性：地下水

業別：-

採樣時間：112年1月7日

收樣時間：112年1月7日 16:35

採樣方法：NIEA W103.56B

報告日期：112年2月3日

聯絡人：許孟劭

檢測項目	專案編號	IU12U0025-1					檢測方法	備註
	採樣點名稱	MAC-1	運送空白	設備空白	現場空白	以下空白		
	採樣編號	0025-1U03	0025-1U01TB	0025-2U02EB	0025-2U03FB			
	樣品編號	U120107007	U120107005TB	U120107006EB	U120107008FB			
	申報編號	-	-	-	-			
	採樣時間(時:分)	10:00	-	08:20	10:00			
單位	檢 測 值							
1,1-二氯乙烯	mg/L	ND(<0.00018)	ND(<0.00018)	ND(<0.00018)	ND(<0.00018)		NIEA W785.57B	
順-1,2-二氯乙烯	mg/L	ND(<0.00021)	ND(<0.00021)	ND(<0.00021)	ND(<0.00021)		NIEA W785.57B	
反-1,2-二氯乙烯	mg/L	ND(<0.00025)	ND(<0.00025)	ND(<0.00025)	ND(<0.00025)		NIEA W785.57B	
三氯乙烯	mg/L	ND(<0.00016)	ND(<0.00016)	ND(<0.00016)	ND(<0.00016)		NIEA W785.57B	
四氯乙烯	mg/L	ND(<0.00017)	ND(<0.00017)	ND(<0.00017)	ND(<0.00017)		NIEA W785.57B	
四氯化碳	mg/L	ND(<0.00020)	ND(<0.00020)	ND(<0.00020)	ND(<0.00020)		NIEA W785.57B	
總石油碳氫化合物	mg/L	ND(<0.065)	-	-	-		NIEA W901.50B	
氰化物	mg/L	ND(<0.0017)	-	-	-		NIEA W410.54A	
甲基第三丁基醃	mg/L	ND(<0.00022)	ND(<0.00022)	ND(<0.00022)	ND(<0.00022)		NIEA W785.57B	
以下空白								

柏新科技股份有限公司

地下水檢測報告

行政院環保署許可證字號：環署環檢字第115號

地址：新北市中和區中山路二段530-1號9樓

電話：(02)82281355 傳真：(02)82281358 網址：www.hacglobal.com.tw

報告編號：IU12U0025-1-7

備註：

- 1.報告共 5 頁，分離使用無效。
- 2.低於方法偵測極限之測定值以“ND”表示，並註明方法偵測極限（MDL）。
- 3.檢測濃度高於方法偵測極限，但小於可定量極限值(QDL)，以“<QDL”表示，並註明實測值及單位。
- 4.本報告僅對該樣品負責，不得隨意複製及作為宣傳廣告之用。
- 5.檢測項目二甲苯檢測值係由鄰-二甲苯、間、對-二甲苯檢測值總和而得。
- 6.檢測項目總石油碳氫化合物檢測值係由高碳數、低碳數檢測值總和而得。
- 7.本案行程代碼：IUUW23010013。
- 8.報告出具方式依照顧客要求。



柏新科技股份有限公司

檢測報告

地址：新北市中和區中山路二段530-1號9樓
電話：(02)82281355 傳真：(02)82281358 網址：www.hacglobal.com.tw

報告編號：IU12U0025-1-8

委託單位：台灣塑膠股份有限公司化學品事業部

檢測目的：其他環保法規用途

計畫名稱：台灣塑膠股份有限公司化學品事業部

採樣單位：柏新科技股份有限公司

採樣地點：雲林縣麥寮鄉台塑工業區2號

樣品特性：地下水

業 別：-

採樣時間：112年1月7日

收樣時間：112年1月7日 16:35

採樣方法：NIEA W103.56B

報告日期：112年2月3日

聯絡人：許孟劼

檢測項目	專案編號	IU12U0025-1					檢測方法	備註	
	採樣點名稱	MAC-1	以下空白						
	採樣編號	0025-1U03							
	樣品編號	U120107007							
	採樣時間 (時:分)	10:00							
	單位	檢 測 值							
水位	m	2.03					水位計 (現場測定)		
水溫	℃	24.2					NIEA W217.51A (現場測定)		
pH值	-	8.1 <small>(在水溫24.2℃下)</small>					NIEA W424.53A (現場測定)		
濁度	NTU	0.80					NIEA W219.52C (非現場測定)		
導電度	μmho/cm	422					NIEA W203.51B (現場測定)		
總餘氯 ^{註6}	mg/L	0.04					NIEA W408.51A (現場測定)		
硫化物	mg/L	0.03					NIEA W433.52A		
無機含氮量	mg/L	0.01					參考 NIEA W423.52C		

聲 明 書

(一) 茲保證本機構實驗室分析之樣品，自本實驗室收樣至報告發出之過程，係在委託人/申請人指示下，以本公司人員最佳之專業知識，秉持公正、誠實進行採樣、檢測。絕無虛偽不實。

公司名稱：柏新科技股份有限公司
負責人：鄭仁雄

報告專用章
 柏新科技(股)公司
 負責人: 鄭仁雄
 實驗室主管: 黃中煜

檢驗室主管：黃中煜

柏新科技股份有限公司

檢測報告

地址：新北市中和區中山路二段530-1號9樓
電話：(02)82281355 傳真：(02)82281358 網址：www.hacglobal.com.tw

報告編號：IU12U0025-1-8
委託單位：台灣塑膠股份有限公司化學品事業部
檢測目的：其他環保法規用途
計畫名稱：台灣塑膠股份有限公司化學品事業部
採樣單位：柏新科技股份有限公司
採樣地點：雲林縣麥寮鄉台塑工業園區2號
樣品特性：地下水

業 別：-
採樣時間：112年1月7日
收樣時間：112年1月7日 16:35
採樣方法：NIEA W103.56B
報告日期：112年2月3日
聯絡人：許孟劼

檢測項目	專案編號	IU12U0025-1					檢測方法	備註
	採樣點名稱	MAC-1	以下空白					
	採樣編號	0025-1U03						
	樣品編號	U120107007						
	採樣時間 (時:分)	10:00						
	單位	檢 測 值						
總含氮量 ^{註6}	mg/L	0.15					NIEA W423.52C	
油脂(正己烷抽出物) ^{註5}	mg/L	ND(<0.5)					NIEA W506.23B	
甲醛 ^{註7}	mg/L	ND(<0.0119)					NIEA W782.52B	
以下空白								

柏新科技股份有限公司

柏新科技股份有限公司

檢測報告

地址：新北市中和區中山路二段530-1號9樓
電話：(02)82281355 傳真：(02)82281358 網址：www.hacglobal.com.tw

報告編號：IU12U0025-1-8

備註：

- 1.報告共 3 頁，分離使用無效。
- 2.低於方法偵測極限之測定值以“ND”表示，並註明方法偵測極限(MDL)。
- 3.檢測濃度高於方法偵測極限，但小於可定量極限值(QDL)，以“<QDL”表示，並註明實測值及單位。
- 4.本報告僅對該樣品負責，不得隨意複製及作為宣傳廣告之用。
- 5.此檢測項目之檢測值依顧客要求呈現。
- 6.此檢測項目名稱依顧客要求呈現。
- 7.此檢測項目之方法偵測極限為參考公告檢測方法中單一實驗室之方法偵測極限值。
- 8.本報告不得作為法規用途目的使用。
- 9.報告出具方式依照顧客要求。



柏新科技股份有限公司

監測井地下水採樣紀錄表

M-W103-T04

專案編號: IU12U0025-1		採樣日期(年月日): 112.01.07		樣品編號: 0025-1 U03									
計畫名稱: 台灣塑膠股份有限公司化學品事業部													
採樣地址: 雲林縣麥寮鄉台塑工業園區2號				天氣: <input checked="" type="checkbox"/> 晴 <input type="checkbox"/> 陰 <input type="checkbox"/> 雨 <input type="checkbox"/> 陰偶雨									
作業方式: <input type="checkbox"/> W103標準方法取樣(註4) <input checked="" type="checkbox"/> W103標準方法取樣(註5) <input type="checkbox"/> 非W103標準方法取樣(註6) <input type="checkbox"/> 非W103標準方法取樣(註7)													
洗井方式: <input type="checkbox"/> 井柱水體積置換法(註1) <input checked="" type="checkbox"/> 微洗井(註2) <input type="checkbox"/> 非標準井待水質參數穩定時即可採樣													
洗井設備: <input type="checkbox"/> 貝勒管 <input checked="" type="checkbox"/> 氣囊式抽水機(儀器編號: LA101-642) <input type="checkbox"/> 離心式抽水機(儀器編號:)													
洗井資料	井號: MAC-1		井口至水位面深度H ₁ : 2.030 公尺		井柱水體積V: 72.1062 升								
	井管內徑: <input type="checkbox"/> 2吋 <input checked="" type="checkbox"/> 4吋 <input type="checkbox"/> 吋		井口至井底深度H ₂ : 10.932 公尺		最少洗井柱水體積3V: 廿 升								
	監測井型式: <input type="checkbox"/> 隱蔽式 <input checked="" type="checkbox"/> 平台式		井柱水深度(H ₂ -H ₁): 8.902 公尺		水流元容積: 300 mL								
	井篩範圍(m): 1.62 至 10.41 公尺, 井篩長度(m): 8.79 公尺			洗井設備放置深度: 6.22 公尺, <input type="checkbox"/> 業主指定									
時間	汲水流率(L/min)	水位深度(m)	汲出水體積(L)	pH ±0.1	導電度 ±3% (µmho/cm)	水溫(°C) ±0.2°C	溶氧 (mg/L) ±10% 或0.3mg/L	氧化還原電位(mV) ±10mV	濁度 (NTU) (註3)	洗井水觀察(代碼, 可複選)			
										水色	氣味	雜質	
洗井前	0900	0.081	2.030	0.405	8.07	430.2	23.5	1.28	153.2	0.51	a	a	a
洗井中	0905	0.082	2.030	0.410	8.06	424.8	23.9	0.95	147.3	0.49	a	a	a
洗井中	0910	0.082	2.030	0.410	8.05	423.7	24.1	0.42	146.9	0.48	a	a	a
洗井中	0915	0.081	2.030	0.405	8.05	422.9	24.2	0.39	125.9	0.47	a	a	a
洗井中	0920	0.082	2.030	0.410	8.06	421.7	24.2	0.39	123.7	0.46	a	a	a
洗井中	0925	0.082	2.030	0.410	8.06	421.9	24.2	0.39	122.1	0.45	a	a	a
洗井中													
採樣時	0925	*	2.030	1.8	8.06	421.9	24.2	0.39	122.1	0.45	a	a	a
洗井水觀察: 水色(a.清澈、b.微、c.黃、d.褐、e.白、f.灰、g.黑、h.棕、i.); 氣味(a.無味、b.異味、c.油味、d.); 雜質(a.無、b.少許雜質、c.許多雜質、d.少許懸浮物、e.許多懸浮物、f.)													
<input type="checkbox"/> 此井屬低滲透性含水層, 則將汲水泵或貝勒管方式, 置於井管底部附近以較大之汲水流率將井內積水抽除, 待水位回升後採集新鮮樣品。且不需要寫下面資訊(量測頻率、汲出水總體積、洗井結束時水位面至井口深度、水位洩降)。													
量測頻率: 5 (次/分鐘); 汲出水總體積: 4.25 升						井柱水體積公式: (π ² /10×井柱水深度(公尺)) r=半徑=2.54cm=1吋, (2吋井=2.0)×井柱水深度(公尺) (1吋井=0.51)、(4吋井=8.1)×井柱水深度(公尺)							
洗井結束時水位面至井口深度: 2.030 公尺; 水位洩降: 0.0 公尺													
註1.井柱水體積置換方式量測頻率: 抽換3倍至5倍井柱水體積, 以2倍井柱水體積時量測第一次, 爾後每0.5倍井柱水體積量測一次, 待最後連續3次符合穩定值規範(若參數無穩定已5倍井柱水體積後)即可採樣。													
註2.微洗井: 設定汲水流率應從最小流率開始, 每隔1分鐘至2分鐘量測水位1次, 直到水位變化±3公分以下之穩定狀態後, 進行洗井作業最少量測5次以上待最後連續3次符合穩定值規範即可採樣。													
註3.濁度計±10% (濁度介於20 NTU至5 NTU 為±2 NTU), 若3次濁度值皆低於5 NTU 視為穩定。													
註4.完整監測井資料卡(地下水水質監測井設置作業原則之附錄三 監測井管理及資訊之保存方法)。													
註5.部份監測井資料(包含預定井深、井徑、井篩區間及監測井型式)。													
註6.監測井基本資料不完整(缺少最重要資訊: 井深、井徑、井篩區間及監測井型式), 參考用W103方法取樣。													
註7.非標準井型式(例如: 抽水井、水龍頭...等)。													
採樣檢測員: 刑育學						驗算人員: 王連長 112.01.07							



柏新科技股份有限公司

監測井地下水採樣紀錄表

M-W103-T04

專案編號	IU12U0025-1	採樣日期(年月日):	112.01.07	樣品編號:	0025-1 U03
計畫名稱	台灣塑膠股份有限公司化學品事業部				
採樣地址	雲林縣麥寮鄉台塑工業園區2號	天氣:	<input checked="" type="checkbox"/> 晴 <input type="checkbox"/> 陰 <input type="checkbox"/> 雨 <input type="checkbox"/> 陰偶雨		
作業方式:	<input type="checkbox"/> W103標準方法取樣(註4) <input checked="" type="checkbox"/> W103標準方法取樣(註5) <input type="checkbox"/> 非W103標準方法取樣(註6) <input type="checkbox"/> 非W103標準方法取樣(註7)				
洗井方式:	<input type="checkbox"/> 井柱水體積置換法(註1) <input checked="" type="checkbox"/> 微洗井(註2) <input type="checkbox"/> 非標準井待水質參數穩定時即可採樣				
洗井設備:	<input type="checkbox"/> 貝勒管 <input checked="" type="checkbox"/> 氣囊式抽水器(儀器編號: LA101-642) <input type="checkbox"/> 離心式抽水器(儀器編號:)				

洗井資料	井號:	MAC-1	井口至水位面深度H ₁ :	2.030 公尺	井柱水體積V:	72.1062 升
	井管內徑:	<input type="checkbox"/> 2吋 <input checked="" type="checkbox"/> 4吋 <input type="checkbox"/> 吋	井口至井底深度H ₂ :	10.932 公尺	最少洗井柱水體積3V:	廿 升
	監測井型式:	<input type="checkbox"/> 隱蔽式 <input checked="" type="checkbox"/> 平台式	井柱水深度(H ₂ -H ₁):	8.902 公尺	水流元容積:	300 mL
	井篩範圍(m):	1.62 至 10.41 公尺	井篩長度(m):	8.79公尺	洗井設備放置深度:	6.22 公尺, <input type="checkbox"/> 業主指定

時間	汲水流率(L/min)	水位深度(m)	汲出水體積(L)	pH ±0.1	導電度 ±3% (µmho/cm)	水溫(°C) ±0.2°C	溶氧 (mg/L) ±10% 或0.3mg/L	氧化還原電位(mV) ±10mV	濁度 (NTU) (註3)	洗井水觀察(代碼,可複選)			
										水色	氣味	雜質	
洗井前	1011	0.42	2.030	1.26	8.06	421.8	24.2	0.39	122.7	0.45	a	a	a
洗井中	1014	0.43	2.030	1.29	8.06	427.2	24.1	0.39	121.9	0.44	a	a	a
洗井中	1017	0.42	2.030	1.26	8.06	426.1	24.2	0.38	120.8	0.43	a	a	a
洗井中	1020	0.43	2.030	1.29	8.06	426.4	24.2	0.39	121.7	0.43	a	a	a
洗井中	1023	0.43	2.030	1.29	8.05	427.1	24.2	0.39	122.1	0.42	a	a	a
洗井中	1026	0.43	2.030	1.29	8.06	427.4	24.2	0.39	122.4	0.42	a	a	a
洗井中													
採樣時	1026	*	2.030	30.0	8.06	427.4	24.2	0.39	122.4	0.42	a	a	a

洗井水觀察: 水色(a.清澈、b.微、c.黃、d.褐、e.白、f.灰、g.黑、h.棕、i.); 氣味(a.無味、b.異味、c.油味、d.); 雜質(a.無、b.少許雜質、c.許多雜質、d.少許懸浮物、e.許多懸浮物、f.)

此井屬低滲透性含水層, 則將汲水泵或貝勒管方式, 置於井管底部附近以較大之汲水流率將井內積水抽除, 待水位回升後採集新鮮樣品。且不需要寫下面資訊(量測頻率、汲出水總體積、洗井結束時水位面至井口深度、水位洩降)。

量測頻率:	3 (次/分鐘)	汲出水總體積:	37.68 升	井柱水體積公式:	$(\pi^2/10 \times \text{井柱水深度(公尺)})$
洗井結束時水位面至井口深度:	2.030 公尺	水位洩降:	0.0 公尺	r=半徑=2.54cm=1吋, (2吋井=2.0)×井柱水深度(公尺)	(1吋井=0.51)、(4吋井=8.1)×井柱水深度(公尺)

註1.井柱水體積置換方式量測頻率: 抽換3倍至5倍井柱水體積, 以2倍井柱水體積時量測第一次, 爾後每0.5倍井柱水體積量測一次, 待最後連續3次符合穩定值規範(若參數無穩定已5倍井柱水體積後)即可採樣。
 註2.微洗井: 設定汲水流率應從最小流率開始, 每隔1分鐘至2分鐘量測水位1次, 直到水位變化±3公分以下之穩定狀態後, 進行洗井作業最少量測5次以上待最後連續3次符合穩定值規範即可採樣。
 註3.濁度計±10% (濁度介於20 NTU至5 NTU 為±2 NTU), 若3次濁度值皆低於5 NTU 視為穩定。
 註4.完整監測井資料卡(地下水水質監測井設置作業原則之附錄三 監測井管理及資訊之保存方法)。
 註5.部份監測井資料(包含預定井深、井徑、井篩區間及監測井型式)。
 註6.監測井基本資料不完整(缺少最重要資訊: 井深、井徑、井篩區間及監測井型式), 參用W103方法取樣。
 註7.非標準井型式(例如: 抽水井、水龍頭...等)。

採樣檢測員:	許育寧	驗算人員:	王 志倫
--------	-----	-------	------

中環科技事業股份有限公司環境分析實驗室

行政院環保署 環檢字第020號
 高雄市前鎮區中環路1號8樓之一
 TEL: (07)8152250

地下水樣品檢驗報告

委託單位：台灣塑膠工業股份有限公司
 行業別：*
 樣品名稱：地下水水質
 樣品編號：LG-TSML-12
 測點名稱：OL2-1
 採樣地點：雲林縣麥寮鄉台塑工業區I號
 行程代碼：ETUW23010008
 採樣方法：NIEA W103.56B

採樣單位：中環科技事業股份有限公司
 採樣時間(起)：1120110 12:34
 採樣時間(迄)：1120110 13:52
 收樣時間：1120111 14:35
 報告日期：1120206
 報告編號：ET110PJ65-18-12-A1
 聯絡人：王仲龍

序號	檢驗項目	單位	檢驗值	分析方法	備註	監測標準	管制標準
1	* 總溶解固體物	mg/L	8520	NIEA W210.58A		1250	-
2	* 總硬度	mg CaCO ₃ /L	1210	NIEA W208.51A		750	-
3	* 氯鹽	mg/L	3950	NIEA W415.54B		625	-
4	* 硫酸鹽	mg/L	1090	NIEA W415.54B		625	-
5	* 氫氧	mg/L	1.75	NIEA W437.52C		0.25	-
6	* 亞硝酸鹽氮	mg/L	ND(<0.00015)	NIEA W418.54C	MDL=0.00015	5.0	10
7	* 硝酸鹽氮	mg/L	ND(<0.0015)	NIEA W436.52C	MDL=0.0015	50	100
8	* 氫鹽	mg/L	1.22	NIEA W413.52A		4.0	8.0
9	* 錳	mg/L	ND(<0.00037)	NIEA W311.54C	MDL=0.00037	0.025	0.050
10	* 鉻	mg/L	ND(<0.00056)	NIEA W311.54C	MDL=0.00056	0.25	0.50
11	* 銅	mg/L	ND(<0.0011)	NIEA W311.54C	MDL=0.0011	5.0	10
12	* 鎳	mg/L	<0.010(0.002)	NIEA W311.54C		0.50	1.0
13	* 鉛	mg/L	ND(<0.0031)	NIEA W311.54C	MDL=0.0031	0.05	0.10
14	* 鋅	mg/L	<0.005(0.005)	NIEA W311.54C		25	50
15	* 汞	mg/L	ND(<0.00011)	NIEA W330.52A	MDL=0.00011	0.010	0.020
16	* 砷	mg/L	0.0191	NIEA W434.54B		0.25	0.50
17	* 鎘	mg/L	0.250	NIEA W311.54C		1.5	-
18	* 錳	mg/L	0.423	NIEA W311.54C		0.25	-
19	* 總酚	mg/L	ND(<0.0021)	NIEA W524.50C	MDL=0.0021	0.14	-
20	* 苯	mg/L	ND(<0.00023)	NIEA W785.57B	MDL=0.00023	0.025	0.050
21	* 甲苯	mg/L	ND(<0.00025)	NIEA W785.57B	MDL=0.00025	5.0	10
22	* 二甲苯	mg/L	ND(<0.00036)	NIEA W785.57B	MDL=0.00036	50	100
23	* 乙苯	mg/L	ND(<0.00023)	NIEA W785.57B	MDL=0.00023	3.5	7.0
24	* 氯苯	mg/L	ND(<0.00027)	NIEA W785.57B	MDL=0.00027	0.50	1.0
25	* 1,4-二氯苯	mg/L	ND(<0.00041)	NIEA W785.57B	MDL=0.00041	0.375	0.75
26	* 萘	mg/L	ND(<0.00039)	NIEA W785.57B	MDL=0.00039	0.20	0.40

續 下 頁

備註：

- 本報告已由環保署核可之報告簽署人審核無誤，並簽署於內部報告文件，簽署人如下：
 空氣採樣類：蔡明民(ET3-05)、黃任祖(ETA-06)、王仲龍(ET3-07)
 無機檢測類：洪美燕(ETI-09)、簡淑芬(ETI-04)、施敏華(ETI-05)
 有機檢測類：施敏華(EFO-03)、林曉坤(ETO-05)
- 檢測數值位數之表示，依環保署公告99年3月5日環檢一字第0990000919號「檢測報告位數表示規定」；以ND表示者，表示樣品測值小於方法偵測極限(MDL)；以<數字表示者，表示樣品測值大於方法偵測極限但小於定量極限(QL)。
- 檢驗項目有標示"*"者係指該檢驗項目本公司之檢驗能力已經行政院環保署認可，並依其公告方法分析，未標示"*"者表示未經認可。
- 監測標準及管制標準參考來源為行政院環保署102年12月18日環署土字第1020109443號令訂定發布之「地下水污染監測標準」及行政院環保署102年12月18日環署土字第1020109478號令修正發布之「地下水污染管制標準」之第二類水質標準。
- 本報告僅對採樣品負責，不得隨意複製及作為宣傳廣告之用。
- 二甲苯檢測值為間、對、二甲苯、鄰二甲苯測值之總和；若測值為ND時，則以各化合物偵測極限值之二分之一計算其測值總和。
- 總石油碳氫化合物(TPH)為THC(C₁-C₆)與THC(C₇-C₁₀)測值之總和；若測值為ND時，則以各化合物偵測極限值之二分之一計算其測值總和。
- 重金屬以溶解性方式分析。

聲明書：

- 茲保證本報告內容完全依照行政院環保署及有關機關之標準方法及品質管理相關規定，秉持公正、誠實進行採樣、檢測，絕無虛偽不實，如有違反，就政府機關所受損失願自速賠償責任之外，並接受主管機關依法所為之行政處分及刑事處罰。
- 吾人瞭解如自身受政府機關委任從事公務，亦屬於刑法上之公務員，並瞭解刑法上因打賄、公務員登載不實偽造公文書及貪污治罪條例之相關規定，如有違反，亦為刑法及貪污治罪條例之適用對象，願受最嚴厲之法律制裁。

中環科技事業股份有限公司環境分析實驗室

行政院環保署認可證字號：環署環檢字第020號
 高雄市前鎮區新街路286-8號8樓之一
 TEL:(07)8152248 FAX:(07)8152250

地下水樣品檢驗報告

委託單位：台灣塑膠工業股份有限公司
 行業別：*
 樣品名稱：地下水水質
 樣品編號：LG-TSML-12
 測點名稱：OL2-1
 採樣地點：雲林縣麥寮鄉台塑工業園區1號
 行程代碼：ETUW23010008
 採樣方法：NIEA W103.56B

採樣單位：中環科技事業股份有限公司
 採樣時間(起)：1120110 12:34
 採樣時間(迄)：1120110 13:52
 收樣時間：1120111 14:35
 報告日期：1120206
 報告編號：ET110PJ65-18-12-A1
 聯絡人：王仲龍

序號	檢驗項目	單位	檢驗值	分析方法	備註	監測標準	管制標準
27	* 氯甲烷	mg/L	ND(<0.00027)	NIEA W785.57B	MDL=0.00027	0.15	0.30
28	* 二氯甲烷	mg/L	ND(<0.00038)	NIEA W785.57B	MDL=0.00038	0.025	0.050
29	* 氯仿	mg/L	ND(<0.00025)	NIEA W785.57B	MDL=0.00025	0.50	1.0
30	* 1,1-二氯乙烷	mg/L	ND(<0.00022)	NIEA W785.57B	MDL=0.00022	4.25	8.5
31	* 1,2-二氯乙烷	mg/L	ND(<0.00027)	NIEA W785.57B	MDL=0.00027	0.025	0.050
32	* 1,1,2-三氯乙烷	mg/L	ND(<0.00033)	NIEA W785.57B	MDL=0.00033	0.025	0.050
33	* 氯乙烯	mg/L	ND(<0.00022)	NIEA W785.57B	MDL=0.00022	0.010	0.020
34	* 1,1-二氯乙烯	mg/L	ND(<0.00021)	NIEA W785.57B	MDL=0.00021	0.035	0.070
35	* 順-1,2-二氯乙烯	mg/L	ND(<0.00020)	NIEA W785.57B	MDL=0.00020	0.35	0.70
36	* 反-1,2-二氯乙烯	mg/L	ND(<0.00028)	NIEA W785.57B	MDL=0.00028	0.50	1.0
37	* 三氯乙烯	mg/L	ND(<0.00021)	NIEA W785.57B	MDL=0.00021	0.025	0.050
38	* 四氯乙烯	mg/L	ND(<0.00020)	NIEA W785.57B	MDL=0.00020	0.025	0.050
39	* 四氯化碳	mg/L	ND(<0.00022)	NIEA W785.57B	MDL=0.00022	0.025	0.050
40	* 總石油碳氫化合物	mg/L	0.054	NIEA W901.50B		5.0	10
41	* 氰化物	mg/L	ND(<0.00052)	NIEA W410.54A	MDL=0.00052	0.25	0.50
42	* 甲基第三丁基醚	mg/L	ND(<0.00021)	NIEA W785.57B	MDL=0.00021	0.5	1.0

以下空白

備註：

- 本報告已由環保署核可之報告簽署人審核無誤，並簽署於內部報告文件，簽署人如下：
 空氣採樣員：蘇明民(ETA-05)、黃任純(ETA-06)、王仲龍(ETA-07)
 無機檢測員：洪菁燕(ETI-03)、簡淑芬(ETI-04)、施敏華(ETI-05)
 有機檢測員：施敏華(ETO-03)、林曉輝(ETO-05)
- 檢測數據位數之表示，依環保署公告99年3月5日環檢一字第0990000919號「檢測報告位數表示規定」；以ND表示者，表該樣品測值小於方法偵測極限(MDL)；以<數字表示者，表該樣品測值大於方法偵測極限但小於定量極限(QL)。
- 檢驗項目有標示"*"者係指該檢驗項目本公司之檢驗能力已經行政院環保署認可，並依其公告方法分析，未標示"*"者表示未經認可。
- 監測標準及管制標準參考來源為行政院環保署102年12月18日環署土字第1020109443號令訂定發布之「地下水污染監測標準」及行政院環保署102年12月18日環署土字第1020109478號令修正發布之「地下水污染管制標準」之第二類水質標準。
- 本報告僅對該樣品負責，不得隨意複製及作為宣傳廣告之用。
- 二甲苯檢測值為間、對、二、鄰二甲苯測值之總和；若測值為ND時，則以各化合物偵測極限值之二分之一計算其測值總和。
- 總石油碳氫化合物(TPH)為TPH(C₆-C₉)與TPH(C₁₀-C₄₀)測值之總和；若測值為ND時，則以各化合物偵測極限值之二分之一計算其測值總和。

聲明書：



本報告內容完全依照行政院環保署及有關機關之標準方法及品保品管等相關規定，秉持公正、誠實進行採樣、檢測，絕無虛偽不實，如有違此有礙所受損失願負連帶賠償責任之外，並接受主管機關依法令所為之行政處分及刑事處罰。

本報告內容受政府機關委任從事公務，亦屬於刑法上之公務員，並瞭解刑法上圖利罪、公務員登載不實偽造公文書及貪污罪條例之相關規定，知悉其行為受刑法及貪污罪條例之適用對象，願受法律之制裁。

負責人：



實驗室主任：

(Handwritten signature)

中環科技事業股份有限公司環境分析實驗室

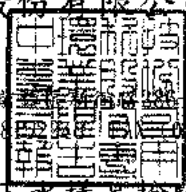

高雄市前鎮區中環路8號8樓之一
TEL: (07) 8152250

地下水樣品檢驗報告

委託單位：台灣塑膠工業股份有限公司	採樣單位：中環科技事業股份有限公司
行業別：*	採樣時間(起)：1120110 12:34
樣品名稱：地下水水質	採樣時間(迄)：1120110 13:52
樣品編號：LG-TSMI-12	收樣時間：1120111 14:35
測點名稱：OL2-1	報告日期：1120206
採樣地點：雲林縣麥寮鄉台塑工業區區1號	報告編號：ET110PJ65-18-12-A1N
行程代碼：ETUW23010008	聯絡人：王仲龍
採樣方法：NIEA W103.56B	

序號	檢驗項目	單位	檢驗值	分析方法	備註	監測標準	管制標準
1	水位	m	2.010	水位計法		-	-
2	水溫	°C	25.0	NIEA W217.51A		-	-
3	pH值	-	7.8/25.0°C	NIEA W424.53A		-	-
4	濁度	NTU	5.5	NIEA W219.52C		-	-
5	導電度	µmho/cm	14400	NIEA W203.51B		-	-
6	總餘氯	mg/L	ND(<0.020)	NIEA W408.51A	MDL=0.020	-	-
7	硫化物	mg/L	<0.02(0.0050)	NIEA W433.52A		-	-
8	無機含氮量	mg/L	1.75	NIEA W436.52C+ NIEA W418.54C+ NIEA W437.52C		-	-
9	總含氮量	mg/L	1.76	NIEA W423.52C		-	-
10	油脂	mg/L	ND(<2.0)	NIEA W505.54B	MDL=2.0	-	-
11	甲醛	mg/L	ND(<0.00628)	NIEA W782.52B	MDI=0.00628	-	-

以 下 空 白

簡 註：

- 1 本報告已由環保署核可之報告發行人審核無誤，並簽署於內部報告文件，發著人如下：
空氣採樣類：薛明民(ETA-35)、黃任強(ETA-06)、王仲龍(ETA-07)
無機檢驗類：洪晉燕(ETI-03)、簡淑芬(ETI-04)、施敏華(ETI-05)
有機檢驗類：施敏華(ETO-05)、林曉婷(ETO-05)
- 2 檢測數值位數之表示，依環保署公告99年3月5日環檢一字第0990060919號「檢測報告位數表示規定」；以ND表示者，表該樣品測值小於方法偵測極限(MDL)；以<數字表示者，表該樣品測值大於方法偵測極限但小於定量極限(QL)。
- 3 檢驗項目有標示"*"者係指該檢驗項目本公司之檢驗能力已經行政院環保署認可，並依其公告方法分析，未標示者表示未經認可。
- 4 監測標準及管制標準參考來源為行政院環保署102年12月18日環署土字第1020109443號令訂定發布之「地下水污染監測標準」及行政院環保署102年12月18日環署土字第1020109476號令修正發布之「地下水污染管制標準」的第二類水質標準。
- 5 本報告僅對該樣品負責，不得隨意複製及作為宣傳廣告之用。
- 6 總含氮量檢測值為硝酸鹽氮、亞硝酸鹽氮、銨氏氮測值之總和，而無機含氮量檢測值為氨氮、硝酸鹽氮、亞硝酸鹽氮測值之總和；若測值為ND時，各化合物偵測極限值之二分之一計算其測值總和，而若測值為小於某數值時，則以該測值(或檢量線外推估值)計算其測值總和。

聲 明 書：

- (一) 茲經本報告內容完全依照行政院環境保護署及有關機關之標準方法及而採品管等相關規定，秉持公正、誠實進行採樣、檢測，絕無虛偽不實，如有違反，就政府機關所究損失願自連帶賠償責任之外，並接受主管機關依法令所為之行政處分及刑事處罰。
- (二) 吾人瞭解如自身受政府機關委任從事公務，亦屬於刑法上之公務員，並瞭解刑法上圖利罪，公務員登載不實偽造公文書及貪污治罪條例之相關規定，如有違反，亦為刑法及貪污治罪條例之適用對象，願受嚴厲之法律制裁。

表4、監測井地下水採樣紀錄表

專案名稱：中區廢棄物土壤及地下水環保檢測。

專案編號：PJ 11065-(18)

採樣人員：王君身 蔡君慎

採樣日期：112年1月10日

天候狀況：☐晴、☑陰、☐陰偶雨、☐雨，氣溫：22.8 (°C)，氣壓：1018 (mbar)。

(一)監測井基本資料：

1、監測井名稱：062-1。監測井編號：06220601。

2、樣品編號：LG-TSML-(12)。

3、環境描述：(1)監測井鎖扣是否完整：☐是、☐否(情況描述：)。(2)監測井附近環境描述：☑整潔、☐髒亂(情況描述：)。

4、井深計之重錘是否含泥沙：☐是、☑否。

5、量測資料：3.00 ~ 12.00

Table with 4 columns: 井篩(井篩頂至井口深度)(m), 告示牌, 井管內徑, 井深(井底至井口深度)(m), 井水體積(公升), 水位(水面至井口深度)(m), 3倍井水體積(公升), 井水深度(=井深-水位)

(二)洗井記錄資料：

1、洗井方式：

(1)☐貝勒管作業，(2)☐採樣泵作業(型號：MP1)，(3)☑微洗井作業(型號：MP10)。

2、各階段洗井作業之現場測量記錄資料：

Table with 13 columns: 洗井階段, 時間, 抽水速率, 水位, 放置深度, 汲出水體積, 水溫, pH值, 導電度, 溶氧, 氧化還原電位, 濁度, 水質顏色, 水質氣味

3、汲出水總體積(含試洗井汲出水體積，不含採樣體積)：2.7 (公升)。

(三)採樣資料：

1、採樣器材：☐貝勒管、☐採樣泵(MP1)、☑氣囊式泵(MP10)，採樣器放置深度：7.50 (公尺)。

2、開始時間：12時24分，結束時間：12時42分。

3、採集樣品記錄資料：

Table with 11 columns: 測量次別, 溫度, 導電度, pH, 溶氧, 溶氧飽和度百分比(%), 鹽度, 氧化還原電位, 總餘氯, 油位, 浮油厚度

中環現場審查人員：王君身，日期：112年1月10日。

中環公司審查人員：黃群揚，日期：112年1月12日。



表4、監測井地下水採樣紀錄表

專案名稱：中區廢棄物土壤及地下水環保檢測。
 專案編號：PJ11065-(18)
 採樣人員：王其勇 黃啟博。
 採樣日期：112年1月10日。
 天候狀況：晴、陰、陰偶雨、雨，氣溫：>28 (°C)，氣壓：(1018 mbars)。

(一) 監測井基本資料：

- 1、監測井名稱：0L2-1。監測井編號：06220601。
- 2、樣品編號：LG-TSML(12)。
- 3、環境描述： (1) 監測井鎖扣是否完整：是、否(情況描述：)。
- (2) 監測井附近環境描述：整潔、髒亂(情況描述：)。
- 4、井深計之重錘是否含泥沙：是、否。
- 5、量測資料：3.00~12.00

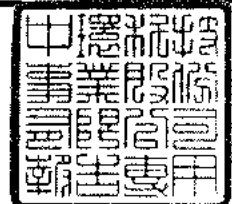
井篩(井篩頂至井口深度)(m) (記錄至小數點以下二位)	<input checked="" type="checkbox"/> 告示牌(____m) <input type="checkbox"/> 無資料	井管內徑	<input type="checkbox"/> 2吋 <input checked="" type="checkbox"/> 4吋
井深(井底至井口深度)(m) (記錄至小數點以下三位)	<u>11.860</u> (m)	井水體積 (公升) (記錄至個位數)	<u>80</u> (L)
水位(水面至井口深度)(m) (記錄至小數點以下三位)	<u>2.010</u> (m)	3 倍井水體積 (公升) (記錄至個位數)	<u>>40</u> (L)
井水深度(=井深-水位) (記錄至小數點以下三位)	<u>9.850</u> (m)		

(二) 洗井記錄資料：

- 1、洗井方式： (1) 貝勒管作業、 (2) 採樣泵作業 [型號：MP1]、 (3) 微洗井作業 [型號：MP10]。
- 2、各階段洗井作業之現場測量記錄資料：

洗井階段	時間 (時:分)	抽水速率 (公升/分鐘)	水位 (公尺) <small>(記錄至小數點 以下三位)</small>	放置深度 (公尺) <small>(記錄至小數點 以下兩位)</small>	汲出水 體積 (公升)	水溫 (°C)	pH值	導電度 (µmho/cm)	溶氧 (mg/L)	氧化還原 電位 (mV)	濁度 (NTU)	水質顏色	水質氣味
0. 試洗井													
試洗井時以最可汲出水之抽水速率觀察水位洩降，再調整抽水速率使其穩定 預估洗井時間 (=井水體積 × 3 ÷ 抽水速率)：(<u> </u>)分鐘 水流元容積：(<u>0.4</u>) L；現場儀器量測頻率：(<u> </u>)分鐘/次													
1. 洗井開始	<u>12:48</u>	<u>0.4</u>	<u>2.022</u>	<u>7.50</u>	<u>0.8</u>	<u>25.0</u>	<u>7.75</u>	<u>14280</u>	<u>0.47</u>	<u>-92.7</u>	<u>39.2</u>	<u>無</u>	<u>無</u>
2. 洗井中	<u>12:50</u>	<u>0.4</u>	<u>2.023</u>	<u>7.50</u>	<u>0.8</u>	<u>25.0</u>	<u>7.75</u>	<u>14350</u>	<u>0.49</u>	<u>-91.6</u>	<u>36.7</u>	<u> </u>	<u> </u>
3. 洗井中	<u>12:52</u>	<u>0.4</u>	<u>2.021</u>	<u>7.50</u>	<u>0.8</u>	<u>24.9</u>	<u>7.76</u>	<u>14210</u>	<u>0.51</u>	<u>-92.2</u>	<u>36.4</u>	<u> </u>	<u> </u>
4. 洗井中	<u>12:54</u>	<u>0.4</u>	<u>2.022</u>	<u>7.50</u>	<u>0.8</u>	<u>24.9</u>	<u>7.76</u>	<u>14170</u>	<u>0.50</u>	<u>-92.8</u>	<u>36.1</u>	<u> </u>	<u> </u>
5. 洗井中													
6. 洗井中													
7. 洗井中													
8. 洗井結束	<u>12:56</u>	<u>0.4</u>	<u>2.027</u>	<u>7.50</u>	<u>0.8</u>	<u>24.9</u>	<u>7.76</u>	<u>14150</u>	<u>0.48</u>	<u>-93.0</u>	<u>35.9</u>	<u>無</u>	<u>無</u>

3、汲出水總體積(含試洗井汲出水體積，不含採樣體積)：3.6 (公升)。

(三) 採樣資料：

- 1、採樣器材： 貝勒管、 採樣泵(MP1)、 氣囊式泵(MP10)，採樣器放置深度：7.50 (公尺)。
- 2、開始時間：12時57分，結束時間：13時52分。
- 3、採集樣品記錄資料：

測量次別	溫度 (°C)	導電度 (µmho/cm)	pH	溶氧 (mg/L)	溶氧飽和度 百分比(%)	鹽度 (psu)	氧化還原電位 (mV)	總餘氯 (mg/L)	油位 (公尺)	浮油厚度 (公尺)
第1次測量	<u>24.9</u>	<u>14150</u>	<u>7.75</u>	<u>0.47</u>	<u>5.7</u>	<u>8-1</u>	<u>-92.8</u>	<u>0.0</u>	<u>0.0</u>	<u>0.0</u>
第2次測量	<u>24.9</u>	<u>14080</u>	<u>7.76</u>	<u>0.49</u>	<u>5.9</u>	<u>8-1</u>	<u>-93.3</u>	<u>0.0</u>	<u>-</u>	<u>-</u>
兩次測值平均值	<u>24.9</u>	<u>-</u>	<u>7.8</u>	<u>-</u>	<u>-</u>	<u>-</u>	<u>-</u>	<u>-</u>	<u>-</u>	<u>-</u>

中環現場審查人員：王其勇，日期：112年1月10日。

中環公司審查人員：黃啟博，日期：112年1月12日。

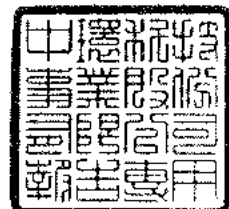

中環科技事業股份有限公司環境分析實驗室

行政院環保署認可 環檢字第020號
 高雄市前鎮區中環路188號8樓之一
 TEL: (07)8152250

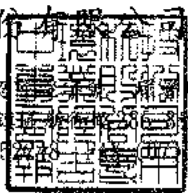

地下水樣品檢驗報告

委託單位：台灣塑膠工業股份有限公司
 行業別：*
 樣品名稱：地下水水質
 樣品編號：LG-TSMI-13
 測點名稱：0L2-2
 採樣地點：雲林縣麥寮鄉台塑工業區區1號
 行程代碼：ETUW23010013
 採樣方法：NIEA W103.56B

採樣單位：中環科技事業股份有限公司
 採樣時間(起)：1120110 13:27
 採樣時間(迄)：1120110 14:28
 收樣時間：1120111 09:20
 報告日期：1120206
 報告編號：ET110PJ65-18-13-A1
 聯絡人：王仲龍

序號	檢驗項目	單位	檢驗值	分析方法	備註	監測標準	管制標準
1	* 總溶解固體物	mg/L	429	NIEA W210.58A		1250	-
2	* 總硬度	mg CaCO ₃ /L	326	NIEA W208.51A		750	-
3	* 氯鹽	mg/L	23.2	NIEA W415.54B		925	-
4	* 硫酸鹽	mg/L	60.7	NIEA W415.54B		925	-
5	* 氨氮	mg/L	0.03	NIEA W437.52C		0.25	-
6	* 亞硝酸鹽氮	mg/L	ND(<0.00015)	NIEA W418.54C	MDL=0.00015	5.0	10
7	* 硝酸鹽氮	mg/L	1.19	NIEA W436.52C		50	100
8	* 氟鹽	mg/L	0.78	NIEA W415.54B		4.0	8.0
9	* 錳	mg/L	<0.002(0.000)	NIEA W311.54C		0.025	0.050
10	* 鉻	mg/L	ND(<0.00056)	NIEA W311.54C	MDL=0.00056	0.25	0.50
11	* 銅	mg/L	ND(<0.0011)	NIEA W311.54C	MDL=0.0011	5.0	10
12	* 鎳	mg/L	<0.010(0.002)	NIEA W311.54C		0.50	1.0
13	* 鉛	mg/L	ND(<0.0031)	NIEA W311.54C	MDL=0.0031	0.05	0.10
14	* 鋅	mg/L	ND(<0.0018)	NIEA W311.54C	MDL=0.0018	25	50
15	* 汞	mg/L	ND(<0.00011)	NIEA W330.52A	MDL=0.00011	0.010	0.020
16	* 砷	mg/L	0.0016	NIEA W434.54B		0.25	0.50
17	* 鐵	mg/L	<0.01(0.006)	NIEA W311.54C		1.5	-
18	* 錳	mg/L	0.012	NIEA W311.54C		0.25	-
19	* 總酚	mg/L	<0.02(0.0141)	NIEA W524.50C		0.14	-
20	* 苯	mg/L	ND(<0.00023)	NIEA W785.57B	MDL=0.00023	0.025	0.050
21	* 甲苯	mg/L	ND(<0.00025)	NIEA W785.57B	MDL=0.00025	5.0	10
22	* 二甲苯	mg/L	ND(<0.00036)	NIEA W785.57B	MDL=0.00036	50	100
23	* 乙苯	mg/L	ND(<0.00023)	NIEA W785.57B	MDL=0.00023	3.5	7.0
24	* 氯苯	mg/L	ND(<0.00027)	NIEA W785.57B	MDL=0.00027	0.50	1.0
25	* 1,4-二氯苯	mg/L	ND(<0.00041)	NIEA W785.57B	MDL=0.00041	0.375	0.75
26	* 萘	mg/L	ND(<0.00039)	NIEA W785.57B	MDL=0.00039	0.20	0.40

續 下 頁

備註：

- 本報告已由環評署核可之報告簽署人審核並簽，並簽署於內部報告文件，簽署人如下：
 空氣採樣類：蘇明民(ETA-35)、黃任強(ETA-06)、王仲龍(ETA-07)
 無機檢測類：洪芳然(ETI-03)、簡淑芬(ETI-04)、施敏華(ETI-05)
 有機檢測類：施敏華(ETI-03)、林曉梅(ETI-05)
- 檢測數據位數之表示，依環保署公告99年3月5日環檢一字第0390000919號「檢測報告位數表示規定」；以ND表示者，表該樣品測值小於方法偵測極限(MDL)；以<數字表示者，表該樣品測值大於方法偵測極限但小於定量極限(QL)。
- 檢驗項目有標示"*"者係指該檢驗項目本公司之檢驗能力已獲行政院環保署認可，並依其公告方法分析，大標示"*"者表示未經認可。
- 監測標準及管制標準參考來源為行政院環保署102年12月18日環署土字第1020109443號令訂定發布之「地下水污染監測標準」及行政院環保署102年12月18日環署土字第1020109478號令修正發布之「地下水污染管制標準」之第二類水質標準。
- 本報告僅對該樣品負責，不得隨意複製及作為宣傳廣告之用。
- 二甲苯檢測值為間、對、鄰二甲苯測值之總和；若測值為ND時，則以各化合物偵測極限值之二分之一計算其測值總和。
- 總石油烴或烴化合物(TPH)為TPHC₆-C₈與TPHC₁₀-C₁₆測值之總和；若測值為ND時，則以各化合物偵測極限值之二分之一計算其測值總和。
- 重金屬以溶解性方式分析。

聲明書：

- 茲經本報告內容完全依照行政院環境保護署及有關機關之標準方法及品保品管等相關規定，秉持公平、誠實進行採樣、檢測，絕無虛偽不實，如有違反，就政府機關所受損失願自連帶賠償責任之外，並接受主管機關依法令所為之行政處分及刑事處罰。
- 吾人瞭解如自身受政府機關委任從事公務，亦屬於刑法上之公務員，並瞭解刑法上圖利罪、公務員登載不實為違公文書及貪污治罪條例之相關規定，如有違反，亦為刑法及貪污治罪條例之適用對象，願受最嚴厲之法律制裁。

中環科技事業股份有限公司環境分析實驗室

行政院環保署認可證字號：環署環檢字第020號

高雄市前鎮區新街路286-8號8樓之一

TEL: (07)8152248 FAX: (07)8152250

地下水樣品檢驗報告

委託單位：台灣塑膠工業股份有限公司	採樣單位：中環科技事業股份有限公司
行業別：*	採樣時間(起)：1120110 13:27
樣品名稱：地下水水質	採樣時間(迄)：1120110 14:28
樣品編號：LG-TSML-13	收樣時間：1120111 09:20
測點名稱：OL2-2	報告日期：1120206
採樣地點：雲林縣麥寮鄉台塑工業園區1號	報告編號：ET110PJ65-18-13-A1
行程代碼：ETUW23010013	聯絡人：王仲龍
採樣方法：NIEA W103.56B	

序號	檢驗項目	單位	檢驗值	分析方法	備註	監測標準	管制標準
27	* 氫甲烷	mg/L	ND(<0.00027)	NIEA W785.57B	MDL=0.00027	0.15	0.30
28	* 二氫甲烷	mg/L	ND(<0.00038)	NIEA W785.57B	MDL=0.00038	0.025	0.050
29	* 氯仿	mg/L	ND(<0.00025)	NIEA W785.57B	MDL=0.00025	0.50	1.0
30	* 1,1-二氯乙烷	mg/L	ND(<0.00022)	NIEA W785.57B	MDL=0.00022	4.25	8.5
31	* 1,2-二氯乙烷	mg/L	ND(<0.00027)	NIEA W785.57B	MDL=0.00027	0.025	0.050
32	* 1,1,2-三氯乙烷	mg/L	ND(<0.00033)	NIEA W785.57B	MDL=0.00033	0.025	0.050
33	* 氯乙烯	mg/L	ND(<0.00022)	NIEA W785.57B	MDL=0.00022	0.010	0.020
34	* 1,1-二氯乙烯	mg/L	ND(<0.00021)	NIEA W785.57B	MDL=0.00021	0.035	0.070
35	* 順-1,2-二氯乙烯	mg/L	ND(<0.00020)	NIEA W785.57B	MDL=0.00020	0.35	0.70
36	* 反-1,2-二氯乙烯	mg/L	ND(<0.00028)	NIEA W785.57B	MDL=0.00028	0.50	1.0
37	* 三氯乙烯	mg/L	ND(<0.00021)	NIEA W785.57B	MDL=0.00021	0.025	0.050
38	* 四氯乙烯	mg/L	ND(<0.00020)	NIEA W785.57B	MDL=0.00020	0.025	0.050
39	* 四氯化碳	mg/L	ND(<0.00022)	NIEA W785.57B	MDL=0.00022	0.025	0.050
40	* 總石油碳氫化合物	mg/L	0.045	NIEA W901.50B		5.0	10
41	* 氟化物	mg/L	ND(<0.00052)	NIEA W410.54A	MDL=0.00052	0.25	0.50
42	* 甲基第三基酚	mg/L	ND(<0.00021)	NIEA W785.57B	MDL=0.00021	0.5	1.0

以 下 空 白

備註：

1. 本報告已由環保署認可之報告簽署人審核無誤，並簽署於內部報告文件，簽署人如下：
 空氣採樣員：蘇明民(ETA-05)、黃任相(ETA-06)、王仲龍(ETA-07)
 無機檢測員：洪青燕(ETI-03)、簡淑芬(ETI-04)、施敏華(ETI-05)
 有機檢測員：施敏華(ETO-03)、林曉輝(ETO-05)
2. 檢測數據位數之表示，依環保署公告99年3月5日環檢一字第0990000919號「檢測報告位數表示規定」；以ND表示者，表該樣品測值小於方法偵測極限(MDL)；以<數字表示者，表該樣品測值大於方法偵測極限但小於定量極限(QL)。
3. 檢驗項目有標示"*"者係指該檢驗項目本公司之檢驗能力已經行政院環保署認可，並依其公告方法分析，未標示"*"者表示未經認可。
4. 監測標準及管制標準參考來源為行政院環保署102年12月18日環署土字第1020109443號令訂定發布之「地下水污染監測標準」及行政院環保署102年12月18日環署土字第1020109478號令修正發布之「地下水污染管制標準」的第二類水質標準。
5. 本報告僅對該樣品負責，不得隨意複製及作為宣傳廣告之用。
6. 二甲苯檢測值為間、對、二甲苯、鄰-二甲苯測值之總和；若測值為ND時，則以各化合物偵測極限值之二分之一計算其測值總和。
7. 總石油碳氫化合物(TPH)為TPH(C₆-C₉)與TPH(C₁₀-C₄₀)測值之總和；若測值為ND時，則以各化合物偵測極限值之二分之一計算其測值總和。

聲明書：

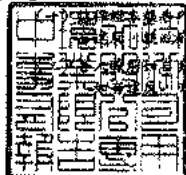

本報告係由中環科技事業股份有限公司環境分析實驗室，完全依照行政院環境保護署及有關機關之標準方法及品保品管等相關規定，秉持公正、誠實進行採樣、檢測。絕無虛偽不實，如機關所受損失願自連帶賠償責任之外，並接受主管機關依法令所為之行政處分及刑事處罰。
 受政府機關委任從事公務，亦屬於刑法上之公務員，並瞭解刑法上圖利罪、公務員登載不實偽造公文書及貪污治罪條例之相關規定，為刑法及貪污治罪條例之適用對象，特此聲明。
 負責人： 實驗室主任：

負責人：



實驗室主任：



中環科技事業股份有限公司環境分析實驗室

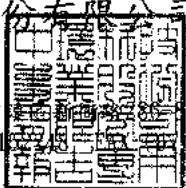

高雄市前鎮區新街18號8樓之一
TEL: (07)8152250

地下水樣品檢驗報告

委託單位：台灣塑膠工業股份有限公司	採樣單位：中環科技事業股份有限公司
行業別：*	採樣時間(起)：1120110 13:27
樣品名稱：地下水水質	採樣時間(迄)：1120110 14:28
樣品編號：LG-TSML-13	收樣時間：1120111 09:20
測點名稱：OL2-2	報告日期：1120206
採樣地點：雲林縣麥寮鄉台塑工業園區1號	報告編號：ET110PJ65-18-13-A1N
行程代碼：ETUW23010013	聯絡人：王仲龍
採樣方法：NIEA W103.56B	

序號	檢驗項目	單位	檢驗值	分析方法	備註	監測標準	管制標準
1	水位	m	2.938	水位計法		-	-
2	水溫	°C	26.3	NIEA W217.51A		-	-
3	pH值	-	7.7/26.3°C	NIEA W424.53A		-	-
4	濁度	NTU	5.0	NIEA W219.52C		-	-
5	導電度	µmho/cm	360	NIEA W203.51B		-	-
6	總餘氯	mg/L	ND(<0.020)	NIEA W408.51A	MDL=0.020	-	-
7	硫化物	mg/L	ND(<0.0025)	NIEA W433.52A	MDL=0.0025	-	-
8	無機含氮量	mg/L	1.22	NIEA W436.52C+ NIEA W418.54C+ NIEA W437.52C		-	-
9	總含氮量	mg/L	1.29	NIEA W423.52C		-	-
10	油脂	mg/L	ND(<2.0)	NIEA W505.54B	MDL=2.0	-	-
11	甲醛	mg/L	<0.0286(0.00629)	NIEA W782.52B		-	-

以 下 空 白

備註：

- 1 本報告已由環保署核可之報告發行人審核無誤，並簽署於內部報告文件，發行人如下：
空氣採樣類：薛明民(ETA-35)、黃任強(ETA-06)、王仲龍(ETA-07)
無機檢驗類：洪晉堯(ETI-03)、簡淑芬(ETI-04)、施敏華(ETI-05)
有機檢驗類：施敏華(ETO-05)、林曉婷(ETO-05)
- 2 檢測數值位數之表示，依環保署公告99年3月5日環檢一字第0990060919號「檢測報告位數表示規定」；以ND表示者，表該樣品測值小於方法偵測極限(MDL)；以<數字表示者，表該樣品測值大於方法偵測極限但小於定量極限(QL)。
- 3 檢驗項目有標示"*"者係指該檢驗項目本公司之檢驗能力已經行政院環保署認可，並依其公告方法分析，未標示者表示未經認可。
- 4 監測標準及管制標準參考來源為行政院環保署102年12月18日環署土字第1020109443號令訂定發布之「地下水污染監測標準」及行政院環保署102年12月18日環署土字第1020109478號令修正發布之「地下水污染管制標準」的第二類水質標準。
- 5 本報告僅對該樣品負責，不得隨意複製及作為宣傳廣告之用。
- 6 總含氮量檢測值為硝酸鹽氮、亞硝酸鹽氮、銨氏氮測值之總和，而無機含氮量檢測值為氨氮、硝酸鹽氮、亞硝酸鹽氮測值之總和；若測值為ND時，各化合物偵測極限值之二分之一計算其測值總和，而若測值為小於某數值時，則以該測值(或檢量線外推估值)計算其測值總和。

聲明書：

- (一) 茲評定本報告內容完全依照行政院環境保護署及有關機關之標準方法及而採品管等相關規定，秉持公正、誠實進行採樣、檢測，絕無虛偽不實，如有違反，就政府機關所究損失願自速帶賠償責任之外，並接受主管機關依法令所為之行政處分及刑事處罰。
- (二) 吾人瞭解如自身受政府機關委任從事公務，亦屬於刑法上之公務員，並瞭解刑法上圖利罪，公務員登載不實偽造公文書及貪污治罪條例之相關規定，如有違反，亦為刑法及貪污治罪條例之適用對象，願受嚴嚴厲之法律制裁。

表4、監測井地下水採樣紀錄表

專案名稱：中區廢棄物土壤及地下水環保檢測。

專案編號：PJ 11065-(18)。

採樣人員：麥瑞賢 孫永洋。

採樣日期：112年1月10日。

天候狀況：晴、陰、陰偶雨、雨，氣溫：20.4 (°C)，氣壓：1020 (mbar)。

(一)監測井基本資料：

1、監測井名稱：062-2。監測井編號：06220602。

2、樣品編號：LG-TSML-13。

3、環境描述：(1)監測井鎖扣是否完整：是、否(情況描述：_____)。

(2)監測井附近環境描述：整潔、髒亂(情況描述：_____)。

4、井深計之重錘是否含泥沙：是、否。

5、量測資料：1.92-10.92

井篩(井篩頂至井口深度)(m) (記錄至小數點以下二位)	<input checked="" type="checkbox"/> 告示牌(____m) <input type="checkbox"/> 無資料	井管內徑	<input type="checkbox"/> 2吋 <input checked="" type="checkbox"/> 4吋
井深(井底至井口深度)(m) (記錄至小數點以下三位)	<u>10.934</u> (m)	井水體積(公升) (記錄至個位數)	<u>65</u> (L)
水位(水面至井口深度)(m) (記錄至小數點以下三位)	<u>2.938</u> (m)	3倍井水體積(公升) (記錄至個位數)	<u>195</u> (L)
井水深度(=井深-水位) (記錄至小數點以下三位)	<u>7.996</u> (m)		

(二)洗井記錄資料：

1、洗井方式：

(1)貝勒管作業，(2)採樣泵作業(型號：MP1)，(3)微洗井作業(型號：MP10)。

2、各階段洗井作業之現場測量記錄資料：

洗井階段	時間 (時:分)	抽水速率 (公升/分鐘)	水位 (公尺) (記錄至小數點 以下三位)	放置深度 (公尺) (記錄至小數點 以下兩位)	汲出水 體積 (公升)	水溫 (°C)	pH值	導電度 (µmho/cm)	溶氧 (mg/L)	氧化還原 電位 (mV)	濁度 (NTU)	水質顏色	水質氣味
0.試洗井	:					-	-	-	-	-	-	-	-
試洗井時以最小可汲出水之抽水速率觀察水位淺降，再調整抽水速率使其穩定 預估洗井時間(=井水體積×3÷抽水速率)： <u>(X)</u> 分鐘 水流元素積： <u>(0.4)</u> L；現場儀器量測頻率： <u>(1)</u> 分鐘/次 一般項目汲水速率為 0.4 L/min													
1.洗井開始	13:40	0.4	2.900	7.00	0.4	26.3	7.70	337	5.17	57.7	9.62	無	無
2.洗井中	13:42	0.4	2.940	7.00	0.8	26.3	7.69	338	5.15	57.5	8.85	=	=
3.洗井中	13:44	0.4	2.938	7.00	0.8	26.3	7.69	337	5.15	57.3	8.96	=	=
4.洗井中	13:46	0.4	2.938	7.00	0.8	26.3	7.68	337	5.14	57.4	8.82	=	=
5.洗井中	:												
6.洗井中	:												
7.洗井中	:												
8.洗井結束	13:48	0.4	2.938	7.00	0.8	26.3	7.68	337	5.12	57.3	8.80	=	=

3、汲出水總體積(含試洗井汲出水體積，不含採樣體積)：2.6 (公升)。

(三)採樣資料：

1、採樣器材：貝勒管、採樣泵(MP1)、氣囊式泵(MP10)，採樣器放置深度：7.00 (公尺)。

2、開始時間：13時49分，結束時間：14時28分。

3、採集樣品記錄資料：

測量次別	溫度 (°C)	導電度 (µmho/cm)	pH	溶氧 (mg/L)	溶氧飽和度 百分比(%)	鹽度 (psu)	氧化還原電位 (mV)	總餘氯 (mg/L)	油位 (公尺)	浮油厚度 (公尺)
第1次測量	26.3	337	7.68	5.12	63.4	0.0	57.3	0.0	0.0	0.0
第2次測量	26.3	337	7.68	5.12	63.4	0.0	57.3	0.0	-	-
兩次測量平均值	26.3	-	7.7	-	-	-	-	-	-	-

中環現場審查人員：麥瑞賢，日期：112年1月10日。

中環公司審查人員：黃啟博，日期：112年1月12日。

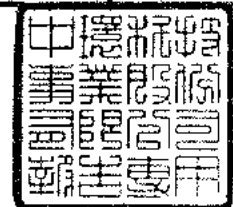

中環科技事業股份有限公司環境分析實驗室

行政院環保署 環檢字第020號
 高雄市前鎮區中環路100號8樓之一
 TEL: (07)8152250

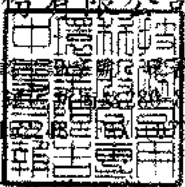

地下水樣品檢驗報告

委託單位：台灣塑膠工業股份有限公司
 行業別：*
 樣品名稱：地下水水質
 樣品編號：LG-TSMI-14
 測點名稱：0L2-3
 採樣地點：雲林縣麥寮鄉台塑工業區區2號
 行程代碼：ETUW23010013
 採樣方法：NIEA W103.56B

採樣單位：中環科技事業股份有限公司
 採樣時間(起)：1120110 11:19
 採樣時間(迄)：1120110 12:20
 收樣時間：1120111 09:20
 報告日期：1120206
 報告編號：ET110PJ65-18-14-A1
 聯絡人：王仲龍

序號	檢驗項目	單位	檢驗值	分析方法	備註	監測標準	管制標準
1	* 總溶解固體物	mg/L	1310	NIEA W210.58A		1250	-
2	* 總硬度	mg CaCO ₃ /L	591	NIEA W208.51A		750	-
3	* 氯鹽	mg/L	213	NIEA W415.54B		925	-
4	* 硫酸鹽	mg/L	469	NIEA W415.54B		925	-
5	* 氨氮	mg/L	1.09	NIEA W437.52C		0.25	-
6	* 亞硝酸鹽氮	mg/L	ND(<0.00015)	NIEA W418.54C	MDL=0.00015	5.0	10
7	* 硝酸鹽氮	mg/L	0.02	NIEA W436.52C		50	100
8	* 氟鹽	mg/L	0.51	NIEA W415.54B		4.0	8.0
9	* 錳	mg/L	<0.002(0.001)	NIEA W311.54C		0.025	0.050
10	* 鉻	mg/L	ND(<0.00056)	NIEA W311.54C	MDL=0.00056	0.25	0.50
11	* 銅	mg/L	ND(<0.0011)	NIEA W311.54C	MDL=0.0011	5.0	10
12	* 鎳	mg/L	<0.010(0.002)	NIEA W311.54C		0.50	1.0
13	* 鉛	mg/L	ND(<0.0031)	NIEA W311.54C	MDL=0.0031	0.05	0.10
14	* 鋅	mg/L	ND(<0.0018)	NIEA W311.54C	MDL=0.0018	25	50
15	* 汞	mg/L	ND(<0.00011)	NIEA W330.52A	MDL=0.00011	0.010	0.020
16	* 砷	mg/L	0.0250	NIEA W434.54B		0.25	0.50
17	* 鐵	mg/L	0.044	NIEA W311.54C		1.5	-
18	* 錳	mg/L	0.457	NIEA W311.54C		0.25	-
19	* 總酚	mg/L	<0.02(0.0118)	NIEA W524.50C		0.14	-
20	* 苯	mg/L	ND(<0.00023)	NIEA W785.57B	MDL=0.00023	0.025	0.050
21	* 甲苯	mg/L	ND(<0.00025)	NIEA W785.57B	MDL=0.00025	5.0	10
22	* 二甲苯	mg/L	ND(<0.00036)	NIEA W785.57B	MDL=0.00036	50	100
23	* 乙苯	mg/L	ND(<0.00023)	NIEA W785.57B	MDL=0.00023	3.5	7.0
24	* 氯苯	mg/L	ND(<0.00027)	NIEA W785.57B	MDL=0.00027	0.50	1.0
25	* 1,4-二氯苯	mg/L	ND(<0.00041)	NIEA W785.57B	MDL=0.00041	0.375	0.75
26	* 萘	mg/L	ND(<0.00039)	NIEA W785.57B	MDL=0.00039	0.20	0.40

續 下 頁

備註：

- 本報告已由環採署核可之報告簽署人審核並簽，並簽署於內部報告文件，簽署人如下：
 空氣採樣類：蘇明民(ETA-35)、黃任強(ETA-06)、王仲龍(ETA-07)
 無機檢測類：洪芳潔(ETI-03)、簡淑芬(ETI-04)、施敏華(ETI-05)
 有機檢測類：施敏華(ETI-03)、林曉梅(ETI-05)
- 檢測數據位數之表示，依環保署公告99年3月5日環檢一字第0390000919號「檢測報告位數表示規定」；以ND表示者，表該樣品測值小於方法偵測極限(MDL)；以<數字表示者，表該樣品測值大於方法偵測極限但小於定量極限(QL)。
- 檢驗項目有標示"*"者係指該檢驗項目本公司之檢驗能力已獲行政院環保署認可，並依其公告方法分析，大標示"*"者表示未經認可。
- 監測標準及管制標準參考來源為行政院環保署102年12月18日環署土字第1020109443號令訂定發布之「地下水污染監測標準」及行政院環保署102年12月18日環署土字第1020109478號令修正發布之「地下水污染管制標準」之第二類水質標準。
- 本報告僅對該樣品負責，不得隨意複製及作為宣傳廣告之用。
- 二甲苯檢測值為間、對、二甲苯測值之總和；若測值為ND時，則以各化合物偵測極限值之二分之一計算其測值總和。
- 總石油烴或烴化合物(TPH)為TPHC₆-C₉與TPHC₁₀-C₄₀測值之總和；若測值為ND時，則以各化合物偵測極限值之二分之一計算其測值總和。
- 重金屬以溶解性方式分析。

聲明書：

- 茲經本報告內容完全依照行政院環境保護署及有關機關之標準方法及品保品管等相關規定，秉持公平、誠實進行採樣、檢測，絕無虛偽不實，如有違反，就政府機關所受損失願自連帶賠償責任之外，並接受主管機關依法令所為之行政處分及刑事處罰。
- 吾人瞭解如自身受政府機關委任從事公務，亦屬於刑法上之公務員，並瞭解刑法上圖利罪、公務員登載不實為違公文書及貪污治罪條例之相關規定，如有違反，亦為刑法及貪污治罪條例之適用對象，願受最嚴厲之法律制裁。

中環科技事業股份有限公司環境分析實驗室

行政院環保署認可證字號：環署環檢字第020號
 高雄市前鎮區新街路286-8號8樓之一
 TEL:(07)8152248 FAX:(07)8152250

地下水樣品檢驗報告

委託單位：台灣塑膠工業股份有限公司	採樣單位：中環科技事業股份有限公司
行業別：*	採樣時間(起)：1120110 11:19
樣品名稱：地下水水質	採樣時間(迄)：1120110 12:20
樣品編號：LG-TSML-14	收樣時間：1120111 09:20
測點名稱：OL2-3	報告日期：1120206
採樣地點：雲林縣麥寮鄉台塑工業園區2號	報告編號：ET110PJ65-18-14-A1
行程代碼：ETUW23010013	聯絡人：王仲龍
採樣方法：NIEA W103.56B	

序號	檢驗項目	單位	檢驗值	分析方法	備註	監測標準	管制標準
27	* 氬甲烷	mg/L	ND(<0.00027)	NIEA W785.57B	MDL=0.00027	0.15	0.30
28	* 二氬甲烷	mg/L	ND(<0.00038)	NIEA W785.57B	MDL=0.00038	0.025	0.050
29	* 氬仿	mg/L	ND(<0.00025)	NIEA W785.57B	MDL=0.00025	0.50	1.0
30	* 1,1-二氬乙烷	mg/L	ND(<0.00022)	NIEA W785.57B	MDL=0.00022	4.25	8.5
31	* 1,2-二氬乙烷	mg/L	ND(<0.00027)	NIEA W785.57B	MDL=0.00027	0.025	0.050
32	* 1,1,2-三氬乙烷	mg/L	ND(<0.00033)	NIEA W785.57B	MDL=0.00033	0.025	0.050
33	* 氬乙烯	mg/L	ND(<0.00022)	NIEA W785.57B	MDL=0.00022	0.010	0.020
34	* 1,1-二氬乙烯	mg/L	ND(<0.00021)	NIEA W785.57B	MDL=0.00021	0.035	0.070
35	* 順-1,2-二氬乙烯	mg/L	ND(<0.00020)	NIEA W785.57B	MDL=0.00020	0.35	0.70
36	* 反-1,2-二氬乙烯	mg/L	ND(<0.00028)	NIEA W785.57B	MDL=0.00028	0.50	1.0
37	* 三氬乙烯	mg/L	ND(<0.00021)	NIEA W785.57B	MDL=0.00021	0.025	0.050
38	* 四氬乙烯	mg/L	ND(<0.00020)	NIEA W785.57B	MDL=0.00020	0.025	0.050
39	* 四氯化碳	mg/L	ND(<0.00022)	NIEA W785.57B	MDL=0.00022	0.025	0.050
40	* 總石油碳氫化合物	mg/L	0.058	NIEA W901.50B		5.0	10
41	* 氬化物	mg/L	ND(<0.00052)	NIEA W410.54A	MDL=0.00052	0.25	0.50
42	* 甲基第三丁基醚	mg/L	ND(<0.00021)	NIEA W785.57B	MDL=0.00021	0.5	1.0

以 下 空 白

備註：

1. 本報告已由環保署核可之報告簽署人審核無誤，並簽署於內部報告文件，簽署人如下：
 空氣採樣類：蘇明民(ETA-05)、黃任湘(ETA-06)、王仲龍(ETA-07)
 有機檢測類：洪善燕(ETI-03)、簡淑芬(ETI-04)、地敏華(ETI-05)
 有機檢測類：張敏華(ETO-03)、林曉婷(ETO-05)
2. 檢測數據位數之表示，依環保署公告99年3月5日環檢一字第0990000919號「檢測報告位數表示規定」；以ND表示者，表該樣品測值小於方法偵測極限(MDL)；以<數字表示者，表該樣品測值大於方法偵測極限但小於定量極限(QL)。
3. 檢驗項目有標示"*"者係指該檢驗項目本公司之檢驗能力已經行政院環保署認可，並依其公告方法分析，未標示"*"者表示未經認可。
4. 監測標準及管制標準參考來源為行政院環保署102年12月18日環署土字第1020109443號令訂定發布之「地下水污染監測標準」及行政院環保署102年12月18日環署土字第1020109478號令修正發布之「地下水污染管制標準」的第二類水質標準。
5. 本報告僅對該樣品負責，不得隨意複製及作為宣傳廣告之用。
6. 二甲苯檢測值為間、對、鄰二甲苯測值之總和；若測值為ND時，則以各化合物偵測極限值之二分之一計算其測值總和。
7. 總石油碳氫化合物(TPH)為TPH(C₆-C₉)與TPH(C₁₀-C₄₀)測值之總和；若測值為ND時，則以各化合物偵測極限值之二分之一計算其測值總和。

聲明書：

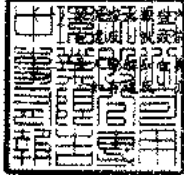

完全依照行政院環境保護署及有關機關之標準方法及品保品管等相關規定，秉持公正、誠實進行採樣、檢測，絕無虛偽不實，如機關所受損失願自速帶賠償責任之外，並接受主管機關依法令所為之行政處分及刑事處罰。
 受政府機關委託從事公務，亦屬於刑法上之公務員，並瞭解刑法上圖利罪、公務員登載不實偽造公文書及貪污治罪條例之相關規定為刑法及貪污治罪條例之適用對象，特此聲明。

負責人：



實驗室主任：

(Handwritten signature)



中環科技事業股份有限公司環境分析實驗室

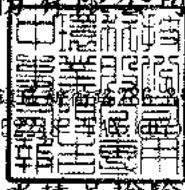

高雄市前鎮區新街28號8樓之一
TEL: (07)8152250

地下水樣品檢驗報告

委託單位： <u>台灣塑膠工業股份有限公司</u>	採樣單位： <u>中環科技事業股份有限公司</u>
行業別： <u>*</u>	採樣時間(起)： <u>1120110 11:19</u>
樣品名稱： <u>地下水水質</u>	採樣時間(迄)： <u>1120110 12:20</u>
樣品編號： <u>LG-TSML-14</u>	收樣時間： <u>1120111 09:20</u>
測點名稱： <u>OL2-3</u>	報告日期： <u>1120206</u>
採樣地點： <u>雲林縣麥寮鄉台塑工業園區2號</u>	報告編號： <u>ET110PJ65-18-14-A1N</u>
行程代碼： <u>ETUW23010013</u>	聯絡人： <u>王仲龍</u>
採樣方法： <u>NIEA W103.56B</u>	

序號	檢驗項目	單位	檢驗值	分析方法	備註	監測標準	管制標準
1	水位	m	1.982	水位計法		-	-
2	水溫	°C	23.0	NIEA W217.51A		-	-
3	pH值	-	7.6/23.0°C	NIEA W424.53A		-	-
4	濁度	NTU	28	NIEA W219.52C		-	-
5	導電度	µmho/cm	1950	NIEA W203.51B		-	-
6	總餘氯	mg/L	ND(<0.020)	NIEA W408.51A	MDL=0.020	-	-
7	硫化物	mg/L	ND(<0.0025)	NIEA W433.52A	MDL=0.0025	-	-
8	無機含氮量	mg/L	1.11	NIEA W436.52C+ NIEA W418.54C+ NIEA W437.52C		-	-
9	總含氮量	mg/L	1.27	NIEA W423.52C		-	-
10	油脂	mg/L	ND(<2.0)	NIEA W505.54B	MDL=2.0	-	-
11	甲醛	mg/L	ND(<0.00628)	NIEA W782.52B	MDL=0.00628	-	-

以 下 空 白

備註：

- 1 本報告已由環保署核可之報告發行人審核無誤，並簽署於內部報告文件，發行人如下：
空氣採樣類：薛明民(ETA-35)、黃任強(ETA-06)、王仲龍(ETA-07)
無機檢驗類：洪晉燕(ETI-03)、簡淑芬(ETI-04)、施敏華(ETI-05)
有機檢驗類：施敏華(ETO-05)、林曉婷(ETO-05)
- 2 檢測數值位數之表示，依環保署公告99年3月5日環檢一字第0990060919號「檢測報告位數表示規定」；以ND表示者，表該樣品測值小於方法偵測極限(MDL)；以<數字表示者，表該樣品測值大於方法偵測極限但小於定量極限(QL)。
- 3 檢驗項目有標示"*"者係指該檢驗項目本公司之檢驗能力已經行政院環保署認可，並依其公告方法分析，未標示"*"者表示未經認可。
- 4 監測標準及管制標準參考來源為行政院環保署102年12月18日環署土字第1020109443號令訂定發布之「地下水污染監測標準」及行政院環保署102年12月18日環署土字第1020109476號令修正發布之「地下水污染管制標準」的第二類水質標準。
- 5 本報告僅對該樣品負責，不得隨意複製及作為宣傳廣告之用。
- 6 總含氮量檢測值為硝酸鹽氮、亞硝酸鹽氮、銨氏氮測值之總和，而無機含氮量檢測值為氨氮、硝酸鹽氮、亞硝酸鹽氮測值之總和；若測值為ND時，各化合物偵測極限值之二分之一計算其測值總和，而若測值為小於某數值時，則以該測值(或檢量線外推估值)計算其測值總和。

聲明書：

- (一) 茲經本報告內容完全依照行政院環境保護署及有關機關之標準方法及而採品管等相關規定，秉持公正、誠實進行採樣、檢測，絕無虛偽不實，如有違反，就政府機關所究損失願自速帶賠償責任之外，並接受主管機關依法令所為之行政處分及刑事處罰。
- (二) 吾人瞭解如自身受政府機關委任從事公務，亦屬於刑法上之公務員，並瞭解刑法上圖利罪、公務員登載不實偽造公文書及貪污治罪條例之相關規定，如有違反，亦為刑法及貪污治罪條例之適用對象，願受嚴嚴厲之法律制裁。

表4、監測井地下水採樣紀錄表

專案名稱: 中區廢棄物土壤及地下水環保檢測。
專案編號: PJ11065-(18)。
採樣人員: 廖智賢 孫新博。
採樣日期: 112年1月10日。
天候狀況: []晴、[x]陰、[]陰偶雨、[]雨, 氣溫: 21.0 (°C), 氣壓: 1022 (mbars)。

(一)監測井基本資料:

- 1、監測井名稱: OLZ-3。監測井編號: 06220603。
2、樣品編號: LG-TSML(14)。
3、環境描述: (1)監測井鎖扣是否完整: [x]是、[]否(情況描述:)。
(2)監測井附近環境描述: [x]整潔、[]髒亂(情況描述:)。
4、井深計之重錘是否含泥沙: []是、[x]否。
5、量測資料: 1.98-10.98

Table with 4 columns: 井篩(井篩頂至井口深度)(m), 告示牌(無資料), 井管內徑, 井水體積(公升). Rows include 井深, 水位, 井水深度.

(二)洗井記錄資料:

- 1、洗井方式: (1)[]貝勒管作業, (2)[]採樣泵作業(型號: MP1), (3)[x]微洗井作業(型號: MP10)。
2、各階段洗井作業之現場測量記錄資料:

Main table for well cleaning records with columns for 洗井階段, 時間, 抽水速率, 水位, 放置深度, 汲出水體積, 水溫, pH值, 導電度, 溶氧, 氧化還原電位, 濁度, 水質顏色, 水質氣味.

3、汲出水總體積(含試洗井汲出水體積, 不含採樣體積): 2.7 (公升)。

(三)採樣資料:

- 1、採樣器材: []貝勒管、[]採樣泵(MP1)、[x]氣囊式泵(MP10), 採樣器放置深度: 6.05 (公尺)。
2、開始時間: 11時19分, 結束時間: 11時25分。
3、採樣樣品記錄資料:

Table for sampling data with columns: 測量次別, 溫度, 導電度, pH, 溶氧, 溶氧飽和度百分比(%), 鹽度, 氧化還原電位, 總餘氯, 油位, 浮油厚度.

中環現場審查人員: 廖智賢, 日期: 112年1月10日。

中環公司審查人員: 孫新博, 日期: 112年1月12日。



表4、監測井地下水採樣紀錄表

專案名稱：中區廢棄物土壤及地下水環保檢測。

專案編號：PJ11065-(18)。

採樣人員：張智賢 孫榮洋。

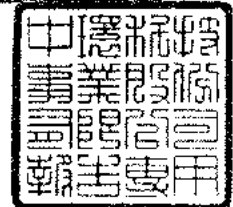
採樣日期：112年1月10日。

天候狀況：☐晴、☑陰、☐陰偶雨、☐雨，氣溫：21.0 (°C)，氣壓：1022 (mbak)。

(一)監測井基本資料：

- 1、監測井名稱：012-3。監測井編號：06220203。
- 2、樣品編號：LG-TSML-14。
- 3、環境描述：(1)監測井鎖扣是否完整：是、☐否(情況描述：)。(2)監測井附近環境描述：整潔、☐髒亂(情況描述：)。
- 4、井深計之重錘是否含泥沙：是、否。
- 5、量測資料：198-1098

井篩(井篩頂至井口深度)(m) 〔記錄至小數點以下二位〕	<input checked="" type="checkbox"/> 告示牌(—m) <input type="checkbox"/> 無資料	井管內徑	<input type="checkbox"/> 2吋 <input checked="" type="checkbox"/> 4吋
井深(井底至井口深度)(m) 〔記錄至小數點以下三位〕	10.133 (m)	井水體積(公升) 〔記錄至個位數〕	67 (L)
水位(水面至井口深度)(m) 〔記錄至小數點以下三位〕	1.982 (m)	3倍井水體積(公升) 〔記錄至個位數〕	201 (L)
井水深度(=井深-水位) 〔記錄至小數點以下三位〕	8.151 (m)		

(二)洗井記錄資料：

- 1、洗井方式：
(1)☐貝勒管作業、(2)☐採樣泵作業〔型號：MP1〕、(3)☑微洗井作業〔型號：MP10〕。
- 2、各階段洗井作業之現場測量記錄資料：

洗井階段	時間(時:分)	抽水速率(公升/分鐘)	水位(公尺) 〔記錄至小數點以下三位〕	放置深度(公尺) 〔記錄至小數點以下兩位〕	汲出水體積(公升)	水溫(°C)	pH值	導電度(μmho/cm)	溶氧(mg/L)	氧化還原電位(mV)	濁度(NTU)	水質顏色	水質氣味
0.試洗井	:					-	-	-	-	-	-	-	-
試洗井時以最小可汲出水之抽水速率觀察水位淺降，再調整抽水速率使其穩定 預估洗井時間〔=井水體積×3÷抽水速率〕： <u>(X)</u> 分鐘 水流元容積： <u>(0.1)</u> L；現場儀器量測頻率： <u>(1)</u> 分鐘/次 一般項目汲水速率為0.4 l/min													
1.洗井開始	11:32	0.4	1.996	6.05	0.4	23.0	7.62	1938	1.06	-152.6	12.5	無	無
2.洗井中	11:34	0.4	1.995	6.05	0.8	23.1	7.62	1935	1.00	-153.5	10.6	=	=
3.洗井中	11:36	0.4	1.995	6.05	0.8	23.1	7.63	1933	0.98	-154.4	9.88	=	=
4.洗井中	11:38	0.4	1.996	6.05	0.8	23.1	7.63	1932	0.97	-154.6	9.75	=	=
5.洗井中	:												
6.洗井中	:												
7.洗井中	:												
8.洗井結束	11:40	0.4	1.996	6.05	0.8	23.1	7.63	1932	0.96	-155.0	9.78	=	=

3、汲出水總體積(含試洗井汲出水體積，不含採樣體積)：7.6 (公升)。

(三)採樣資料：

- 1、採樣器材：貝勒管、☐採樣泵(MP1)、氣囊式泵(MP10)，採樣器放置深度：6.05 (公尺)。
- 2、開始時間：11時31分，結束時間：12時22分。
- 3、採集樣品記錄資料：

測量次別	溫度(°C)	導電度(μmho/cm)	pH	溶氧(mg/L)	溶氧飽和度百分比(%)	鹽度(psu)	氧化還原電位(mV)	總餘氯(mg/L)	油位(公尺)	浮油厚度(公尺)
第1次測量	23.1	1932	7.63	0.96	11.2	1.0	-155.0	0.0	0.0	0.0
第2次測量	23.1	1932	7.63	0.96	11.2	1.0	-155.0	0.0	-	-
兩次測量平均值	23.1	-	7.6	-	-	-	-	-	-	-

中環現場審查人員：張智賢，日期：112年1月10日。

中環公司審查人員：董群博，日期：112年1月12日。

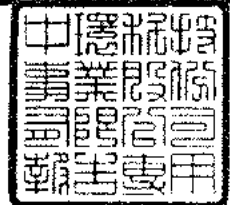



淇荃環保科技有限公司

CHI CHUAN Environmental Technology Co., Ltd

地下水樣品檢驗報告

樣品名稱：P-1
 樣品特性：無色/無味/無雜質
 委託單位：台灣塑膠工業股份有限公司聚氯乙稀廠
 採樣地點：雲林縣麥寮鄉台塑工業園區1號
 採樣單位：淇荃環保科技有限公司
 採樣方法：NIEA W103.56B
 檢測目的：定檢申報
 專案編號：KE112G10009
 收樣日期：民國112年01月06日 13時30分
 報告編號：KE112G1000902N(註3)
 採樣日期：民國112年01月05日 13時30分-14時50分
 報告日期：民國112年02月03日
 聯絡人：林采慧

檢測項目	單位	檢測值	檢測方法	備註
水位	m	2.146	水位計法	
水溫	°C	25.3	NIEA W217.51A	
pH值	-	7.5	NIEA W424.53A	
濁度	NTU	0.3	NIEA W219.52C	
導電度	µmho/cm	505	NIEA W203.51B	
總餘氯	mg/L	0.10	NIEA W408.51A	
以下空白				

聲明書

(一)茲保證本報告內容，自本實驗室收樣至報告出具之過程，以本公司人員最佳之專業知識，秉持公正、誠實進行採樣、檢測，絕無虛偽不實。

備註：1.檢測值低於方法定量極限以<定量極限表示。

2.本報告僅對當時檢測之樣品負責，不得部份複製使用(但全份檢測報告複製除外)及作為宣傳廣告之用。

3.樣品並未進入檢驗室，測項皆為現場測項，故相關辨識之報告編號以專案編號取代。

公司名稱：淇荃環保科技有限公司

負責人：周宏沂

檢驗室主管：



檢測報告專用章

淇荃環保科技有限公司

負責人：周宏沂

檢驗室主管：王仁瑜

高雄市大社區萬金路349巷21-1號



淇荃環保科技有限公司

CHI CHUAN Environmental Technology Co., Ltd
行政院環境保護署許可證字號：環署環檢字第142號

地下水樣品檢驗報告

樣品編號(名稱)：KG1000904(P-1)	行程代碼：KEUW23010009
樣品特性：無色/無味/無雜質	專案編號：KE112G10009
委託單位：台灣塑膠工業股份有限公司聚氣乙烯廠	收樣日期：民國112年01月06日 13時30分
採樣地點：雲林縣麥寮鄉台塑工業園區1號	報告編號：KG112100090402
採樣單位：淇荃環保科技有限公司	採樣日期：民國112年01月05日 13時30分~14時50分
採樣方法：NIEA W103.56B	報告日期：民國112年02月03日
檢測目的：定檢申報	聯絡人：林采慧

檢測項目	單位	檢測值	檢測方法	備註
氯甲烷	mg/L	ND<0.00030	NIEA W785.57B	MDL=0.00030
氯乙烯	mg/L	ND<0.00033	NIEA W785.57B	MDL=0.00033
1,1-二氯乙烯	mg/L	ND<0.00035	NIEA W785.57B	MDL=0.00035
二氯甲烷	mg/L	ND<0.00041	NIEA W785.57B	MDL=0.00041
反-1,2-二氯乙烯	mg/L	ND<0.00034	NIEA W785.57B	MDL=0.00034
甲基第三丁基醚	mg/L	ND<0.00029	NIEA W785.57B	MDL=0.00029
1,1-二氯乙烷	mg/L	ND<0.00034	NIEA W785.57B	MDL=0.00034
順-1,2-二氯乙烯	mg/L	ND<0.00029	NIEA W785.57B	MDL=0.00029
氯仿	mg/L	ND<0.00032	NIEA W785.57B	MDL=0.00032
四氯化碳	mg/L	ND<0.00037	NIEA W785.57B	MDL=0.00037
苯	mg/L	ND<0.00031	NIEA W785.57B	MDL=0.00031
1,2-二氯乙烷	mg/L	ND<0.00037	NIEA W785.57B	MDL=0.00037
三氯乙烯	mg/L	ND<0.00031	NIEA W785.57B	MDL=0.00031
甲苯	mg/L	ND<0.00031	NIEA W785.57B	MDL=0.00031
1,1,2-三氯乙烷	mg/L	ND<0.00038	NIEA W785.57B	MDL=0.00038
四氯乙烯	mg/L	ND<0.00036	NIEA W785.57B	MDL=0.00036
氯苯	mg/L	ND<0.00033	NIEA W785.57B	MDL=0.00033
乙苯	mg/L	ND<0.00028	NIEA W785.57B	MDL=0.00028
二甲苯 ^{註1}	mg/L	ND<0.00076	NIEA W785.57B	MDL=0.00076
1,4-二氯苯	mg/L	ND<0.00026	NIEA W785.57B	MDL=0.00026
萘	mg/L	ND<0.00021	NIEA W785.57B	MDL=0.00021
以下空白				

聲明書

- (一) 茲保證本報告內容完全依照行政院環境保護署及有關機關之標準方法及品保品管等相關規定，秉持公正、誠實進行採樣、檢測。絕無虛偽不實，如有違反，就政府機關所受損失願負連帶賠償責任之外，並接受主管機關依法令所為之行政處分及刑事責任。
- (二) 吾人瞭解如自身受政府機關委任從事公務，亦屬於刑法上之公務員，並瞭解刑法上圖利罪、公務員登載不實偽造公文書及貪污治罪條例之相關規定，如有違反，亦為刑法及貪污治罪條例之適用對象，願受最嚴厲之法律制裁。

備註：

1. 本報告已由核可報告簽署人審核無誤，並簽屬於相關內部文件。
地下水採樣簽署人：陳俊勳(KE1-02)、曾杏源(KE1-03)
2. 檢測值低於方法偵測極限以ND表示，並註明其方法偵測極限值(MDL)，若檢測值高於MDL但低於檢量線最低濃度值，以<定量極限表示，並註明其實際檢測值。
3. 本報告僅對當時檢測之樣品負責，不得部份複製使用(但全份檢測報告複製除外)及作為宣傳廣告之用。
4. 二甲苯測值係由間、對-二甲苯、鄰-二甲苯檢測值總和而得，若檢測值為ND時以MDL值加總；若檢測值小於檢量線最低濃度時，則以實際檢測值做加總。
5. 檢測項目委由柏新科技股份有限公司執行分析，項目詳見檢驗報告附件。
6. 委託單位報告編號：IU12U0084-1-5；委外單位樣品編號：U120105042。

檢測報告專用章

淇荃環保科技有限公司

負責人：周宏沂

檢驗室主管：王仁瑜

高雄市大社區萬金路349巷21-1號

公司名稱：淇荃環保科技有限公司

負責人：周宏沂

檢驗室主管：



淇荃環保科技有限公司

監測井地下水採樣紀錄表

專案編號: KE112610009

採樣地點: 雲林縣

井號: P-1

實驗室編號: K61000904

井位座標: E: 169954 N: 2633414 (TWD 67 97

資料來源: 監測井告示牌 業主提供 無

計畫名稱: 中區廢棄物土壤及地下水環保檢測

採樣日期: 112年01月05日

採樣人員: 蔡易華

井篩深度: 1.74~10.14

天候狀況: 晴

環境描述: 監測井鎖扣是否完整: 是 否 (現場情況描述: 井內積水 無鎖頭 其它)

洗井前水位量測: 1.13: 24, 2.146 m 2.13: 25, 2.146 m 3.13: 26, 2.146 m (水位變化±3cm)

洗井紀錄資料

洗井開始時間: 13時30分; 洗井結束時間: 13時50分

井管內徑: 4 (inch)	水位面至井口深度: 2.146 (m)	井底至井口深度: 10.794 (m)
井水深度: 8.648 (m)	井水體積: 112.049 m ³ (L)	泵進水口深度: 6.470 (m)
井篩長度: 9 (m)	水流元容積: 0.4 (L)	現場儀器量測頻率: 4 (min-次)

(1)洗井方法: A. 井柱水體積置換法-定量抽水

B. 微洗井-定量抽水

C. 本監測井屬低滲透性地層(以0.1~0.5L/min抽水洩降超過井篩長度1/8), 將井水抽乾

(2)洗井設備: 貝勒管 氣囊式抽水泵 其他:

時間	汲水速率 (L/min)	水位深度 (m)	汲出水體積 (L)	pH值 (pH/溫度°C) ±0.1/±0.2°C	導電度 (µmho/cm) ±3%	溶氧 (mg/L) ±10%或±0.3	氧化還原電位 (mV) ±10 mV	濁度(NTU) >20為±10%, 20~5為±2, 3次低於5為穩定	洗井水觀察 (水色、色味、雜質)	水位洩降 (m)
(洗井前) 13:30	0.1	2.149	0.4	7.44/25.1	517	1.04	182.1	0.42	無異味	0.001
(洗井中) 13:34	0.1	2.150	0.4	7.45/25.2	506	0.52	184.2	0.66	"	0.004
(洗井中) 13:38	0.1	2.152	0.4	7.43/25.3	504	0.48	183.6	0.49	"	0.006
(洗井中) 13:42	0.1	2.152	0.4	7.44/25.3	505	0.41	183.1	0.19	"	0.006
(洗井中) 13:46	0.1	2.154	0.4	7.46/25.2	504	0.43	182.9	0.41	"	0.005
(洗井後) 13:50	0.1	2.155	0.4	7.49/25.2	502	0.40	182.2	0.25	"	0.009
(採樣時) 13:56	0.1	2.156	0.44	7.46/25.3 7.46/25.3°C	505	0.45	182.5	0.30	"	0.010

汲出水總體積: 2.84 (L) 洗井結束時水位面至井口深度: 2.155 (m)

採樣資料【開始時間: 13時52分, 結束時間: 13時59分】

採樣器材: 貝勒管 同洗井設備 其他 採樣器放置深度: * (m)

附註: 採樣器放置深度由委託單位指定 (井篩中段 水位下 米 井底上 米 其它:)

非標準井 (2吋簡易井; 其它形式:

井內含有不互溶有機液體 井底有泥沙 其它 總餘氣 0.10 kg/L

井水體積(L): 2吋井: 2.0*井水深度 4吋井: 8.1*井水深度 井水體積(L) = 0.51 * 直徑(吋) * 直徑(吋) * 井水深度(公尺)

現場量測儀器編號及校正: 記錄於水質採樣各式儀器使用及校正紀錄表(TESP-PW-103-03)



淇荃環保科技有限公司

監測井地下水採樣紀錄表

專案編號: K611261009

採樣地點: 雲林縣

井號: 2-1

實驗室編號: K6100904

井位座標: E: 169984 N: 2633414 (TWD 67 97

資料來源: 監測井告示牌 業主提供 無

計畫名稱: 中區廢棄物土壤及地下水環保檢測

採樣日期: 112年01月05日

採樣人員: 張

井篩深度: 1,949 m

環境描述: 監測井鎖扣是否完整: 是 否 (現場情況描述: 井內積水 無鎖頭 其它)

洗井前水位量測: 1.14: 03, 2.14: 04, 3.14: 05, 4.14: 06 (水位變化±3cm)

洗井紀錄資料

洗井開始時間: 14時 06分; 洗井結束時間: 14時 11分

井管內徑: 4 (inch)	水位面至井口深度: 2.146 (m)	井底至井口深度: 10.994 (m)
井水深度: 1.648 (m)	井水體積: 12.249 L	泵進水口深度: 6.490 (m)
井篩長度: 9 (m)	水流元容積: 0.4 (L)	現場儀器量測頻率: / (min-次)

(1)洗井方法: A. 井柱水體積置換法-定量抽水

B. 微洗井-定量抽水

C. 本監測井屬低滲透性地層(以 0.1~0.5L/min 抽水洩降超過井篩長度 1/8), 將井水抽乾

(2)洗井設備: 貝勒管 氣囊式抽水車 其他:

時間	汲水速率 (L/min)	水位深度 (m)	汲出水體積 (L)	pH 值 (pH/溫度°C) ±0.1/±0.2°C	導電度 (umho/cm) ±3%	溶氧 (mg/L) ±10%或 ±0.3	氧化還原電位 (mV) ±10 mV	濁度(NTU) > 20 為 ±10%, 20~5 為 ±2, 3 次低於 5 為穩定	洗井水觀察 (水色、色味、雜質)	水位洩降 (m)
(洗井前) 14:06	0.5	2.148	0.5	7.47/25.5	503	0.39	176.2	0.35	無雜質	0.002
(洗井中) 14:07	0.5	2.149	0.5	7.46/25.5	505	0.32	177.4	0.47	"	0.003
(洗井中) 14:08	0.5	2.153	0.5	7.45/25.6	506	0.41	174.3	0.52	"	0.007
(洗井中) 14:09	0.5	2.157	0.5	7.49/25.6	509	0.49	177.1	0.98	"	0.011
(洗井中) 14:10	0.5	2.160	0.5	7.47/25.5	506	0.50	176.5	0.96	"	0.014
(洗井後) 14:11	0.5	2.163	0.5	7.48/25.6	503	0.47	174.5	0.99	"	0.017
(採樣時) 14:12	0.5	2.165	18	7.47/25.5 7.47/25.6	505	0.43	177.3	1.03	"	0.019

汲出水總體積: 21 (L) 洗井結束時水位面至井口深度: 2.163 (m)

採樣資料【開始時間: 14時 12分, 結束時間: 14時 30分】

採樣器材: 貝勒管 同洗井設備 其他 採樣器放置深度: 4 (m)

附註: 採樣器放置深度由委託單位指定 (井篩中段 水位下 米 井底上 米 其它:)

非標準井 (2吋簡易井; 其它形式:)

井內含有不互溶有機液體 井底有泥沙 其它:)

井水體積(L): 2吋井: 2.0*井水深度 4吋井: 8.1*井水深度 井水體積(L) = 0.51 * 直徑(吋) * 直徑(吋) * 井水深度(公尺)

現場量測儀器編號及校正: 記錄於水質採樣各式儀器使用及校正紀錄表(TESP-PW-103-03)

柏新科技股份有限公司

地下水檢測報告

行政院環保署許可證字號：環署環檢字第115號

地址：新北市中和區中山路二段530-1號9樓

電話：(02)82281355 傳真：(02)82281358 網址：www.hacglobal.com.tw

報告編號：IU12U0018-1-3

委託單位：台灣化學纖維股份有限公司合成酚廠

檢測目的：其他環保法規用途

計畫名稱：台灣化學纖維股份有限公司合成酚廠

採樣單位：柏新科技股份有限公司

採樣地點：雲林縣麥寮鄉台塑工業園區1號

樣品特性：地下水

業別：-

採樣時間：112年1月11日

收樣時間：112年1月11日 20:15

採樣方法：NIEA W103.56B

報告日期：112年2月7日

聯絡人：許孟勛

檢測項目	專案編號	IU12U0018-1					檢測方法	備註
	採樣點名稱	Phe-1	運送空白	設備空白	現場空白	以下空白		
	採樣編號	0018-1U03	0018-1U01TB	0018-1U02EB	0018-1U03FB			
	樣品編號	U120111035	U120111033TB	U120111034EB	U120111036FB			
	申報編號	-	-	-	-			
	採樣時間(時:分)	14:25	-	13:18	14:25			
	單位	檢 測 值						
總溶解固體物	mg/L	2310	-	-	-		NIEA W210.58A	
總硬度	mg/L	511	-	-	-		NIEA W208.51A	
氯鹽	mg/L	25.9	-	-	-		NIEA W406.52C	
硫酸鹽	mg/L	295	-	-	-		NIEA W430.51C	
氨氮	mg/L	ND(<0.024)	-	-	-		NIEA W437.52C	
亞硝酸鹽氮	mg/L	ND(<0.0015)	-	-	-		NIEA W436.52C	
硝酸鹽氮	mg/L	ND(<0.0147)	-	-	-		NIEA W436.52C	

聲 明 書

(一) 茲保證本機構實驗室分析之樣品，自本實驗室收樣至報告發出之過程，係在委託人 / 申請人指示下，以本公司人員最佳之專業知識，完全依照行政院環境保護署及有關機關之標準方法及品保 / 品管等相關規定，秉持公正、誠實進行採樣、檢測。絕無虛偽不實，如有違反，就政府機關所受損失願負連帶賠償責任之外，並接受主管機關依法令所為之行政處分及刑事處罰。

(二) 吾人了解如自身受政府機關委任從事公務，亦屬於刑法上之公務員，並瞭解刑法上圖利罪、公務員登載不實偽造文書及貪污治罪條例之相關規定，如有違反，亦為刑法及貪污治罪條例之適用對象，願受最嚴厲之法律制裁。

公司名稱：柏新科技股份有限公司
負責人：鄭仁雄

報告專用章
柏新科技(股)公司
負責人：鄭仁雄
實驗室主管：黃中煜

實驗室主管
(報告簽署人)

黃中煜

柏新科技股份有限公司

地下水檢測報告

行政院環保署許可證字號：環署環檢字第115號

地址：新北市中和區中山路二段530-1號9樓

電話：(02)82281355 傳真：(02)82281358 網址：www.hacglobal.com.tw

報告編號：IU12U0018-1-3

委託單位：台灣化學纖維股份有限公司合成酚廠

檢測目的：其他環保法規用途

計畫名稱：台灣化學纖維股份有限公司合成酚廠

採樣單位：柏新科技股份有限公司

採樣地點：雲林縣麥寮鄉台塑工業園區1號

樣品特性：地下水

業 別：-

採樣時間：112年1月11日

收樣時間：112年1月11日 20:15

採樣方法：NIEA W103.56B

報告日期：112年2月7日

聯絡人：許孟劭

檢測項目	專案編號	IU12U0018-1					檢測方法	備註
	採樣點名稱	Phe-1	運送空白	設備空白	現場空白	以下空白		
	採樣編號	0018-1U03	0018-1U01TB	0018-1U02EB	0018-1U03FB			
	樣品編號	U120111035	U120111033TB	U120111034EB	U120111036FB			
	申報編號	-	-	-	-			
	採樣時間(時:分)	14:25	-	13:18	14:25			
	單位	檢 測 值						
氟鹽 (以F計)	mg/L	0.98	-	-	-		NIEA W413.52A	
鎘 (Cd)	mg/L	ND(<0.0022)	-	ND(<0.0022)	-		NIEA W311.54C	
鉻 (Cr)	mg/L	ND(<0.0031)	-	ND(<0.0031)	-		NIEA W311.54C	
銅 (Cu)	mg/L	ND(<0.0037)	-	ND(<0.0037)	-		NIEA W311.54C	
鎳 (Ni)	mg/L	ND(<0.0038)	-	ND(<0.0038)	-		NIEA W311.54C	
鉛 (Pb)	mg/L	ND(<0.0020)	-	ND(<0.0020)	-		NIEA W311.54C	
鋅 (Zn)	mg/L	ND(<0.0030)	-	ND(<0.0030)	-		NIEA W311.54C	
汞 (Hg)	mg/L	ND(<0.0001)	-	ND(<0.0001)	-		NIEA W330.52A	
砷 (As)	mg/L	0.0060	-	ND(<0.00014)	-		NIEA W434.54B	
鐵 (Fe)	mg/L	0.052	-	ND(<0.0094)	-		NIEA W311.54C	
錳 (Mn)	mg/L	0.201	-	ND(<0.0027)	-		NIEA W311.54C	
總酚	mg/L	ND(<0.0046)	-	-	-		NIEA W521.52A	
苯	mg/L	ND(<0.00019)	ND(<0.00019)	ND(<0.00019)	ND(<0.00019)		NIEA W785.57B	

柏新科技股份有限公司

地下水檢測報告

行政院環保署許可證字號：環署環檢字第115號

地址：新北市中和區中山路二段530-1號9樓

電話：(02)82281355 傳真：(02)82281358 網址：www.hacglobal.com.tw

報告編號：IU12U0018-1-3

委託單位：台灣化學纖維股份有限公司合成酚廠

檢測目的：其他環保法規用途

計畫名稱：台灣化學纖維股份有限公司合成酚廠

採樣單位：柏新科技股份有限公司

採樣地點：雲林縣麥寮鄉台塑工業園區1號

樣品特性：地下水

業別：-

採樣時間：112年1月11日

收樣時間：112年1月11日 20:15

採樣方法：NIEA W103.56B

報告日期：112年2月7日

聯絡人：許孟劭

檢測項目	專案編號	IU12U0018-1					檢測方法	備註
	採樣點名稱	Phe-1	運送空白	設備空白	現場空白	以下空白		
	採樣編號	0018-1U03	0018-1U01TB	0018-1U02EB	0018-1U03FB			
	樣品編號	U120111035	U120111033TB	U120111034EB	U120111036FB			
	申報編號	-	-	-	-			
	採樣時間(時:分)	14:25	-	13:18	14:25			
單位	檢 測 值							
甲苯	mg/L	ND(<0.00022)	ND(<0.00022)	ND(<0.00022)	ND(<0.00022)		NIEA W785.57B	
二甲苯	mg/L	ND(<0.00045)	ND(<0.00045)	ND(<0.00045)	ND(<0.00045)		NIEA W785.57B	
乙苯	mg/L	ND(<0.00015)	ND(<0.00015)	ND(<0.00015)	ND(<0.00015)		NIEA W785.57B	
氯苯	mg/L	ND(<0.00018)	ND(<0.00018)	ND(<0.00018)	ND(<0.00018)		NIEA W785.57B	
1,4-二氯苯	mg/L	ND(<0.00017)	ND(<0.00017)	ND(<0.00017)	ND(<0.00017)		NIEA W785.57B	
萘	mg/L	ND(<0.00019)	ND(<0.00019)	ND(<0.00019)	ND(<0.00019)		NIEA W785.57B	
氯甲烷	mg/L	ND(<0.00022)	ND(<0.00022)	ND(<0.00022)	ND(<0.00022)		NIEA W785.57B	
二氯甲烷	mg/L	ND(<0.00036)	ND(<0.00036)	ND(<0.00036)	ND(<0.00036)		NIEA W785.57B	
氯仿	mg/L	ND(<0.00018)	ND(<0.00018)	ND(<0.00018)	ND(<0.00018)		NIEA W785.57B	
1,1-二氯乙烷	mg/L	ND(<0.00018)	ND(<0.00018)	ND(<0.00018)	ND(<0.00018)		NIEA W785.57B	
1,2-二氯乙烷	mg/L	ND(<0.00030)	ND(<0.00030)	ND(<0.00030)	ND(<0.00030)		NIEA W785.57B	
1,1,2-三氯乙烷	mg/L	ND(<0.00013)	ND(<0.00013)	ND(<0.00013)	ND(<0.00013)		NIEA W785.57B	
氯乙烯	mg/L	ND(<0.00018)	ND(<0.00018)	ND(<0.00018)	ND(<0.00018)		NIEA W785.57B	

柏新科技股份有限公司

地下水檢測報告

行政院環保署許可證字號：環署環檢字第115號
 地址：新北市中和區中山路二段530-1號9樓
 電話：(02)82281355 傳真：(02)82281358 網址：www.hacglobal.com.tw

報告編號：IU12U0018-1-3
 委託單位：台灣化學纖維股份有限公司合成酚廠
 檢測目的：其他環保法規用途
 計畫名稱：台灣化學纖維股份有限公司合成酚廠
 採樣單位：柏新科技股份有限公司
 採樣地點：雲林縣麥寮鄉台塑工業園區1號
 樣品特性：地下水

業 別：-
 採樣時間：112年1月11日
 收樣時間：112年1月11日 20:15
 採樣方法：NIEA W103.56B
 報告日期：112年2月7日
 聯絡人：許孟劭

檢測項目	專案編號	IU12U0018-1					檢測方法	備註
	採樣點名稱	Phe-1	運送空白	設備空白	現場空白	以下空白		
	採樣編號	0018-1U03	0018-1U01TB	0018-1U02EB	0018-1U03FB			
	樣品編號	U120111035	U120111033TB	U120111034EB	U120111036FB			
	申報編號	-	-	-	-			
	採樣時間 (時:分)	14:25	-	13:18	14:25			
單位	檢 測 值							
1,1-二氯乙烯	mg/L	ND(<0.00018)	ND(<0.00018)	ND(<0.00018)	ND(<0.00018)		NIEA W785.57B	
順-1,2-二氯乙烯	mg/L	ND(<0.00021)	ND(<0.00021)	ND(<0.00021)	ND(<0.00021)		NIEA W785.57B	
反-1,2-二氯乙烯	mg/L	ND(<0.00025)	ND(<0.00025)	ND(<0.00025)	ND(<0.00025)		NIEA W785.57B	
三氯乙烯	mg/L	ND(<0.00016)	ND(<0.00016)	ND(<0.00016)	ND(<0.00016)		NIEA W785.57B	
四氯乙烯	mg/L	ND(<0.00017)	ND(<0.00017)	ND(<0.00017)	ND(<0.00017)		NIEA W785.57B	
四氯化碳	mg/L	ND(<0.00020)	ND(<0.00020)	ND(<0.00020)	ND(<0.00020)		NIEA W785.57B	
氰化物	mg/L	ND(<0.0017)	-	-	-		NIEA W410.54A	
甲基第三丁基酚	mg/L	ND(<0.00022)	ND(<0.00022)	ND(<0.00022)	ND(<0.00022)		NIEA W785.57B	
以下空白								

柏新科技股份有限公司

地下水檢測報告

行政院環保署許可證字號：環署環檢字第115號

地址：新北市中和區中山路二段530-1號9樓

電話：(02)82281355 傳真：(02)82281358 網址：www.hacglobal.com.tw

報告編號：IU12U0018-1-3

備註：

1. 報告共 5 頁，分離使用無效。
2. 低於方法偵測極限之測定值以“ND”表示，並註明方法偵測極限 (MDL)。
3. 檢測濃度高於方法偵測極限，但小於可定量極限值(QDL)，以“<QDL”表示，並註明實測值及單位。
4. 本報告僅對該樣品負責，不得隨意複製及作為宣傳廣告之用。
5. 檢測項目二甲苯檢測值係由鄰-二甲苯、間、對-二甲苯檢測值總和而得。
6. 本案行程代碼：IUUW23010034。
7. 報告出具方式依照顧客要求。



柏新科技股份有限公司

檢測報告

地址：新北市中和區中山路二段530-1號9樓
電話：(02)82281355 傳真：(02)82281358 網址：www.hacglobal.com.tw

報告編號：IU12U0018-1-4
委託單位：台灣化學纖維股份有限公司合成酚廠
檢測目的：其他環保法規用途
計畫名稱：台灣化學纖維股份有限公司合成酚廠
採樣單位：柏新科技股份有限公司
採樣地點：雲林縣麥寮鄉台塑工業園區1號
樣品特性：地下水

業別：-
採樣時間：112年1月11日
收樣時間：112年1月11日 20:15
採樣方法：NIEA W103.56B
報告日期：112年2月7日
聯絡人：許孟劭

檢測項目	專案編號	IU12U0018-1					檢測方法	備註
	採樣點名稱	Phe-1	以下空白					
	採樣編號	0018-1U03						
	樣品編號	U120111035						
	採樣時間(時:分)	14:25						
	單位	檢 測 值						
水位	m	1.93					水位計 (現場測定)	
水溫	°C	21.9					NIEA W217.51A (現場測定)	
pH值	-	7.9 (在水溫21.9°C下)					NIEA W424.53A (現場測定)	
濁度	NTU	1.4					NIEA W219.52C (非現場測定)	
導電度	µmho/cm	2190					NIEA W203.51B (現場測定)	
總餘氯 ^{註6}	mg/L	0.08					NIEA W408.51A (現場測定)	
硫化物	mg/L	<0.025(0.0214)					NIEA W433.52A	
無機含氮量	mg/L	0.02					參考 NIEA W423.52C	

聲 明 書

(一) 茲保證本機構實驗室分析之樣品，自本實驗室收樣至報告發出之過程，係在委託人/申請人指示下，以本公司人員最佳之專業知識，秉持公正、誠實進行採樣、檢測。絕無虛偽不實。

公司名稱：柏新科技股份有限公司
負責人：鄭仁雄

報告專用章
柏新科技(股)公司
負責人:鄭仁雄
檢驗室主管:黃中煜

檢驗室主管：

黃中煜

柏新科技股份有限公司

檢測報告

地址：新北市中和區中山路二段530-1號9樓
 電話：(02)82281355 傳真：(02)82281358 網址：www.hacglobal.com.tw

報告編號：IU12U0018-1-4
 委託單位：台灣化學纖維股份有限公司合成酚廠
 檢測目的：其他環保法規用途
 計畫名稱：台灣化學纖維股份有限公司合成酚廠
 採樣單位：柏新科技股份有限公司
 採樣地點：雲林縣麥寮鄉台塑工業園區1號
 樣品特性：地下水

藥別：-
 採樣時間：112年1月11日
 收樣時間：112年1月11日 20:15
 採樣方法：NIEA W103.56B
 報告日期：112年2月7日
 聯絡人：許孟劭

檢測項目	專案編號	IU12U0018-1					檢測方法	備註	
	採樣點名稱	Phe-1	以下空白						
	採樣編號	0018-1U03							
	樣品編號	U120111035							
	採樣時間 (時:分)	14:25							
	單位	檢 測 值							
總含氮量 ^{註6}	mg/L	0.12					NIEA W423.52C		
油脂(正己烷抽出物) ^{註5}	mg/L	ND(<0.5)					NIEA W506.23B		
柴油總碳氫化合物	mg/L	ND(<0.0380)					NIEA W802.51B		
甲醛 ^{註7}	mg/L	ND(<0.0119)					NIEA W782.52B		
以下空白									

柏新科技股份有限公司

檢測報告

地址：新北市中和區中山路二段530-1號9樓
電話：(02)82281355 傳真：(02)82281358 網址：www.hacglobal.com.tw

報告編號：IU12U0018-1-4

備註：

1. 報告共 3 頁，分離使用無效。
2. 低於方法偵測極限之測定值以“ND”表示，並註明方法偵測極限（MDL）。
3. 檢測濃度高於方法偵測極限，但小於可定量極限值(QDL)，以“<QDL”表示，並註明實測值及單位。
4. 本報告僅對該樣品負責，不得隨意複製及作為宣傳廣告之用。
5. 此檢測項目之檢測值依顧客要求呈現。
6. 此檢測項目名稱依顧客要求呈現。
7. 此檢測項目之方法偵測極限為參考公告檢測方法中單一實驗室之方法偵測極限值。
8. 本報告不得作為法規用途目的使用。
9. 報告出具方式依照顧客要求。



柏新科技股份有限公司

監測井地下水採樣紀錄表

M-W103-T04

專案編號: IU12U0018-1 採樣日期(年月日): 112.1.11 樣品編號: 0018-1 U 03

計畫名稱: 台灣化學纖維股份有限公司合成酚廠

採樣地址: 雲林縣麥寮鄉台塑工業園區1號 天氣: 晴 陰 雨 陰偶雨

作業方式: W103標準方法取樣(註4) W103標準方法取樣(註5) 非W103標準方法取樣(註6) 非W103標準方法取樣(註7)

洗井方式: 井柱水體積置換法(註1) 微洗井(註2) 非標準井待水質參數穩定時即可採樣

洗井設備: 貝勒管 氣囊式抽水機(儀器編號: LA101-641) 離心式抽水機(儀器編號:)

洗井資料	井號: Phe-1	井口至水位面深度H ₁ : 1.934 公尺	井柱水體積V: 71.1909 升
	井管內徑: <input type="checkbox"/> 2吋 <input checked="" type="checkbox"/> 4吋 <input type="checkbox"/> 吋	井口至井底深度H ₂ : 10.723 公尺	最少洗井柱水體積3V: _____ 升
	監測井型式: <input checked="" type="checkbox"/> 隱蔽式 <input type="checkbox"/> 平台式	井柱水深度(H ₂ -H ₁): 8.789 公尺	水流元容積: 300 mL
	井篩範圍(m): 2.02 至 11.02 公尺, 井篩長度(m): 9.0 公尺		洗井設備放置深度: 6.52 公尺, <input checked="" type="checkbox"/> 業主指定

時間	汲水速率(L/min)	水位深度(m)	汲出水體積(L)	pH ±0.1	導電度 ±3% (µmho/cm)	水溫(°C) ±0.2°C	溶氧 (mg/L) ±10% & 0.3mg/L	氧化還原電位(mV) ±10mV	濁度 (NTU) (註3)	洗井水觀察(代碼, 可複選)		
										水色	氣味	雜質
洗井前	1335	0.083	1.934	7.90	2174	21.5	0.92	-7.1	3.02	a	a	a
洗井中	1340	0.085	1.934	7.88	2186	21.8	0.43	-5.2	3.26	a	a	a
洗井中	1345	0.087	1.934	7.88	2189	21.9	0.36	-3.1	3.11	a	a	a
洗井中	1350	0.088	1.934	7.88	2192	21.9	0.35	-3.8	2.94	a	a	a
洗井中	1355	0.087	1.934	7.88	2191	21.9	0.34	-4.2	2.91	a	a	a
洗井中	1400	0.088	1.934	7.88	2189	21.9	0.34	-4.8	2.88	a	a	a
洗井中												
採樣時	1400	*	1.934	7.88	2189	21.9	0.34	-4.8	2.88	a	a	a

洗井水觀察: 水色(a.清澈、b.微、c.黃、d.褐、e.白、f.灰、g.黑、h.棕、i.); 氣味(a.無味、b.異味、c.油味、d. 雜質(a.無、b.少許雜質、c.許多雜質、d.少許懸浮物、e.許多懸浮物、f.)

此井屬低滲透性含水層, 則將汲水泵或貝勒管方式, 置於井管底部附近以較大之汲水速率將井內積水抽除, 待水位回升後採集新鮮樣品。且不需要寫下面資訊(量測頻率、汲出水總體積、洗井結束時水位面至井口深度、水位洩降)。

量測頻率: 5 (次/分鐘); 汲出水總體積: 3.91 升 井柱水體積公式: $(\pi r^2/10 \times \text{井柱水深度(公尺)})$
r=半徑=2.54cm=1吋, (2吋井=2.0)×井柱水深度(公尺)

洗井結束時水位面至井口深度: 1.934 公尺; 水位洩降: 0 公尺 (1吋井=0.51)、(4吋井=8.1)×井柱水深度(公尺)

註1. 井柱水體積置換方式量測頻率: 抽換3倍至5倍井柱水體積, 以2倍井柱水體積時量測第一次, 爾後每0.5倍井柱水體積量測一次, 待最後連續3次符合穩定值規範(若多數無穩定已5倍井柱水體積後)即可採樣。
 註2. 微洗井: 設定汲水速率應從最小速率開始, 每隔1分鐘至2分鐘量測水位1次, 直到水位變化±3公分以下之穩定狀態後, 進行洗井作業最少量測5次以上待最後連續3次符合穩定值規範即可採樣。
 註3. 濁度計±10% (濁度介於20 NTU至5 NTU 為±2 NTU), 若3次濁度值皆低於5 NTU 視為穩定。
 註4. 完整監測井資料卡(地下水水質監測井設置作業原則之附錄三 監測井管理及資訊之保存方法)。
 註5. 部份監測井資料(包含預定井深、井徑、井篩區間及監測井型式)。
 註6. 監測井基本資料不完整(缺少最重要資訊: 井深、井徑、井篩區間及監測井型式), 參考用W103方法取樣。
 註7. 非標準井型式(例如: 抽水井、水籠頭...等)。

採樣檢測員: 楊守剛 驗算人員: 許育寧



審核人員: 尚偉



柏新科技股份有限公司

監測井地下水採樣紀錄表

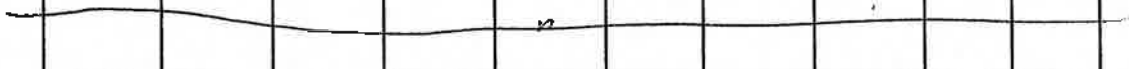
M-W103-T04

專案編號	U12U0018-1	採樣日期(年月日)	112.1.11	樣品編號	0018-1 U 03								
計畫名稱	台灣化學纖維股份有限公司合成酚廠												
採樣地址	雲林縣麥寮鄉台塑工業園區1號		天氣： <input type="checkbox"/> 晴 <input checked="" type="checkbox"/> 陰 <input type="checkbox"/> 雨 <input type="checkbox"/> 陰偶雨										
作業方式	<input type="checkbox"/> W103標準方法取樣(註4) <input checked="" type="checkbox"/> W103標準方法取樣(註5) <input type="checkbox"/> 非W103標準方法取樣(註6) <input type="checkbox"/> 非W103標準方法取樣(註7)												
洗井方式	<input type="checkbox"/> 井柱水體積置換法(註1) <input checked="" type="checkbox"/> 微洗井(註2) <input type="checkbox"/> 非標準井待水質參數穩定時即可採樣												
洗井設備	<input type="checkbox"/> 貝勒管 <input checked="" type="checkbox"/> 氣囊式抽水機(儀器編號: LA101-64) <input type="checkbox"/> 離心式抽水機(儀器編號:)												
洗井資料	井號	Phe-1		井口至水位面深度H ₁	1.934 公尺	井柱水體積V	71.1909 升						
	井管內徑	<input type="checkbox"/> 2吋 <input checked="" type="checkbox"/> 4吋 <input type="checkbox"/> 吋		井口至井底深度H ₂	10.723 公尺	最少洗井柱水體積3V	 升						
	監測井型式	<input checked="" type="checkbox"/> 隱藏式 <input type="checkbox"/> 平台式		井柱水深度(H ₂ -H ₁)	8.789 公尺	水流元容積	300 mL						
	井篩範圍(m)	2.02 至 11.02 公尺		井篩長度(m)	9.0 公尺	洗井設備放置深度	6.52 公尺, <input type="checkbox"/> 業主指定						
時間	汲水流率(L/min)	水位深度(m)	汲出水體積(L)	pH ±0.1	導電度 ±3% (µmho/cm)	水溫(°C) ±0.2°C	溶氧 (mg/L) ±10% 及 0.5mg/L	氧化還原電位(mV) ±10mV	濁度 (NTU) (註3)	洗井水觀察(代碼, 可複選)			
										水色	氣味	雜質	
洗井前	1440	0.38	1.934	1.14	7.88	2193	21.9	0.59	-8.8	2.81	a	a	a
洗井中	1443	0.38	1.934	1.14	7.88	2194	21.9	0.40	-6.8	2.69	a	a	a
洗井中	1446	0.37	1.934	1.11	7.88	2184	21.9	0.38	-7.2	2.94	a	a	a
洗井中	1449	0.37	1.934	1.11	7.87	2190	21.9	0.38	-6.6	2.88	a	a	a
洗井中	1452	0.38	1.934	1.14	7.88	2193	21.9	0.36	-5.8	2.83	a	a	a
洗井中	1455	0.38	1.934	1.14	7.88	2196	21.9	0.37	-6.8	2.88	a	a	a
洗井中													
採樣時	1455	*	1.934	13.00	7.88	2196	21.9	0.37	-6.8	2.88	a	a	a
洗井水觀察: 水色(a.清澈、b.微、c.黃、d.褐、e.白、f.灰、g.黑、h.棕、i.); 氣味(a.無味、b.異味、c.油味、d. 雜質(a.無、b.少許雜質、c.許多雜質、d.少許懸浮物、e.許多懸浮物、f.)													
<input type="checkbox"/> 此井屬低滲透性含水層, 則將汲水機或貝勒管方式, 置於井管底部附近以較大之汲水流率將井內積水抽除, 待水位回升後採集新鮮樣品。且不需要寫下面資訊(量測頻率、汲出水總體積、洗井結束時水位面至井口深度、水位洩降)。													
量測頻率: 3 (次/分鐘); 汲出水總體積: 19.78 升 井柱水體積公式: (πr ²)/10 × 井柱水深度(公尺)													
洗井結束時水位面至井口深度: 1.934 公尺; 水位洩降: 0 公尺 <small>r=半徑=2.54cm=1吋, (2吋井=2.0) × 井柱水深度(公尺) (1吋井=0.51)、(4吋井=8.1) × 井柱水深度(公尺)</small>													
註1. 井柱水體積置換方式量測頻率: 抽換3倍至5倍井柱水體積, 以2倍井柱水體積時量測第一次, 爾後每0.5倍井柱水體積量測一次, 待最後連續3次符合穩定值規範(若參數無穩定已5倍井柱水體積後)即可採樣。 註2. 微洗井: 設定汲水流率應從最小流率開始, 每隔1分鐘至2分鐘量測水位1次, 直到水位變化±3公分以下之穩定狀態後, 進行洗井作業最少量測5次以上待最後連續3次符合穩定值規範即可採樣。 註3. 濁度±10% (濁度介於20 NTU至5 NTU 為±2 NTU), 若3次濁度值皆低於5 NTU 視為穩定。 註4. 完整監測井資料卡(地下水水質監測井設置作業原則之附錄三 監測井管理及資訊之保存方法)。 註5. 部份監測井資料(包含預定井深、井徑、井篩區間及監測井型式)。 註6. 監測井基本資料不完整(缺少最重要資訊: 井深、井徑、井篩區間及監測井型式), 參考用W103方法取樣。 註7. 非標準井型式(例如: 抽水井、水龍頭...等)。													
採樣檢測員: 楊宇勳							驗算人員: 王育寧 112.01.11						
審核人員:													



柏新科技股份有限公司

地下水檢測報告

行政院環保署許可證字號：環署環檢字第115號

地址：新北市中和區中山路二段530-1號9樓

電話：(02)82281355 傳真：(02)82281358 網址：www.hacglobal.com.tw

報告編號：IU12U0019-1-3

委託單位：台灣化學纖維股份有限公司合成酚廠

檢測目的：其他環保法規用途

計畫名稱：台灣化學纖維股份有限公司合成酚廠

採樣單位：柏新科技股份有限公司

採樣地點：雲林縣麥寮鄉台塑工業區1號

樣品特性：地下水

業別：-

採樣時間：112年1月11日

收樣時間：112年1月11日 21:00

採樣方法：NIEA W103.56B

報告日期：112年2月7日

聯絡人：許孟劭

檢測項目	專案編號	IU12U0019-1					檢測方法	備註
	採樣點名稱	Phe-2	運送空白	設備空白	現場空白	以下空白		
	採樣編號	0019-1U03	0019-1U01TB	0019-1U02EB	0019-1U03FB			
	樣品編號	U120111047	U120111045TB	U120111046EB	U120111048FB			
	申報編號	-	-	-	-			
	採樣時間 (時:分)	10:57	-	09:40	10:57			
單位	檢 測 值							
總溶解固體物	mg/L	510	-	-	-		NIEA W210.58A	
總硬度	mg/L	226	-	-	-		NIEA W208.51A	
氯鹽	mg/L	23.9	-	-	-		NIEA W406.52C	
硫酸鹽	mg/L	110	-	-	-		NIEA W430.51C	
氨氮	mg/L	ND(<0.024)	-	-	-		NIEA W437.52C	
亞硝酸鹽氮	mg/L	ND(<0.0015)	-	-	-		NIEA W436.52C	
硝酸鹽氮	mg/L	ND(<0.0147)	-	-	-		NIEA W436.52C	

聲 明 書

- (一) 茲保證本機構實驗室分析之樣品，自本實驗室收樣至報告發出之過程，係在委託人/申請人指示下，以本公司人員最佳之專業知識，完全依照行政院環境保護署及有關機關之標準方法及品保/品管等相關規定，秉持公正、誠實進行採樣、檢測，絕無虛偽不實，如有違反，就政府機關所受損失願負連帶賠償責任之外，並接受主管機關依法令所為之行政處分及刑事處罰。
- (二) 吾人了解如自身受政府機關委任從事公務，亦屬於刑法上之公務員，並瞭解刑法上圖利罪、公務員登載不實偽造文書及貪污治罪條例之相關規定，如有違反，亦為刑法及貪污治罪條例之適用對象，願受最嚴厲之法律制裁。

公司名稱：柏新科技股份有限公司
負責人：鄭仁雄

報告專用章
 柏新科技(股)公司
 負責人: 鄭仁雄
 實驗室主管: 黃中煜

檢驗室主管
(報告簽署人)

黃中煜

柏新科技股份有限公司

地下水檢測報告

行政院環保署許可證字號：環署環檢字第115號

地址：新北市中和區中山路二段530-1號9樓

電話：(02)82281355 傳真：(02)82281358 網址：www.hacglobal.com.tw

報告編號：IU12U0019-1-3

委託單位：台灣化學纖維股份有限公司合成酚廠

檢測目的：其他環保法規用途

計畫名稱：台灣化學纖維股份有限公司合成酚廠

採樣單位：柏新科技股份有限公司

採樣地點：雲林縣麥寮鄉台塑工業園區1號

樣品特性：地下水

業別：-

採樣時間：112年1月11日

收樣時間：112年1月11日 21:00

採樣方法：NIEA W103.56B

報告日期：112年2月7日

聯絡人：許孟劼

檢測項目	專案編號	IU12U0019-1					檢測方法	備註
	採樣點名稱	Phe-2	運送空白	設備空白	現場空白	以下空白		
	採樣編號	0019-1U03	0019-1U01TB	0019-1U02EB	0019-1U03FB			
	樣品編號	U120111047	U120111045TB	U120111046EB	U120111048FB			
	申報編號	-	-	-	-			
	採樣時間(時:分)	10:57	-	09:40	10:57			
單位	檢 測 值							
氟鹽 (以F計)	mg/L	0.30	-	-	-		NIEA W413.52A	
鎘 (Cd)	mg/L	ND(<0.0022)	-	ND(<0.0022)	-		NIEA W311.54C	
鉻 (Cr)	mg/L	ND(<0.0031)	-	ND(<0.0031)	-		NIEA W311.54C	
銅 (Cu)	mg/L	ND(<0.0037)	-	ND(<0.0037)	-		NIEA W311.54C	
鎳 (Ni)	mg/L	ND(<0.0038)	-	ND(<0.0038)	-		NIEA W311.54C	
鉛 (Pb)	mg/L	ND(<0.0020)	-	ND(<0.0020)	-		NIEA W311.54C	
鋅 (Zn)	mg/L	ND(<0.0030)	-	ND(<0.0030)	-		NIEA W311.54C	
汞 (Hg)	mg/L	ND(<0.0001)	-	ND(<0.0001)	-		NIEA W330.52A	
砷 (As)	mg/L	ND(<0.00014)	-	ND(<0.00014)	-		NIEA W434.54B	
鐵 (Fe)	mg/L	ND(<0.0094)	-	ND(<0.0094)	-		NIEA W311.54C	
錳 (Mn)	mg/L	0.446	-	ND(<0.0027)	-		NIEA W311.54C	
總酚	mg/L	ND(<0.0045)	-	-	-		NIEA W521.52A	
苯	mg/L	ND(<0.00019)	ND(<0.00019)	ND(<0.00019)	ND(<0.00019)		NIEA W785.57B	

柏新科技股份有限公司

地下水檢測報告

行政院環保署許可證字號：環署環檢字第115號

地址：新北市中和區中山路二段530-1號9樓

電話：(02)82281355 傳真：(02)82281358 網址：www.hacglobal.com.tw

報告編號：IU12U0019-1-3

委託單位：台灣化學纖維股份有限公司合成酚廠

檢測目的：其他環保法規用途

計畫名稱：台灣化學纖維股份有限公司合成酚廠

採樣單位：柏新科技股份有限公司

採樣地點：雲林縣麥寮鄉台塑工業園區1號

樣品特性：地下水

業別：-

採樣時間：112年1月11日

收樣時間：112年1月11日 21:00

採樣方法：NIEA W103.56B

報告日期：112年2月7日

聯絡人：許孟勛

檢測項目	專案編號	IU12U0019-1					檢測方法	備註
	採樣點名稱	Phe-2	運送空白	設備空白	現場空白	以下空白		
	採樣編號	0019-1U03	0019-1U01TB	0019-1U02EB	0019-1U03FB			
	樣品編號	U120111047	U120111045TB	U120111046EB	U120111048FB			
	申報編號	-	-	-	-			
	採樣時間(時:分)	10:57	-	09:40	10:57			
單位	檢 測 值							
甲苯	mg/L	ND(<0.00022)	ND(<0.00022)	ND(<0.00022)	ND(<0.00022)		NIEA W785.57B	
二甲苯	mg/L	ND(<0.00045)	ND(<0.00045)	ND(<0.00045)	ND(<0.00045)		NIEA W785.57B	
乙苯	mg/L	ND(<0.00015)	ND(<0.00015)	ND(<0.00015)	ND(<0.00015)		NIEA W785.57B	
氯苯	mg/L	ND(<0.00018)	ND(<0.00018)	ND(<0.00018)	ND(<0.00018)		NIEA W785.57B	
1,4-二氯苯	mg/L	ND(<0.00017)	ND(<0.00017)	ND(<0.00017)	ND(<0.00017)		NIEA W785.57B	
萘	mg/L	ND(<0.00019)	ND(<0.00019)	ND(<0.00019)	ND(<0.00019)		NIEA W785.57B	
氯甲烷	mg/L	ND(<0.00022)	ND(<0.00022)	ND(<0.00022)	ND(<0.00022)		NIEA W785.57B	
二氯甲烷	mg/L	ND(<0.00036)	ND(<0.00036)	ND(<0.00036)	ND(<0.00036)		NIEA W785.57B	
氯仿	mg/L	ND(<0.00018)	ND(<0.00018)	ND(<0.00018)	ND(<0.00018)		NIEA W785.57B	
1,1-二氯乙烷	mg/L	ND(<0.00018)	ND(<0.00018)	ND(<0.00018)	ND(<0.00018)		NIEA W785.57B	
1,2-二氯乙烷	mg/L	ND(<0.00030)	ND(<0.00030)	ND(<0.00030)	ND(<0.00030)		NIEA W785.57B	
1,1,2-三氯乙烷	mg/L	ND(<0.00013)	ND(<0.00013)	ND(<0.00013)	ND(<0.00013)		NIEA W785.57B	
氯乙烯	mg/L	ND(<0.00018)	ND(<0.00018)	ND(<0.00018)	ND(<0.00018)		NIEA W785.57B	

柏新科技股份有限公司

地下水檢測報告

行政院環保署許可證字號：環署環檢字第115號

地址：新北市中和區中山路二段530-1號9樓

電話：(02)82281355 傳真：(02)82281358 網址：www.hacglobal.com.tw

報告編號：IU12U0019-1-3

委託單位：台灣化學纖維股份有限公司合成酚廠

檢測目的：其他環保法規用途

計畫名稱：台灣化學纖維股份有限公司合成酚廠

採樣單位：柏新科技股份有限公司

採樣地點：雲林縣麥寮鄉台塑工業園區1號

樣品特性：地下水

業別：-

採樣時間：112年1月11日

收樣時間：112年1月11日 21:00

採樣方法：NIEA W103.56B

報告日期：112年2月7日

聯絡人：許孟劼

檢測項目	專案編號	IU12U0019-1					檢測方法	備註
	採樣點名稱	Phe-2	運送空白	設備空白	現場空白	以下空白		
	採樣編號	0019-1U03	0019-1U01TB	0019-1U02EB	0019-1U03FB			
	樣品編號	U120111047	U120111045TB	U120111046EB	U120111048FB			
	申報編號	-	-	-	-			
	採樣時間(時:分)	10:57	-	09:40	10:57			
單位	檢 測 值							
1,1-二氯乙烯	mg/L	ND(<0.00018)	ND(<0.00018)	ND(<0.00018)	ND(<0.00018)		NIEA W785.57B	
順-1,2-二氯乙烯	mg/L	ND(<0.00021)	ND(<0.00021)	ND(<0.00021)	ND(<0.00021)		NIEA W785.57B	
反-1,2-二氯乙烯	mg/L	ND(<0.00025)	ND(<0.00025)	ND(<0.00025)	ND(<0.00025)		NIEA W785.57B	
三氯乙烯	mg/L	ND(<0.00016)	ND(<0.00016)	ND(<0.00016)	ND(<0.00016)		NIEA W785.57B	
四氯乙烯	mg/L	ND(<0.00017)	ND(<0.00017)	ND(<0.00017)	ND(<0.00017)		NIEA W785.57B	
四氯化碳	mg/L	ND(<0.00020)	ND(<0.00020)	ND(<0.00020)	ND(<0.00020)		NIEA W785.57B	
氰化物	mg/L	ND(<0.0017)	-	-	-		NIEA W410.54A	
甲基第三丁基醃	mg/L	ND(<0.00022)	ND(<0.00022)	ND(<0.00022)	ND(<0.00022)		NIEA W785.57B	
以下空白								

柏新科技股份有限公司

地下水檢測報告

行政院環保署許可證字號：環署環檢字第115號

地址：新北市中和區中山路二段530-1號9樓

電話：(02)82281355 傳真：(02)82281358 網址：www.hacglobal.com.tw

報告編號：IU12U0019-1-3

備註：

- 1.報告共 5 頁，分離使用無效。
- 2.低於方法偵測極限之測定值以“ND”表示，並註明方法偵測極限 (MDL)。
- 3.檢測濃度高於方法偵測極限，但小於可定量極限值(QDL)，以“<QDL”表示，並註明實測值及單位。
- 4.本報告僅對該樣品負責，不得隨意複製及作為宣傳廣告之用。
- 5.檢測項目二甲苯檢測值係由鄰-二甲苯、間、對-二甲苯檢測值總和而得。
- 6.本案行程代碼：IUJW23010033。
- 7.報告出具方式依照顧客要求。



柏新科技股份有限公司

檢測報告

地址：新北市中和區中山路二段530-1號9樓
 電話：(02)82281355 傳真：(02)82281358 網址：www.hacglobal.com.tw

報告編號：IU12U0019-1-4
 委託單位：台灣化學纖維股份有限公司合成酚廠
 檢測目的：其他環保法規用途
 計畫名稱：台灣化學纖維股份有限公司合成酚廠
 採樣單位：柏新科技股份有限公司
 採樣地點：雲林縣麥寮鄉台塑工業區1號
 樣品特性：地下水

業 別：-
 採樣時間：112年1月11日
 收樣時間：112年1月11日 21:00
 採樣方法：NIEA W103.56B
 報告日期：112年2月7日
 聯絡人：許孟劼

檢測項目	專案編號	IU12U0019-1				檢測方法	備註
	採樣點名稱	Phe-2	以下空白				
	採樣編號	0019-1U03					
	樣品編號	U120111047					
	採樣時間 (時:分)	10:57					
	單位	檢 測 值					
水位	m	1.88				水位計 (現場測定)	
水溫	°C	23.6				NIEA W217.51A (現場測定)	
pH值	-	7.5 <small>(在水溫23.6°C下)</small>				NIEA W424.53A (現場測定)	
濁度	NTU	7.6				NIEA W219.52C (非現場測定)	
導電度	µmho/cm	741				NIEA W203.51B (現場測定)	
總餘氯 ^{註6}	mg/L	1.36				NIEA W408.51A (現場測定)	
硫化物	mg/L	0.03				NIEA W433.52A	
無機含氮量	mg/L	<0.01				參考 NIEA W423.52C	

聲 明 書

(一) 茲保證本機構實驗室分析之樣品，自本實驗室收樣至報告發出之過程，係在委託人/申請人指示下，以本公司人員最佳之專業知識，秉持公正、誠實進行採樣、檢測。絕無虛偽不實。

公司名稱：柏新科技股份有限公司
 負責人：鄭仁雄

報告專用章
 柏新科技(股)公司
 負責人: 鄭仁雄
 實驗室主管: 黃中煜

實驗室主管：黃中煜

柏新科技股份有限公司

檢測報告

地址：新北市中和區中山路二段530-1號9樓
電話：(02)82281355 傳真：(02)82281358 網址：www.hacglobal.com.tw

報告編號：IU12U0019-1-4
委託單位：台灣化學纖維股份有限公司合成酚廠
檢測目的：其他環保法規用途
計畫名稱：台灣化學纖維股份有限公司合成酚廠
採樣單位：柏新科技股份有限公司
採樣地點：雲林縣麥寮鄉台塑工業園區1號
樣品特性：地下水

業別：-
採樣時間：112年1月11日
收樣時間：112年1月11日 21:00
採樣方法：NIEA W103.56B
報告日期：112年2月7日
聯絡人：許孟劼

檢測項目	專案編號	IU12U0019-1					檢測方法	備註
	採樣點名稱	Phe-2	以下空白					
	採樣編號	0019-1U03						
	樣品編號	U120111047						
	採樣時間 (時:分)	10:57						
	單位	檢 測 值						
總含氮量 ^{註6}	mg/L	0.16				NIEA W423.52C		
油脂(正己烷抽出物) ^{註5}	mg/L	ND(<0.5)				NIEA W506.23B		
柴油總碳氫化合物	mg/L	ND(<0.0380)				NIEA W802.51B		
甲醛 ^{註7}	mg/L	ND(<0.0119)				NIEA W782.52B		
以下空白								

柏新科技股份有限公司

檢測報告

地址：新北市中和區中山路二段530-1號9樓
電話：(02)82281355 傳真：(02)82281358 網址：www.hacglobal.com.tw

報告編號：IU12U0019-1-4

備註：

- 1.報告共 3 頁，分離使用無效。
- 2.低於方法偵測極限之測定值以“ND”表示，並註明方法偵測極限(MDL)。
- 3.檢測濃度高於方法偵測極限，但小於可定量極限值(QDL)，以“<QDL”表示，並註明實測值及單位。
- 4.本報告僅對該樣品負責，不得隨意複製及作為宣傳廣告之用。
- 5.此檢測項目之檢測值依顧客要求呈現。
- 6.此檢測項目名稱依顧客要求呈現。
- 7.此檢測項目之方法偵測極限為參考公告檢測方法中單一實驗室之方法偵測極限值。
- 8.本報告不得作為法規用途目的使用。
- 9.報告出具方式依照顧客要求。



柏新科技股份有限公司

監測井地下水採樣紀錄表

M-W103-T04

專案編號	IU12U0019-1	採樣日期(年月日):	112.1.11	樣品編號:	0019-1 U 03
計畫名稱	台灣化學纖維股份有限公司合成酚廠				
採樣地址	雲林縣麥寮鄉台塑工業園區1號	天氣: <input type="checkbox"/> 晴 <input checked="" type="checkbox"/> 陰 <input type="checkbox"/> 雨 <input type="checkbox"/> 陰偶雨			
作業方式:	<input type="checkbox"/> W103標準方法取樣(註4) <input checked="" type="checkbox"/> W103標準方法取樣(註5) <input type="checkbox"/> 非W103標準方法取樣(註6) <input type="checkbox"/> 非W103標準方法取樣(註7)				
洗井方式:	<input type="checkbox"/> 井柱水體積置換法(註1) <input checked="" type="checkbox"/> 微洗井(註2) <input type="checkbox"/> 非標準井待水質參數穩定時即可採樣				
洗井設備:	<input type="checkbox"/> 貝勒管 <input checked="" type="checkbox"/> 氣囊式抽水機(儀器編號: LA101-641) <input type="checkbox"/> 離心式抽水機(儀器編號:)				

洗井資料	井號:	Phe-2	井口至水位面深度H ₁ :	1.880 公尺	井柱水體積V:	71.8065 升
	井管內徑:	<input type="checkbox"/> 2吋 <input checked="" type="checkbox"/> 4吋 <input type="checkbox"/> 吋	井口至井底深度H ₂ :	10.745 公尺	最少洗井柱水體積3V:	—
	監測井型式:	<input checked="" type="checkbox"/> 隱藏式 <input type="checkbox"/> 平台式	井柱水深度(H ₂ -H ₁):	8.865 公尺	水流元容積:	300 mL
	井篩範圍(m): 1.98 至 10.98 公尺, 井篩長度(m): 9.0 公尺			洗井設備放置深度: 6.48 公尺, <input type="checkbox"/> 業主指定		

時間	汲水流率(L/min)	水位深度(m)	洩出水體積(L)	pH ±0.1	導電度 ±3% (µmho/cm)	水溫(°C) ±0.2°C	溶氧 (mg/L) ±10% 或0.3mg/L	氧化還原電位(mV) ±10mV	濁度 (NTU) (註3)	洗井水觀察(代碼, 可複選)			
										水色	氣味	雜質	
洗井前	1000	0.092	1.880	0.460	7.68	704	23.3	1.32	125.2	13.9	a	a	b
洗井中	1005	0.090	1.880	0.450	7.58	708	23.5	0.92	122.2	11.6	a	a	b
洗井中	1010	0.090	1.880	0.450	7.54	730	23.6	0.83	111.2	11.2	a	a	b
洗井中	1015	0.091	1.880	0.455	7.54	737	23.6	0.81	104.4	10.8	a	a	b
洗井中	1020	0.089	1.880	0.445	7.53	739	23.6	0.80	103.1	10.5	a	a	b
洗井中	1025	0.092	1.880	0.460	7.53	741	23.6	0.83	101.4	10.9	a	a	b
洗井中													
採樣時	1025	*	1.880	1.67 1.25 1.33 112.1.11	7.53	741	23.6	0.83	101.4	10.9	a	a	b

洗井水觀察: 水色(a.清澈、b.微、c.黃、d.褐、e.白、f.灰、g.黑、h.棕、i.); 氣味(a.無味、b.異味、c.油味、d.); 雜質(a.無、b.少許雜質、c.許多雜質、d.少許懸浮物、e.許多懸浮物、f.)

此井屬低滲透性含水層, 則將汲水泵或貝勒管方式, 置於井管底部附近以較大之汲水流率將井內積水抽除, 待水位回升後採集新鮮樣品。且不需要寫下面資訊(量測頻率、洩出水總體積、洗井結束時水位面至井口深度、水位洩降)。

量測頻率:	5 (次/分鐘)	洩出水總體積:	4.36 升	井柱水體積公式:	$(\pi^2)/10 \times \text{井柱水深度(公尺)}$
洗井結束時水位面至井口深度:	1.880 公尺	水位洩降:	0 公尺	r=半徑=2.54cm=1吋, (2吋井=2.0)×井柱水深度(公尺)	(1吋井=0.51)、(4吋井=8.1)×井柱水深度(公尺)

- 註1.井柱水體積置換方式量測頻率: 抽換3倍至5倍井柱水體積, 以2倍井柱水體積時量測第一次, 爾後每0.5倍井柱水體積量測一次, 待最後連續3次符合穩定值規範(若參數無穩定已5倍井柱水體積後)即可採樣。
- 註2.微洗井: 設定汲水流率應從最小流率開始, 每隔1分鐘至2分鐘量測水位1次, 直到水位變化±3公分以下之穩定狀態後, 進行洗井作業最少量測5次以上待最後連續3次符合穩定值規範即可採樣。
- 註3.濁度計±10% (濁度介於20 NTU至5 NTU為±2 NTU), 若3次濁度值皆低於5 NTU視為穩定。
- 註4.完整監測井資料卡(地下水水質監測井設置作業原則之附錄三 監測井管理及資訊之保存方法)。
- 註5.部份監測井資料(包含預定井深、井徑、井篩區間及監測井型式)。
- 註6.監測井基本資料不完整(缺少最重要資訊: 井深、井徑、井篩區間及監測井型式), 參考用W103方法取樣。
- 註7.非標準井型式(例如: 抽水井、水龍頭...等)。

採樣檢測員: 楊宇凱 驗算人員: 王育寧 112.01.11

審核人員:



柏新科技股份有限公司

監測井地下水採樣紀錄表

M-W103-T04

專案編號	IU12U0019-1	採樣日期(年月日):	112.1.11	樣品編號:	0019-1 U 03								
計畫名稱	台灣化學纖維股份有限公司合成酚廠												
採樣地址	雲林縣麥寮鄉台塑工業園區I號		天氣: <input type="checkbox"/> 晴 <input checked="" type="checkbox"/> 陰 <input type="checkbox"/> 雨 <input type="checkbox"/> 陰偶雨										
作業方式:	<input type="checkbox"/> W103標準方法取樣(註4) <input checked="" type="checkbox"/> W103標準方法取樣(註5) <input type="checkbox"/> 非W103標準方法取樣(註6) <input type="checkbox"/> 非W103標準方法取樣(註7)												
洗井方式:	<input type="checkbox"/> 井柱水體積置換法(註1) <input checked="" type="checkbox"/> 微洗井(註2) <input type="checkbox"/> 非標準井待水質參數穩定時即可採樣												
洗井設備:	<input type="checkbox"/> 貝勒管 <input checked="" type="checkbox"/> 氣囊式抽水機(儀器編號: LA101-64) <input type="checkbox"/> 離心式抽水機(儀器編號:)												
洗井資料	井號:	Pho-2		井口至水位面深度H ₁ :	1.880 公尺	井柱水體積V:	71.8065 升						
	井管內徑:	<input type="checkbox"/> 2吋 <input checked="" type="checkbox"/> 4吋 <input type="checkbox"/> 吋		井口至井底深度H ₂ :	10.745 公尺	最少洗井柱水體積3V:	——— 升						
	監測井型式:	<input checked="" type="checkbox"/> 隱蔽式 <input type="checkbox"/> 平台式		井柱水深度(H ₂ -H ₁):	8.865 公尺	水流元容積:	300 mL						
	井篩範圍(m):	1.98 至 10.98 公尺		井篩長度(m):	9.0 公尺	洗井設備放置深度:	6.48 公尺, <input type="checkbox"/> 業主指定						
時間	汲水流率(L/min)	水位深度(m)	汲出水體積(L)	pH ±0.1	導電度 ±3% (µmho/cm)	水溫(°C) ±0.2°C	溶氧 (mg/L) ±10% 或0.3mg/L	氧化還原電位(mV) ±10mV	濁度 (NTU) (註3)	洗井水觀察(代碼, 可複選)			
										水色	氣味	雜質	
洗井前	1112	0.40	1.881	1.20	7.53	738	23.5	1.02	103.7	11.2	a	a	b
洗井中	1115	0.40	1.881	1.20	7.53	742	23.6	0.93	104.6	10.3	a	a	b
洗井中	1118	0.38	1.882	1.14	7.53	743	23.6	0.88	102.1	10.8	a	a	b
洗井中	1121	0.40	1.882	1.20	7.53	743	23.6	0.87	103.9	10.6	a	a	b
洗井中	1124	0.37	1.882	1.11	7.53	742	23.6	0.88	104.4	10.5	a	a	b
洗井中	1127	0.39	1.882	1.17	7.53	742	23.6	0.85	102.8	10.6	a	a	b
洗井中													
採樣時	1129	*	1.882	20.00	7.53	742	23.6	0.85	102.8	10.6	a	a	b
洗井水觀察: 水色(a.清澈、b.微、c.黃、d.褐、e.白、f.灰、g.黑、h.棕、i.); 氣味(a.無味、b.異味、c.油味、d.) 雜質(a.無、b.少許雜質、c.許多雜質、d.少許懸浮物、e.許多懸浮物、f.)													
<input type="checkbox"/> 此井屬低滲透性含水層, 則將汲水泵或貝勒管方式, 置於井管底部附近以較大之汲水流率將井內積水抽除, 待水位回升後採集新鮮樣品。且不需要寫下面資訊(量測頻率、汲出水總體積、洗井結束時水位面至井口深度、水位洩降)。													
量測頻率: 3 (次/分鐘); 汲出水總體積: 27.02 升							井柱水體積公式: (π ² /10) × 井柱水深度(公尺) × [半徑=2.54cm=1吋, (2吋井=2.0) × 井柱水深度(公尺) (1吋井=0.51), (4吋井=8.1) × 井柱水深度(公尺)]						
洗井結束時水位面至井口深度: 1.882 公尺; 水位洩降: 0.002 公尺													
註1. 井柱水體積置換方式量測頻率: 抽換3倍至5倍井柱水體積, 以2倍井柱水體積時量測第一次, 爾後每0.5倍井柱水體積量測一次, 待最後連續3次符合穩定值規範(若參數無穩定已5倍井柱水體積後)即可採樣。 註2. 微洗井: 設定汲水流率應從最小流率開始, 每隔1分鐘至2分鐘量測水位1次, 直到水位變化±3公分以下之穩定狀態後, 進行洗井作業最少量測5次以上待最後連續3次符合穩定值規範即可採樣。 註3. 濁度計±10% (濁度介於20 NTU至5 NTU 為±2 NTU), 若3次濁度值皆低於5 NTU 視為穩定。 註4. 完整監測井資料卡(地下水水質監測井設置作業原則之附錄三 監測井管理及資訊之保存方法)。 註5. 部份監測井資料(包含預定井深、井徑、井篩區間及監測井型式)。 註6. 監測井基本資料不完整(缺少最重要資訊: 井深、井徑、井篩區間及監測井型式), 參考用W103方法取樣。 註7. 非標準井型式(例如: 抽水井、水龍頭...等)。													
採樣檢測員: 楊宇剛							驗算人員: 王育寧 112.01.11						
							審核人員: 王尚偉						





淇荃環保科技有限公司

CHI CHUAN Environmental Technology Co., Ltd

地下水樣品檢驗報告

樣品名稱：R-1
樣品特性：無色/無味/雜質
委託單位：台塑石化股份有限公司輕油廠煉製事業部
採樣地點：雲林縣麥寮鄉台塑工業區1號
採樣單位：淇荃環保科技有限公司
採樣方法：NIEA W103.56B
檢測目的：定檢申報

專案編號：KE112G10004
收樣日期：*
報告編號：KE112G1000402N(註3)
採樣日期：民國112年01月04日 09時13分~11時15分
報告日期：民國112年02月08日
聯絡人：林采慧

檢測項目	單位	檢測值	檢測方法	備註
水位	m	2.719	水位計法	
水溫	℃	27.5	NIEA W217.51A	
pH值	-	6.3	NIEA W424.53A	
濁度	NTU	24.5	NIEA W219.52C	
導電度	µmho/cm	621	NIEA W203.51B	
總餘氯	mg/L	0.56	NIEA W408.51A	
以下空白				

聲明書

(一)茲保證本報告內容，自本實驗室收樣至報告出具之過程，以本公司人員最佳之專業知識，秉持公正、誠實進行採樣、檢測，絕無虛偽不實。

備註：1.檢測值低於方法定量極限以<定量極限表示。

2.本報告僅對當時檢測之樣品負責，不得部份複製使用(但全份檢測報告複製除外)及作為宣傳廣告之用。

3.樣品並未進入實驗室，測項皆為現場測項，故相關辨識之報告編號以專案編號取代。

檢測報告專用章

淇荃環保科技有限公司

負責人：周宏沂

檢驗室主管：王仁瑜

高雄市大社區萬金路349巷21-1號

公司名稱：淇荃環保科技有限公司

負責人：周宏沂

檢驗室主管：

淇荃環保科技有限公司

電話：07-3551722 傳真：07-3551723

高雄市大社區萬金路349巷21-1號

第1頁/共1頁，報告分離使用無效。



淇荃環保科技有限公司

CHI CHUAN Environmental Technology Co., Ltd
行政院環境保護署許可證字號：環署環檢字第142號

地下水樣品檢驗報告

樣品編號(名稱)：KG1000404(R-1)	行程代碼：KEUW23010004
樣品特性：無色/無味/雜質	專案編號：KE112G10004
委託單位：台塑石化股份有限公司輕油廠煉製事業部	收樣日期：民國112年01月05日 13時30分
採樣地點：雲林縣麥寮鄉台塑工業區區1號	報告編號：KG112100040402
採樣單位：淇荃環保科技有限公司	採樣日期：民國112年01月04日 09時13分-11時15分
採樣方法：NIEA W103.56B	報告日期：民國112年02月08日
檢測目的：定檢申報	聯絡人：林采慧

檢測項目	單位	檢測值	檢測方法	備註
氯甲烷	mg/L	ND<0.00030	NIEA W785.57B	MDL=0.00030
氯乙烷	mg/L	ND<0.00033	NIEA W785.57B	MDL=0.00033
1,1-二氯乙烷	mg/L	ND<0.00035	NIEA W785.57B	MDL=0.00035
二氯甲烷	mg/L	ND<0.00041	NIEA W785.57B	MDL=0.00041
反-1,2-二氯乙烷	mg/L	ND<0.00034	NIEA W785.57B	MDL=0.00034
甲基第三丁基醚	mg/L	ND<0.00029	NIEA W785.57B	MDL=0.00029
1,1-二氯乙烷	mg/L	ND<0.00034	NIEA W785.57B	MDL=0.00034
順-1,2-二氯乙烷	mg/L	ND<0.00029	NIEA W785.57B	MDL=0.00029
氯仿	mg/L	ND<0.00032	NIEA W785.57B	MDL=0.00032
四氯化碳	mg/L	ND<0.00037	NIEA W785.57B	MDL=0.00037
苯	mg/L	ND<0.00031	NIEA W785.57B	MDL=0.00031
1,2-二氯乙烷	mg/L	ND<0.00037	NIEA W785.57B	MDL=0.00037
三氯乙烯	mg/L	ND<0.00031	NIEA W785.57B	MDL=0.00031
甲苯	mg/L	ND<0.00031	NIEA W785.57B	MDL=0.00031
1,1,2-三氯乙烷	mg/L	ND<0.00038	NIEA W785.57B	MDL=0.00038
四氯乙烯	mg/L	ND<0.00036	NIEA W785.57B	MDL=0.00036
氯苯	mg/L	ND<0.00033	NIEA W785.57B	MDL=0.00033
乙苯	mg/L	ND<0.00028	NIEA W785.57B	MDL=0.00028
二甲苯 ^{註4}	mg/L	ND<0.00076	NIEA W785.57B	MDL=0.00076
1,4-二氯苯	mg/L	ND<0.00026	NIEA W785.57B	MDL=0.00026
萘	mg/L	ND<0.00021	NIEA W785.57B	MDL=0.00021
以下空白				

聲明書

- (一)茲保證本報告內容完全依照行政院環境保護署及有關機關之標準方法及品保品管等相關規定，秉持公正、誠實進行採樣、檢測。絕無虛偽不實，如有違反，就政府機關所受損失願負連帶賠償責任之外，並接受主管機關依法令所為之行政處分及刑事責任。
- (二)吾人瞭解如自身受政府機關委任從事公務，亦屬於刑法上之公務員，並瞭解刑法上圖利罪、公務員登載不實偽造公文書及貪污治罪條例之相關規定，如有違反，亦為刑法及貪污治罪條例之適用對象，願受最嚴厲之法律制裁。

備註：1.本報告已由核可報告簽署人審核無誤，並簽屬於相關內部文件。

地下水採樣簽署人：陳俊勳(KE1-02)、曾杏源(KE1-03)

2.檢測值低於方法偵測極限以ND表示，並註明其方法偵測極限值(MDL)，若檢測值高於MDL但低於檢量線最低濃度值，以<定量極限表示，並註明其實際檢測值。

3.本報告僅對當時檢測之樣品負責，不得部份複製使用(但全份檢測報告複製除外)及作為宣傳廣告之用。

4.二甲苯測值係由間、對-二甲苯、鄰-二甲苯檢測值總和而得，若檢測值為ND時以MDL值加總；若檢測值小於檢量線最低濃度時，則以實際檢測值做加總。

5.檢測項目委由拍新科技股份有限公司執行分析，項目詳見檢驗報告附件。

6.委託單位報告編號：IU12U0059-1-7、IU12U0057-1-8；委外單位樣品編號：U120104012

檢測報告專用章

淇荃環保科技有限公司

負責人：周宏沂

檢驗室主管：王仁瑜

高雄市大社區萬金路349巷21-1號

公司名稱：淇荃環保科技有限公司

負責人：周宏沂

檢驗室主管：

淇荃環保科技有限公司
電話：07-3551722 傳真：07-3551723

高雄市大社區萬金路349巷21-1號

第1頁/共3頁，報告分離使用無效。

監測井地下水採樣紀錄表

專案編號: KE112G10004

採樣地點: 雲林縣

井號: R-1

實驗室編號: KG1000404

井位座標: E: 169140 N: 2632552 (TWD 67 97)

資料來源: 監測井告示牌 業主提供 無

計畫名稱: 中區廢棄物土壤及地下水環保檢測

採樣日期: 112年01月04日

採樣人員: 袁名文

井篩深度: 1.86 - 10.86

天候狀況: 晴

環境描述: 監測井鎖扣是否完整: 是 否 (現場情況描述: 井內積水 無鎖頭 其它)

洗井前水位量測: 1.09:08, 2.719 m 2.09:09, 2.720 m 3.09:10, 2.719 m (水位變化±3cm)

洗井紀錄資料

洗井開始時間: 09時 13分; 洗井結束時間: 09時 33分

井管內徑: 4 (inch)	水位面至井口深度: 2.719 (m)	井底至井口深度: 10.570 (m)
井水深度: 7.851 (m)	井水體積: 31.44 31.44 (L)	泵進水口深度: 6.645 (m)
井篩長度: 9 (m)	水流元容積: 0.4 0.4 (L)	現場儀器量測頻率: 4 (min-次)

(1)洗井方法: A. 井柱水體積置換法-定量抽水

B. 微洗井-定量抽水

C. 本監測井屬低滲透性地層(以0.1~0.5L/min抽水洩降超過井篩長度1/8), 將井水抽乾

(2)洗井設備: 貝勒管 氣囊式抽水機 其他:

時間	汲水速率 (L/min)	水位深度 (m)	汲出水體積 (L)	pH值 (pH/溫度°C) ±0.1/±0.2°C	導電度 (µmho/cm) ±3%	溶氧 (mg/L) ±10%或±0.3	氧化還原電位 (mV) ±10 mV	濁度(NTU) >20為±10%, 20~5為±2, 3次低於5為穩定	洗井水觀察 (水色、色味、雜質)	水位洩降 (m)
(洗井前) 09:13	0.1	2.719	0.4	6.31/27.4	612	0.92	53.5	24.66	無異味有膠皮	0.000
(洗井中) 09:17	0.1	2.719	0.4	6.31/27.4	613	0.94	53.6	24.61	"	0.000
(洗井中) 09:21	0.1	2.720	0.4	6.30/27.4	614	0.96	54.3	24.60	"	0.001
(洗井中) 09:25	0.1	2.721	0.4	6.30/27.4	617	0.95	54.6	24.56	"	0.002
(洗井中) 09:29	0.1	2.721	0.4	6.31/27.5	618	0.93	54.9	24.54	"	0.002
(洗井後) 09:33	0.1	2.722	0.4	6.31/27.5	620	0.91	55.1	24.51	"	0.003
(採樣時) 09:36	0.1	2.722	0.6	6.31/27.5 6.31/27.5°C	621	0.90	55.2	24.50	-	0.003

汲出水總體積: 3 (L) 洗井結束時水位面至井口深度: 2.722 (m)

採樣資料【開始時間: 09時 36分, 結束時間: 09時 44分】

採樣器材: 貝勒管 同洗井設備 其他 採樣器放置深度: 井 (m)

附註: 採樣器放置深度由委託單位指定 (井篩中段 水位下 米 井底上 米 其它)

非標準井 (2吋簡易井; 其它形式:

井內含有不互溶有機液體 井底有泥沙 其它 總餘氣: 0.56 mg/L 無油

井水體積(L): 2吋井: 2.0*井水深度 4吋井: 8.1*井水深度 井水體積(L) = 0.51*直徑(吋)*直徑(吋)*井水深度(公尺)

現場量測儀器編號及校正: 記錄於水質採樣各式儀器使用及校正紀錄表(TESP-PW-103-03)

監測井地下水採樣紀錄表

專案編號: KE112G10004

採樣地點: 雲林縣

井號: R-1

實驗室編號: KG1000404

井位座標: E: 169140 N: 2632552

資料來源: 監測井告示牌 業主提供 無

環境描述: 監測井鎖扣是否完整: 是 否 (現場情況描述: 井內積水 無鎖頭 其它)

洗井前水位量測: 1. 09:47, 2.722 m 2. 09:48, 2.723 m 3. 09:49, 2.723 m (水位變化±3cm)

洗井紀錄資料

洗井開始時間: 09 時 52 分; 洗井結束時間: 09 時 57 分

計畫名稱: 中區廢棄物土壤及地下水環保檢測

採樣日期: 112年01月04日

採樣人員: 袁智文

井篩深度: 1.860-10.860

井管內徑: 4 (inch)	水位面至井口深度: 2.719 (m)	井底至井口深度: 10.570 (m)
井水深度: 7.851 (m)	井水體積: 31.400 61.46 (L)	泵進水口深度: 6.645 (m)
井篩長度: 9 (m)	水流元容積: 0.4 (L)	現場儀器量測頻率: 4/1 (min-次)

(1) 洗井方法: A. 井柱水體積置換法-定量抽水

B. 微洗井-定量抽水

C. 本監測井屬低滲透性地層(以 0.1~0.5L/min 抽水洩降超過井篩長度 1/8), 將井水抽乾

(2) 洗井設備: 貝勒管 氣囊式抽水器 其他:

時間	汲水速率 (L/min)	水位深度 (m)	汲出水體積 (L)	pH 值 (pH/溫度 °C) ±0.1/±0.2°C	導電度 (µmho/cm) ±3%	溶氧 (mg/L) ±10%或 ±0.3	氧化還原電位 (mV) ±10 mV	濁度 (NTU) >20 為 ±10%, 20~5 為 ±2, 3 次低於 5 為穩定	洗井水觀察 (水色、色味、雜質)	水位洩降 (m)
(洗井前) 09:52	0.5	2.723	0.5	6.33/27.5	622	0.86	54.8	22.77	無異味有雜質	0.004
(洗井中) 09:53	0.5	2.723	0.5	6.33/27.5	623	0.84	54.6	22.75	"	0.004
(洗井中) 09:54	0.5	2.724	0.5	6.34/27.6	621	0.81	54.2	22.71	"	0.005
(洗井中) 09:55	0.5	2.725	0.5	6.34/27.6	620	0.80	54.1	22.68	"	0.005
(洗井中) 09:56	0.5	2.725	0.5	6.34/27.6	618	0.78	54.0	22.64	"	0.006
(洗井後) 09:57	0.5	2.726	0.5	6.34/27.6	616	0.76	53.9	22.61	"	0.007
(採樣時) 10:00	0.5	2.726	35	6.34/27.6 6.34/27.6 °C	615	0.75	53.6	22.60	"	0.007

汲出水總體積: 38 (L)

洗井結束時水位面至井口深度: 2.726 (m)

採樣資料【開始時間: 10 時 00 分, 結束時間: 11 時 15 分】

採樣器材: 貝勒管 同洗井設備 其他 採樣器放置深度: 2 (m)

附註: 採樣器放置深度由委託單位指定 (井篩中段 水位下 米 井底上 米 其它:)

非標準井 (2 吋簡易井; 其它形式:)

井內含有不互溶有機液體 井底有泥沙 其它

井水體積(L): 2 吋井: 2.0*井水深度 4 吋井: 8.1*井水深度 井水體積 (L) = 0.51 * 直徑(吋) * 直徑(吋) * 井水深度(公尺)

現場量測儀器編號及校正: 記錄於水質採樣各式儀器使用及校正紀錄表(TESP-PW-103-03)



淇荃環保科技有限公司

CHI CHUAN Environmental Technology Co., Ltd

地下水樣品檢驗報告

樣品名稱 :	R-2	專案編號 :	KE112G10004
樣品特性 :	無色/無味/雜質	收樣日期 :	*
委託單位 :	台塑石化股份有限公司輕油廠煉製事業部	報告編號 :	KE112G1000407N(註3)
採樣地點 :	雲林縣麥寮鄉台塑工業園區1號	採樣日期 :	民國112年01月04日 12時03分~13時30分
採樣單位 :	淇荃環保科技有限公司	報告日期 :	民國112年02月08日
採樣方法 :	NIEA W103.56B	聯絡人 :	林采慧
檢測目的 :	定檢申報		

檢測項目	單位	檢測值	檢測方法	備註
水位	m	2.297	水位計法	
水溫	°C	27.7	NIEA W217.51A	
pH值	-	7.2	NIEA W424.53A	
濁度	NTU	25.3	NIEA W219.52C	
導電度	µmho/cm	475	NIEA W203.51B	
總餘氯	mg/L	0.98	NIEA W408.51A	
以下空白				

聲明書

(一)茲保證本報告內容，自本實驗室收樣至報告出具之過程，以本公司人員最佳之專業知識，秉持公正、誠實進行採樣、檢測，絕無虛偽不實。

- 備註:
- 1.檢測值低於方法定量極限以<定量極限表示。
 - 2.本報告僅對當時檢測之樣品負責，不得部份複製使用(但全份檢測報告複製除外)及作為宣傳廣告之用。
 - 3.樣品並未進入實驗室，測項皆為現場測項，故相關辨識之報告編號以專案編號取代。

檢測報告專用章

淇荃環保科技有限公司

負責人:周宏沂

實驗室主管:王仁瑜

高雄市大社區萬金路349巷21-1號

公司名稱:淇荃環保科技有限公司

負責人:周宏沂

實驗室主管:



淇荃環保科技有限公司

CHI CHUAN Environmental Technology Co., Ltd
行政院環境保護署許可證字號：環署環檢字第142號

地下水樣品檢驗報告

樣品編號(名稱)：KG1000407(R-2)

行程代碼：KEUW23010004

樣品特性：無色/無味/雜質

專案編號：KE112G10004

委託單位：台塑石化股份有限公司輕油廠煉製事業部

收樣日期：民國112年01月05日 13時30分

採樣地點：雲林縣麥寮鄉台塑工業園區1號

報告編號：KG112100040702

採樣單位：淇荃環保科技有限公司

採樣日期：民國112年01月04日 12時03分-13時30分

採樣方法：NIEA W103.56B

報告日期：民國112年02月08日

檢測目的：定檢申報

聯絡人：林采慧

檢測項目	單位	檢測值	檢測方法	備註
氯甲烷	mg/L	ND<0.00030	NIEA W785.57B	MDL=0.00030
氯乙烷	mg/L	ND<0.00033	NIEA W785.57B	MDL=0.00033
1,1-二氯乙烷	mg/L	ND<0.00035	NIEA W785.57B	MDL=0.00035
二氯甲烷	mg/L	ND<0.00041	NIEA W785.57B	MDL=0.00041
反-1,2-二氯乙烷	mg/L	ND<0.00034	NIEA W785.57B	MDL=0.00034
甲基第三丁基醚	mg/L	ND<0.00029	NIEA W785.57B	MDL=0.00029
1,1-二氯乙烷	mg/L	ND<0.00034	NIEA W785.57B	MDL=0.00034
順-1,2-二氯乙烷	mg/L	ND<0.00029	NIEA W785.57B	MDL=0.00029
氯仿	mg/L	ND<0.00032	NIEA W785.57B	MDL=0.00032
四氯化碳	mg/L	ND<0.00037	NIEA W785.57B	MDL=0.00037
苯	mg/L	ND<0.00031	NIEA W785.57B	MDL=0.00031
1,2-二氯乙烷	mg/L	ND<0.00037	NIEA W785.57B	MDL=0.00037
三氯乙烷	mg/L	ND<0.00031	NIEA W785.57B	MDL=0.00031
甲苯	mg/L	ND<0.00031	NIEA W785.57B	MDL=0.00031
1,1,2-三氯乙烷	mg/L	ND<0.00038	NIEA W785.57B	MDL=0.00038
四氯乙烷	mg/L	ND<0.00036	NIEA W785.57B	MDL=0.00036
氯苯	mg/L	ND<0.00033	NIEA W785.57B	MDL=0.00033
乙苯	mg/L	ND<0.00028	NIEA W785.57B	MDL=0.00028
二甲苯 ^{1,4}	mg/L	ND<0.00076	NIEA W785.57B	MDL=0.00076
1,4-二氯苯	mg/L	ND<0.00026	NIEA W785.57B	MDL=0.00026
萘	mg/L	ND<0.00021	NIEA W785.57B	MDL=0.00021
以下空白				

聲明書

- (一)茲保證本報告內容完全依照行政院環境保護署及有關機關之標準方法及品保品管等相關規定，秉持公正、誠實進行採樣、檢測。絕無虛偽不實，如有違反，就政府機關所受損失願負連帶賠償責任之外，並接受主管機關依法令所為之行政處分及刑事責任。
- (二)吾人瞭解如自身受政府機關委任從事公務，亦屬於刑法上之公務員，並瞭解刑法上圖利罪、公務員登載不實偽造公文書及貪污治罪條例之相關規定，如有違反，亦為刑法及貪污治罪條例之適用對象，願受最嚴厲之法律制裁。

- 備註： 1.本報告已由核可報告簽署人審核無誤，並簽屬於相關內部文件。
地下水採樣簽署人：陳俊勳(KEI-02)、曾杏源(KEI-03)
- 2.檢測值低於方法偵測極限以ND表示，並註明其方法偵測極限值(MDL)，若檢測值高於MDL但低於檢量線最低濃度值，以<定量極限表示，並註明其實際檢測值。
- 3.本報告僅對當時檢測之樣品負責，不得部份複製使用(但全份檢測報告複製除外)及作為宣傳廣告之用。
- 4.二甲苯測值係由間、對-二甲苯、鄰-二甲苯檢測值總和而得，若檢測值為ND時以MDL值加總；若檢測值小於檢量線最低濃度時，則以實際檢測值做加總。
- 5.檢測項目委由柏新科技股份有限公司執行分析，項目詳見檢驗報告附件。
- 6.委託單位報告編號：IU12U0060-1-7、IU12U0060-1-8；委外單位樣品編號：U120104013

檢測報告專用章

淇荃環保科技有限公司

負責人：周宏沂

檢驗室主管：王仁瑜

高雄市大社區萬金路349巷21-1號

公司名稱：淇荃環保科技有限公司

負責人：周宏沂

檢驗室主管：王仁瑜



淇荃環保科技有限公司

監測井地下水採樣紀錄表

專案編號: KE112G10004

採樣地點: 雲林縣

井號: R-2

實驗室編號: KG1000407

計畫名稱: 中國廢棄物土壤及地下水環保檢測

採樣日期: 112年01月04日

採樣人員: 袁智安

井篩深度: 1.730 - 10.730

井位座標: E: 168759 N: 2632639 (ATWD 67 97)

資料來源: 監測井告示牌 業主提供 無

天候狀況: 晴

環境描述: 監測井鎖扣是否完整: 是 否 (現場情況描述: 井內積水 無鎖頭 其它)

洗井前水位量測: 1.11: 58, 2.297 m 2.11: 59, 2.297 m 3.12: 00, 2.296 m (水位變化±3cm)

洗井紀錄資料

洗井開始時間: 12 時 03 分; 洗井結束時間: 12 時 23 分

井管內徑: 4 (inch)	水位面至井口深度: 2.297 (m)	井底至井口深度: 9.661 (m)
井水深度: 7.364 (m)	井水體積: 59.648 (L)	泵進水口深度: 5.979 (m)
井篩長度: 9 (m)	水流元容積: 0.4 (L)	現場儀器量測頻率: 4 (min-次)

(1) 洗井方法: A. 井柱水體積置換法-定量抽水

B. 微洗井-定量抽水

C. 本監測井屬低滲透性地層(以 0.1~0.5L/min 抽水洩降超過井篩長度 1/8), 將井水抽乾

(2) 洗井設備: 貝勒管 氣囊式抽水機 其他:

時間	汲水速率 (L/min)	水位深度 (m)	汲出水體積 (L)	pH 值 (pH/溫度°C) ±0.1/±0.2°C	導電度 (µmho/cm) ±3%	溶氧 (mg/L) ±10%或 ±0.3	氧化還原電位 (mV) ±10 mV	濁度 (NTU) >20 為 ±10%, 20~5 為 ±2, 3 次低於 5 為穩定	洗井水觀察 (水色、色味、雜質)	水位洩降 (m)
(洗井前) 12:03	0.1	2.297	0.4	7.20/27.6	467	1.22	104.5	104.5 變異 25.54	無色無味 有雜質	0.000
(洗井中) 12:07	0.1	2.297	0.4	7.22/27.6	468	1.25	104.8	25.51	"	0.000
(洗井中) 12:11	0.1	2.298	0.4	7.22/27.6	470	1.23	104.9	25.42	"	0.001
(洗井中) 12:15	0.1	2.298	0.4	7.23/27.7	470	1.24	105.1	25.40	"	0.001
(洗井中) 12:19	0.1	2.299	0.4	7.23/27.7	472	1.24	105.3	25.38	"	0.002
(洗井後) 12:23	0.1	2.299	0.4	7.23/27.7	474	1.26	105.4	25.34	"	0.002
(採樣時) 12:26	0.1	2.299	0.4	7.23/27.7, 7.23/27.7 °C	475	1.30	105.6	25.31	"	0.002

汲出水總體積: 2.8 (L) 洗井結束時水位面至井口深度: 2.299 (m)

採樣資料【開始時間: 12 時 26 分, 結束時間: 12 時 31 分】

採樣器材: 貝勒管 同洗井設備 其他 採樣器放置深度: * (m)

附註: 採樣器放置深度由委託單位指定 (井篩中段 水位下 米 井底上 米 其它:)

非標準井 (2 吋簡易井; 其它形式:

井內含有不互溶有機液體 井底有泥沙 其它 總餘氯: 0.98 mg/L 無浮油

井水體積 (L): 2 吋井: 2.0 * 井水深度 4 吋井: 8.1 * 井水深度 井水體積 (L) = 0.51 * 直徑 (吋) * 直徑 (吋) * 井水深度 (公尺)

現場量測儀器編號及校正: 記錄於水質採樣各式儀器使用及校正紀錄表 (TESP-PW-103-03)

監測井地下水採樣紀錄表

專案編號：KE112 G10004

採樣地點：雲林縣

井號：R-2

實驗室編號：KG1000401

井位座標：E: 168°59' N: 263°26'37" (TWD 67 97)

資料來源：監測井告示牌 業主提供 無

計畫名稱：中區廢棄物土壤及地下水環保檢測

採樣日期：112年01月04日

採樣人員：袁智堯

井篩深度：1.730 - 10.730

氣候狀況：晴

環境描述：監測井鎖扣是否完整：是 否 (現場情況描述：井內積水 無鎖頭 其它)

洗井前水位量測：1. 12:34, 2.299 m 2. 12:35, 2.300 m 3. 12:36, 2.297 m (水位變化±3cm)

洗井紀錄資料

洗井開始時間：12時 39分；洗井結束時間：12時 44分

井管內徑：4 (inch)	水位面至井口深度：2.297 (m)	井底至井口深度：9.661 (m)
井水深度：7.364 (m)	井水體積：59.648 (L)	泵進水口深度：5.979 (m)
井篩長度：9 (m)	水流元容積：0.4 (L)	現場儀器量測頻率：1 (min-次)

(1)洗井方法：A. 井柱水體積置換法-定量抽水

B. 微洗井-定量抽水

C. 本監測井屬低滲透性地層(以0.1~0.5L/min抽水洩降超過井篩長度1/8)，將井水抽乾

(2)洗井設備：貝勒管 氣囊式抽水機 其他：

時間	汲水速率 (L/min)	水位深度 (m)	汲出水體積 (L)	pH值 (pH/溫度°C) ±0.1/±0.2°C	導電度 (µmho/cm) ±3%	溶氧 (mg/L) ±10%或±0.3	氧化還原電位 (mV) ±10 mV	濁度(NTU) >20為±10%，20~5為±2，3次低於5為穩定	洗井水觀察 (水色、色味、雜質)	水位洩降 (m)
(洗井前) 12:39	0.5	2.299	0.5	7.25/27.6	480	1.28	105.6	24.88	無色、無味、有雜質	0.002
(洗井中) 12:40	0.5	2.299	0.5	7.25/27.6	482	1.27	105.8	24.82	..	0.002
(洗井中) 12:41	0.5	2.300	0.5	7.26/27.6	484	1.25	105.7	24.80	..	0.003
(洗井中) 12:42	0.5	2.300	0.5	7.26/27.6	485	1.26	105.6	24.76	..	0.003
(洗井中) 12:43	0.5	2.301	0.5	7.26/27.6	485	1.26	105.5	24.72	..	0.004
(洗井後) 12:44	0.5	2.301	0.5	7.26/27.6	488	1.28	105.4	24.70	..	0.004
(採樣時) 12:47	0.5	2.301	20.19 袁智堯	7.26/27.6 7.26/27.6 °C	487	1.28	105.1	24.70	..	0.004

汲出水總體積：22.23 (L) 洗井結束時水位面至井口深度：2.301 (m)

採樣資料【開始時間：12時 47分，結束時間：13時 30分】

採樣器材：貝勒管 同洗井設備 其他 採樣器放置深度：1 (m)

附註：採樣器放置深度由委託單位指定 (井篩中段 水位下 米 井底上 米 其它：)

非標準井 (2吋簡易井；其它形式：

井內含有不互溶有機液體 井底有泥沙 其它

井水體積(L): 2吋井: 2.0*井水深度 4吋井: 8.1*井水深度 井水體積 (L) = 0.51 * 直徑(吋) * 直徑(吋) * 井水深度(公尺)

現場量測儀器編號及校正：記錄於水質採樣各式儀器使用及校正紀錄表(TESP-PW-103-03)



淇荃環保科技有限公司

CHI CHUAN Environmental Technology Co., Ltd

地下水樣品檢驗報告

樣品名稱：	R-3	專案編號：	KE112G10004
樣品特性：	無色/無味/雜質	收樣日期：	*
委託單位：	台塑石化股份有限公司輕油廠煉製事業部	報告編號：	KE112G1000412N(註3)
採樣地點：	雲林縣麥寮鄉台塑工業園區1號	採樣日期：	民國112年01月04日 14時28分-15時53分
採樣單位：	淇荃環保科技有限公司	報告日期：	民國112年02月08日
採樣方法：	NIEA W103.56B	聯絡人：	林采慧
檢測目的：	定檢申報		

檢測項目	單位	檢測值	檢測方法	備註
水位	m	2.607	水位計法	
水溫	℃	26.9	NIEA W217.51A	
pH值	-	7.4	NIEA W424.53A	
濁度	NTU	18.4	NIEA W219.52C	
導電度	μmho/cm	1560	NIEA W203.51B	
總餘氯	mg/L	0.24	NIEA W408.51A	
以下空白				

聲明書

(一)茲保證本報告內容，自本實驗室收樣至報告出具之過程，以本公司人員最佳之專業知識，秉持公正、誠實進行採樣、檢測，絕無虛偽不實。

備註： 1.檢測值低於方法定量極限以<定量極限表示。
 2.本報告僅對當時檢測之樣品負責，不得部份複製使用(但全份檢測報告複製除外)及作為宣傳廣告之用。
 3.樣品並未進入實驗室，測項皆為現場測項，故相關辨識之報告編號以專案編號取代。

檢測報告專用章

淇荃環保科技有限公司
 負責人:周宏沂
 檢驗室主管:王仁瑜
 高雄市大社區萬金路349巷21-1號

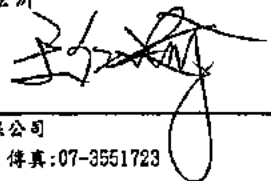
公司名稱：淇荃環保科技有限公司
 負責人：周宏沂
 檢驗室主管： 



淇荃環保科技有限公司

CHI CHUAN Environmental Technology Co., Ltd
行政院環境保護署許可證字號：環署環檢字第142號

地下水樣品檢驗報告

樣品編號(名稱)：KG1000410(R-3)	行程代碼：KEUW23010004
樣品特性：無色/無味/雜質	專案編號：KE112G10004
委託單位：台塑石化股份有限公司輕油廠煉製事業部	收樣日期：民國112年01月05日 13時30分
採樣地點：雲林縣麥寮鄉台塑工業園區1號	報告編號：KG112100041002
採樣單位：淇荃環保科技有限公司	採樣日期：民國112年01月04日 14時28分-15時53分
採樣方法：NIEA W103.56B	報告日期：民國112年02月08日
檢測目的：定檢申報	聯絡人：林采慈

檢測項目	單位	檢測值	檢測方法	備註
氯甲烷	mg/L	ND<0.00030	NIEA W785.57B	MDL=0.00030
氯乙烷	mg/L	ND<0.00033	NIEA W785.57B	MDL=0.00033
1,1-二氯乙烷	mg/L	ND<0.00035	NIEA W785.57B	MDL=0.00035
二氯甲烷	mg/L	ND<0.00041	NIEA W785.57B	MDL=0.00041
反-1,2-二氯乙烷	mg/L	ND<0.00034	NIEA W785.57B	MDL=0.00034
甲基第三丁基醚	mg/L	0.00645	NIEA W785.57B	
1,1-二氯乙烷	mg/L	ND<0.00034	NIEA W785.57B	MDL=0.00034
順-1,2-二氯乙烷	mg/L	ND<0.00029	NIEA W785.57B	MDL=0.00029
氯仿	mg/L	ND<0.00032	NIEA W785.57B	MDL=0.00032
四氯化碳	mg/L	ND<0.00037	NIEA W785.57B	MDL=0.00037
苯	mg/L	ND<0.00031	NIEA W785.57B	MDL=0.00031
1,2-二氯乙烷	mg/L	ND<0.00037	NIEA W785.57B	MDL=0.00037
三氯乙烯	mg/L	ND<0.00031	NIEA W785.57B	MDL=0.00031
甲苯	mg/L	ND<0.00031	NIEA W785.57B	MDL=0.00031
1,1,2-三氯乙烷	mg/L	ND<0.00038	NIEA W785.57B	MDL=0.00038
四氯乙烷	mg/L	ND<0.00036	NIEA W785.57B	MDL=0.00036
氯苯	mg/L	ND<0.00033	NIEA W785.57B	MDL=0.00033
乙苯	mg/L	ND<0.00028	NIEA W785.57B	MDL=0.00028
二甲苯 ^{註1}	mg/L	ND<0.00076	NIEA W785.57B	MDL=0.00076
1,4-二氯苯	mg/L	ND<0.00026	NIEA W785.57B	MDL=0.00026
萘	mg/L	ND<0.00021	NIEA W785.57B	MDL=0.00021
以下空白				

聲明書

- (一)茲保證本報告內容完全依照行政院環境保護署及有關機關之標準方法及品保品管等相關規定，秉持公正、誠實進行採樣、檢測。絕無虛偽不實，如有違反，就政府機關所受損失願自連帶賠償責任之外，並接受主管機關依法令所為之行政處分及刑事責任。
- (二)吾人瞭解如自身受政府機關委任從事公務，亦屬於刑法上之公務員，並瞭解刑法上圖利罪、公務員登載不實偽造公文書及貪污治罪條例之相關規定，如有違反，亦為刑法及貪污治罪條例之適用對象，願受最嚴厲之法律制裁。

備註：

- 1.本報告已由核可報告簽署人審核無誤，並簽屬於相關內部文件。
地下水採樣簽署人：陳俊勳(KEI-02)、曾杏源(KEI-03)
- 2.檢測值低於方法偵測極限以ND表示，並註明其方法偵測極限值(MDL)，若檢測值高於MDL但低於檢量線最低濃度值，以<定量極限表示，並註明其實際檢測值。
- 3.本報告僅對當時檢測之樣品負責，不得部份複製使用(但全份檢測報告複製除外)及作為宣傳廣告之用。
- 4.二甲苯測值係由間、對-二甲苯、鄰-二甲苯檢測值總和而得，若檢測值為ND時以MDL值加總；若檢測值小於檢量線最低濃度時，則以實際檢測值做加總。
- 5.檢測項目委由柏新科技股份有限公司執行分析，項目詳見檢驗報告附件。
- 6.委託單位報告編號：IU12U0061-1-7、IU12U0061-1-8；委外單位樣品編號：U120104014

檢測報告專用章

淇荃環保科技有限公司

負責人：周宏沂
 檢驗室主管：王仁瑜
 高雄市大社區萬金路349巷21-1號

公司名稱：淇荃環保科技有限公司

負責人：周宏沂

檢驗室主管：

監測井地下水採樣紀錄表

專案編號: KE112610004

採樣地點: 雲林縣

井號: R-3

實驗室編號: KG1000410

井位座標: E: 168640 N: 2632089 (TWD 67 97)

資料來源: 監測井告示牌 業主提供 無

計畫名稱: 中醫廢棄物土壤及地下水環保檢測
採樣日期: 112年01月04日
採樣人員: 袁智亮
井篩深度: 1.750-10.750

天候狀況: 晴

環境描述: 監測井鎖扣是否完整: 是 否 (現場情況描述: 井內積水 無鎖頭 其它)

洗井前水位量測: 1. 14:23, 2.67 m 2. 14:24, 2.68 m 3. 14:25, 2.67 m (水位變化±3cm)

洗井紀錄資料

洗井開始時間: 14時 28分; 洗井結束時間: 14時 48分

井管內徑: 4 (inch)	水位面至井口深度: 2.607 (m)	井底至井口深度: 9.888 (m)
井水深度: 7.281 (m)	井水體積: 58.976 (L)	泵進水口深度: 6.248 (m)
井篩長度: 9 (m)	水流元容積: 0.4 (L)	現場儀器量測頻率: 4 (min-次)

- (1) 洗井方法: A. 井柱水體積置換法-定量抽水
B. 微洗井-定量抽水
C. 本監測井屬低滲透性地層(以 0.1~0.5L/min 抽水洩降超過井篩長度 1/8), 將井水抽乾

- (2) 洗井設備: 貝勒管 氣囊式抽水機 其他:

時間	汲水速率 (L/min)	水位深度 (m)	汲出水體積 (L)	pH 值 (pH/溫度°C) ±0.1/±0.2°C	導電度 (µmho/cm) ±3%	溶氧 (mg/L) ±10%或 ±0.3	氧化還原電位 (mV) ±10 mV	濁度 (NTU) >20 為 ±10%, 20~5 為 ±2, 3 次低於 5 為穩定	洗井水觀察 (水色、色味、雜質)	水位洩降 (m)
(洗井前) 14:28	0.1	2.607	0.4	7.42/26.9	1540	0.33	72.6	18.64	無色無味有微濁	0.000
(洗井中) 14:32	0.1	2.608	0.4	7.42/26.9	1550	0.34	72.8	18.61	"	0.001
(洗井中) 14:36	0.1	2.608	0.4	7.41/26.9	1554	0.32	73.1	18.58	"	0.001
(洗井中) 14:40	0.1	2.609	0.4	7.41/26.9	1558	0.30	73.3	18.56	"	0.002
(洗井中) 14:44	0.1	2.609	0.4	7.40/26.9	1559	0.29	73.5	18.51	"	0.002
(洗井後) 14:48	0.1	2.610	0.4	7.40/26.9	1560	0.28	73.8	18.49	"	0.003
(採樣時) 14:51	0.1	2.610	0.4	7.40/26.9 240/26.9 °C	1562	0.27	73.9	18.42	"	0.003

汲出水總體積: 2.8 (L) 洗井結束時水位面至井口深度: 2.610 (m)

採樣資料【開始時間: 14時 51分, 結束時間: 14時 56分】

採樣器材: 貝勒管 同洗井設備 其他 採樣器放置深度: * (m)

附註: 採樣器放置深度由委託單位指定 (井篩中段 水位下 米 井底上 米 其它:)

非標準井 (2吋簡易井; 其它形式:

井內含有不互溶有機液體 井底有泥沙 其它 總餘量: 0.24 mg/L 無油污

井水體積(L): 2吋井: 2.0*井水深度 4吋井: 8.1*井水深度 井水體積 (L) = 0.51 × 直徑(吋) × 直徑(吋) × 井水深度(公尺)

現場量測儀器編號及校正: 記錄於水質採樣各式儀器使用及校正紀錄表(TESP-PW-103-03)

監測井地下水採樣紀錄表

專案編號：KE1126/004

採樣地點：雲林縣

井號：R-3

實驗室編號：/CG/000410

井位座標：E: 168640 N: 2632089 (TWD 67 97

資料來源：監測井告示牌 業主提供 無

計畫名稱：中區廢棄物土壤及地下水環保檢測

採樣日期：112年 01 月 04 日

採樣人員：袁智安

井篩深度：1.750-10.750

天候狀況：晴

環境描述：監測井鎖扣是否完整：是 否 (現場情況描述：井內積水 無鎖頭 其它_____)

洗井前水位量測：1.15:00, 2.610 m 2.15:01, 2.611 m 3.15:02, 2.611 m (水位變化±3cm)

洗井紀錄資料

洗井開始時間：15 時 05 分；洗井結束時間：15 時 10 分

井管內徑：4 (inch)	水位面至井口深度：2.607 (m)	井底至井口深度：9.888 (m)
井水深度：7.281 (m)	井水體積：58.976 (L)	泵進水口深度：6.248 (m)
井篩長度：9 (m)	水流元容積：0.4 (L)	現場儀器量測頻率：1 (min-次)

- (1)洗井方法：A. 井柱水體積置換法-定量抽水
 B. 微洗井-定量抽水
 C. 本監測井屬低滲透性地層(以 0.1~0.5L/min 抽水洩降超過井篩長度 1/8)，將井水抽乾

- (2)洗井設備：貝勒管 氣囊式抽水器 其他：

時間	汲水速率 (L/min)	水位深度 (m)	汲出水體積 (L)	pH 值 (pH/溫度°C) ±0.1/±0.2°C	導電度 (µmho/cm) ±3%	溶氧 (mg/L) ±10%或 ±0.3	氧化還原電位 (mV) ±10 mV	濁度(NTU) >20 為 ±10%，20~5 為 ±2，3 次低於 5 為穩定	洗井水觀察 (水色、色味、雜質)	水位洩降 (m)
(洗井前) 15:05	0.5	2.612	0.5	7.38/26.9	1565	0.28	75.4	18.39	無色無味 有雜質	0.005 0.008
(洗井中) 15:06	0.5	2.613	0.5	7.38/27.0	1564	0.26	75.5	18.34	..	0.006
(洗井中) 15:07	0.5	2.613	0.5	7.39/27.0	1562	0.24	75.8	18.31	..	0.006
(洗井中) 15:08	0.5	2.614	0.5	7.39/27.0	1562	0.21	75.7	18.31	..	0.007
(洗井中) 15:09	0.5	2.615	0.5	7.39/27.0	1561	0.20	75.8	18.28	..	0.008
(洗井後) 15:10	0.5	2.615	0.5	7.39/27.0	1560	0.20	75.9	18.24	..	0.008
(採樣時) 15:13	0.5	2.615	19	7.39/27.0 7.39/27.0°C	1558	0.19	75.9	18.22	..	0.008

汲出水總體積：22 (L) 洗井結束時水位面至井口深度：2.615 (m)

採樣資料【開始時間：15 時 13 分，結束時間：15 時 53 分】

採樣器材：貝勒管 同洗井設備 其他_____ 採樣器放置深度：✕ (m)

附註：採樣器放置深度由委託單位指定 (井篩中段 水位下 米 井底上 米 其它：_____)

非標準井 (2 吋簡易井；其它形式：_____)

井內含有不互溶有機液體 井底有泥沙 其它_____

井水體積(L): 2 吋井: 2.0*井水深度 4 吋井: 8.1*井水深度 井水體積 (L) = 0.51 × 直徑(吋) × 直徑(吋) × 井水深度(公尺)

現場量測儀器編號及校正：記錄於水質採樣各式儀器使用及校正紀錄表(TESP-PW-103-03)



淇荃環保科技有限公司

CHI CHUAN Environmental Technology Co., Ltd

地下水樣品檢驗報告

樣品名稱	: R-4	專案編號	: KE112G10005
樣品特性	: 無色/無味/無雜質	收樣日期	: *
委託單位	: 台塑石化股份有限公司輕油廠煉製事業部	報告編號	: KE112G1000502N(註3)
採樣地點	: 雲林縣麥寮鄉台塑工業園區1號	採樣日期	: 民國112年01月04日 08時53分-10時25分
採樣單位	: 淇荃環保科技有限公司	報告日期	: 民國112年02月06日
採樣方法	: NIEA W103.56B	聯絡人	: 林采慧
檢測目的	: 定檢申報		

檢測項目	單位	檢測值	檢測方法	備註
水位	m	2.334	水位計法	
水溫	°C	24.8	NIEA W217.51A	
pH值	-	7.8	NIEA W424.53A	
濁度	NTU	2.5	NIEA W219.52C	
導電度	µmho/cm	2270	NIEA W203.51B	
總餘氯	mg/L	1.14	NIEA W408.51A	
以下空白				

聲明書

(一)茲保證本報告內容，自本實驗室收樣至報告出具之過程，以本公司人員最佳之專業知識，秉持公正、誠實進行採樣、檢測，絕無虛偽不實。

- 備註:
- 1.檢測值低於方法定量極限以<定量極限表示。
 - 2.本報告僅對當時檢測之樣品負責，不得部份複製使用(但全份檢測報告複製除外)及作為宣傳廣告之用。
 - 3.樣品並未進入檢驗室，測項皆為現場測項，故相關辨識之報告編號以專案編號取代。

公司名稱: 淇荃環保科技有限公司

負責人: 周宏沂

檢驗室主管:

檢測報告專用章

淇荃環保科技有限公司

負責人: 周宏沂

檢驗室主管: 王仁瑜

高雄市大社區萬金路349巷21-1號



淇荃環保科技有限公司

CHI CHUAN Environmental Technology Co., Ltd

行政院環境保護署許可證字號：環署環檢字第142號

地下水樣品檢驗報告

樣品編號(名稱)：KGA000504(R-4)	行程代碼：KEUW23010005
樣品特性：無色/無味/無雜質	專案編號：KE112G10005
委託單位：台塑石化股份有限公司輕油廠煉製事業部	收樣日期：民國112年01月05日 13時30分
採樣地點：雲林縣麥寮鄉台塑工業園區1號	報告編號：KG112100050402
採樣單位：淇荃環保科技有限公司	採樣日期：民國112年01月04日 08時53分-10時25分
採樣方法：NIEA W103.56B	報告日期：民國112年02月06日
檢測目的：定檢申報	聯絡人：林采慧

檢測項目	單位	檢測值	檢測方法	備註
氯甲烷	mg/L	ND<0.00030	NIEA W785.57B	MDL=0.00030
氯乙烷	mg/L	ND<0.00033	NIEA W785.57B	MDL=0.00033
1,1-二氯乙烷	mg/L	ND<0.00035	NIEA W785.57B	MDL=0.00035
二氯甲烷	mg/L	ND<0.00041	NIEA W785.57B	MDL=0.00041
反-1,2-二氯乙烷	mg/L	ND<0.00034	NIEA W785.57B	MDL=0.00034
甲基第三丁基醚	mg/L	0.00143	NIEA W785.57B	
1,1-二氯乙烷	mg/L	ND<0.00034	NIEA W785.57B	MDL=0.00034
順-1,2-二氯乙烷	mg/L	ND<0.00029	NIEA W785.57B	MDL=0.00029
氯仿	mg/L	ND<0.00032	NIEA W785.57B	MDL=0.00032
四氯化碳	mg/L	ND<0.00037	NIEA W785.57B	MDL=0.00037
苯	mg/L	ND<0.00031	NIEA W785.57B	MDL=0.00031
1,2-二氯乙烷	mg/L	ND<0.00037	NIEA W785.57B	MDL=0.00037
三氯乙烷	mg/L	ND<0.00031	NIEA W785.57B	MDL=0.00031
甲苯	mg/L	ND<0.00031	NIEA W785.57B	MDL=0.00031
1,1,2-三氯乙烷	mg/L	ND<0.00038	NIEA W785.57B	MDL=0.00038
四氯乙烯	mg/L	ND<0.00036	NIEA W785.57B	MDL=0.00036
氯苯	mg/L	ND<0.00033	NIEA W785.57B	MDL=0.00033
乙苯	mg/L	ND<0.00028	NIEA W785.57B	MDL=0.00028
二甲苯 ^{1,4}	mg/L	ND<0.00076	NIEA W785.57B	MDL=0.00076
1,4-二氯苯	mg/L	ND<0.00026	NIEA W785.57B	MDL=0.00026
苯	mg/L	ND<0.00021	NIEA W785.57B	MDL=0.00021
以下空白				

聲明書

(一)茲保證本報告內容完全依照行政院環境保護署及有關機關之標準方法及品保品管等相關規定，秉持公正、誠實進行採樣、檢測。絕無虛偽不實，如有違反，就政府機關所受損失願負連帶賠償責任之外，並接受主管機關依法令所為之行政處分及刑事責任。

(二)吾人瞭解如自身受政府機關委任從事公務，亦屬於刑法上之公務員，並瞭解刑法上圖利罪、公務員登載不實偽造公文書及貪污治罪條例之相關規定，如有違反，亦為刑法及貪污治罪條例之適用對象，願受最嚴厲之法律制裁。

- 備註：
- 1.本報告已由核可報告簽署人審核無誤，並簽屬於相關內部文件。
地下水採樣簽署人：陳俊勳(KE1-02)、曾杏源(KE1-03)
 - 2.檢測值低於方法偵測極限以ND表示，並註明其方法偵測極限值(MDL)，若檢測值高於MDL但低於檢量線最低濃度值，以<定量極限表示，並註明其實際檢測值。
 - 3.本報告僅對當時檢測之樣品負責，不得部份複製使用(但全份檢測報告複製除外)及作為宣傳廣告之用。
 - 4.二甲苯測值係由間、對-二甲苯、鄰-二甲苯檢測值總和而得，若檢測值為ND時以MDL值加總；若檢測值小於檢量線最低濃度時，則以實際檢測值做加總。
 - 5.檢測項目委由柏新科技股份有限公司執行分析，項目詳見檢驗報告附件。
 - 6.委託單位報告編號：IU12U0062-1-3、IU12U0062-1-4；委外單位樣品編號：U120104015。

檢測報告專用章

淇荃環保科技有限公司

負責人：周宏沂

檢驗室主管：王仁瑜

高雄市大社區萬金路349巷21-1號

公司名稱：淇荃環保科技有限公司

負責人：周宏沂

檢驗室主管：



淇荃環保科技有限公司

監測井地下水採樣紀錄表

專案編號: KTE11267/0005

採樣地點: 雲林縣

井號: R-4

實驗室編號: K67/000504

井位座標: E: 168031 N: 2631568 (TWD 67 97

資料來源: 監測井告示牌 業主提供 無

計畫名稱: 中區廢棄物土壤及地下水環保檢測

採樣日期: 112年01月04日

採樣人員: 吳嘉新

井篩深度: 1.74~10.74

天候狀況: 晴

環境描述: 監測井鎖扣是否完整: 是 否 (現場情況描述: 井內積水 無鎖頭 其它)

洗井前水位量測: 1.08: 49, 4.33+ m 2.08: 48, 2.334m 3.08: 49, 2.374m (水位變化±3cm)

洗井紀錄資料

洗井開始時間: 08時 53分; 洗井結束時間: 09時 13分

井管內徑: 4 (inch)	水位面至井口深度: 2.334 (m)	井底至井口深度: 10.394 (m)
井水深度: 8.060 (m)	井水體積: 65.286 (L)	泵進水口深度: 6.364 (m)
井篩長度: 9 (m)	水流元容積: 0.4 (L)	現場儀器量測頻率: 4 (min-次)

(1)洗井方法: A. 井柱水體積置換法-定量抽水

B. 微洗井-定量抽水

C. 本監測井屬低滲透性地層(以 0.1~0.5L/min 抽水洩降超過井篩長度 1/8), 將井水抽乾

(2)洗井設備: 貝勒管 氣囊式抽水器 其他:

時間	汲水速率 (L/min)	水位深度 (m)	汲出水體積 (L)	pH 值 (pH/溫度°C) ±0.1/±0.2°C	導電度 (µmho/cm) ±3% ms/cm	溶氧 (mg/L) ±10%或 ±0.3	氧化還原電位 (mV) ±10 mV	濁度(NTU) >20 為 ±10%, 20~5 為 ±2, 3 次低於 5 為穩定	洗井水觀察 (水色、色味、雜質)	水位洩降 (m)
(洗井前) 08:53	0.1	2.335	0.4	7.86/24.5	2.32	1.75	228.7	1.80	透明無雜質	0.001
(洗井中) 08:57	0.1	2.339	0.4	7.90/24.8	2.27	1.73	208.7	1.64	"	0.003
(洗井中) 09:01	0.1	2.339	0.4	7.84/24.8	2.27	1.79	205.4	2.48	"	0.005
(洗井中) 09:05	0.1	2.341	0.4	7.82/24.7	2.25	1.82	204.8	2.08	"	0.007
(洗井中) 09:09	0.1	2.343	0.4	7.85/24.7	2.24	1.74	209.1	1.91	"	0.009
(洗井後) 09:13	0.1	2.342	0.4	7.85/24.7	2.26	1.80	205.5	2.23	"	0.008
(採樣時) 09:15	0.1	2.343	0.36	7.85/24.8 7.85/24.8 18.5/24.8°C	2.27	1.77	207.3	2.49	"	0.009

汲出水總體積: 2.76 (L) 洗井結束時水位面至井口深度: 2.342 (m)

採樣資料【開始時間: 09時 15分, 結束時間: 09時 20分】

採樣器材: 貝勒管 同洗井設備 其他 採樣器放置深度: * (m)

附註: 採樣器放置深度由委託單位指定 (井篩中段 水位下 米 井底上 米 其它:)

非標準井 (2吋簡易井; 其它形式:

井內含有不互溶有機液體 井底有泥沙 其它 溶解氧 1.14 mg/L

井水體積(L): 2吋井: 2.0*井水深度 4吋井: 8.1*井水深度 井水體積(L) = 0.51 * 直徑(吋) * 直徑(吋) * 井水深度(公尺)

現場量測儀器編號及校正: 記錄於水質採樣各式儀器使用及校正紀錄表(TESP-PW-103-03)



淇荃環保科技有限公司

監測井地下水採樣紀錄表

專案編號: KTK112 G/10005

採樣地點: 雲林縣

井號: 12-4

實驗室編號: K61000504

井位座標: E: 168031 N: 2631868 (TWD 67 97

資料來源: 監測井告示牌 業主提供 無

計畫名稱: 中區廢棄物土壤及地下水環保檢測

採樣日期: 112年01月04日

採樣人員: 邱壽訓

井篩深度: 1.747/0.74

天候狀況: 晴

環境描述: 監測井鎖扣是否完整: 是 否 (現場情況描述: 井內積水 無鎖頭 其它)

洗井前水位量測: 1.09: 24, 2.335 m 2.09: 25, 2.335 m 3.09: 26, 2.335 m (水位變化±3cm)

洗井紀錄資料

洗井開始時間: 09時 29分; 洗井結束時間: 09時 32分

井管內徑: 4 (inch)	水位面至井口深度: 2.334 (m)	井底至井口深度: 19.394 (m)
井水深度: 8.060 (m)	井水體積: 65.286 (L)	泵進水口深度: 6.364 (m)
井篩長度: 9 (m)	水流元容積: 0.4 (L)	現場儀器量測頻率: 1 (min-次)

(1)洗井方法: A. 井柱水體積置換法-定量抽水

B. 微洗井-定量抽水

C. 本監測井屬低滲透性地層(以0.1~0.5L/min抽水洩降超過井篩長度1/8), 將井水抽乾

(2)洗井設備: 貝勒管 氣囊式抽水器 其他:

時間	汲水速率 (L/min)	水位深度 (m)	汲出水體積 (L)	pH值 (pH/溫度°C) ±0.1/±0.2°C	導電度 (µmho/cm) ±3% mS/cm	溶氧 (mg/L) ±10%或 ±0.3	氧化還原電位 (mV) ±10 mV	濁度 (NTU) >20為 ±10%, 20~5為 ±2, 3次低於5為穩定	洗井水觀察 (水色、色味、雜質)	水位洩降 (m)
(洗井前) 09:27	0.5	2.324	0.5	7.90/25.1	2.24	1.94	196.3	2.93	透明無味無雜質	0.00
(洗井中) 09:28	0.5	2.339	0.5	7.84/25.2	2.29	2.16	192.5	3.10	"	0.003
(洗井中) 09:29	0.5	2.339	0.5	7.83/25.3	2.25	2.25	190.1	2.33	"	0.005
(洗井中) 09:30	0.5	2.342	0.5	7.86/25.3	2.28	2.30	188.4	1.90	"	0.004
(洗井中) 09:31	0.5	2.341	0.5	7.89/25.3	2.29	2.28	185.6	2.67	"	0.007
(洗井後) 09:32	0.5	2.343	0.5	7.83/25.2	2.31	2.33	187.0	2.53	"	0.009
(採樣時) 09:33	0.5	2.345	2.5	7.86/25.2 7.86/25.2°C	2.26	2.30	185.4	2.04	"	0.011

汲出水總體積: 28 (L) 洗井結束時水位面至井口深度: 2.343 (m)

採樣資料【開始時間: 09時 33分, 結束時間: 10時 25分】

採樣器材: 貝勒管 同洗井設備 其他 採樣器放置深度: * (m)

附註: 採樣器放置深度由委託單位指定 (井篩中段 水位下 米 井底上 米 其它:)

非標準井 (2吋簡易井; 其它形式:)

井內含有不互溶有機液體 井底有泥沙 其它

井水體積(L): 2吋井: 2.0*井水深度 4吋井: 8.1*井水深度 井水體積(L) = 0.51*直徑(吋)*直徑(吋)*井水深度(公尺)

現場量測儀器編號及校正: 記錄於水質採樣各式儀器使用及校正紀錄表(TESP-PW-103-03)



淇荃環保科技有限公司

CHI CHUAN Environmental Technology Co., Ltd

地下水樣品檢驗報告

樣品名稱：	R-5	專案編號：	KE112G10005
樣品特性：	無色/無味/無雜質	收樣日期：	*
委託單位：	台塑石化股份有限公司輕油廠煉製事業部	報告編號：	KE112G1000504N(註3)
採樣地點：	雲林縣麥寮鄉台塑工業區1號	採樣日期：	民國112年01月04日 10時57分-12時15分
採樣單位：	淇荃環保科技有限公司	報告日期：	民國112年02月06日
採樣方法：	NIEA W103.56B	聯絡人：	林采慧
檢測目的：	定檢申報		

檢測項目	單位	檢測值	檢測方法	備註
水位	m	2.343	水位計法	
水溫	°C	24.7	NIEA W217.51A	
pH值	-	7.6	NIEA W424.53A	
濁度	NTU	1.2	NIEA W219.52C	
導電度	µmho/cm	1840	NIEA W203.51B	
總餘氯	mg/L	0.69	NIEA W408.51A	
以下空白				

聲明書
 (一)茲保證本報告內容，自本實驗室收樣至報告出具之過程，以本公司人員最佳之專業知識，秉持公正、誠實進行採樣、檢測，絕無虛偽不實。

備註： 1.檢測值低於方法定量極限以<定量極限表示。
 2.本報告僅對當時檢測之樣品負責，不得部份複製使用(但全份檢測報告複製除外)及作為宣傳廣告之用。
 3.樣品並未進入檢驗室，測項皆為現場測項，故相關辨識之報告編號以專案編號取代。

檢測報告專用章
 淇荃環保科技有限公司
 負責人:周宏沂
 檢驗室主管:王仁瑜
 高雄市大社區萬金路349巷21-1號

公司名稱：淇荃環保科技有限公司
 負責人：周宏沂
 檢驗室主管： 



淇荃環保科技有限公司

CHI CHUAN Environmental Technology Co., Ltd

行政院環境保護署許可證字號：環署環檢字第142號

地下水樣品檢驗報告

樣品編號(名稱)：KG1000507(R-5)	行程代碼：KEUW23010005
樣品特性：無色/無味/無雜質	專案編號：KE112G10005
委託單位：台塑石化股份有限公司輕油廠煉製事業部	收樣日期：民國112年01月05日 13時30分
採樣地點：雲林縣麥寮鄉台塑工業園區1號	報告編號：KG112100050702
採樣單位：淇荃環保科技有限公司	採樣日期：民國112年01月04日 10時57分-12時15分
採樣方法：NIEA W103.56B	報告日期：民國112年02月06日
檢測目的：定檢申報	聯絡人：林采慧

檢測項目	單位	檢測值	檢測方法	備註
氯甲烷	mg/L	ND<0.00030	NIEA W785.57B	MDL=0.00030
氯乙烷	mg/L	ND<0.00033	NIEA W785.57B	MDL=0.00033
1,1-二氯乙烷	mg/L	ND<0.00035	NIEA W785.57B	MDL=0.00035
二氯甲烷	mg/L	ND<0.00041	NIEA W785.57B	MDL=0.00041
反-1,2-二氯乙烷	mg/L	ND<0.00034	NIEA W785.57B	MDL=0.00034
甲基第三丁基醚	mg/L	0.00522	NIEA W785.57B	
1,1-二氯乙烷	mg/L	ND<0.00034	NIEA W785.57B	MDL=0.00034
順-1,2-二氯乙烷	mg/L	ND<0.00029	NIEA W785.57B	MDL=0.00029
氯仿	mg/L	ND<0.00032	NIEA W785.57B	MDL=0.00032
四氯化碳	mg/L	ND<0.00037	NIEA W785.57B	MDL=0.00037
苯	mg/L	ND<0.00031	NIEA W785.57B	MDL=0.00031
1,2-二氯乙烷	mg/L	ND<0.00037	NIEA W785.57B	MDL=0.00037
三氯乙烯	mg/L	ND<0.00031	NIEA W785.57B	MDL=0.00031
甲苯	mg/L	ND<0.00031	NIEA W785.57B	MDL=0.00031
1,1,2-三氯乙烷	mg/L	ND<0.00038	NIEA W785.57B	MDL=0.00038
四氯乙烯	mg/L	ND<0.00036	NIEA W785.57B	MDL=0.00036
氯苯	mg/L	ND<0.00033	NIEA W785.57B	MDL=0.00033
乙苯	mg/L	ND<0.00028	NIEA W785.57B	MDL=0.00028
二甲苯 ^{註1}	mg/L	ND<0.00076	NIEA W785.57B	MDL=0.00076
1,4-二氯苯	mg/L	ND<0.00026	NIEA W785.57B	MDL=0.00026
萘	mg/L	ND<0.00021	NIEA W785.57B	MDL=0.00021
以下空白				

聲明書

(一)茲保證本報告內容完全依照行政院環境保護署及有關機關之標準方法及品保品管等相關規定，秉持公正、誠實進行採樣、檢測。絕無虛偽不實，如有違反，就政府機關所受損失願自連帶賠償責任之外，並接受主管機關依法令所為之行政處分及刑事責任。

(二)吾人瞭解如自身受政府機關委任從事公務，亦屬於刑法上之公務員，並瞭解刑法上圖利罪、公務員登載不實偽造公文書及貪污治罪條例之相關規定，如有違反，亦為刑法及貪污治罪條例之適用對象，願受最嚴厲之法律制裁。

備註：

- 1.本報告已由核可報告簽署人審核無誤，並簽屬於相關內部文件。
地下水採樣簽署人：陳俊勳(KEI-02)、曾杏源(KEI-03)
- 2.檢測值低於方法偵測極限以ND表示，並註明其方法偵測極限值(MDL)，若檢測值高於MDL但低於檢量線最低濃度值，以<定量極限表示，並註明其實際檢測值。
- 3.本報告僅對當時檢測之樣品負責，不得部份複製使用(但全份檢測報告複製除外)及作為宣傳廣告之用。
- 4.二甲苯測值係由間、對-二甲苯、鄰-二甲苯檢測值總和而得，若檢測值為ND時以MDL值加總；若檢測值小於檢量線最低濃度時，則以實際檢測值做加總。
- 5.檢測項目委由柏新科技股份有限公司執行分析，項目詳見檢驗報告附件。
- 6.委託單位報告編號：IU12U0063-1-7、IU12U0063-1-8；委外單位樣品編號：IU120104016。

公司名稱：淇荃環保科技有限公司

負責人：周宏沂

檢驗室主管：

檢測報告專用章

淇荃環保科技有限公司

負責人：周宏沂

檢驗室主管：王仁瑜

高雄市大社區萬金路349巷21-1號



淇荃環保科技有限公司

監測井地下水採樣紀錄表

專案編號: KE11261005
 採樣地點: 雲林縣
 井號: 12-5
 實驗室編號: K6100509

計畫名稱: 中區廢棄物土壤及地下水環保檢測
 採樣日期: 112年01月04日
 採樣人員: 邱春華
 井篩深度: 1.58~10.58

井位座標: E: 169518 N: 2632195 (TWD 67 97

資料來源: 監測井告示牌 業主提供 無

天候狀況: 晴

環境描述: 監測井鎖扣是否完整: 是 否 (現場情況描述: 井內積水 無鎖頭 其它)

洗井前水位量測: 1.10: 51, 2.343 m 2.10: 52, 2.344 m 3.10: 53, 2.343 m (水位變化±3cm)

洗井紀錄資料

洗井開始時間: 10時 59分; 洗井結束時間: 11時 19分

井管內徑: 4 (inch)	水位面至井口深度: 2.343 (m)	井底至井口深度: 9.409 (m)
井水深度: 9.066 (m)	井水體積: 59.235 (L)	泵進水口深度: 5.876 (m)
井篩長度: 9 (m)	水流元容積: 2.4 (L)	現場儀器量測頻率: 4 (min-次)

(1)洗井方法: A. 井柱水體積置換法-定量抽水

B. 微洗井-定量抽水

C. 本監測井屬低滲透性地層(以 0.1~0.5L/min 抽水洩降超過井篩長度 1/8), 將井水抽乾

(2)洗井設備: 貝勒管 氣囊式抽水器 其他:

時間	汲水速率 (L/min)	水位深度 (m)	汲出水體積 (L)	pH 值 (pH/溫度°C) ±0.1/±0.2°C	導電度 (µmho/cm) ±3%	溶氧 (mg/L) ±10%或±0.3	氧化還原電位 (mV) ±10 mV	濁度(NTU) >20 為 ±10%, 20~5 為±2, 3次低於5為穩定	洗井水觀察 (水色、色味、雜質)	水位洩降 (m)
(洗井前) 10:59	0.1	2.344	0.4	7.65/24.4	1844	0.67	-114.3	1.32	透明無味無雜質	0.001
(洗井中) 11:01	0.1	2.346	0.4	7.64/24.7	1841	0.50	-133.9	1.20	"	0.003
(洗井中) 11:05	0.1	2.346	0.4	7.69/24.7	1841	0.48	-139.4	1.21	"	0.003
(洗井中) 11:09	0.1	2.348	0.4	7.65/24.8	1850	0.49	-135.6	1.30	"	0.005
(洗井中) 11:13	0.1	2.351	0.4	7.65/24.8	1845	0.48	-139.2	1.14	"	0.008
(洗井後) 11:17	0.1	2.353	0.4	7.69/24.8	1847	0.51	-135.3	1.25	"	0.010
(採樣時) 11:19	0.1	2.355	0.4	7.65/24.9 7.65/24.7	1844	0.47	-136.2	1.23	"	0.012

汲出水總體積: 28.235 (L)

洗井結束時水位面至井口深度: 2.353 (m)

採樣資料【開始時間: 11時 19分, 結束時間: 11時 25分】

採樣器材: 貝勒管 同洗井設備 其他 採樣器放置深度: * (m)

附註: 採樣器放置深度由委託單位指定 (井篩中段 水位下 米 井底上 米 其它:)

非標準井 (2吋簡易井; 其它形式:

井內含有不互溶有機液體 井底有泥沙 其它 無砂 總鉻量 0.69 mg/L

井水體積(L): 2吋井: 2.0*井水深度 4吋井: 8.1*井水深度 井水體積(L) = 0.51 × 直徑(吋) × 直徑(吋) × 井水深度(公尺)

現場量測儀器編號及校正: 記錄於水質採樣各式儀器使用及校正紀錄表(TESP-PW-103-03)



監測井地下水採樣紀錄表

專案編號: KR11261/0005

採樣地點: 雲林縣

井號: R-5

實驗室編號: K61/0009

井位座標: E: 169518 N: 2632195 (TWD 67 97)

資料來源: [] 監測井告示牌 [] 業主提供 [] 無

計畫名稱: 中區廢棄物土壤及地下水環保檢測

採樣日期: 112年01月04日

採樣人員: 吳嘉新

井篩深度: 1.58~10.58

天候狀況: 晴

環境描述: 監測井鎖扣是否完整: [] 是 [] 否 (現場情況描述: [] 井內積水 [] 無鎖頭 [] 其它)

洗井前水位量測: 1. 11: 29, 2.344 m 2. 11: 30, 2.343 m 3. 11: 31, 2.343 m (水位變化±3cm)

洗井紀錄資料

洗井開始時間: 11時 72分; 洗井結束時間: 11時 39分

井管內徑: 4 (inch)	水位面至井口深度: 2.343 (m)	井底至井口深度: 9.409 (m)
井水深度: 7.066 (m)	井水體積: 57.275 (L)	泵進水口深度: 5.896 (m)
井篩長度: 9 (m)	水流元容積: 0.4 (L)	現場儀器量測頻率: 1 (min-次)

(1) 洗井方法: A. [] 井柱水體積置換法-定量抽水

B. [] 微洗井-定量抽水

C. [] 本監測井屬低滲透性地層(以 0.1~0.5L/min 抽水洩降超過井篩長度 1/8), 將井水抽乾

(2) 洗井設備: [] 貝勒管 [] 氣囊式抽水器 [] 其他:

時間	汲水速率 (L/min)	水位深度 (m)	汲出水體積 (L)	pH 值 (pH/溫度°C) ±0.1/±0.2°C	導電度 (µmho/cm) ±3%	溶氧 (mg/L) ±10%或±0.3	氧化還原電位 (mV) ±10 mV	濁度 (NTU) >20 為 ±10%, 20~5 為 ±2, 3 次低於 5 為穩定	洗井水觀察 (水色、色味、雜質)	水位洩降 (m)
(洗井前) 11:32	0.5	2.344	0.5	7.71/24.6	1845	0.61	-142.5	1.47	4 濁度無味無雜質	0.001
(洗井中) 11:33	0.5	2.345	0.5	7.69/24.8	1847	0.65	-138.7	1.41	"	0.002
(洗井中) 11:34	0.5	2.347	0.5	7.66/24.8	1843	0.63	-136.5	1.23	"	0.004
(洗井中) 11:35	0.5	2.349	0.5	7.69/24.9	1846	0.68	-142.9	1.57	"	0.006
(洗井中) 11:36	0.5	2.352	0.5	7.72/24.9	1845	0.71	-135.2	1.61	"	0.009
(洗井後) 11:37	0.5	2.355	0.5	7.75/24.8	1849	0.69	-138.5	1.47	"	0.012
(採樣時) 11:38	0.5	2.356	18	7.70/24.9 / 7.70/24.9°C	1851	0.74	-141.7	1.13	"	0.013

汲出水總體積: 4.2 (L) 洗井結束時水位面至井口深度: 2.355 (m)

採樣資料【開始時間: 11時 38分, 結束時間: 12時 15分】

採樣器材: [] 貝勒管 [] 同洗井設備 [] 其他 採樣器放置深度: * (m)

附註: [] 採樣器放置深度由委託單位指定 ([] 井篩中段 [] 水位下 米 [] 井底上 米 [] 其它:)

[] 非標準井 ([] 2吋簡易井; [] 其它形式:)

[] 井內含有不互溶有機液體 [] 井底有泥沙 [] 其它

井水體積(L): 2吋井: 2.0*井水深度 4吋井: 8.1*井水深度 井水體積(L) = 0.51 * 直徑(吋) * 直徑(吋) * 井水深度(公尺)

現場量測儀器編號及校正: 記錄於水質採樣各式儀器使用及校正紀錄表(TESP-PW-103-03)



淇荃環保科技有限公司

CHI CHUAN Environmental Technology Co., Ltd

地下水樣品檢驗報告

樣品名稱：	R-6	專案編號：	KE112G10005
樣品特性：	無色/無味/無雜質	收樣日期：	*
委託單位：	台塑石化股份有限公司輕油廠煉製事業部	報告編號：	KE112G1000510N(註3)
採樣地點：	雲林縣麥寮鄉台塑工業區1號	採樣日期：	民國112年01月04日 13時42分~15時05分
採樣單位：	淇荃環保科技有限公司	報告日期：	民國112年02月06日
採樣方法：	NIEA W103.56B	聯絡人：	林采慧
檢測目的：	定檢申報		

檢測項目	單位	檢測值	檢測方法	備註
水位	m	2.047	水位計法	
水溫	°C	25.5	NIEA W217.51A	
pH值	-	7.9	NIEA W424.53A	
濁度	NTU	17.0	NIEA W219.52C	
導電度	µmho/cm	1360	NIEA W203.51B	
總餘氯	mg/L	2.81	NIEA W408.51A	
以下空白				

聲明書
 (一)茲保證本報告內容，自本實驗室收樣至報告出具之過程，以本公司人員最佳之專業知識，秉持公正、誠實進行採樣、檢測，絕無虛偽不實。

備註：
 1. 檢測值低於方法定量極限以<定量極限表示。
 2. 本報告僅對當時檢測之樣品負責，不得部份複製使用(但全份檢測報告複製除外)及作為宣傳廣告之用。
 3. 樣品並未進入檢驗室，測項皆為現場測項，故相關辨識之報告編號以專案編號取代。

公司名稱：淇荃環保科技有限公司
 負責人：周宏沂
 檢驗室主管：

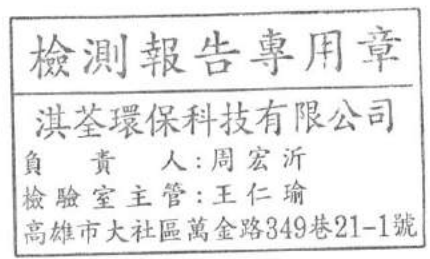



淇荃環保科技有限公司

CHI CHUAN Environmental Technology Co., Ltd

行政院環境保護署許可證字號：環署環檢字第142號

地下水樣品檢驗報告

樣品編號(名稱)：KG1000510(R-6)	行程代碼：KEUW23010005
樣品特性：無色/無味/無雜質	專案編號：KE112G10005
委託單位：台塑石化股份有限公司輕油廠煉製事業部	收樣日期：民國112年01月05日 13時30分
採樣地點：雲林縣麥寮鄉台塑工業園區1號	報告編號：KG112100051002
採樣單位：淇荃環保科技有限公司	採樣日期：民國112年01月04日 13時42分-15時05分
採樣方法：NIEA W103.56B	報告日期：民國112年02月06日
檢測目的：定檢申報	聯絡人：林采慧

檢測項目	單位	檢測值	檢測方法	備註
氯甲烷	mg/L	ND<0.00030	NIEA W785.57B	MDL=0.00030
氯乙烯	mg/L	ND<0.00033	NIEA W785.57B	MDL=0.00033
1,1-二氯乙烷	mg/L	ND<0.00035	NIEA W785.57B	MDL=0.00035
二氯甲烷	mg/L	ND<0.00041	NIEA W785.57B	MDL=0.00041
反-1,2-二氯乙烷	mg/L	ND<0.00034	NIEA W785.57B	MDL=0.00034
甲基第三丁基醚	mg/L	ND<0.00029	NIEA W785.57B	MDL=0.00029
1,1-二氯乙烷	mg/L	ND<0.00034	NIEA W785.57B	MDL=0.00034
順-1,2-二氯乙烷	mg/L	ND<0.00029	NIEA W785.57B	MDL=0.00029
氯仿	mg/L	ND<0.00032	NIEA W785.57B	MDL=0.00032
四氯化碳	mg/L	ND<0.00037	NIEA W785.57B	MDL=0.00037
苯	mg/L	ND<0.00031	NIEA W785.57B	MDL=0.00031
1,2-二氯乙烷	mg/L	ND<0.00037	NIEA W785.57B	MDL=0.00037
三氯乙烯	mg/L	ND<0.00031	NIEA W785.57B	MDL=0.00031
甲苯	mg/L	ND<0.00031	NIEA W785.57B	MDL=0.00031
1,1,2-三氯乙烷	mg/L	ND<0.00038	NIEA W785.57B	MDL=0.00038
四氯乙烯	mg/L	ND<0.00036	NIEA W785.57B	MDL=0.00036
氯苯	mg/L	ND<0.00033	NIEA W785.57B	MDL=0.00033
乙苯	mg/L	ND<0.00028	NIEA W785.57B	MDL=0.00028
二甲苯 ^{註4}	mg/L	ND<0.00076	NIEA W785.57B	MDL=0.00076
1,4-二氯苯	mg/L	ND<0.00026	NIEA W785.57B	MDL=0.00026
萘	mg/L	ND<0.00021	NIEA W785.57B	MDL=0.00021
以下空白				

聲明書

- (一)茲保證本報告內容完全依照行政院環境保護署及有關機關之標準方法及品保品管等相關規定，秉持公正、誠實進行採樣、檢測。絕無虛偽不實，如有違反，就政府機關所受損失願負連帶賠償責任之外，並接受主管機關依法令所為之行政處分及刑事責任。
- (二)吾人瞭解如自身受政府機關委任從事公務，亦屬於刑法上之公務員，並瞭解刑法上圖利罪、公務員登載不實偽造公文書及貪污治罪條例之相關規定，如有違反，亦為刑法及貪污治罪條例之適用對象，願受最嚴厲之法律制裁。

- 備註： 1.本報告已由核可報告簽署人審核無誤，並簽屬於相關內部文件。
地下水採樣簽署人：陳俊勳(KEI-02)、曾杏源(KEI-03)
- 2.檢測值低於方法偵測極限以ND表示，並註明其方法偵測極限值(MDL)，若檢測值高於MDL但低於檢量線最低濃度值，以<定量極限表示，並註明其實際檢測值。
- 3.本報告僅對當時檢測之樣品負責，不得部份複製使用(但全份檢測報告複製除外)及作為宣傳廣告之用。
- 4.二甲苯測值係由間、對-二甲苯、鄰-二甲苯檢測值總和而得，若檢測值為ND時以MDL值加總；若檢測值小於檢量線最低濃度時，則以實際檢測值做加總。
- 5.檢測項目委由柏新科技股份有限公司執行分析，項目詳見檢驗報告附件。
- 6.委託單位報告編號：IU12U0064-1-3、IU12U0064-1-4；委外單位樣品編號：U120T04017。

檢測報告專用章

淇荃環保科技有限公司

負責人：周宏沂

檢驗室主管：王仁瑜

高雄市大社區萬金路349巷21-1號

公司名稱：淇荃環保科技有限公司

負責人：周宏沂

檢驗室主管：



淇荃環保科技有限公司

監測井地下水採樣紀錄表

專案編號: U112610005

採樣地點: 雲林縣

井號: 12-6

實驗室編號: 1691000510

井位座標: E: 169610 N: 2631909 (TWD 67 97

資料來源: 監測井告示牌 業主提供 無

計畫名稱: 中區廢棄物土壤及地下水環保檢測

採樣日期: 112年01月04日

採樣人員: 張青羽

井篩深度: 1.80~2.80

天候狀況: 17

環境描述: 監測井鎖扣是否完整: 是 否 (現場情況描述: 井內積水 無鎖頭 其它 _____)

洗井前水位量測: 1.13: 26, 2.047 m 2.13: 39, 2.047 m 3.13: 38, 2.047 m (水位變化±3cm)

洗井紀錄資料

洗井開始時間: 13時42分; 洗井結束時間: 14時02分

井管內徑: <u>4</u> (inch)	水位面至井口深度: <u>2.047</u> (m)	井底至井口深度: <u>10.592</u> (m)
井水深度: <u>8.545</u> (m)	井水體積: <u>69.215</u> (L)	泵進水口深度: <u>6.320</u> (m)
井篩長度: <u>4</u> (m)	水流元容積: <u>0.4</u> (L)	現場儀器量測頻率: <u>4</u> (min-次)

(1)洗井方法: A. 井柱水體積置換法-定量抽水

B. 微洗井-定量抽水

C. 本監測井屬低滲透性地層(以 0.1~0.5L/min 抽水洩降超過井篩長度 1/8), 將井水抽乾

(2)洗井設備: 貝勒管 氣囊式抽水機 其他: _____

時間	汲水速率 (L/min)	水位深度 (m)	汲出水體積 (L)	pH 值 (pH/溫度°C) ±0.1/±0.2°C	導電度 (µmho/cm) ±3%	溶氧 (mg/L) ±10%或 ±0.3	氧化還原電位 (mV) ±10 mV	濁度(NTU) > 20 為 ±10%, 20~5 為 ±2, 3 次低於 5 為穩定	洗井水觀察 (水色、色味、雜質)	水位洩降 (m)
(洗井前) 13:42	0.1	2.048	0.4	7.96/25.1	1370	2.16	194.5	15.29	透明無味	0.01
(洗井中) 13:46	0.1	2.051	0.4	7.92/25.5	1364	2.29	193.1	15.61	"	0.04
(洗井中) 13:50	0.1	2.052	0.4	7.84/25.4	1359	2.41	194.5	17.56	"	0.05
(洗井中) 13:54	0.1	2.055	0.4	7.90/25.5	1366	2.29	192.7	16.24	"	0.08
(洗井中) 13:58	0.1	2.057	0.4	7.84/25.4	1358	2.35	195.1	17.23	"	0.10
(洗井後) 14:02	0.1	2.059	0.4	7.92/25.5	1362	2.28	193.6	16.75	"	0.12
(採樣時) 14:04	0.1	2.059	0.24	7.58/25.5 7.58/25.5	1364	2.29	194.5	17.05	"	0.12

汲出水總體積: 2.64 (L) 洗井結束時水位面至井口深度: 2.059 (m)

採樣資料【開始時間: 14時04分, 結束時間: 14時09分】

採樣器材: 貝勒管 同洗井設備 其他 _____ 採樣器放置深度: * (m)

附註: 採樣器放置深度由委託單位指定 (井篩中段 水位下 _____ 米 井底上 _____ 米 其它: _____)

非標準井 (2吋簡易井; 其它形式: _____)

井內含有不互溶有機液體 井底有泥沙 其它 無雜質 > 0.1 mg/L

井水體積(L): 2吋井: 2.0*井水深度 4吋井: 8.1*井水深度 井水體積(L) = 0.51 * 直徑(吋) * 直徑(吋) * 井水深度(公尺)

現場量測儀器編號及校正: 記錄於水質採樣各式儀器使用及校正紀錄表(TESP-PW-103-03)



淇荃環保科技有限公司

監測井地下水採樣紀錄表

專案編號: KE/126/0005

採樣地點: 雲林縣

井號: R-6

實驗室編號: KB1000510

井位座標: E: 167610 N: 2631709 (TWD 67 97

資料來源: 監測井告示牌 業主提供 無

計畫名稱: 中區廢棄物土壤及地下水環保檢測

採樣日期: 113年 01月 08日

採樣人員: 宋易萍

井篩深度: 1.80~10.80

天候狀況: 晴

環境描述: 監測井鎖扣是否完整: 是 否 (現場情況描述: 井內積水 無鎖頭 其它)

洗井前水位量測: 1. 14: 13, 2.045 m 2. 14: 14, 2.047 m 3. 14: 15, 2.047 m (水位變化±3cm)

洗井紀錄資料

洗井開始時間: 14 時 16 分; 洗井結束時間: 14 時 21 分

井管內徑: 4 (inch)	水位面至井口深度: 2.047 (m)	井底至井口深度: 10.592 (m)
井水深度: 8.545 (m)	井水體積: 69.215 (L)	泵進水口深度: 6.320 (m)
井篩長度: 9 (m)	水流元容積: 0.4 (L)	現場儀器量測頻率: 1 (min-次)

(1)洗井方法: A. 井柱水體積置換法-定量抽水

B. 微洗井-定量抽水

C. 本監測井屬低滲透性地層(以 0.1~0.5L/min 抽水洩降超過井篩長度 1/8), 將井水抽乾

(2)洗井設備: 貝勒管 氣囊式抽水機 其他:

時間	汲水速率 (L/min)	水位深度 (m)	汲出水體積 (L)	pH 值 (pH/溫度°C) ±0.1/±0.2°C	導電度 (µmho/cm) ±3%	溶氧 (mg/L) ±10%或 ±0.3	氧化還原電位 (mV) ±10 mV	濁度(NTU) > 20 為 ±10%, 20~5 為 ±2, 3 次低於 5 為穩定	洗井水觀察 (水色、色味、雜質)	水位洩降 (m)
(洗井前) 14:16	0.5	2.048	0.5	7.82 / 25.6	1359	2.74	191.6	16.94	4 雜質	2.001
(洗井中) 14:17	0.5	2.050	0.5	7.85 / 25.8	1362	2.79	194.3	17.86	"	2.003
(洗井中) 14:18	0.5	2.055	0.5	7.80 / 25.7	1358	2.45	196.7	18.23	"	2.008
(洗井中) 14:19	0.5	2.059	0.5	7.79 / 25.7	1365	2.47	192.9	17.25	"	2.012
(洗井中) 14:20	0.5	2.062	0.5	7.83 / 25.8	1362	2.51	194.2	17.94	"	2.015
(洗井後) 14:21	0.5	2.064	0.5	7.84 / 25.8	1364	2.43	196.9	18.33	"	2.017
(採樣時) 14:22	0.5	2.065	16	7.85 / 25.8 7.85 / 25.8°C	1361	2.40	192.5	17.85	"	2.018

汲出水總體積: 19 (L) 洗井結束時水位面至井口深度: 2.064 (m)

採樣資料【開始時間: 14 時 22 分, 結束時間: 15 時 05 分】

採樣器材: 貝勒管 同洗井設備 其他 採樣器放置深度: * (m)

附註: 採樣器放置深度由委託單位指定 (井篩中段 水位下 米 井底上 米 其它:)

非標準井 (2 吋簡易井; 其它形式:)

井內含有不互溶有機液體 井底有泥沙 其它

井水體積(L): 2 吋井: 2.0*井水深度 4 吋井: 8.1*井水深度 井水體積 (L) = 0.51 * 直徑(吋) * 直徑(吋) * 井水深度(公尺)

現場量測儀器編號及校正: 記錄於水質採樣各式儀器使用及校正紀錄表(TESP-PW-103-03)

中環科技事業股份有限公司環境分析實驗室

行政院環保署認可 環檢字第020號
 高雄市前鎮區新街22號8樓之一
 TEL: (07)8152250

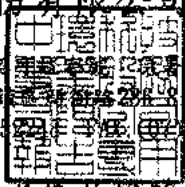

地下水樣品檢驗報告

委託單位：台灣塑膠工業股份有限公司
 行業別：*
 樣品名稱：地下水水質
 樣品編號：LG-TSML-11
 測點名稱：R-7
 採樣地點：雲林縣麥寮鄉台塑工業園區1號
 行程代碼：ETUW23010018
 採樣方法：NIEA W103.56B

採樣單位：中環科技事業股份有限公司
 採樣時間(起)：1120110 12:32
 採樣時間(迄)：1120110 13:20
 收樣時間：1120111 09:20
 報告日期：1120206
 報告編號：ET110PJ65-18-11-A1/B2
 聯絡人：王仲龍

序號	檢驗項目	單位	檢驗值	分析方法	備註	監測標準	管制標準
1	* 總溶解固體物	mg/L	1050	NIEA W210.58A		1250	-
2	* 總硬度	mg CaCO3/L	371	NIEA W208.51A		750	-
3	* 氯鹽	mg/L	223	NIEA W415.54B		625	-
4	* 硫酸鹽	mg/L	237	NIEA W415.54B		625	-
5	* 氨氮	mg/L	0.26	NIEA W437.52C		0.25	-
6	* 亞硝酸鹽氮	mg/L	<0.01(0.0002)	NIEA W418.54C		5.0	10
7	* 硝酸鹽氮	mg/L	0.03	NIEA W436.52C		50	100
8	* 氟鹽	mg/L	1.19	NIEA W415.54B		4.0	8.0
9	* 鎘	mg/L	ND(<0.00037)	NIEA W311.54C	MDL=0.00037	0.025	0.050
10	* 鉻	mg/L	ND(<0.00056)	NIEA W311.54C	MDL=0.00056	0.25	0.50
11	* 銅	mg/L	ND(<0.0011)	NIEA W311.54C	MDL=0.0011	5.0	10
12	* 鎳	mg/L	<0.010(0.003)	NIEA W311.54C		0.50	1.0
13	* 鉛	mg/L	ND(<0.0031)	NIEA W311.54C	MDL=0.0031	0.05	0.10
14	* 鋅	mg/L	0.016	NIEA W311.54C		25	50
15	* 汞	mg/L	ND(<0.00011)	NIEA W330.52A	MDL=0.00011	0.010	0.020
16	* 砷	mg/L	0.0025	NIEA W434.54B		0.25	0.50
17	* 鐵	mg/L	0.013	NIEA W311.54C		1.5	-
18	* 錳	mg/L	0.055	NIEA W311.54C		0.25	-
19	* 總酚	mg/L	<0.02(0.0116)	NIEA W524.50C		0.14	-
20	* 苯	mg/L	ND(<0.00023)	NIEA W785.57B	MDL=0.00023	0.025	0.050
21	* 甲苯	mg/L	ND(<0.00025)	NIEA W785.57B	MDL=0.00025	5.0	10
22	* 二甲苯	mg/L	ND(<0.00036)	NIEA W785.57B	MDL=0.00036	50	100
23	* 乙苯	mg/L	ND(<0.00023)	NIEA W785.57B	MDL=0.00023	3.5	7.0
24	* 氯苯	mg/L	ND(<0.00027)	NIEA W785.57B	MDL=0.00027	0.50	1.0
25	* 1,4-二氯苯	mg/L	ND(<0.00041)	NIEA W785.57B	MDL=0.00041	0.375	0.75
26	* 萘	mg/L	ND(<0.00039)	NIEA W785.57B	MDL=0.00039	0.20	0.40

續 下 頁

備註：

1. 本報告已由環保署認可之報告簽署人審核無誤，並簽署於內部報告文件，簽署人如下：
 空氣採樣員：蘇明良(ETA-05)、黃任和(ETA-06)、王仲龍(ETA-07)
 無機檢測員：洪菁燕(ETI-03)、蔣淑芬(ETI-04)、施敏華(ETI-05)
 有機檢測員：施敏華(ETI-03)、林曉玲(ETI-05)
2. 檢測數據位數之表示，依環保署公告99年3月5日環檢一字第099000919號「檢測報告位數表示規定」；以ND表示者，表該樣品測值小於方法偵測極限(MDL)；以<數字表示者，表該樣品測值大於方法偵測極限但小於定量極限(QL)。
3. 檢驗項目有標示"*"者係指該檢驗項目本公司之檢驗能力已獲行政院環保署認可，並依其公告方法分析，未標示"*"者表示未經認可。
4. 監測標準及管制標準參考者係原為行政院環保署102年12月18日環署上字第1020109443號令訂定發布之「地下水污染監測標準」及行政院環保署102年12月18日環署上字第1020109478號令修正發布之「地下水污染管制標準」之第二類水質標準。
5. 本報告僅對該樣品負責，不得隨意複製及作為宣傳廣告之用。
6. 二甲苯檢測值為間、對、二甲苯、鄰-二甲苯測值之總和；若測值為ND時，則以各化合物偵測極限值之二分之一計算其測值總和。
7. 重金屬以溶解性方式分析。

聲明書：

- (一) 茲因本報告內容完全依行政院環境保護署及有關機關之標準方法及品保品管等相關規定，秉持公正、誠實進行採樣、檢測，絕無虛偽不實，如有違反，就政府機關所究損失賠償責任之外，並接受主管機關依法令所為之行政處分及刑事處罰。
- (二) 吾人瞭解如自身受政府機關委任從事公務，亦屬於刑法上之公務員，並瞭解刑法上圖利罪、公務員登載不實偽造公文書及貪污罪條例之相關規定，如有違反，亦為刑法及貪污罪條例之適用對象，願受最嚴厲之法律制裁。

中環科技事業股份有限公司環境分析實驗室

行政院環保署認可證字號：環署環檢字第020號

高雄市前鎮區新街路286-8號8樓之一

TEL:(07)8152248 FAX:(07)8152250

地下水樣品檢驗報告

委託單位：台灣塑膠工業股份有限公司
 行業別：*
 樣品名稱：地下水水質
 樣品編號：LG-TSML-11
 測點名稱：R-7
 採樣地點：雲林縣麥寮鄉台塑工業園區1號
 行程代碼：ETUW23010018
 採樣方法：NIEA W103.56B

採樣單位：中環科技事業股份有限公司
 採樣時間(起)：1120110 12:32
 採樣時間(迄)：1120110 13:20
 收樣時間：1120111 09:20
 報告日期：1120206
 報告編號：ET110PJ65-18-11-A1/B2
 聯絡人：王仲龍

序號	檢驗項目	單位	檢驗值	分析方法	備註	監測標準	管制標準
27	* 氬甲烷	mg/L	ND(<0.00027)	NIEA W785.57B	MDL=0.00027	0.15	0.30
28	* 二氬甲烷	mg/L	<0.00100(0.00042)	NIEA W785.57B		0.025	0.050
29	* 氬仿	mg/L	<0.00100(0.00025)	NIEA W785.57B		0.50	1.0
30	* 1,1-二氯乙烷	mg/L	ND(<0.00022)	NIEA W785.57B	MDL=0.00022	4.25	8.5
31	* 1,2-二氯乙烷	mg/L	ND(<0.00027)	NIEA W785.57B	MDL=0.00027	0.025	0.050
32	* 1,1,2-三氯乙烷	mg/L	ND(<0.00033)	NIEA W785.57B	MDL=0.00033	0.025	0.050
33	* 氯乙烯	mg/L	ND(<0.00022)	NIEA W785.57B	MDL=0.00022	0.010	0.020
34	* 1,1-二氯乙烯	mg/L	ND(<0.00021)	NIEA W785.57B	MDL=0.00021	0.035	0.070
35	* 順-1,2-二氯乙烯	mg/L	ND(<0.00020)	NIEA W785.57B	MDL=0.00020	0.35	0.70
36	* 反-1,2-二氯乙烯	mg/L	ND(<0.00028)	NIEA W785.57B	MDL=0.00028	0.50	1.0
37	* 三氯乙烯	mg/L	ND(<0.00021)	NIEA W785.57B	MDL=0.00021	0.025	0.050
38	* 四氯乙烯	mg/L	ND(<0.00020)	NIEA W785.57B	MDL=0.00020	0.025	0.050
39	* 四氯化碳	mg/L	ND(<0.00022)	NIEA W785.57B	MDL=0.00022	0.025	0.050
40	* 氰化物	mg/L	ND(<0.00052)	NIEA W410.54A	MDL=0.00052	0.25	0.50
41	* 甲基第三丁基醚	mg/L	ND(<0.00021)	NIEA W785.57B	MDL=0.00021	0.5	1.0

以 下 空 白

備註：

- 本報告已由環保署認可之報告簽署人審核無誤，並簽署於內部報告文件，簽署人如下：
 空氣採樣員：蘇明民(ETA-05)、黃任超(ETA-06)、王仲龍(ETA-07)
 無機檢測員：洪善燕(ETI-03)、簡淑芬(ETI-04)、施毓華(ETI-05)
 有機檢測員：施敏華(ETO-03)、林曉嫻(ETO-05)
- 檢測數據位數之表示，依環保署公告99年3月5日環檢一字第0950000919號「檢測報告位數表示規定」；以ND表示者，表示樣品濃度小於方法偵測極限(MDL)；以<數字表示者，表示樣品濃度大於方法偵測極限但小於定置極限(QL)。
- 檢驗項目有標示"*"者係指該檢驗項目本公司之檢驗能力已經行政院環保署認可，未標示"*"者表示未經認可。
- 監測標準及管制標準參考來源為行政院環保署102年12月18日環署土字第1020109443號令訂定發布之「地下水污染監測標準」及行政院環保署102年12月18日環署土字第1020109478號令修正發布之「地下水污染防治標準」之第二類水質標準。
- 本報告僅對樣品負責，不得隨意複製及作為宣傳廣告之用。
- 二甲苯檢測值為間、對、二甲苯，即二甲苯測值之總和；若測值為ND時，則以各化合物偵測極限值之三分之一計算其測值總和。

聲明：

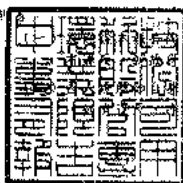

本室完全依照行政院環保署及有關機關之標準方法及品保品管等相關規定，秉持公正、誠實進行採樣、檢測，絕無虛偽不實，如與所交獲之損失與運送時損壞責任之外，並接受主管機關依法令所為之行政處分及刑事處罰。
 本室受委託辦理各項業務，非屬於刑法上之公務員，並除解刑法上圖利罪、公務員登載不實偽造公文書及偽造私署印信之相關規定外，刑法及貪污治罪條例之適用對象，均不適用之法律制裁。

負責人：



實驗室主任：

王仲龍



中環科技事業股份有限公司環境分析實驗室

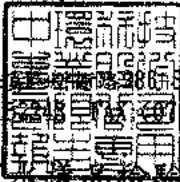

高雄市前鎮區新港路286號8樓之一
TEL: (07)8152250

地下水樣品檢驗報告

委託單位：台灣塑膠工業股份有限公司
 行業別：*
 樣品名稱：地下水水質
 樣品編號：LG-TSML-11
 測點名稱：R-7
 採樣地點：雲林縣麥寮鄉台塑工業園區1號
 行程代碼：ETUW23010018
 採樣方法：NIEA W103.56B

採樣單位：中環科技事業股份有限公司
 採樣時間(起)：1120110 12:32
 採樣時間(迄)：1120110 13:20
 收樣時間：1120111 09:20
 報告日期：1120206
 報告編號：ET110PJ65-18-11-A1N/B2N
 聯絡人：王仲龍

序號	檢驗項目	單位	檢驗值	分析方法	備註	監測標準	管制標準
1	水位	m	2.589	水位計法		-	-
2	水溫	°C	23.6	NIEA W217.51A		-	-
3	pH值	-	7.2/23.6°C	NIEA W424.53A		-	-
4	濁度	NTU	4.7	NIEA W219.52C		-	-
5	導電度	µmho/cm	1680	NIEA W203.51B		-	-
6	總餘氯	mg/L	ND(<0.020)	NIEA W408.51A	MDL=0.020	-	-
7	硫化物	mg/L	ND(<0.0025)	NIEA W433.52A	MDL=0.0025	-	-
8	無機含氮量	mg/L	0.29	NIEA W436.52C+ NIEA W418.54C+ NIEA W437.52C		-	-
9	總含氮量	mg/L	0.29	NIEA W423.52C		-	-
10	油脂	mg/L	2.7	NIEA W505.54B		-	-
11	柴油總碳氫化合物	mg/L	<0.050(0.018)	NIEA W802.51B	QDL=0.050	-	-
12	甲醛	mg/L	ND(<0.00628)	NIEA W782.52B	MDL=0.00628	-	-

以 下 空 白

備註：

1. 本報告已由環保署核可之報告簽署人審核無誤，並簽署於內附報告文件，簽署人如下：
 空氣檢驗員：蘇明民(ETA-05)、黃任和(ETA-06)、王仲龍(ETA-07)
 無機檢驗員：洪菁燕(ETI-03)、簡淑芬(ETI-04)、施敏華(ETI-05)
 有機檢驗員：施敏華(ETO-03)、林曉輝(ETO-05)
2. 檢測數據位數之表示，依環保署公告99年3月5日環檢一字第0990000919號「檢測報告位數表示規定」；以ND表示者，表該樣品測值小於方法偵測極限(MDL)；以<數字表示者，表該樣品測值大於方法偵測極限但小於定量極限(QL)。
3. 檢驗項目有標示"*"者係指該檢驗項目本公司之檢驗能力已經行政院環保署認可，並依其公告方法分析，未標示"*"者表示未經認可。
4. 監測標準及管制標準參考來源為行政院環保署102年12月18日環署土字第1020109443號令訂定發布之「地下水污染監測標準」及行政院環保署102年12月18日環署土字第1020109478號令修正發布之「地下水污染管制標準」之第二類水質標準。
5. 本報告僅對樣品負責，不得隨意複製及作為宣傳廣告之用。
6. 總含氮量檢測值為硝態氮、亞硝態氮、即氏氮測值之總和，而無機含氮量檢測值為氨氮、硝態氮、亞硝態氮測值之總和；若測值為ND時，各化合物偵測極限值之二分之一計算其測值總和，而若測值為小於某數值時，則以實測值(或檢量值外插估算值)計算其測值總和。

聲明書：

- (一) 茲保證本報告內容完全依照行政院環境保護署及有關機關之標準方法及品質品管等相關規定，秉持公正、誠實進行採樣、檢測，絕無虛偽不實，如有違反，就政府機關所受損失願負連帶賠償責任之外，並接受主管機關依法所為之行政處分及刑事處罰。
- (二) 吾人瞭解如自身受政府機關委任從事公務，亦屬於刑法上之公務員，並瞭解刑法上圖利罪、公務員登載不實偽造公文書及貪污罪條例之相關規定，如有違反，亦為刑法及貪污罪條例之適用對象，願受最嚴厲之法律制裁。

表4、監測井地下水採樣紀錄表

專案名稱：中區廢棄物土壤及地下水環保檢測。

專案編號：PJ 11065-(18)。

採樣人員：陳嘉祥。

採樣日期：112年1月10日。

天候狀況：晴、陰、陰偶雨、雨，氣溫：19.0(°C)，氣壓：1018(mb)。

(一)監測井基本資料：

- 1、監測井名稱：R-7。監測井編號：061J0607。
- 2、樣品編號：LG-TSML-(11)。
- 3、環境描述：(1)監測井鎖扣是否完整：是、否(情況描述：)。 (2)監測井附近環境描述：整潔、髒亂(情況描述：)。
- 4、井深計之重錘是否含泥沙：是、否。
- 5、量測資料：1.72~10.72

井篩(井篩頂至井口深度)(m) (記錄至小數點以下二位)	<input checked="" type="checkbox"/> 告示牌(____m) <input type="checkbox"/> 無資料	井管內徑	<input type="checkbox"/> 2吋 <input checked="" type="checkbox"/> 4吋
井深(井底至井口深度)(m) (記錄至小數點以下三位)	<u>10.574</u> (m)	井水體積(公升) (記錄至個位數)	<u>65</u> (L)
水位(水面至井口深度)(m) (記錄至小數點以下三位)	<u>2.589</u> (m)	3倍井水體積(公升) (記錄至個位數)	<u>195</u> (L)
井水深度(=井深-水位) (記錄至小數點以下三位)	<u>7.985</u> (m)		

餘量測試無反應

(二)洗井記錄資料：

- 1、洗井方式：
(1)貝勒管作業，(2)採樣泵作業(型號：MPI)，(3)微洗井作業(型號：MP10)。
- 2、各階段洗井作業之現場測量記錄資料：

洗井階段	時間 (時:分)	抽水速率 (公升/分鐘)	水位 (公尺) (記錄至小數點 以下三位)	放置深度 (公尺) (記錄至小數點 以下兩位)	汲出水 體積 (公升)	水溫 (°C)	pH值	導電度 (µmho/cm)	溶氧 (mg/L)	氧化還原 電位 (mV)	濁度 (NTU)	水質顏色	水質氣味
0.試洗井	12:05	0.1	2.589	6.58	1	-	-	-	-	-	-	-	-
試洗井時以最小可汲出水之抽水速率觀察水位洩降，再調整抽水速率使其穩定 預估洗井時間(=井水體積×3÷抽水速率)：()分鐘 水流元容積： <u>(0.4)</u> L；現場儀器量測頻率： <u>(4)</u> 分鐘/次 <u>7.22</u> @%。													
1.洗井開始	12:15	0.1	2.592	6.58	0.1	23.7	7.24	1633	0.89	43.2	9.95	無	無
2.洗井中	12:19	0.1	2.590	6.58	0.4	23.7	7.23	1653	0.85	29.6	9.90	=	=
3.洗井中	12:23	0.1	2.591	6.58	0.4	23.6	7.24	1660	0.82	25.1	9.85	=	=
4.洗井中	12:27	0.1	2.591	6.58	0.4	23.6	7.24	1670	0.80	23.6	9.80	=	=
5.洗井中	:												
6.洗井中	:												
7.洗井中	:												
8.洗井結束	12:31	0.1	2.592	6.58	0.4	23.6	7.24	1675	0.78	23.2	9.78	=	=

3、汲出水總體積(含試洗井汲出水體積，不含採樣體積)：2.7(公升)。

(三)採樣資料：

- 1、採樣器材：貝勒管、採樣泵(MPI)、氣囊式泵(MP10)，採樣器放置深度：6.58(公尺)。
- 2、開始時間：12時32分，結束時間：12時36分。
- 3、採集樣品記錄資料：

測量次別	溫度 (°C)	導電度 (µmho/cm)	pH	溶氧 (mg/L)	溶氧飽和度 百分比(%)	鹽度 (psu)	氧化還原電位 (mV)	總餘氯 (mg/L)	油位 (公尺)	浮油厚度 (公尺)
第1次測量	23.6	1675	7.24	0.78	9.1	0.7	23.2	-	0.0	0.0
第2次測量	23.6	1675	7.24	0.78	9.1	0.7	23.2	-	-	-
兩次測值平均值	23.6	-	7.2	-	-	-	-	-	-	-

中環現場審查人員：陳嘉祥，日期：112年1月10日。

中環公司審查人員：董啟恆，日期：112年1月12日。



表4、監測井地下水採樣紀錄表

專案名稱：中區廢棄物土壤及地下水環保檢測。

專案編號：PJ 11065-(18)。

採樣人員：陳美祥 黃啟修。

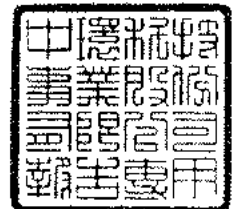
採樣日期：112年1月10日。

天候狀況：晴、陰、陰偶雨、雨，氣溫：19.0 (°C)，氣壓：1018 (mb)。

(一)監測井基本資料：

- 1、監測井名稱：P-1。監測井編號：061J0607。
- 2、樣品編號：LG-TSML-(11)。
- 3、環境描述：(1)監測井鎖扣是否完整：是、否(情況描述：)。 (2)監測井附近環境描述：整潔、髒亂(情況描述：)。
- 4、井深計之重錘是否含泥沙：是、否。
- 5、量測資料：1.72m (0.72)

井篩(井篩頂至井口深度)(m) (記錄至小數點以下二位)	<input checked="" type="checkbox"/> 告示牌(____m) <input type="checkbox"/> 無資料	井管內徑	<input type="checkbox"/> 2吋 <input checked="" type="checkbox"/> 4吋
井深(井底至井口深度)(m) (記錄至小數點以下三位)	<u>10.574</u> (m)	井水體積(公升) (記錄至個位數)	<u>65</u> (L)
水位(水面至井口深度)(m) (記錄至小數點以下三位)	<u>2.589</u> (m)	3倍井水體積(公升) (記錄至個位數)	<u>195</u> (L)
井水深度(=井深-水位) (記錄至小數點以下三位)	<u>7.985</u> (m)		

(二)洗井記錄資料：

- 1、洗井方式：一般項目以 0.4 l/min 採樣
(1)貝勒管作業，(2)採樣泵作業(型號：MP1)，(3)微洗井作業(型號：MP10)。
- 2、各階段洗井作業之現場測量記錄資料：

洗井階段	時間 (時:分)	抽水速率 (公升/分鐘)	水位 (公尺) (記錄至小數點 以下三位)	放置深度 (公尺) (記錄至小數點 以下兩位)	汲出水 體積 (公升)	水溫 (°C)	pH 值	導電度 (µmho/cm)	溶氧 (mg/L)	氧化還原 電位 (mV)	濁度 (NTU)	水質顏色	水質氣味
0. 試洗井	:					-	-	-	-	-	-	-	-
試洗井時以最小可汲出水之抽水速率觀察水位淺降，再調整抽水速率使其穩定 預估洗井時間(=井水體積×3÷抽水速率)：()分鐘 水流元容積： <u>(0.4)</u> L；現場儀器量測頻率： <u>(1)</u> 分鐘/次													
1. 洗井開始	12:38	0.4	2.595	6.58	0.4	23.6	7.25	1700	0.73	18.9	9.75	無	無
2. 洗井中	12:40	0.4	2.591	6.58	0.8	23.6	7.25	1701	0.72	18.1	9.80	=	=
3. 洗井中	12:42	0.4	2.593	6.58	0.8	23.6	7.24	1702	0.72	17.3	9.83	=	=
4. 洗井中	12:44	0.4	2.592	6.58	0.8	23.6	7.24	1702	0.71	17.0	9.81	=	=
5. 洗井中	:												
6. 洗井中	:												
7. 洗井中	:												
8. 洗井結束	12:46	0.4	2.591	6.58	0.8	23.6	7.24	1703	0.71	16.8	9.82	=	=

3、汲出水總體積(含試洗井汲出水體積，不含採樣體積)：3.6 (公升)。

(三)採樣資料：

- 1、採樣器材：貝勒管、採樣泵(MP1)、氣囊式泵(MP10)，採樣器放置深度：6.58 (公尺)。
- 2、開始時間：12時49分，結束時間：13時20分。
- 3、採集樣品記錄資料：

測量次別	溫度 (°C)	導電度 (µmho/cm)	pH	溶氧 (mg/L)	溶氧飽和度 百分比(%)	鹽度 (psu)	氧化還原電位 (mV)	總餘氯 (mg/L)	油位 (公尺)	浮油厚度 (公尺)
第1次測量	23.6	1703	7.24	0.71	8.5	0.8	16.8	-	0.0	0.0
第2次測量	23.6	1703	7.24	0.71	8.5	0.8	16.8	-	-	-
兩次測值平均值	23.6	-	7.2	-	-	-	-	-	-	-

中環現場審查人員：陳美祥，日期：112年1月10日。

中環公司審查人員：黃啟修，日期：112年1月12日。

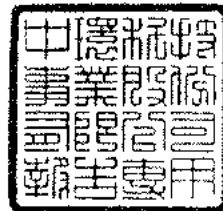

柏新科技股份有限公司

地下水檢測報告

行政院環保署許可證字號：環署環檢字第115號

地址：新北市中和區中山路二段530-1號9樓

電話：(02)82281355 傳真：(02)82281358 網址：www.hacglobal.com.tw

報告編號：IU12U0010-1-3

委託單位：台灣化學纖維股份有限公司苯乙炔一廠

檢測目的：其他環保法規用途

計畫名稱：台灣化學纖維股份有限公司苯乙炔一廠

採樣單位：柏新科技股份有限公司

採樣地點：雲林縣麥寮鄉台塑工業園區1號

樣品特性：地下水

業別：-

採樣時間：112年1月7日

收樣時間：112年1月7日 16:50

採樣方法：NIEA W103.56B

報告日期：112年2月4日

聯絡人：許孟劼

檢測項目	專案編號	IU12U0010-1					檢測方法	備註
	採樣點名稱	SM1-1	運送空白	設備空白	現場空白	以下空白		
	採樣編號	0010-1U03	0010-1U01TB	0010-1U02EB	0010-1U03FB			
	樣品編號	U120107011	U120107009TB	U120107010EB	U120107012FB			
	申報編號	-	-	-	-	-		
	採樣時間(時:分)	11:14	-	09:44	11:14			
單位	檢 測 值							
總溶解固體物	mg/L	550	-	-	-		NIEA W210.58A	
總硬度	mg/L	263	-	-	-		NIEA W208.51A	
氯鹽	mg/L	10.6	-	-	-		NIEA W406.52C	
硫酸鹽	mg/L	49.0	-	-	-		NIEA W430.51C	
氨氮	mg/L	ND(<0.024)	-	-	-		NIEA W437.52C	
亞硝酸鹽氮	mg/L	ND(<0.0015)	-	-	-		NIEA W436.52C	
硝酸鹽氮	mg/L	ND(<0.0147)	-	-	-		NIEA W436.52C	

聲 明 書

(一) 茲保證本機構實驗室分析之樣品，自本實驗室收樣至報告發出之過程，係在委託人/申請人指示下，以本公司人員最佳之專業知識，完全依照行政院環境保護署及有關機關之標準方法及品保/品管等相關規定，秉持公正、誠實進行採樣、檢測。絕無虛偽不實，如有違反，就政府機關所受損失願負連帶賠償責任之外，並接受主管機關依法令所為之行政處分及刑事處罰。

(二) 吾人了解如自身受政府機關委任從事公務，亦屬於刑法上之公務員，並瞭解刑法上圖利罪、公務員登載不實偽造文書及貪污治罪條例之相關規定，如有違反，亦為刑法及貪污治罪條例之適用對象，願受最嚴厲之法律制裁。

公司名稱：柏新科技股份有限公司
負責人：鄭仁雄

報告專用章
柏新科技(股)公司
負責人：鄭仁雄
實驗室主管：黃中煜

實驗室主管
(報告簽署人)

黃中煜

柏新科技股份有限公司

地下水檢測報告

行政院環保署許可證字號：環署環檢字第115號

地址：新北市中和區中山路二段530-1號9樓

電話：(02)82281355 傳真：(02)82281358 網址：www.hacglobal.com.tw

報告編號：IU12U0010-1-3

委託單位：台灣化學纖維股份有限公司苯乙烯一廠

檢測目的：其他環保法規用途

計畫名稱：台灣化學纖維股份有限公司苯乙烯一廠

採樣單位：柏新科技股份有限公司

採樣地點：雲林縣麥寮鄉台塑工業園區1號

樣品特性：地下水

業別：-

採樣時間：112年1月7日

收樣時間：112年1月7日 16:50

採樣方法：NIEA W103.56B

報告日期：112年2月4日

聯絡人：許孟勛

檢測項目	專案編號	IU12U0010-1					檢測方法	備註
	採樣點名稱	SM1-1	運送空白	設備空白	現場空白	以下空白		
	採樣編號	0010-1U03	0010-1U01TB	0010-1U02EB	0010-1U03FB			
	樣品編號	U120107011	U120107009TB	U120107010EB	U120107012FB			
	申報編號	-	-	-	-			
	採樣時間(時:分)	11:14	-	09:44	11:14			
	單位	檢 測 值						
氫鹽 (以F計)	mg/L	0.33	-	-	-		NIEA W413.52A	
鎘 (Cd)	mg/L	ND(<0.0022)	-	ND(<0.0022)	-		NIEA W311.54C	
鉻 (Cr)	mg/L	ND(<0.0031)	-	ND(<0.0031)	-		NIEA W311.54C	
銅 (Cu)	mg/L	ND(<0.0037)	-	ND(<0.0037)	-		NIEA W311.54C	
鎳 (Ni)	mg/L	ND(<0.0038)	-	ND(<0.0038)	-		NIEA W311.54C	
鉛 (Pb)	mg/L	ND(<0.0020)	-	ND(<0.0020)	-		NIEA W311.54C	
鋅 (Zn)	mg/L	ND(<0.0030)	-	ND(<0.0030)	-		NIEA W311.54C	
汞 (Hg)	mg/L	ND(<0.0001)	-	ND(<0.0001)	-		NIEA W330.52A	
砷 (As)	mg/L	ND(<0.00014)	-	ND(<0.00014)	-		NIEA W434.54B	
鐵 (Fe)	mg/L	ND(<0.0094)	-	ND(<0.0094)	-		NIEA W311.54C	
錳 (Mn)	mg/L	ND(<0.0027)	-	ND(<0.0027)	-		NIEA W311.54C	
總酚	mg/L	ND(<0.0046)	-	-	-		NIEA W521.52A	
苯	mg/L	ND(<0.00019)	ND(<0.00019)	ND(<0.00019)	ND(<0.00019)		NIEA W785.57B	

柏新科技股份有限公司

地下水檢測報告

行政院環保署許可證字號：環署環檢字第115號

地址：新北市中和區中山路二段530-1號9樓

電話：(02)82281355 傳真：(02)82281358 網址：www.hacglobal.com.tw

報告編號：IU12U0010-1-3

委託單位：台灣化學纖維股份有限公司苯乙烯一廠

檢測目的：其他環保法規用途

計畫名稱：台灣化學纖維股份有限公司苯乙烯一廠

採樣單位：柏新科技股份有限公司

採樣地點：雲林縣麥寮鄉台塑工業區1號

樣品特性：地下水

業別：-

採樣時間：112年1月7日

收樣時間：112年1月7日 16:50

採樣方法：NIEA W103.56B

報告日期：112年2月4日

聯絡人：許孟劭

檢測項目	專案編號	IU12U0010-1					檢測方法	備註
	採樣點名稱	SM1-1	運送空白	設備空白	現場空白	以下空白		
	採樣編號	0010-1U03	0010-1U01TB	0010-1U02EB	0010-1U03FB			
	樣品編號	U120107011	U120107009TB	U120107010EB	U120107012FB			
	申報編號	-	-	-	-			
	採樣時間(時:分)	11:14	-	09:44	11:14			
	單位	檢測值						
甲苯	mg/L	ND(<0.00022)	ND(<0.00022)	ND(<0.00022)	ND(<0.00022)		NIEA W785.57B	
二甲苯	mg/L	ND(<0.00045)	ND(<0.00045)	ND(<0.00045)	ND(<0.00045)		NIEA W785.57B	
乙苯	mg/L	ND(<0.00015)	ND(<0.00015)	ND(<0.00015)	ND(<0.00015)		NIEA W785.57B	
氯苯	mg/L	ND(<0.00018)	ND(<0.00018)	ND(<0.00018)	ND(<0.00018)		NIEA W785.57B	
1,4-二氯苯	mg/L	ND(<0.00017)	ND(<0.00017)	ND(<0.00017)	ND(<0.00017)		NIEA W785.57B	
萘	mg/L	ND(<0.00019)	ND(<0.00019)	ND(<0.00019)	ND(<0.00019)		NIEA W785.57B	
氯甲烷	mg/L	ND(<0.00022)	ND(<0.00022)	ND(<0.00022)	ND(<0.00022)		NIEA W785.57B	
二氯甲烷	mg/L	ND(<0.00036)	ND(<0.00036)	ND(<0.00036)	ND(<0.00036)		NIEA W785.57B	
氯仿	mg/L	ND(<0.00018)	ND(<0.00018)	ND(<0.00018)	ND(<0.00018)		NIEA W785.57B	
1,1-二氯乙烷	mg/L	ND(<0.00018)	ND(<0.00018)	ND(<0.00018)	ND(<0.00018)		NIEA W785.57B	
1,2-二氯乙烷	mg/L	ND(<0.00030)	ND(<0.00030)	ND(<0.00030)	ND(<0.00030)		NIEA W785.57B	
1,1,2-三氯乙烷	mg/L	ND(<0.00013)	ND(<0.00013)	ND(<0.00013)	ND(<0.00013)		NIEA W785.57B	
氯乙烯	mg/L	ND(<0.00018)	ND(<0.00018)	ND(<0.00018)	ND(<0.00018)		NIEA W785.57B	

柏新科技股份有限公司

地下水檢測報告

行政院環保署許可證字號：環署環檢字第115號

地址：新北市中和區中山路二段530-1號9樓

電話：(02)82281355 傳真：(02)82281358 網址：www.hacglobal.com.tw

報告編號：IU12U0010-1-3

委託單位：台灣化學纖維股份有限公司苯乙烯一廠

檢測目的：其他環保法規用途

計畫名稱：台灣化學纖維股份有限公司苯乙烯一廠

採樣單位：柏新科技股份有限公司

採樣地點：雲林縣麥寮鄉台塑工業園區1號

樣品特性：地下水

業別：-

採樣時間：112年1月7日

收樣時間：112年1月7日 16:50

採樣方法：NIEA W103.56B

報告日期：112年2月4日

聯絡人：許孟劭

檢測項目	專案編號	IU12U0010-1					檢測方法	備註
	採樣點名稱	SM1-1	運送空白	設備空白	現場空白	以下空白		
	採樣編號	0010-1U03	0010-1U01TB	0010-1U02EB	0010-1U03FB			
	樣品編號	U120107011	U120107009TB	U120107010EB	U120107012FB			
	申報編號	-	-	-	-			
	採樣時間 (時:分)	11:14	-	09:44	11:14			
	單位	檢 測 值						
1,1-二氯乙烯	mg/L	ND(<0.00018)	ND(<0.00018)	ND(<0.00018)	ND(<0.00018)		NIEA W785.57B	
順-1,2-二氯乙烯	mg/L	ND(<0.00021)	ND(<0.00021)	ND(<0.00021)	ND(<0.00021)		NIEA W785.57B	
反-1,2-二氯乙烯	mg/L	ND(<0.00025)	ND(<0.00025)	ND(<0.00025)	ND(<0.00025)		NIEA W785.57B	
三氯乙烯	mg/L	ND(<0.00016)	ND(<0.00016)	ND(<0.00016)	ND(<0.00016)		NIEA W785.57B	
四氯乙烯	mg/L	ND(<0.00017)	ND(<0.00017)	ND(<0.00017)	ND(<0.00017)		NIEA W785.57B	
四氯化碳	mg/L	ND(<0.00020)	ND(<0.00020)	ND(<0.00020)	ND(<0.00020)		NIEA W785.57B	
氟化物	mg/L	ND(<0.0017)	-	-	-		NIEA W410.54A	
甲基第三丁基醃	mg/L	ND(<0.00022)	ND(<0.00022)	ND(<0.00022)	ND(<0.00022)		NIEA W785.57B	
以下空白								

柏新科技股份有限公司

地下水檢測報告

行政院環保署許可證字號：環署環檢字第115號

地址：新北市中和區中山路二段530-1號9樓

電話：(02)82281355 傳真：(02)82281358 網址：www.hacglobal.com.tw

報告編號：IU12U0010-1-3

備註：

1. 報告共 5 頁，分離使用無效。
2. 低於方法偵測極限之測定值以“ND”表示，並註明方法偵測極限（MDL）。
3. 檢測濃度高於方法偵測極限，但小於可定量極限值（QDL），以“<QDL”表示，並註明實測值及單位。
4. 本報告僅對該樣品負責，不得隨意複製及作為宣傳廣告之用。
5. 檢測項目二甲苯檢測值係由鄰-二甲苯、間、對-二甲苯檢測值總和而得。
6. 本案行程代碼：IUUW23010026。
7. 報告出具方式依照顧客要求。



柏新科技股份有限公司

檢測報告

地址：新北市中和區中山路二段530-1號9樓
電話：(02)82281355 傳真：(02)82281358 網址：www.hacglobal.com.tw

報告編號：IU12U0010-1-4
委託單位：台灣化學纖維股份有限公司苯乙烯一廠
檢測目的：其他環保法規用途
計畫名稱：台灣化學纖維股份有限公司苯乙烯一廠
採樣單位：柏新科技股份有限公司
採樣地點：雲林縣麥寮鄉台塑工業園區1號
樣品特性：地下水

業 別：-
採樣時間：112年1月7日
收樣時間：112年1月7日 16:50
採樣方法：NIEA W103.56B
報告日期：112年2月4日
聯絡人：許孟劭

檢測項目	專案編號	IU12U0010-1					檢測方法	備註	
	採樣點名稱	SM1-1	以下空白						
	採樣編號	0010-1U03							
	樣品編號	U120107011							
	採樣時間 (時:分)	11:14							
	單位	檢 測 值							
水位	m	2.12					水位計 (現場測定)		
水溫	℃	26.3					NIEA W217.51A (現場測定)		
pH值	-	7.5 <small>(在水溫26.3℃下)</small>					NIEA W424.53A (現場測定)		
濁度	NTU	13					NIEA W219.52C (非現場測定)		
導電度	μmho/cm	647					NIEA W203.51B (現場測定)		
總餘氯 ^{註6}	mg/L	0.53					NIEA W408.51A (現場測定)		
硫化物	mg/L	0.04					NIEA W433.52A		
無機含氮量	mg/L	<0.01					參考 NIEA W423.52C		

聲 明 書

(一) 茲保證本機構實驗室分析之樣品，自本實驗室收樣至報告發出之過程，係在委託人/申請人指示下，以本公司人員最佳之專業知識，秉持公正、誠實進行採樣、檢測，絕無虛偽不實。

公司名稱：柏新科技股份有限公司
負責人：鄭仁雄

報告專用章
 柏新科技(股)公司
 負責人: 鄭仁雄
 實驗室主管: 黃中煜

實驗室主管：黃中煜

柏新科技股份有限公司

檢測報告

地址：新北市中和區中山路二段530-1號9樓
電話：(02)82281355 傳真：(02)82281358 網址：www.hacglobal.com.tw

報告編號：IU12U0010-1-4

委託單位：台灣化學纖維股份有限公司苯乙烯一廠

檢測目的：其他環保法規用途

計畫名稱：台灣化學纖維股份有限公司苯乙烯一廠

採樣單位：柏新科技股份有限公司

採樣地點：雲林縣麥寮鄉台塑工業區1號

樣品特性：地下水

業 別： -

採樣時間：112年1月7日

收樣時間：112年1月7日 16:50

採樣方法：NIEA W103.56B

報告日期：112年2月4日

聯絡人：許孟劭

檢測項目	專案編號	IU12U0010-1					檢測方法	備註	
	採樣點名稱	SM1-1	以下空白						
	採樣編號	0010-1U03							
	樣品編號	U120107011							
	採樣時間 (時:分)	11:14							
單位	檢 測 值								
總含氮量 ^{註6}	mg/L	0.10					NIEA W423.52C		
油脂(正己烷抽出物) ^{註5}	mg/L	ND(<0.5)					NIEA W506.23B		
柴油總碳氫化合物	mg/L	ND(<0.0380)					NIEA W802.51B		
甲醛 ^{註7}	mg/L	ND(<0.0119)					NIEA W782.52B		
以下空白									

柏新科技股份有限公司

檢測報告

地址：新北市中和區中山路二段530-1號9樓
電話：(02)82281355 傳真：(02)82281358 網址：www.hacglobal.com.tw

報告編號：IU12U0010-1-4

備註：

1. 報告共 3 頁，分離使用無效。
2. 低於方法偵測極限之測定值以“ND”表示，並註明方法偵測極限 (MDL)。
3. 檢測濃度高於方法偵測極限，但小於可定量極限值(QDL)，以“<QDL”表示，並註明實測值及單位。
4. 本報告僅對該樣品負責，不得隨意複製及作為宣傳廣告之用。
5. 此檢測項目之檢測值依顧客要求呈現。
6. 此檢測項目名稱依顧客要求呈現。
7. 此檢測項目之方法偵測極限為參考公告檢測方法中單一實驗室之方法偵測極限值。
8. 本報告不得作為法規用途目的使用。
9. 報告出具方式依照顧客要求。



柏新科技股份有限公司

監測井地下水採樣紀錄表

M-W103-T04

專案編號	IU12U0010-1	採樣日期(年月日):	112.1.7	樣品編號:	0010-1 U 03								
計畫名稱	台灣化學纖維股份有限公司苯乙烯一廠												
採樣地址	雲林縣麥寮鄉台塑工業園區1號		天氣: <input checked="" type="checkbox"/> 晴 <input type="checkbox"/> 陰 <input type="checkbox"/> 雨 <input type="checkbox"/> 陰偶雨										
作業方式:	<input type="checkbox"/> W103標準方法取樣(註4) <input checked="" type="checkbox"/> W103標準方法取樣(註5) <input type="checkbox"/> 非W103標準方法取樣(註6) <input type="checkbox"/> 非W103標準方法取樣(註7)												
洗井方式:	<input type="checkbox"/> 井柱水體積置換法(註1) <input checked="" type="checkbox"/> 微洗井(註2) <input type="checkbox"/> 非標準井待水質參數穩定時即可採樣												
洗井設備:	<input type="checkbox"/> 貝勒管 <input checked="" type="checkbox"/> 氣囊式抽水機(儀器編號: 2A101-641) <input type="checkbox"/> 離心式抽水機(儀器編號:)												
洗井資料	井號:	SM1-1		井口至水位面深度H ₁ :	2.036公尺	井柱水體積V:	66.5982 升						
	井管內徑:	<input type="checkbox"/> 2吋 <input checked="" type="checkbox"/> 4吋 <input type="checkbox"/> 吋		井口至井底深度H ₂ :	10.258公尺	最少洗井柱水體積3V:	2 升						
	監測井型式:	<input checked="" type="checkbox"/> 隱藏式 <input type="checkbox"/> 平台式		井柱水深度(H ₂ -H ₁):	8.222公尺	水流元容積:	300 mL						
	井篩範圍(m):	1.68 至 10.68 公尺		井篩長度(m):	9.0 公尺	洗井設備放置深度:	6.36 公尺, <input type="checkbox"/> 業主指定						
時間	汲水流率 (L/min)	水位深度 (m)	汲出水體積 (L)	pH ±0.1	導電度 ±3% (µmho/cm)	水溫(°C) ±0.2°C	溶氧 (mg/L)±10% 或0.3mg/L	氧化還原電位(mV) ±10mV	濁度 (NTU) (註3)	洗井水觀察(代碼, 可複選)			
										水色	氣味	雜質	
洗井前	1029	0.084	2.128	0.420	7.64	652	26.6	2.09	51.8	71.4	a	a	c
洗井中	1034	0.087	2.124	0.435	7.62	648	26.5	1.26	51.4	28.2	a	a	c
洗井中	1039	0.083	2.120	0.415	7.54	650	26.3	0.85	52.6	25.9	a	a	c
洗井中	1044	0.086	2.123	0.430	7.50	642	26.2	0.84	51.2	25.2	a	a	c
洗井中	1049	0.085	2.126	0.425	7.52	649	26.3	0.82	50.9	25.0	a	a	c
洗井中	1054	0.087	2.125	0.435	7.51	647	26.3	0.83	50.7	24.8	a	a	c
洗井中													
採樣時	1054	*	2.125	1.56	7.51	647	26.3	0.83	50.7	24.8	a	a	c
洗井水觀察: 水色(a.清澈、b.微、c.黃、d.褐、e.白、f.灰、g.黑、h.棕、i.); 氣味(a.無味、b.異味、c.油味、d.) 雜質(a.無、b.少許雜質、c.許多雜質、d.少許懸浮物、e.許多懸浮物、f.)													
<input type="checkbox"/> 此井屬低滲透性含水層, 則將汲水機或貝勒管方式, 置於井管底部附近以較大之汲水流率將井內積水抽除, 待水位回升後採集新鮮樣品。且不需要寫下面資訊(量測頻率、汲出水總體積、洗井結束時水位面至井口深度、水位洩降)。													
量測頻率: 5 (次/分鐘); 汲出水總體積: 4.12 升 井柱水體積公式: (π ² /10×井柱水深度(公尺) 洗井結束時水位面至井口深度: 2.125 公尺; 水位洩降: 0.089 公尺 r=半徑=2.54cm=1吋, (2吋井=2.0)×井柱水深度(公尺) (1吋井=0.51)、(4吋井=8.1)×井柱水深度(公尺)													
註1. 井柱水體積置換方式量測頻率: 抽換3倍至5倍井柱水體積, 以2倍井柱水體積時量測第一次, 爾後每0.5倍井柱水體積量測一次, 待最後連續3次符合穩定值規範(若參數無穩定已5倍井柱水體積後)即可採樣。 註2. 微洗井: 設定汲水流率應從最小流率開始, 每隔1分鐘至2分鐘量測水位1次, 直到水位變化±3公分以下之穩定狀態後, 進行洗井作業最少量測5次以上待最後連續3次符合穩定值規範即可採樣。 註3. 濁度計±10% (濁度介於20 NTU至5 NTU 為±2 NTU), 若3次濁度值皆低於5 NTU 視為穩定。 註4. 完整監測井資料卡(地下水水質監測井設置作業原則之附錄三 監測井管理及資訊之保存方法)。 註5. 部份監測井資料(包含預定井深、井徑、井篩區間及監測井型式)。 註6. 監測井基本資料不完整(缺少最重要資訊: 井深、井徑、井篩區間及監測井型式), 參考用W103方法取樣。 註7. 非標準井型式(例如: 抽水井、水龍頭...等)。													
採樣檢測員: 許東成							驗算人員: 許育學 112.01.07						
							審核人員: 王 志倫 112.1.10						

柏新科技股份有限公司

監測井地下水採樣紀錄表

M-W103-T04

專案編號: IU12U0010-1 採樣日期(年月日): 112.1.7 樣品編號: 0010-1 U 03

計畫名稱: 台灣化學纖維股份有限公司苯乙烯一廠

採樣地址: 雲林縣麥寮鄉台塑工業園區1號 天氣: 晴 陰 雨 陰偶雨

作業方式: W103標準方法取樣(註4) W103標準方法取樣(註5) 非W103標準方法取樣(註6) 非W103標準方法取樣(註7)

洗井方式: 井柱水體積置換法(註1) 微洗井(註2) 非標準井待水質參數穩定時即可採樣

洗井設備: 貝勒管 氣震式抽水機(儀器編號: LA101-641) 離心式抽水機(儀器編號:)

井號: SM1-1 井口至水位面深度H₁: 2.036 公尺 井柱水體積V: 66.5982 升
 井管內徑: 2吋 4吋 吋 井口至井底深度H₂: 10.258 公尺 最少洗井柱水體積3V: * 升
 監測井型式: 隱藏式 平台式 井柱水深度(H₂-H₁): 8.222 公尺 水流元容積: 300 mL
 井篩範圍(m): 1.68 至 10.68 公尺, 井篩長度(m): 9.0 公尺 洗井設備放置深度: 6.36 公尺, 業主指定

時間	汲水流率(L/min)	水位深度(m)	流出水體積(L)	pH ±0.1	導電度 ±3% (µmho/cm)	水溫(°C) ±0.2°C	溶氧 (mg/L) ±10% ±0.3mg/L	氧化還原電位(mV) ±10mV	濁度 (NTU) (註3)	洗井水觀察(代碼, 可複選)			
										水色	氣味	雜質	
洗井前	1120	0.39	2.134	1.17	7.50	652	26.2	0.80	50.0	24.5	a	a	c
洗井中	1123	0.41	2.131	1.23	7.52	649	26.1	0.79	51.3	24.6	a	a	c
洗井中	1126	0.40	2.130	1.20	7.51	650	26.2	0.82	50.9	24.2	a	a	c
洗井中	1129	0.38	2.135	1.14	7.50	648	26.2	0.81	50.4	24.0	a	a	c
洗井中	1132	0.41	2.136	1.23	7.51	649	26.1	0.80	51.1	24.0	a	a	c
洗井中	1135	0.40	2.132	1.20	7.51	651	26.2	0.79	51.2	23.8	a	a	c
洗井中													
採樣時	1135	*	2.132	20.0	7.51	651	26.2	0.79	51.2	23.8	a	a	c

洗井水觀察: 水色(a.清澈、b.微、c.黃、d.褐、e.白、f.灰、g.黑、h.棕、i.); 氣味(a.無味、b.異味、c.油味、d.)
 雜質(a.無、b.少許雜質、c.許多雜質、d.少許懸浮物、e.許多懸浮物、f.)

此井屬低滲透性含水層, 則將汲水泵或貝勒管方式, 置於井管底部附近以較大之汲水流率將井內積水抽除, 待水位回升後採集新鮮樣品。且不需要寫下面資訊(量測頻率、流出水總體積、洗井結束時水位面至井口深度、水位洩降)。

量測頻率: 3 (次/分鐘); 流出水總體積: 27.17 升 井柱水體積公式: (π²/10) × 井柱水深度(公尺)
 洗井結束時水位面至井口深度: 2.132 公尺; 水位洩降: 0.096 公尺 r=半徑=2.54cm=1吋, (2吋井=2.0) × 井柱水深度(公尺)
 (1吋井=0.51)、(4吋井=8.1) × 井柱水深度(公尺)

- 註1. 井柱水體積置換方式量測頻率: 抽換3倍至5倍井柱水體積, 以2倍井柱水體積時量測第一次, 爾後每0.5倍井柱水體積量測一次, 待最後連續3次符合穩定值規範(若參數無穩定已5倍井柱水體積後)即可採樣。
- 註2. 微洗井: 設定汲水流率應從最小流率開始, 每隔1分鐘至2分鐘量測水位1次, 直到水位變化±3公分以下之穩定狀態後, 進行洗井作業最少量測5次以上待最後連續3次符合穩定值規範即可採樣。
- 註3. 濁度計±10% (濁度介於20 NTU至5 NTU為±2 NTU), 若3次濁度值皆低於5 NTU視為穩定。
- 註4. 完整監測井資料卡(地下水水質監測井設置作業原則之附錄三 監測井管理及資訊之保存方法)。
- 註5. 部份監測井資料(包含預定井深、井徑、井篩區間及監測井型式)。
- 註6. 監測井基本資料不完整(缺少最重要資訊: 井深、井徑、井篩區間及監測井型式), 參用W103方法取樣。
- 註7. 非標準井型式(例如: 抽水井、水龍頭...等)。

採樣檢測員: 張建名 驗算人員: 王育亭 112.01.07

中環科技事業股份有限公司環境分析實驗室

行政院環保署認可證字號：環署環檢字第020號
 高雄市前鎮區新前街288-8號8樓之一
 TEL: (07)8552217 (07)8152250

地下水樣品檢驗報告

委託單位： <u>台灣塑膠工業股份有限公司</u>	採樣單位： <u>中環科技事業股份有限公司</u>
行業別： <u>水</u>	採樣時間(起)： <u>1120109 12:33</u>
樣品名稱： <u>地下水水質</u>	採樣時間(迄)： <u>1120109 13:22</u>
樣品編號： <u>LG-TSML-07</u>	收樣時間： <u>1120110 09:20</u>
測點名稱： <u>V-1</u>	報告日期： <u>1120206</u>
採樣地點： <u>雲林縣麥寮鄉台塑工業園區1號</u>	報告編號： <u>ET110PJ65-18-07-A1/B2</u>
行程代碼： <u>ETUW23010016</u>	聯絡人： <u>王仲龍</u>
採樣方法： <u>NIEA W103.56B</u>	

序號	檢驗項目	單位	檢驗值	分析方法	備註	監測標準	管制標準
1	* 總溶解固體物	mg/L	3410	NIEA W210.58A		1250	-
2	* 總硬度	mg CaCO3/L	635	NIEA W208.51A		750	-
3	* 氯鹽	mg/L	25.6	NIEA W415.54B		625	-
4	* 硫酸鹽	mg/L	1300	NIEA W415.54B		625	-
5	* 氟化	mg/L	0.50	NIEA W437.52C		0.25	-
6	* 亞硝酸鹽氮	mg/L	ND(<0.00015)	NIEA W418.54C	MDL=0.00015	5.0	10
7	* 硝酸鹽氮	mg/L	2.73	NIEA W436.52C		50	100
8	* 氯鹽	mg/L	0.31	NIEA W415.54B		4.0	8.0
9	* 鎘	mg/L	<0.002(0.001)	NIEA W311.54C		0.025	0.050
10	* 鉻	mg/L	<0.005(0.001)	NIEA W311.54C		0.25	0.50
11	* 銅	mg/L	0.008	NIEA W311.54C		5.0	10
12	* 錳	mg/L	0.011	NIEA W311.54C		0.50	1.0
13	* 鉛	mg/L	ND(<0.0031)	NIEA W311.54C	MDL=0.0031	0.05	0.10
14	* 鋅	mg/L	0.255	NIEA W311.54C		25	50
15	* 汞	mg/L	ND(<0.00011)	NIEA W330.52A	MDL=0.00011	0.010	0.020
16	* 砷	mg/L	0.0048	NIEA W434.54B		0.25	0.50
17	* 硒	mg/L	0.044	NIEA W311.54C		1.5	-
18	* 鉍	mg/L	<0.01(0.008)	NIEA W311.54C		0.25	-
19	* 總酚	mg/L	ND(<0.0021)	NIEA W524.50C	MDL=0.0021	0.14	-
20	* 苯	mg/L	ND(<0.00023)	NIEA W785.57B	MDL=0.00023	0.025	0.050
21	* 甲苯	mg/L	ND(<0.00025)	NIEA W785.57B	MDL=0.00025	5.0	10
22	* 二甲苯	mg/L	ND(<0.00036)	NIEA W785.57B	MDL=0.00036	50	100
23	* 乙苯	mg/L	ND(<0.00023)	NIEA W785.57B	MDL=0.00023	3.5	7.0
24	* 氯苯	mg/L	ND(<0.00027)	NIEA W785.57B	MDL=0.00027	0.50	1.0
25	* 1,4-二氯苯	mg/L	ND(<0.00041)	NIEA W785.57B	MDL=0.00041	0.375	0.75
26	* 萘	mg/L	ND(<0.00039)	NIEA W785.57B	MDL=0.00039	0.20	0.40

續 下 頁

備註：

1. 本報告已由環保署核可之報告簽署人審核無誤，並簽署於內部報告文件，簽署人如下：
 空氣採樣員：蘇明民(ETA-05)、黃任航(ETA-06)、王仲龍(ETA-07)
 無機檢測員：洪晉傑(ETI-03)、簡淑芬(ETI-04)、莊敏華(ETI-05)
 有機檢測員：施敏華(ETO-03)、林曉琦(ETO-05)
2. 檢測數據位數之表示，依環保署公告99年3月5日環檢一字第0990000919號「檢測報告位數表示規定」；以ND表示者，表該樣品測值小於方法偵測極限(MDL)；以<數字表示者，表該樣品測值大於方法偵測極限但小於定量極限(QL)。
3. 檢驗項目有標示"*"者係指該檢驗項目本公司之檢驗能力已經行政院環保署認可，並依其公告方法分析，未標示"*"者表示未經認可。
4. 監測標準及管制標準參考來源為行政院環保署102年12月18日環署土字第1020109443號令訂定發布之「地下水污染監測標準」及行政院環保署102年12月18日環署土字第1020109478號令修正發布之「地下水污染管制標準」之第二類水質標準。
5. 本報告僅對該樣品負責，不得隨意複製及作為宣傳廣告之用。
6. 二甲苯測值為間、對、二甲苯、鄰-二甲苯測值之總和；若測值為ND時，則以各化合物偵測極限值之二分之一計算其測值總和。
7. 重金屬以溶解性方式分析。
8. 樣品經稀釋後進行分析，當檢測值為ND時，分析結果以"ND(方法極限值x稀釋倍數)"表示。

聲明書：

(一) 茲保證本報告內容完全依照行政院環境保護署及有關機關之標準方法及品保品管等相關規定，秉持公正、誠實進行採樣、檢測。絕無虛偽不實，如有違反，就政府機關所受損失願自速帶賠償責任之外，並接受主管機關依法所為之行政處分及刑事處罰。

(二) 吾人瞭解如自身受政府機關委任從事公務，亦屬於刑法上之公務員，並瞭解刑法上圖利罪、公務員登載不實偽造公文書及貪污治罪條例之相關規定，如有違反，亦為刑法及貪污治罪條例之適用對象，願受最嚴厲之法律制裁。

中環科技事業股份有限公司環境分析實驗室

行政院環保署認可證字號：環署環檢字第020號
 高雄市前鎮區新街路286-8號8樓之一
 TEL:(07)8152248 FAX:(07)8152250

地下水樣品檢驗報告

委託單位：台灣塑膠工業股份有限公司
 行業別：水
 樣品名稱：地下水水質
 樣品編號：LG-TSML-07
 測點名稱：V-1
 採樣地點：雲林縣麥寮鄉台塑工業園區I號
 行程代碼：ETUW23010016
 採樣方法：NIEA W103.56B

採樣單位：中環科技事業股份有限公司
 採樣時間(起)：1120109 12:33
 採樣時間(迄)：1120109 13:22
 收樣時間：1120110 09:20
 報告日期：1120206
 報告編號：ET110PJ65-18-07-A1/B2
 聯絡人：王仲龍

序號	檢驗項目	單位	檢驗值	分析方法	備註	監測標準	管制標準
27	* 氬甲烷	mg/L	ND(<0.00027)	NIEA W785.57B	MDL=0.00027	0.15	0.30
28	* 二氬甲烷	mg/L	ND(<0.00038)	NIEA W785.57B	MDL=0.00038	0.025	0.050
29	* 氬仿	mg/L	ND(<0.00025)	NIEA W785.57B	MDL=0.00025	0.50	1.0
30	* 1,1-二氬乙烷	mg/L	ND(<0.00022)	NIEA W785.57B	MDL=0.00022	4.25	8.5
31	* 1,2-二氬乙烷	mg/L	<0.0100(0.00420)	NIEA W785.57B		0.025	0.050
32	* 1,1,2-三氬乙烷	mg/L	ND(<0.00033)	NIEA W785.57B	MDL=0.00033	0.025	0.050
33	* 氬乙烯	mg/L	ND(<0.00022)	NIEA W785.57B	MDL=0.00022	0.010	0.020
34	* 1,1-二氬乙烯	mg/L	ND(<0.00021)	NIEA W785.57B	MDL=0.00021	0.035	0.070
35	* 順-1,2-二氬乙烯	mg/L	ND(<0.00020)	NIEA W785.57B	MDL=0.00020	0.35	0.70
36	* 反-1,2-二氬乙烯	mg/L	ND(<0.00028)	NIEA W785.57B	MDL=0.00028	0.50	1.0
37	* 三氬乙烯	mg/L	ND(<0.00021)	NIEA W785.57B	MDL=0.00021	0.025	0.050
38	* 四氬乙烯	mg/L	ND(<0.00020)	NIEA W785.57B	MDL=0.00020	0.025	0.050
39	* 四氬化碳	mg/L	ND(<0.00022)	NIEA W785.57B	MDL=0.00022	0.025	0.050
40	* 氬化物	mg/L	ND(<0.00052)	NIEA W410.54A	MDL=0.00052	0.25	0.50
41	* 甲基第三丁基醚	mg/L	ND(<0.00021)	NIEA W785.57B	MDL=0.00021	0.5	1.0

以 下 空 白

備註：

- 本報告已由環保署認可之報告簽署人審核無誤，並簽署於內部報告文件，簽署人如下：
 空氣採樣員：蘇明民(ETA-05)、黃任超(ETA-06)、王仲龍(ETA-07)
 無機檢測員：洪若燕(ETI-03)、簡淑芬(ETI-04)、施敏華(ETI-05)
 有機檢測員：施敏華(ETO-03)、林曉晴(ETO-05)
- 檢測數據位數之表示，依環保署公告99年3月5日環檢一字第0990006919號「檢測報告位數表示規定」；以ND表示者，表該樣品測值小於方法偵測極限(MDL)；以<數字表示者，表該樣品測值大於方法偵測極限但小於定量極限(QL)。
- 檢驗項目有標示"*"者係該檢驗項目本公司之檢驗能力已經行政院環保署認可，並依其公告方法分析，未標示"*"者表示未予認可。
- 監測標準及管制標準參考來源為行政院環保署102年12月18日環署土字第1020109443號令訂定公布之「地下水污染監測標準」及行政院環保署102年12月13日環署土字第1020109478號令修正公布之「地下水污染管制標準」之第二類水質標準。
- 本報告僅針對該樣品負責，不得隨意複製及作為宣傳廣告之用。
- 二甲苯檢測值為間對-二甲苯、鄰-二甲苯測值之總和；若測值為ND時，則以各化合物偵測極限值之二分之一計算其測值總和。
- 樣品經稀釋後進行分析，當檢測值為ND時，分析結果以"ND(方法偵測極限x稀釋倍數)"表示。

聲明書：

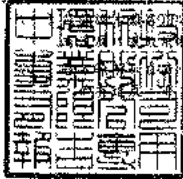

本報告完全依照行政院環境保護署及有關機關之標準方法及品保品管等相關規定，秉於公正、誠實進行採樣、檢測，絕無虛偽不實，如蒙所交損失與自違帶賠償責任之外，並接受主管機關依法令所為之行政處分或刑事處罰。
 本報告之內容，除政府機關委任從事公務，亦屬於刑法上之公務員，並除解刑法上圖利罪，公務員登載不實偽造公文書及偽造私文書之相關規定外，亦適用刑法及資治沿革條例之適用對象。法律制裁。

負責人：



實驗室主任：

王仲龍



中環科技事業股份有限公司環境分析實驗室

高雄市前鎮區新街路286-8號8樓之一
TEL: (07)8152250 (07)8152250

地 下 水 質 檢 驗 報 告

委託單位: <u>台灣塑膠工業股份有限公司</u>	採樣單位: <u>中環科技事業股份有限公司</u>
行業別: <u>*</u>	採樣時間(起): <u>1120109 12:33</u>
樣品名稱: <u>地下水水質</u>	採樣時間(迄): <u>1120109 13:22</u>
樣品編號: <u>LG-TSML-07</u>	收樣時間: <u>1120110 09:20</u>
測點名稱: <u>V-1</u>	報告日期: <u>1120206</u>
採樣地點: <u>雲林縣麥寮鄉台塑工業園區1號</u>	報告編號: <u>ET110PJ65-18-07-A1N/B2N</u>
行程代碼: <u>ETUW23010016</u>	聯絡人: <u>王仲龍</u>
採樣方法: <u>NIEA W103.56B</u>	

序號	檢 驗 項 目	單 位	檢 驗 值	分 析 方 法	備 註	監 測 標 準	管 制 標 準
1	水位	m	2.134	水位計法		-	-
2	水溫	°C	22.3	NIEA W217.51A		-	-
3	pH值	-	8.3/22.3°C	NIEA W424.53A		-	-
4	濁度	NTU	2.5	NIEA W219.52C		-	-
5	導電度	µmho/cm	3910	NIEA W203.51B		-	-
6	總餘氯	mg/L	ND(<0.020)	NIEA W408.51A	MDL=0.020	-	-
7	硫化物	mg/L	ND(<0.0025)	NIEA W433.52A	MDL=0.0025	-	-
8	無機含氮量	mg/L	3.23	NIEA W436.52C+ NIEA W418.54C+ NIEA W437.52C		-	-
9	總含氮量	mg/L	3.23	NIEA W423.52C		-	-
10	油脂	mg/L	ND(<2.0)	NIEA W505.54B	MDL=2.0	-	-
11	柴油總碳氫化合物	mg/L	0.054	NIEA W802.51B		-	-
12	甲苯	mg/L	ND(<0.00628)	NIEA W782.52B	MDL=0.00628	-	-

以 下 空 白

備 註:

1. 本報告已由環保署認可之報告簽署人審核無誤,並簽署於內部報告文件,簽署人如下:
 空氣採樣員: 蘇明民(ETA-05)、黃任鈞(ETA-06)、王仲龍(ET3-07)
 無機檢測員: 張菁燕(ET1-03)、簡淑芬(ET1-04)、施敏華(ET1-05)
 有機檢測員: 阮敏華(ET0-03)、林曉晴(ET0-05)
2. 檢測數據以數字之表示,依環保署公告99年3月5日環檢一字第0990000919號「檢測報告位數表示規定」:以ND表示者,表該樣品測值小於方法偵測極限(MDL);以<數字表示者,表該樣品測值大於方法偵測極限但小於定量極限(QL)。
3. 檢驗項目有標示"*"者係指該檢驗項目本公司之檢驗能力已經行政院環保署認可,並依其公告方法分析,未標示"*"者表示未經認可。
4. 監測標準及管制標準參考來源為行政院環保署102年12月18日環署土字第1020109443號令訂定發布之「地下水污染監測標準」及行政院環保署102年12月18日環署土字第1020109478號令修正發布之「地下水污染管制標準」的第二類水質標準。
5. 本報告僅對該樣品負責,不得隨意複製及作為宣傳廣告之用。
6. 總含氮量檢測值為硝態氮、亞硝態氮、凱氏氮測值之總和,而無機含氮量檢測值為氨氮、硝酸鹽氮、亞硝酸鹽氮測值之總和;若測值為ND時,各化合物偵測極限值之二分之一計算其測值總和,而若測值為小於某數值時,則以該測值(或檢量機外插估算值)計算其測值總和。

聲明書:

(一) 茲保證本報告內容完全依照行政院環境保護署及有關機關之標準方法及品保品管等相關規定,秉持公正、誠實進行採樣、檢測,絕無虛偽不實,如有違反,就政府機關所受損失與自連帶賠償責任之外,並接受主管機關依法令所為之行政處分及刑事處罰。

(二) 吾人瞭解如自身受政府機關委任從事公務,亦屬於刑法上之公務員,並瞭解刑法上圖利罪、公務員登載不實偽造公文書及貪污治罪條例之相關規定,如有違反,亦為刑法及貪污治罪條例之適用對象,願受最嚴厲之法律制裁。

表4、監測井地下水採樣紀錄表

專案名稱：中區廢棄物土壤及地下水環保檢測。

專案編號：PJ 11065-(18)。

採樣人員：陳美祥 黃啟博。

採樣日期：112年1月9日。

天候狀況：晴、陰、陰偶雨、雨，氣溫：20.6(°C)，氣壓：1022(mbq)。

(一)監測井基本資料：

- 1、監測井名稱：V-1。監測井編號：011F0601。
- 2、樣品編號：LG-TSML(7)。
- 3、環境描述：(1)監測井鎖扣是否完整：是、否(情況描述：)。 (2)監測井附近環境描述：整潔、髒亂(情況描述：)。
- 4、井深計之重錘是否含泥沙：是、否。
- 5、量測資料：1.30~10.30

井篩(井篩頂至井口深度)(m) (記錄至小數點以下二位)	<input checked="" type="checkbox"/> 告示牌(____m) <input type="checkbox"/> 無資料	井管內徑	<input type="checkbox"/> 2吋 <input checked="" type="checkbox"/> 4吋
井深(井底至井口深度)(m) (記錄至小數點以下三位)	<u>7.612</u> (m)	井水體積(公升) (記錄至個位數)	<u>45</u> (L)
水位(水面至井口深度)(m) (記錄至小數點以下三位)	<u>2.134</u> (m)	3倍井水體積(公升) (記錄至個位數)	<u>135</u> (L)
井水深度(=井深-水位) (記錄至小數點以下三位)	<u>5.478</u> (m)		

(二)洗井記錄資料：

- 1、洗井方式：
(1)貝勒管作業，(2)採樣泵作業(型號：MP1)，(3)微洗井作業(型號：MP10)。
- 2、各階段洗井作業之現場測量記錄資料：

洗井階段	時間 (時:分)	抽水速率 (公升/分鐘)	水位 (公尺) (記錄至小數點 以下三位)	放置深度 (公尺) (記錄至小數點 以下兩位)	汲出水 體積 (公升)	水溫 (°C)	pH值	導電度 (µmho/cm)	溶氧 (mg/L)	氧化還原 電位 (mV)	濁度 (NTU)	水質顏色	水質氣味
0.試洗井	12:05	0.1	2.134	4.87	1	-	-	-	-	-	-	-	-
試洗井時以最小可汲出水之抽水速率觀察水位洩降，再調整抽水速率使其穩定 預估洗井時間(=井水體積×3÷抽水速率)： <u>(-)</u> 分鐘 水流元容積： <u>(0.4)</u> L；現場儀器量測頻率： <u>(4)</u> 分鐘/次													
1.洗井開始	12:15	0.1	2.141	4.87	0.1	22.5	8.30	3950	0.12	-50.8	3.98	無	無
2.洗井中	12:19	0.1	2.139	4.87	0.4	22.4	8.31	3940	0.08	-50.5	3.94	=	=
3.洗井中	12:23	0.1	2.142	4.87	0.4	22.3	8.31	3920	0.08	-50.3	3.90	=	=
4.洗井中	12:27	0.1	2.139	4.87	0.4	22.3	8.31	3910	0.07	-50.6	3.92	=	=
5.洗井中	:												
6.洗井中	:												
7.洗井中	:												
8.洗井結束	12:31	0.1	2.139	4.87	0.4	22.3	8.31	3910	0.07	-50.7	3.89	=	=

- 3、汲出水總體積(含試洗井汲出水體積，不含採樣體積)：2.7 (公升)。

(三)採樣資料：

- 1、採樣器材：貝勒管、採樣泵(MP1)、氣囊式泵(MP10)，採樣器放置深度：4.87 (公尺)。
- 2、開始時間：12時33分，結束時間：12時39分。
- 3、採樣樣品記錄資料：

測量次別	溫度 (°C)	導電度 (µmho/cm)	pH	溶氧 (mg/L)	溶氧飽和度 百分比(%)	鹽度 (psu)	氧化還原電位 (mV)	總餘氯 (mg/L)	油位 (公尺)	浮油厚度 (公尺)
第1次測量	22.3	3910	8.31	0.07	0.8	2.1	-50.7	0.0	0.0	0.0
第2次測量	22.3	3910	8.31	0.07	0.8	2.1	-50.7	0.0	-	-
兩次測量平均值	22.3	-	8.3	-	-	-	-	-	-	-

中環現場審查人員：陳美祥，日期：112年1月9日。

中環公司審查人員：黃啟博，日期：112年1月12日。



表4、監測井地下水採樣紀錄表

專案名稱：中區廢棄物土壤及地下水環保檢測。

專案編號：PJ 11065-(18)。

採樣人員：陳彥祥 黃啟博。

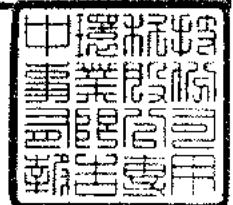
採樣日期：112年1月9日。

天候狀況：晴、陰、陰偶雨、雨，氣溫：20.6 (°C)，氣壓：1022 (mbars)。

(一)監測井基本資料：

- 1、監測井名稱：V-1。監測井編號：011F0601。
- 2、樣品編號：LG-TSML-(7)。
- 3、環境描述：(1)監測井鎖扣是否完整：是、否(情況描述：)。 (2)監測井附近環境描述：整潔、髒亂(情況描述：)。
- 4、井深計之重錘是否含泥沙：是、否。
- 5、量測資料：1.20 ± 0.30

井篩(井篩頂至井口深度)(m) (記錄至小數點以下二位)	<input checked="" type="checkbox"/> 告示牌(____m) <input type="checkbox"/> 無資料	井管內徑	<input type="checkbox"/> 2吋 <input checked="" type="checkbox"/> 4吋
井深(井底至井口深度)(m) (記錄至小數點以下三位)	<u>7.612</u> (m)	井水體積(公升) (記錄至個位數)	<u>45</u> (L)
水位(水面至井口深度)(m) (記錄至小數點以下三位)	<u>2.134</u> (m)	3倍井水體積(公升) (記錄至個位數)	<u>135</u> (L)
井水深度(=井深-水位) (記錄至小數點以下三位)	<u>5.478</u> (m)		

(二)洗井記錄資料：

- 1、洗井方式：一般項目以 0.4 gpm 採樣
(1)貝勒管作業，(2)採樣泵作業(型號：MP1)，(3)微洗井作業(型號：MP10)。
- 2、各階段洗井作業之現場測量記錄資料：

洗井階段	時間 (時：分)	抽水速率 (公升/分鐘)	水位 (公尺) (記錄至小數點 以下三位)	放置深度 (公尺) (記錄至小數點 以下兩位)	汲出水 體積 (公升)	水溫 (°C)	pH值	導電度 (µmho/cm)	溶氧 (mg/L)	氧化還原 電位 (mV)	濁度 (NTU)	水質顏色	水質異味
0.試洗井	:					-	-	-	-	-	-	-	-
試洗井時以最小可汲出水之抽水速率觀察水位洩降，再調整抽水速率使其穩定 預估洗井時間(=井水體積×3÷抽水速率)：()分鐘 水流元容積： <u>(0.4)</u> L；現場儀器量測頻率： <u>(1)</u> 分鐘/次													
1.洗井開始	<u>12:40</u>	<u>0.4</u>	<u>2.144</u>	<u>4.87</u>	<u>0.4</u>	<u>22.4</u>	<u>8.29</u>	<u>3910</u>	<u>0.09</u>	<u>-50.9</u>	<u>3.96</u>	-	-
2.洗井中	<u>12:42</u>	<u>0.4</u>	<u>2.140</u>	<u>4.87</u>	<u>0.8</u>	<u>22.5</u>	<u>8.28</u>	<u>3900</u>	<u>0.11</u>	<u>-51.2</u>	<u>3.90</u>	-	-
3.洗井中	<u>12:44</u>	<u>0.4</u>	<u>2.142</u>	<u>4.87</u>	<u>0.8</u>	<u>22.5</u>	<u>8.28</u>	<u>3900</u>	<u>0.12</u>	<u>-51.5</u>	<u>3.97</u>	-	-
4.洗井中	<u>12:46</u>	<u>0.4</u>	<u>2.141</u>	<u>4.87</u>	<u>0.8</u>	<u>22.5</u>	<u>8.28</u>	<u>3900</u>	<u>0.11</u>	<u>-51.3</u>	<u>3.92</u>	-	-
5.洗井中	:												
6.洗井中	:												
7.洗井中	:												
8.洗井結束	<u>12:48</u>	<u>0.4</u>	<u>2.140</u>	<u>4.87</u>	<u>0.8</u>	<u>22.5</u>	<u>8.28</u>	<u>3900</u>	<u>0.11</u>	<u>-51.3</u>	<u>3.90</u>	-	-

3、汲出水總體積(含試洗井汲出水體積，不含採樣體積)：3.6 (公升)。

(三)採樣資料：

- 1、採樣器材：貝勒管、採樣泵(MP1)、氣囊式泵(MP10)，採樣器放置深度：4.87(公尺)。
- 2、開始時間：12時50分，結束時間：13時22分。
- 3、採集樣品記錄資料：

測量次別	溫度 (°C)	導電度 (µmho/cm)	pH	溶氧 (mg/L)	溶氧飽和度 百分比(%)	鹽度 (psu)	氧化還原電位 (mV)	總餘氯 (mg/L)	油位 (公尺)	浮油厚度 (公尺)
第1次測量	<u>22.5</u>	<u>3900</u>	<u>8.28</u>	<u>0.11</u>	<u>1.2</u>	<u>2.1</u>	<u>-51.3</u>	<u>0.0</u>	<u>0.0</u>	<u>0.0</u>
第2次測量	<u>22.5</u>	<u>3900</u>	<u>8.28</u>	<u>0.11</u>	<u>1.2</u>	<u>2.1</u>	<u>-51.3</u>	<u>0.0</u>	-	-
兩次測值平均值	<u>22.5</u>	-	<u>8.3</u>	-	-	-	-	-	-	-

中環現場審查人員：陳彥祥，日期：112年1月9日。

中環公司審查人員：黃啟博，日期：112年1月12日。

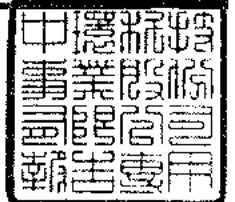

柏新科技股份有限公司

地下水檢測報告

行政院環保署許可證字號：環署環檢字第115號

地址：新北市中和區中山路二段530-1號9樓

電話：(02)82281355 傳真：(02)82281358 網址：www.hacglobal.com.tw

報告編號：IU12U0012-1-3

委託單位：台灣化學纖維股份有限公司台化儲運處

檢測目的：其他環保法規用途

計畫名稱：台灣化學纖維股份有限公司台化儲運處

採樣單位：柏新科技股份有限公司

採樣地點：雲林縣麥寮鄉台塑工業園區一號

樣品特性：地下水

業別：-

採樣時間：112年1月13日

收樣時間：112年1月13日 18:30

採樣方法：NIEA W103.56B

報告日期：112年2月7日

聯絡人：許孟劭

檢測項目	專案編號	IU12U0012-1					檢測方法	備註
	採樣點名稱	化成1	運送空白	設備空白	現場空白	以下空白		
	採樣編號	0012-1U03	0012-1U01TB	0012-1U02EB	0012-1U03FB			
	樣品編號	U120113016	U120113014TB	U120113015EB	U120113017FB			
	申報編號	-	-	-	-	-		
	採樣時間(時:分)	12:39	-	11:25	12:39			
	單位	檢 測 值						
總溶解固體物	mg/L	572	-	-	-		NIEA W210.58A	
總硬度	mg/L	302	-	-	-		NIEA W208.51A	
氯鹽	mg/L	8.9	-	-	-		NIEA W406.52C	
硫酸鹽	mg/L	59.7	-	-	-		NIEA W430.51C	
氨氮	mg/L	0.41	-	-	-		NIEA W437.52C	
亞硝酸鹽氮	mg/L	ND(<0.0015)	-	-	-		NIEA W436.52C	
硝酸鹽氮	mg/L	ND(<0.0147)	-	-	-		NIEA W436.52C	

聲 明 書

(一) 茲保證本機構實驗室分析之樣品，自本實驗室收樣至報告發出之過程，係在委託人/申請人指示下，以本公司人員最佳之專業知識，完全依照行政院環境保護署及有關機關之標準方法及品保/品管等相關規定，秉持公正、誠實進行採樣、檢測，絕無虛偽不實，如有違反，就政府機關所受損失願負連帶賠償責任之外，並接受主管機關依法令所為之行政處分及刑事處罰。

(二) 吾人了解如自身受政府機關委任從事公務，亦屬於刑法上之公務員，並瞭解刑法上圖利罪、公務員登載不實偽造文書及貪污治罪條例之相關規定，如有違反，亦為刑法及貪污治罪條例之適用對象，願受最嚴厲之法律制裁。

公司名稱：柏新科技股份有限公司

負責人：鄭仁雄

報告專用章
柏新科技(股)公司
負責人：鄭仁雄
實驗室主管：黃中煜

實驗室主管

(報告簽署人)

黃中煜

柏新科技股份有限公司

地下水檢測報告

行政院環保署許可證字號：環署環檢字第115號
 地址：新北市中和區中山路二段530-1號9樓
 電話：(02)82281355 傳真：(02)82281358 網址：www.hacglobal.com.tw

報告編號：IU12U0012-1-3
 委託單位：台灣化學纖維股份有限公司台化儲運處
 檢測目的：其他環保法規用途
 計畫名稱：台灣化學纖維股份有限公司台化儲運處
 採樣單位：柏新科技股份有限公司
 採樣地點：雲林縣麥寮鄉台塑工業區區一號
 樣品特性：地下水

業別：-
 採樣時間：112年1月13日
 收樣時間：112年1月13日 18:30
 採樣方法：NIEA W103.56B
 報告日期：112年2月7日
 聯絡人：許孟劭

檢測項目	專案編號	IU12U0012-1					檢測方法	備註
	採樣點名稱	化成1	運送空白	設備空白	現場空白	以下空白		
	採樣編號	0012-1U03	0012-1U01TB	0012-1U02EB	0012-1U03FB			
	樣品編號	U120113016	U120113014TB	U120113015EB	U120113017FB			
	申報編號	-	-	-	-			
	採樣時間(時:分)	12:39	-	11:25	12:39			
單位	檢 測 值							
氟鹽 (以F計)	mg/L	0.55	-	-	-		NIEA W413.52A	
鎘 (Cd)	mg/L	ND(<0.0022)	-	ND(<0.0022)	-		NIEA W311.54C	
鉻 (Cr)	mg/L	ND(<0.0031)	-	ND(<0.0031)	-		NIEA W311.54C	
銅 (Cu)	mg/L	ND(<0.0037)	-	ND(<0.0037)	-		NIEA W311.54C	
鎳 (Ni)	mg/L	ND(<0.0038)	-	ND(<0.0038)	-		NIEA W311.54C	
鉛 (Pb)	mg/L	ND(<0.0020)	-	ND(<0.0020)	-		NIEA W311.54C	
鋅 (Zn)	mg/L	ND(<0.0030)	-	ND(<0.0030)	-		NIEA W311.54C	
汞 (Hg)	mg/L	ND(<0.0001)	-	ND(<0.0001)	-		NIEA W330.52A	
砷 (As)	mg/L	0.0036	-	ND(<0.00014)	-		NIEA W434.54B	
鐵 (Fe)	mg/L	ND(<0.0094)	-	ND(<0.0094)	-		NIEA W311.54C	
錳 (Mn)	mg/L	ND(<0.0027)	-	ND(<0.0027)	-		NIEA W311.54C	
總酚	mg/L	ND(<0.0046)	-	-	-		NIEA W521.52A	
苯	mg/L	ND(<0.00019)	ND(<0.00019)	ND(<0.00019)	ND(<0.00019)		NIEA W785.57B	

柏新科技股份有限公司

地下水檢測報告

行政院環保署許可證字號：環署環檢字第115號

地址：新北市中和區中山路二段530-1號9樓

電話：(02)82281355 傳真：(02)82281358 網址：www.hacglobal.com.tw

報告編號：IU12U0012-1-3

委託單位：台灣化學纖維股份有限公司台化儲運處

檢測目的：其他環保法規用途

計畫名稱：台灣化學纖維股份有限公司台化儲運處

採樣單位：柏新科技股份有限公司

採樣地點：雲林縣麥寮鄉台塑工業園區一號

樣品特性：地下水

業別：-

採樣時間：112年1月13日

收樣時間：112年1月13日 18:30

採樣方法：NIEA W103.56B

報告日期：112年2月7日

聯絡人：許孟劭

檢測項目	專案編號	IU12U0012-1					檢測方法	備註
	採樣點名稱	化成1	運送空白	設備空白	現場空白	以下空白		
	採樣編號	0012-1U03	0012-1U01TB	0012-1U02EB	0012-1U03FB			
	樣品編號	U120113016	U120113014TB	U120113015EB	U120113017FB			
	申報編號	-	-	-	-			
	採樣時間(時:分)	12:39	-	11:25	12:39			
單位	檢 測 值							
甲苯	mg/L	ND(<0.00022)	ND(<0.00022)	ND(<0.00022)	ND(<0.00022)		NIEA W785.57B	
二甲苯	mg/L	ND(<0.00045)	ND(<0.00045)	ND(<0.00045)	ND(<0.00045)		NIEA W785.57B	
乙苯	mg/L	ND(<0.00015)	ND(<0.00015)	ND(<0.00015)	ND(<0.00015)		NIEA W785.57B	
氯苯	mg/L	ND(<0.00018)	ND(<0.00018)	ND(<0.00018)	ND(<0.00018)		NIEA W785.57B	
1,4-二氯苯	mg/L	ND(<0.00017)	ND(<0.00017)	ND(<0.00017)	ND(<0.00017)		NIEA W785.57B	
萘	mg/L	ND(<0.00019)	ND(<0.00019)	ND(<0.00019)	ND(<0.00019)		NIEA W785.57B	
氯甲烷	mg/L	ND(<0.00022)	ND(<0.00022)	ND(<0.00022)	ND(<0.00022)		NIEA W785.57B	
二氯甲烷	mg/L	ND(<0.00036)	ND(<0.00036)	ND(<0.00036)	ND(<0.00036)		NIEA W785.57B	
氯仿	mg/L	ND(<0.00018)	ND(<0.00018)	ND(<0.00018)	ND(<0.00018)		NIEA W785.57B	
1,1-二氯乙烷	mg/L	ND(<0.00018)	ND(<0.00018)	ND(<0.00018)	ND(<0.00018)		NIEA W785.57B	
1,2-二氯乙烷	mg/L	ND(<0.00030)	ND(<0.00030)	ND(<0.00030)	ND(<0.00030)		NIEA W785.57B	
1,1,2-三氯乙烷	mg/L	ND(<0.00013)	ND(<0.00013)	ND(<0.00013)	ND(<0.00013)		NIEA W785.57B	
氯乙烯	mg/L	ND(<0.00018)	ND(<0.00018)	ND(<0.00018)	ND(<0.00018)		NIEA W785.57B	

柏新科技股份有限公司

地下水檢測報告

行政院環保署許可證字號：環審環檢字第115號

地址：新北市中和區中山路二段530-1號9樓

電話：(02)82281355 傳真：(02)82281358 網址：www.hacglobal.com.tw

報告編號：IU12U0012-1-3

委託單位：台灣化學纖維股份有限公司台化儲運處

檢測目的：其他環保法規用途

計畫名稱：台灣化學纖維股份有限公司台化儲運處

採樣單位：柏新科技股份有限公司

採樣地點：雲林縣麥寮鄉台塑工業園區一號

樣品特性：地下水

業別：-

採樣時間：112年1月13日

收樣時間：112年1月13日 18:30

採樣方法：NIEA W103.56B

報告日期：112年2月7日

聯絡人：許孟劼

檢測項目	專案編號	IU12U0012-1					檢測方法	備註
	採樣點名稱	化成1	運送空白	設備空白	現場空白	以下空白		
	採樣編號	0012-1U03	0012-1U01TB	0012-1U02EB	0012-1U03FB			
	樣品編號	U120113016	U120113014TB	U120113015EB	U120113017FB			
	申報編號	-	-	-	-			
	採樣時間(時:分)	12:39	-	11:25	12:39			
	單位	檢 測 值						
1,1-二氯乙烯	mg/L	ND(<0.00018)	ND(<0.00018)	ND(<0.00018)	ND(<0.00018)		NIEA W785.57B	
順-1,2-二氯乙烯	mg/L	ND(<0.00021)	ND(<0.00021)	ND(<0.00021)	ND(<0.00021)		NIEA W785.57B	
反-1,2-二氯乙烯	mg/L	ND(<0.00025)	ND(<0.00025)	ND(<0.00025)	ND(<0.00025)		NIEA W785.57B	
三氯乙烯	mg/L	ND(<0.00016)	ND(<0.00016)	ND(<0.00016)	ND(<0.00016)		NIEA W785.57B	
四氯乙烯	mg/L	ND(<0.00017)	ND(<0.00017)	ND(<0.00017)	ND(<0.00017)		NIEA W785.57B	
四氯化碳	mg/L	ND(<0.00020)	ND(<0.00020)	ND(<0.00020)	ND(<0.00020)		NIEA W785.57B	
氟化物	mg/L	ND(<0.0017)	-	-	-		NIEA W410.54A	
甲基第三丁基醚	mg/L	ND(<0.00022)	ND(<0.00022)	ND(<0.00022)	ND(<0.00022)		NIEA W785.57B	
以下空白								

柏新科技股份有限公司

地下水檢測報告

行政院環保署許可證字號：環署環檢字第115號

地址：新北市中和區中山路二段530-1號9樓

電話：(02)82281355 傳真：(02)82281358 網址：www.hacglobal.com.tw

報告編號：IU12U0012-1-3

備註：

- 1.本報告已由核可報告簽署人審核無誤，並簽署於內部報告文件，簽署人如下：無機檢測類黃中煜(IUI-03)。
- 2.報告共5頁，分離使用無效。
- 3.低於方法偵測極限之測定值以“ND”表示，並註明方法偵測極限(MDL)。
- 4.檢測濃度高於方法偵測極限，但小於可定量極限值(QDL)，以“<QDL”表示，並註明實測值及單位。
- 5.本報告僅對該樣品負責，不得隨意複製及作為宣傳廣告之用。
- 6.檢測項目二甲苯檢測值係由鄰-二甲苯、間-對-二甲苯檢測值總和而得。
- 7.本案行程代碼：IUUW23010028。
- 8.報告出具方式依照顧客要求。



柏新科技股份有限公司

檢測報告

地址：新北市中和區中山路二段530-1號9樓
電話：(02)82281355 傳真：(02)82281358 網址：www.hacglobal.com.tw

報告編號：IU12U0012-1-4
委託單位：台灣化學纖維股份有限公司台化儲運處
檢測目的：其他環保法規用途
計畫名稱：台灣化學纖維股份有限公司台化儲運處
採樣單位：柏新科技股份有限公司
採樣地點：雲林縣麥寮鄉台塑工業園區一號
樣品特性：地下水

業別：-
採樣時間：112年1月13日
收樣時間：112年1月13日 18:30
採樣方法：NIEA W103.56B
報告日期：112年2月7日
聯絡人：許孟劼

檢測項目	專案編號	IU12U0012-1					檢測方法	備註
	採樣點名稱	化成1	以下空白					
	採樣編號	0012-1U03						
	樣品編號	U120113016						
	採樣時間 (時:分)	12:39						
	單位	檢 測 值						
水位	m	1.69					水位計 (現場測定)	
水溫	°C	25.4					NIEA W217.51A (現場測定)	
pH值		7.3 (在水溫25.4°C)					NIEA W424.53A (現場測定)	
濁度	NTU	1.2					NIEA W219.52C (非現場測定)	
導電度	µmho/cm	576					NIEA W203.51B (現場測定)	
總餘氯 ^{註6}	mg/L	0.45					NIEA W408.51A (現場測定)	
硫化物	mg/L	<0.025(0.0178)					NIEA W433.52A	
無機含氮量	mg/L	0.42					參考 NIEA W423.52C	

聲 明 書

(一) 茲保證本機構實驗室分析之樣品，自本實驗室收樣至報告發出之過程，係在委託人 / 申請人指示下，以本公司人員最佳之專業知識，秉持公正、誠實進行採樣、檢測。絕無虛偽不實。

公司名稱：柏新科技股份有限公司
負責人：鄭仁雄

報告專用章
柏新科技(股)公司
負責人：鄭仁雄
實驗室主管：黃中煜

實驗室主管：黃中煜

柏新科技股份有限公司

檢測報告

地址：新北市中和區中山路二段530-1號9樓
電話：(02)82281355 傳真：(02)82281358 網址：www.hacglobal.com.tw

報告編號：IU12U0012-1-4
委託單位：台灣化學纖維股份有限公司台化儲運處
檢測目的：其他環保法規用途
計畫名稱：台灣化學纖維股份有限公司台化儲運處
採樣單位：柏新科技股份有限公司
採樣地點：雲林縣麥寮鄉台塑工業園區一號
樣品特性：地下水

業 別：-
採樣時間：112年1月13日
收樣時間：112年1月13日 18:30
採樣方法：NIEA W103.56B
報告日期：112年2月7日
聯絡人：許孟勛

檢測項目	專案編號	IU12U0012-1					檢測方法	備註
	採樣點名稱	化成1	以下空白					
	採樣編號	0012-1U03						
	樣品編號	U120113016						
	採樣時間 (時:分)	12:39						
	單位	檢 測 值						
總含氮量 ^{註6}	mg/L	0.85					NIEA W423.52C	
油脂(正己烷抽出物) ^{註5}	mg/L	ND(<0.5)					NIEA W506.23B	
柴油總碳氫化合物	mg/L	ND(<0.0380)					NIEA W802.51B	
甲醛 ^{註7}	mg/L	ND(<0.0119)					NIEA W782.52B	
以下空白								

INTERNATIONAL KIORIN JET

柏新科技股份有限公司

檢測報告

地址：新北市中和區中山路二段530-1號9樓
電話：(02)82281355 傳真：(02)82281358 網址：www.hacglobal.com.tw

報告編號：IU12U0012-1-4

備註：

1. 報告共 3 頁，分離使用無效。
2. 低於方法偵測極限之測定值以“ND”表示，並註明方法偵測極限 (MDL)。
3. 檢測濃度高於方法偵測極限，但小於可定量極限值(QDL)，以“<QDL”表示，並註明實測值及單位。
4. 本報告僅對該樣品負責，不得隨意複製及作為宣傳廣告之用。
5. 此檢測項目之檢測值依顧客要求呈現。
6. 此檢測項目名稱依顧客要求呈現。
7. 此檢測項目之方法偵測極限為參考公告檢測方法中單一實驗室之方法偵測極限值。
8. 本報告不得作為法規用途目的使用。
9. 報告出具方式依照顧客要求。



柏新科技股份有限公司

監測井地下水採樣紀錄表

M-W103-T04

專案編號: IU12U0012-1 採樣日期(年月日): 112.1.13 樣品編號: 0012-1 U 03

計畫名稱: 台灣化學纖維股份有限公司台化儲運處

採樣地址: 雲林縣麥寮鄉台塑工業園區一號 天氣: 晴 陰 雨 陰偶雨

作業方式: W103標準方法取樣(註4) W103標準方法取樣(註5) 非W103標準方法取樣(註6) 非W103標準方法取樣(註7)

洗井方式: 井柱水體積置換法(註1) 微洗井(註2) 非標準井待水質參數穩定時即可採樣

洗井設備: 貝勒管 氣囊式抽水機(儀器編號: LA101-641) 離心式抽水機(儀器編號:)

井號: 化成1 井口至水位面深度H₁: 1.690 公尺 井柱水體積V: 71.8875 升
 井管內徑: 2吋 4吋 吋 井口至井底深度H₂: 10.565 公尺 最少洗井柱水體積3V: _____ 升
 監測井型式: 隱蔽式 平台式 井柱水深度(H₂-H₁): 8.875 公尺 水流元容積: 300 mL
 井篩範圍(m): 1.62 至 10.62 公尺, 井篩長度(m): 9.0 公尺 洗井設備放置深度: 6.16 公尺, 業主指定

時間	汲水流率 (L/min)	水位深度 (m)	汲出水體積 (L)	pH ±0.1	導電度 ±3% (µmho/cm)	水溫(°C) ±0.2°C	溶氧 (mg/L) ×10% 或0.3mg/L	氧化還原電位(mV) ±10mV	濁度 (NTU) (註3)	洗井水觀察(代碼, 可複選)			
										水色	氣味	雜質	
洗井前	1140	0.092	1.690	0.460	7.40	564	25.4	0.86	196.2	1.96	a	a	a
洗井中	1145	0.0910	1.690	0.450	7.34	574	25.4	0.39	172.8	2.21	a	a	a
洗井中	1150	0.093	1.690	0.465	7.32	576	25.4	0.30	167.3	2.06	a	a	a
洗井中	1155	0.094	1.691	0.470	7.31	577	25.4	0.26	165.9	2.01	a	a	a
洗井中	1200	0.092	1.691	0.460	7.31	577	25.4	0.26	166.8	1.73	a	a	a
洗井中	1205	0.092	1.691	0.460	7.31	576	25.4	0.26	166.2	1.69	a	a	a
洗井中													
採樣時	1205	*	1.691	1.64	7.31	576	25.4	0.26	166.2	1.69	a	a	a

洗井水觀察: 水色(a.清澈、b.微、c.黃、d.褐、e.白、f.灰、g.黑、h.棕、i.); 氣味(a.無味、b.異味、c.油味、d.)
 雜質(a.無、b.少許雜質、c.許多雜質、d.少許懸浮物、e.許多懸浮物、f.)

此井屬低滲透性含水層, 則將汲水泵或貝勒管方式, 置於井管底部附近以較大之汲水流率將井內積水抽除, 待水位回升後採集新鮮樣品。且不需要寫下面資訊(量測頻率、汲出水總體積、洗井結束時水位面至井口深度、水位淺降)。

量測頻率: 5 (次/分鐘); 汲出水總體積: 4.405 升 井柱水體積公式: (πr²/10) × 井柱水深度(公尺)
 洗井結束時水位面至井口深度: 1.691 公尺; 水位淺降: 0.001 公尺 r=半徑=2.54cm=1吋, (2吋井=2.0) × 井柱水深度(公尺)
 (1吋井=0.51)、(4吋井=8.1) × 井柱水深度(公尺)

註1. 井柱水體積置換方式量測頻率: 抽換3倍至5倍井柱水體積, 以2倍井柱水體積時量測第一次, 爾後每0.5倍井柱水體積量測一次, 待最後連續3次符合穩定值規範(若參數無穩定已5倍井柱水體積後)即可採樣。
 註2. 微洗井: 設定汲水流率應從最小流率開始, 每隔1分鐘至2分鐘量測水位1次, 直到水位變化±3公分以下之穩定狀態後, 進行洗井作業最少量測5次以上待最後連續3次符合穩定值規範即可採樣。
 註3. 濁度計±10% (濁度介於20 NTU至5 NTU 為±2 NTU), 若3次濁度值皆低於5 NTU 視為穩定。
 註4. 完整監測井資料卡(地下水水質監測井設置作業原則之附錄三 監測井管理及資訊之保存方法)。
 註5. 部份監測井資料(包含預定井深、井徑、井篩區間及監測井型式)。
 註6. 監測井基本資料不完整(缺少最重要資訊: 井深、井徑、井篩區間及監測井型式), 參考用W103方法取樣。
 註7. 非標準井型式(例如: 抽水井、水龍頭...等)。

採樣檢測員: 胡宇翔 驗算人員: 張春春 1120113

柏新科技股份有限公司

監測井地下水採樣紀錄表

M-W103-T04

專案編號: IU12U0012-1 採樣日期(年月日): 112.1.13 樣品編號: 0012-1 U 03

計畫名稱: 台灣化學纖維股份有限公司台化儲運處

採樣地址: 雲林縣麥寮鄉台塑工業園區一號 天氣: 晴 陰 雨 陰偶雨

作業方式: W103標準方法取樣(註4) W103標準方法取樣(註5) 非W103標準方法取樣(註6) 非W103標準方法取樣(註7)

洗井方式: 井柱水體積置換法(註1) 微洗井(註2) 非標準井待水質參數穩定時即可採樣

洗井設備: 貝勒管 氣囊式抽水器(儀器編號: LA101-64) 離心式抽水器(儀器編號:)

井號: 化成1 井口至水位面深度H₁: 1.690 公尺 井柱水體積V: 71.8875 升
 井管內徑: 2吋 4吋 吋 井口至井底深度H₂: 10.565 公尺 最少洗井柱水體積3V: ~~10.565~~ 升
 監測井型式: 隱蔽式 平台式 井柱水深度(H₂-H₁): 8.875 公尺 水流元容積: 300 mL
 井篩範圍(m): 1.62 至 10.62 公尺, 井篩長度(m): 9.0 公尺 洗井設備放置深度: 6.16 公尺, 業主指定

時間	汲水速率(L/min)	水位深度(m)	汲出水體積(L)	pH ±0.1	導電度 ±3% (µmho/cm)	水溫(°C) ±0.2°C	溶氧 (mg/L) ±10% 或 0.3mg/L	氧化還原電位(mV) ±10mV	濁度 (NTU) (註3)	洗井水觀察(代碼, 可複選)		
										水色	氣味	雜質
洗井前	1256	0.38	1.691	7.31	573	25.4	0.79	168.2	2.12	a	a	a
洗井中	1259	0.38	1.691	7.31	576	25.5	0.40	166.7	2.45	a	a	a
洗井中	1302	0.42	1.693	7.31	577	25.5	0.33	167.1	2.31	a	a	a
洗井中	1305	0.41	1.693	7.31	577	25.5	0.31	166.3	2.25	a	a	a
洗井中	1308	0.41	1.693	7.31	578	25.5	0.30	165.8	2.49	a	a	a
洗井中	1311	0.40	1.693	7.31	577	25.5	0.31	164.2	2.16	a	a	a
洗井中												
採樣時	1311	*	1.693	7.31	577	25.5	0.31	164.2	2.16	a	a	a

洗井水觀察: 水色(a.清澈、b.微、c.黃、d.褐、e.白、f.灰、g.黑、h.棕、i.); 氣味(a.無味、b.異味、c.油味、d.)
 雜質(a.無、b.少許雜質、c.許多雜質、d.少許懸浮物、e.許多懸浮物、f.)

此井屬低滲透性含水層, 則將汲水器或貝勒管方式, 置於井管底部附近以較大之汲水速率將井內積水抽除, 待水位回升後採集新鮮樣品。且不需要寫下面資訊(量測頻率、汲出水總體積、洗井結束時水位面至井口深度、水位洩降)。

量測頻率: 3 (次/分鐘); 汲出水總體積: 27.2 升 井柱水體積公式: (πr²)/10 × 井柱水深度(公尺)
 洗井結束時水位面至井口深度: 1.693 公尺; 水位洩降: 0.003 公尺 r=半徑=2.54cm=1吋, (2吋井=2.0) × 井柱水深度(公尺)
 (1吋井=0.51)、(4吋井=8.1) × 井柱水深度(公尺)

註1. 井柱水體積置換方式量測頻率: 抽換3倍至5倍井柱水體積, 以2倍井柱水體積時量測第一次, 爾後每0.5倍井柱水體積量測一次, 待最後連續3次符合穩定值規範(若參數無穩定已5倍井柱水體積後)即可採樣。
 註2. 微洗井: 設定汲水速率應從最小速率開始, 每隔1分鐘至2分鐘量測水位1次, 直到水位變化±3公分以下之穩定狀態後, 進行洗井作業最少量測5次以上待最後連續3次符合穩定值規範即可採樣。
 註3. 濁度對±10% (濁度介於20 NTU至5 NTU為±2 NTU), 若3次濁度值皆低於5 NTU視為穩定。
 註4. 完整監測井資料卡(地下水水質監測井設置作業原則之附錄三 監測井管理及資訊之保存方法)。
 註5. 部份監測井資料(包含預定井深、井徑、井篩區間及監測井型式)。
 註6. 監測井基本資料不完整(缺少最重要資訊: 井深、井徑、井篩區間及監測井型式), 參用W103方法取樣。
 註7. 非標準井型式(例如: 抽水井、水龍頭...等)。

採樣檢測員: 楊守傑 驗算人員: 張麗君 420113

審核人員: 王尚偉
 1110503版



柏新科技股份有限公司

地下水檢測報告

行政院環保署許可證字號：環署環檢字第115號
 地址：新北市中和區中山路二段530-1號9樓
 電話：(02)82281355 傳真：(02)82281358 網址：www.hacglobal.com.tw

報告編號：IU12U0021-1-3
 委託單位：台灣化學纖維股份有限公司苯乙炔三廠(SM-3)
 檢測目的：其他環保法規用途
 計畫名稱：台灣化學纖維股份有限公司台化儲運處
 採樣單位：柏新科技股份有限公司
 採樣地點：雲林縣麥寮鄉台塑工業園區一號
 樣品特性：地下水

業 別：-
 採樣時間：112年1月13日
 收樣時間：112年1月13日 18:15
 採樣方法：NIEA W103.56B
 報告日期：112年2月8日
 聯絡人：許孟劭

檢測項目	專案編號	IU12U0021-1					檢測方法	備註
	採樣點名稱	化成2	運送空白	設備空白	現場空白	以下空白		
	採樣編號	0021-1U03	0021-1U01TB	0021-1U02EB	0021-1U03FB			
	樣品編號	U120113012	U120113010TB	U120113011EB	U120113013FB			
	申報編號	-	-	-	-			
	採樣時間(時:分)	13:00	-	11:55	13:00			
單位	檢 測 值							
總溶解固體物	mg/L	639	-	-	-	-	NIEA W210.58A	
總硬度	mg/L	283	-	-	-	-	NIEA W208.51A	
氯鹽	mg/L	17.0	-	-	-	-	NIEA W406.52C	
硫酸鹽	mg/L	106	-	-	-	-	NIEA W430.51C	
氨氮	mg/L	ND(<0.024)	-	-	-	-	NIEA W437.52C	
亞硝酸鹽氮	mg/L	ND(<0.0015)	-	-	-	-	NIEA W436.52C	
硝酸鹽氮	mg/L	ND(<0.0147)	-	-	-	-	NIEA W436.52C	

聲 明 書

- (一) 茲保證本機構實驗室分析之樣品，自本實驗室收樣至報告發出之過程，係在委託人 / 申請人指示下，以本公司人員最佳之專業知識，完全依照行政院環境保護署及有關機關之標準方法及品保 / 品管等相關規定，秉持公正、誠實進行採樣、檢測。絕無虛偽不實，如有違反，就政府機關所受損失願負連帶賠償責任之外，並接受主管機關依法令所為之行政處分及刑事處罰。
- (二) 吾人了解如自身受政府機關委任從事公務，亦屬於刑法上之公務員，並瞭解刑法上圖利罪、公務員登載不實偽造文書及貪污治罪條例之相關規定，如有違反，亦為刑法及貪污治罪條例之適用對象，願受最嚴厲之法律制裁。

公司名稱：柏新科技股份有限公司
 負責人：鄭仁雄

報告專用章
柏新科技(股)公司
負責人:鄭仁雄
檢驗室主管:黃中煜

檢驗室主管
 (報告簽署人)

黃中煜

柏新科技股份有限公司

地下水檢測報告

行政院環保署許可證字號：環署環檢字第115號

地址：新北市中和區中山路二段530-1號9樓

電話：(02)82281355 傳真：(02)82281358 網址：www.hacglobal.com.tw

報告編號：IU12U0021-1-3

委託單位：台灣化學纖維股份有限公司苯乙烯三廠(SM-3)

檢測目的：其他環保法規用途

計畫名稱：台灣化學纖維股份有限公司台化儲運處

採樣單位：柏新科技股份有限公司

採樣地點：雲林縣麥寮鄉台塑工業園區一號

樣品特性：地下水

業別：-

採樣時間：112年1月13日

收樣時間：112年1月13日 18:15

採樣方法：NIEA W103.56B

報告日期：112年2月8日

聯絡人：許孟劭

檢測項目	專案編號	IU12U0021-1					檢測方法	備註
	採樣點名稱	化成2	運送空白	設備空白	現場空白	以下空白		
	採樣編號	0021-1U03	0021-1U01TB	0021-1U02EB	0021-1U03FB			
	樣品編號	U120113012	U120113010TB	U120113011EB	U120113013FB			
	申報編號	-	-	-	-			
	採樣時間(時:分)	13:00	-	11:55	13:00			
單位	檢 測 值							
氟鹽 (以F計)	mg/L	0.37	-	-	-		NIEA W413.52A	
鎘 (Cd)	mg/L	ND(<0.0022)	-	ND(<0.0022)	-		NIEA W311.54C	
鉻 (Cr)	mg/L	ND(<0.0031)	-	ND(<0.0031)	-		NIEA W311.54C	
銅 (Cu)	mg/L	ND(<0.0037)	-	ND(<0.0037)	-		NIEA W311.54C	
鎳 (Ni)	mg/L	ND(<0.0038)	-	ND(<0.0038)	-		NIEA W311.54C	
鉛 (Pb)	mg/L	ND(<0.0020)	-	ND(<0.0020)	-		NIEA W311.54C	
鋅 (Zn)	mg/L	ND(<0.0030)	-	ND(<0.0030)	-		NIEA W311.54C	
汞 (Hg)	mg/L	ND(<0.0001)	-	ND(<0.0001)	-		NIEA W330.52A	
砷 (As)	mg/L	0.0072	-	ND(<0.00014)	-		NIEA W434.54B	
鐵 (Fe)	mg/L	ND(<0.0094)	-	ND(<0.0094)	-		NIEA W311.54C	
錳 (Mn)	mg/L	ND(<0.0027)	-	ND(<0.0027)	-		NIEA W311.54C	
總酚	mg/L	ND(<0.0046)	-	-	-		NIEA W521.52A	
苯	mg/L	ND(<0.00019)	ND(<0.00019)	ND(<0.00019)	ND(<0.00019)		NIEA W785.57B	

柏新科技股份有限公司

地下水檢測報告

行政院環保署許可證字號：環署環檢字第115號

地址：新北市中和區中山路二段530-1號9樓

電話：(02)82281355 傳真：(02)82281358 網址：www.hacglobal.com.tw

報告編號：IU12U0021-1-3

委託單位：台灣化學纖維股份有限公司苯乙烯三廠(SM-3)

檢測目的：其他環保法規用途

計畫名稱：台灣化學纖維股份有限公司台化儲運處

採樣單位：柏新科技股份有限公司

採樣地點：雲林縣麥寮鄉台塑工業區一號

樣品特性：地下水

業別：-

採樣時間：112年1月13日

收樣時間：112年1月13日 18:15

採樣方法：NIEA W103.56B

報告日期：112年2月8日

聯絡人：許孟勛

檢測項目	專案編號	IU12U0021-1					檢測方法	備註
	採樣點名稱	化成2	運送空白	設備空白	現場空白	以下空白		
	採樣編號	0021-1U03	0021-1U01TB	0021-1U02EB	0021-1U03FB			
	樣品編號	U120113012	U120113010TB	U120113011EB	U120113013FB			
	申報編號	-	-	-	-			
	採樣時間(時:分)	13:00	-	11:55	13:00			
單位	檢 測 值							
甲苯	mg/L	ND(<0.00022)	ND(<0.00022)	ND(<0.00022)	ND(<0.00022)		NIEA W785.57B	
二甲苯	mg/L	ND(<0.00045)	ND(<0.00045)	ND(<0.00045)	ND(<0.00045)		NIEA W785.57B	
乙苯	mg/L	ND(<0.00015)	ND(<0.00015)	ND(<0.00015)	ND(<0.00015)		NIEA W785.57B	
氯苯	mg/L	ND(<0.00018)	ND(<0.00018)	ND(<0.00018)	ND(<0.00018)		NIEA W785.57B	
1,4-二氯苯	mg/L	ND(<0.00017)	ND(<0.00017)	ND(<0.00017)	ND(<0.00017)		NIEA W785.57B	
萘	mg/L	ND(<0.00019)	ND(<0.00019)	ND(<0.00019)	ND(<0.00019)		NIEA W785.57B	
氯甲烷	mg/L	ND(<0.00022)	ND(<0.00022)	ND(<0.00022)	ND(<0.00022)		NIEA W785.57B	
二氯甲烷	mg/L	ND(<0.00036)	ND(<0.00036)	ND(<0.00036)	ND(<0.00036)		NIEA W785.57B	
氯仿	mg/L	ND(<0.00018)	ND(<0.00018)	ND(<0.00018)	ND(<0.00018)		NIEA W785.57B	
1,1-二氯乙烷	mg/L	ND(<0.00018)	ND(<0.00018)	ND(<0.00018)	ND(<0.00018)		NIEA W785.57B	
1,2-二氯乙烷	mg/L	ND(<0.00030)	ND(<0.00030)	ND(<0.00030)	ND(<0.00030)		NIEA W785.57B	
1,1,2-三氯乙烷	mg/L	ND(<0.00013)	ND(<0.00013)	ND(<0.00013)	ND(<0.00013)		NIEA W785.57B	
氯乙烯	mg/L	ND(<0.00018)	ND(<0.00018)	ND(<0.00018)	ND(<0.00018)		NIEA W785.57B	

柏新科技股份有限公司

地下水檢測報告

行政院環保署許可證字號：環署環檢字第115號

地址：新北市中和區中山路二段530-1號9樓

電話：(02)82281355 傳真：(02)82281358 網址：www.hacglobal.com.tw

報告編號：IU12U0021-1-3

委託單位：台灣化學纖維股份有限公司苯乙烯三廠(SM-3)

檢測目的：其他環保法規用途

計畫名稱：台灣化學纖維股份有限公司台化儲運處

採樣單位：柏新科技股份有限公司

採樣地點：雲林縣麥寮鄉台塑工業園區一號

樣品特性：地下水

業別：-

採樣時間：112年1月13日

收樣時間：112年1月13日 18:15

採樣方法：NIEA W103.56B

報告日期：112年2月8日

聯絡人：許孟勛

檢測項目	專案編號	IU12U0021-1					檢測方法	備註
	採樣點名稱	化成2	運送空白	設備空白	現場空白	以下空白		
	採樣編號	0021-1U03	0021-1U01TB	0021-1U02EB	0021-1U03FB			
	樣品編號	U120113012	U120113010TB	U120113011EB	U120113013FB			
	申報編號	-	-	-	-			
	採樣時間(時:分)	13:00	-	11:55	13:00			
單位	檢 測 值							
1,1-二氯乙烯	mg/L	ND(<0.00018)	ND(<0.00018)	ND(<0.00018)	ND(<0.00018)		NIEA W785.57B	
順-1,2-二氯乙烯	mg/L	ND(<0.00021)	ND(<0.00021)	ND(<0.00021)	ND(<0.00021)		NIEA W785.57B	
反-1,2-二氯乙烯	mg/L	ND(<0.00025)	ND(<0.00025)	ND(<0.00025)	ND(<0.00025)		NIEA W785.57B	
三氯乙烯	mg/L	ND(<0.00016)	ND(<0.00016)	ND(<0.00016)	ND(<0.00016)		NIEA W785.57B	
四氯乙烯	mg/L	ND(<0.00017)	ND(<0.00017)	ND(<0.00017)	ND(<0.00017)		NIEA W785.57B	
四氯化碳	mg/L	ND(<0.00020)	ND(<0.00020)	ND(<0.00020)	ND(<0.00020)		NIEA W785.57B	
氟化物	mg/L	ND(<0.0017)	-	-	-		NIEA W410.54A	
甲基第三丁基醃	mg/L	ND(<0.00022)	ND(<0.00022)	ND(<0.00022)	ND(<0.00022)		NIEA W785.57B	
以下空白								

柏新科技股份有限公司

地下水檢測報告

行政院環保署許可證字號：環署環檢字第115號

地址：新北市中和區中山路二段530-1號9樓

電話：(02)82281355 傳真：(02)82281358 網址：www.hacglobal.com.tw

報告編號：IU12U0021-1-3

備註：

- 1.本報告已由核可報告簽署人審核無誤，並簽署於內部報告文件，簽署人如下：無機檢測類黃中煜 (IU1-03)。
- 2.報告共 5 頁，分離使用無效。
- 3.低於方法偵測極限之測定值以“ND”表示，並註明方法偵測極限 (MDL)。
- 4.檢測濃度高於方法偵測極限，但小於可定量極限值(QDL)，以“<QDL”表示，並註明實測值及單位。
- 5.本報告僅對該樣品負責，不得隨意複製及作為宣傳廣告之用。
- 6.檢測項目二甲苯檢測值係由鄰-二甲苯、間、對-二甲苯檢測值總和而得。
- 7.本案行程代碼：IUUW23010043。
- 8.報告出具方式依照顧客要求。



柏新科技股份有限公司

檢測報告

地址：新北市中和區中山路二段530-1號9樓
電話：(02)82281355 傳真：(02)82281358 網址：www.hacglobal.com.tw

報告編號：IU12U0021-1-4	業別：-
委託單位：台灣化學纖維股份有限公司苯乙烯三廠(SM-3)	採樣時間：112年1月13日
檢測目的：其他環保法規用途	收樣時間：112年1月13日 18:15
計畫名稱：台灣化學纖維股份有限公司台化儲運處	採樣方法：NIEA W103.56B
採樣單位：柏新科技股份有限公司	報告日期：112年2月8日
採樣地點：雲林縣麥寮鄉台塑工業園區一號	聯絡人：許孟劭
樣品特性：地下水	

檢測項目	專案編號	IU12U0021-1					檢測方法	備註
	採樣點名稱	化成2	以下空白					
	採樣編號	0021-1U03						
	樣品編號	U120113012						
	採樣時間 (時:分)	13:00						
	單位	檢 測 值						
水位	m	1.72					水位計 (現場測定)	
水溫	℃	22.7					NIEA W217.51A (現場測定)	
pH值	-	8.0 <small>(在水溫22.7℃下)</small>					NIEA W424.53A (現場測定)	
濁度	NTU	4.8					NIEA W219.52C (非現場測定)	
導電度	μmho/cm	802					NIEA W203.51B (現場測定)	
總餘氯 ^{註6}	mg/L	0.47					NIEA W408.51A (現場測定)	
硫化物	mg/L	<0.025(0.0217)					NIEA W433.52A	
無機含氮量	mg/L	0.02					參考 NIEA W423.52C	

聲 明 書

(一) 茲保證本機構實驗室分析之樣品，自本實驗室收樣至報告發出之過程，係在委託人 / 申請人指示下，以本公司人員最佳之專業知識，秉持公正、誠實進行採樣、檢測。絕無虛偽不實。

公司名稱：柏新科技股份有限公司
負責人：鄭仁雄

報告專用章
柏新科技(股)公司
負責人: 鄭仁雄
實驗室主管: 黃中煜

實驗室主管：黃中煜

柏新科技股份有限公司

檢測報告

地址：新北市中和區中山路二段530-1號9樓
電話：(02)82281355 傳真：(02)82281358 網址：www.hacglobal.com.tw

報告編號：IU12U0021-1-4
 委託單位：台灣化學纖維股份有限公司苯乙烯三廠(SM-3)
 檢測目的：其他環保法規用途
 計畫名稱：台灣化學纖維股份有限公司台化儲運處
 採樣單位：柏新科技股份有限公司
 採樣地點：雲林縣麥寮鄉台塑工業園區一號
 樣品特性：地下水

業 別：-
 採樣時間：112年1月13日
 收樣時間：112年1月13日 18:15
 採樣方法：NIEA W103.56B
 報告日期：112年2月8日
 聯絡人：許孟劭

檢測項目	專案編號	IU12U0021-1					檢測方法	備註
	採樣點名稱	化成2	以下空白					
	採樣編號	0021-1U03						
	樣品編號	U120113012						
	採樣時間 (時:分)	13:00						
	單位	檢 測 值						
總含氮量 ^{註6}	mg/L	0.15					NIEA W423.52C	
油脂(正己烷抽出物) ^{註5}	mg/L	ND(<0.5)					NIEA W506.23B	
柴油總碳氫化合物	mg/L	ND(<0.0380)					NIEA W802.51B	
甲醛 ^{註7}	mg/L	ND(<0.0119)					NIEA W782.52B	
以下空白								

柏新科技股份有限公司

檢測報告

地址：新北市中和區中山路二段530-1號9樓
電話：(02)82281355 傳真：(02)82281358 網址：www.hacglobal.com.tw

報告編號：IU12U0021-1-4

備註：

- 1.報告共 3 頁，分離使用無效。
- 2.低於方法偵測極限之測定值以“ND”表示，並註明方法偵測極限(MDL)。
- 3.檢測濃度高於方法偵測極限，但小於可定量極限值(QDL)，以“<QDL”表示，並註明實測值及單位。
- 4.本報告僅對該樣品負責，不得隨意複製及作為宣傳廣告之用。
- 5.此檢測項目之檢測值依顧客要求呈現。
- 6.此檢測項目名稱依顧客要求呈現。
- 7.此檢測項目之方法偵測極限為參考公告檢測方法中單一實驗室之方法偵測極限值。
- 8.本報告不得作為法規用途目的使用。
- 9.報告出具方式依照顧客要求。



柏新科技股份有限公司

監測井地下水採樣紀錄表

M-W103-T04

專案編號	IU12U0021-1	採樣日期(年月日):	112.01.13	樣品編號:	0021-1 U03
計畫名稱	台灣化學纖維股份有限公司台化儲運處				
採樣地址	雲林縣麥寮鄉台塑工業園區一號		天氣: <input checked="" type="checkbox"/> 晴 <input type="checkbox"/> 陰 <input type="checkbox"/> 雨 <input type="checkbox"/> 陰偶雨		
作業方式:	<input type="checkbox"/> W103標準方法取樣(註4) <input checked="" type="checkbox"/> W103標準方法取樣(註5) <input type="checkbox"/> 非W103標準方法取樣(註6) <input type="checkbox"/> 非W103標準方法取樣(註7)				
洗井方式:	<input type="checkbox"/> 井柱水體積置換法(註1) <input checked="" type="checkbox"/> 微洗井(註2) <input type="checkbox"/> 非標準井待水質參數穩定時即可採樣				
洗井設備:	<input type="checkbox"/> 貝勒管 <input checked="" type="checkbox"/> 氣囊式抽水機(儀器編號: LA101-642) <input type="checkbox"/> 離心式抽水機(儀器編號:)				

洗井資料	井號:	化成2	井口至水位面深度H ₁ :	1.722 公尺	井柱水體積V:	76.0185 升
	井管內徑:	<input type="checkbox"/> 2吋 <input checked="" type="checkbox"/> 4吋 <input type="checkbox"/> 吋	井口至井底深度H ₂ :	11.109 公尺	最少洗井柱水體積3V:	升
	監測井型式:	<input checked="" type="checkbox"/> 隱蔽式 <input type="checkbox"/> 平台式	井柱水深度(H ₂ -H ₁):	9.385 公尺	水流元容積:	300 mL
	井篩範圍(m):	2.15 至 11.15 公尺		井篩長度(m):	9.0 公尺	洗井設備放置深度:

時間	汲水流率(L/min)	水位深度(m)	汲出水體積(L)	pH ±0.1	導電度 ±3% (µmho/cm)	水溫(°C) ±0.2°C	溶氧 (mg/L) ±10% ±0.3mg/L	氧化還原電位(mV) ±10mV	濁度 (NTU) (註3)	洗井水觀察(代碼, 可複選)			
										水色	氣味	雜質	
洗井前	1210	0.085	1.722	0.425	7.92	802	22.7	0.68	300-1	26.1	a	a	a
洗井中	1215	0.086	1.722	0.430	7.96	802	22.7	0.39	292.6	24.9	a	a	a
洗井中	1220	0.086	1.723	0.430	7.98	802	22.7	0.32	293.3	23.7	a	a	a
洗井中	1225	0.085	1.723	0.425	7.98	801	22.7	0.31	291.8	23.5	a	a	a
洗井中	1230	0.086	1.723	0.430	7.97	801	22.7	0.31	291.7	23.1	a	a	a
洗井中	1235	0.086	1.723	0.430	7.98	802	22.7	0.32	292.9	22.8	a	a	a
洗井中													
採樣時	1235	*	1.723	1.56	7.98	802	22.7	0.32	292.9	22.8	a	a	a

洗井水觀察: 水色(a.清澈、b.微、c.黃、d.褐、e.白、f.灰、g.黑、h.棕、i.); 氣味(a.無味、b.異味、c.油味、d.)
 雜質(a.無、b.少許雜質、c.許多雜質、d.少許懸浮物、e.許多懸浮物、f.)

此井屬低滲透性含水層, 則將汲水泵或貝勒管方式, 置於井管底部附近以較大之汲水流率將井內積水抽除, 待水位回升後採集新鮮樣品。且不需要寫下面資訊(量測頻率、汲出水總體積、洗井結束時水位面至井口深度、水位洩降)。

量測頻率: 5 (次/分鐘); 汲出水總體積: 4.19 升
 洗井結束時水位面至井口深度: 1.723 公尺; 水位洩降: 0.001 公尺

井柱水體積公式: (m²)/10 × 井柱水深度(公尺)
 r=半徑=2.54cm=1吋, (2吋井=2.0) × 井柱水深度(公尺)
 (1吋井=0.51)、(4吋井=8.1) × 井柱水深度(公尺)

註1. 井柱水體積置換方式量測頻率: 抽換3倍至5倍井柱水體積, 以2倍井柱水體積時量測第一次, 爾後每0.5倍井柱水體積量測一次, 待最後連續3次符合穩定值規範(若參數無穩定已5倍井柱水體積後)即可採樣。
 註2. 微洗井: 設定汲水流率應從最小流率開始, 每隔1分鐘至2分鐘量測水位1次, 直到水位變化±3公分以下之穩定狀態後, 進行洗井作業最少量測5次以上將最後連續3次符合穩定值規範即可採樣。
 註3. 濁度計±10% (濁度介於20 NTU至5 NTU 為±2 NTU), 若3次濁度值皆低於5 NTU 視為穩定。
 註4. 完整監測井資料卡(地下水水質監測井設置作業原則之附錄三 監測井管理及資訊之保存方法)。
 註5. 部份監測井資料(包含預定井深、井徑、井篩區間及監測井型式)。
 註6. 監測井基本資料不完整(缺少最重要資訊: 井深、井徑、井篩區間及監測井型式), 參考用W103方法取樣。
 註7. 非標準井型式(例如: 抽水井、水龍頭...等)。

採樣檢測員: 柯育寧 陳世任 驗算人員: 陳世任 112.01.13

柏新科技股份有限公司

監測井地下水採樣紀錄表

M-W103-T04

專案編號	IU12U0021-1	採樣日期(年月日):	112.01.13	樣品編號:	0021-1 U03								
計畫名稱	台灣化學纖維股份有限公司台化儲運處												
採樣地址	雲林縣麥寮鄉台塑工業園區一號		天氣: <input checked="" type="checkbox"/> 晴 <input type="checkbox"/> 陰 <input type="checkbox"/> 雨 <input type="checkbox"/> 陰偶雨										
作業方式:	<input type="checkbox"/> W103標準方法取樣(註4) <input checked="" type="checkbox"/> W103標準方法取樣(註5) <input type="checkbox"/> 非W103標準方法取樣(註6) <input type="checkbox"/> 非W103標準方法取樣(註7)												
洗井方式:	<input type="checkbox"/> 井柱水體積置換法(註1) <input checked="" type="checkbox"/> 微洗井(註2) <input type="checkbox"/> 非標準井待水質參數穩定時即可採樣												
洗井設備:	<input type="checkbox"/> 貝勒管 <input checked="" type="checkbox"/> 氣囊式抽水機(儀器編號: LA101-642) <input type="checkbox"/> 離心式抽水機(儀器編號:)												
洗井資料	井號:	化成2		井口至水位面深度H ₁ :	1.722 公尺	井柱水體積V:	76.0185 升						
	井管內徑:	<input type="checkbox"/> 2吋 <input checked="" type="checkbox"/> 4吋 <input type="checkbox"/> 吋		井口至井底深度H ₂ :	11.109 公尺	最少洗井柱水體積3V:	228.0555 升						
	監測井型式:	<input checked="" type="checkbox"/> 隱藏式 <input type="checkbox"/> 平台式		井柱水深度(H ₂ -H ₁):	9.385 公尺	水流元容積:	300 mL						
	井篩範圍(m):			2.15 至 11.15 公尺, 井篩長度(m):		9.0 公尺		洗井設備放置深度:	6.65 公尺, <input type="checkbox"/> 業主指定				
時間	汲水流率(L/min)	水位深度(m)	汲出水體積(L)	pH ±0.1	導電度 ±3% (µmho/cm)	水溫(°C) ±0.2°C	溶氧 (mg/L) ±10% 或0.3mg/L	氧化還原電位(mV) ±10mV	濁度 (NTU) (註3)	洗井水觀察(代碼, 可複選)			
										水色	氣味	雜質	
洗井前	1310	0.42	1.724	1.26	7.98	801	22.7	0.32	293.7	22.7	a	a	a
洗井中	1313	0.43	1.724	1.29	7.98	801	22.7	0.31	289.7	22.5	a	a	a
洗井中	1316	0.44	1.724	1.32	7.99	800	22.6	0.31	289.2	22.1	a	a	a
洗井中	1319	0.44	1.724	1.32	7.98	802	22.7	0.32	289.5	21.9	a	a	a
洗井中	1322	0.44	1.724	1.32	7.98	802	22.7	0.32	289.1	21.7	a	a	a
洗井中	1325	0.43	1.724	1.29	7.99	801	22.7	0.31	289.4	21.6	a	a	a
洗井中													
採樣時	1325	*	1.724	20.0	7.99	801	22.7	0.31	289.4	21.6	a	a	a

洗井水觀察: 水色(a.清澈、b.微、c.黃、d.褐、e.白、f.灰、g.黑、h.棕、i.); 氣味(a.無味、b.異味、c.油味、d.); 雜質(a.無、b.少許雜質、c.許多雜質、d.少許懸浮物、e.許多懸浮物、f.)

此井屬低滲透性含水層, 則將汲水泵或貝勒管方式, 置於井管底部附近以較大之汲水流率將井內積水抽除, 待水位回升後採集新鮮樣品。且不需要寫下面資訊(量測頻率、汲出水總體積、洗井結束時水位面至井口深度、水位淺降)。

量測頻率: 3 (次/分鐘); 汲出水總體積: 27.8 升 井柱水體積公式: $(\pi r^2) \times \text{井柱水深度(公尺)}$
 洗井結束時水位面至井口深度: 1.724 公尺; 水位淺降: 0.002 公尺 $r = \text{半徑} = 2.54\text{cm} = 1\text{吋}, (2\text{吋井} = 2.0) \times \text{井柱水深度(公尺)}$
(1吋井=0.51), (4吋井=8.1) × 井柱水深度(公尺)

- 註1. 井柱水體積置換方式量測頻率: 抽換3倍至5倍井柱水體積, 以2倍井柱水體積時量測第一次, 爾後每0.5倍井柱水體積量測一次, 待最後連續3次符合穩定值規範(若參數無穩定已5倍井柱水體積後)即可採樣。
- 註2. 微洗井: 設定汲水流率應從最小流率開始, 每隔1分鐘至2分鐘量測水位1次, 直到水位變化±3公分以下之穩定狀態後, 進行洗井作業最少量測5次以上待最後連續3次符合穩定值規範即可採樣。
- 註3. 濁度計±10% (濁度介於20 NTU至5 NTU 為±2 NTU), 若3次濁度值皆低於5 NTU 視為穩定。
- 註4. 完整監測井資料卡(地下水水質監測井設置作業原則之附錄三 監測井管理及資訊之保存方法)。
- 註5. 部份監測井資料(包含預定井深、井徑、井篩區間及監測井型式)。
- 註6. 監測井基本資料不完整(缺少最重要資訊: 井深、井徑、井篩區間及監測井型式), 參考用W103方法取樣。
- 註7. 非標準井型式(例如: 抽水井、水龍頭...等)。

採樣檢測員: 許育寧 陳亞偉 驗算人員: 王尚偉

審核人員: 王尚偉
 112.1.18

柏新科技股份有限公司

地下水檢測報告

行政院環保署許可證字號：環署環檢字第115號

地址：新北市中和區中山路二段530-1號9樓

電話：(02)82281355 傳真：(02)82281358 網址：www.hacglobal.com.tw

報告編號：IU12U0022-1-3

委託單位：台灣化學纖維股份有限公司海豐儲運課

檢測目的：其他環保法規用途

計畫名稱：台灣化學纖維股份有限公司海豐儲運課

採樣單位：柏新科技股份有限公司

採樣地點：雲林縣麥寮鄉台塑工業園區2號

樣品特性：地下水

業別：-

採樣時間：112年1月13日

收樣時間：112年1月13日 15:30

採樣方法：NIEA W103.56B

報告日期：112年2月7日

聯絡人：許孟劼

檢測項目	專案編號	IU12U0022-1					檢測方法	備註
	採樣點名稱	化成3	運送空白	設備空白	現場空白	以下空白		
	採樣編號	0022-1U03	0022-1U01TB	0022-1U02EB	0022-1U03FB			
	樣品編號	U120113008	U120113006TB	U120113007EB	U120113009FB			
	申報編號	-	-	-	-			
	採樣時間 (時:分)	10:00	-	08:53	10:00			
單位	檢 測 值							
總溶解固體物	mg/L	274	-	-	-		NIEA W210.58A	
總硬度	mg/L	249	-	-	-		NIEA W208.51A	
氯鹽	mg/L	22.4	-	-	-		NIEA W406.52C	
硫酸鹽	mg/L	265	-	-	-		NIEA W430.51C	
氨氮	mg/L	ND(<0.024)	-	-	-		NIEA W437.52C	
亞硝酸鹽氮	mg/L	ND(<0.0015)	-	-	-		NIEA W436.52C	
硝酸鹽氮	mg/L	ND(<0.0147)	-	-	-		NIEA W436.52C	

聲 明 書

- (一) 茲保證本機構實驗室分析之樣品，自本實驗室收樣至報告發出之過程，係在委託人 / 申請人指示下，以本公司人員最佳之專業知識，完全依照行政院環境保護署及有關機關之標準方法及品保 / 品管等相關規定，秉持公正、誠實進行採樣、檢測。絕無虛偽不實，如有違反，就政府機關所受損失願負連帶賠償責任之外，並接受主管機關依法令所為之行政處分及刑事處罰。
- (二) 吾人了解如自身受政府機關委任從事公務，亦屬於刑法上之公務員，並瞭解刑法上圖利罪、公務員登載不實偽造文書及貪污治罪條例之相關規定，如有違反，亦為刑法及貪污治罪條例之適用對象，願受最嚴厲之法律制裁。

公司名稱：柏新科技股份有限公司
負責人：鄭仁雄

報告專用章
柏新科技(股)公司
負責人:鄭仁雄
實驗室主管:黃中煜

檢驗室主管
(報告簽署人)

黃中煜

柏新科技股份有限公司

地下水檢測報告

行政院環保署許可證字號：環署環檢字第115號

地址：新北市中和區中山路二段530-1號9樓

電話：(02)82281355 傳真：(02)82281358 網址：www.hacglobal.com.tw

報告編號：IU12U0022-1-3

委託單位：台灣化學纖維股份有限公司海豐儲運課

檢測目的：其他環保法規用途

計畫名稱：台灣化學纖維股份有限公司海豐儲運課

採樣單位：柏新科技股份有限公司

採樣地點：雲林縣麥寮鄉台塑工業園區2號

樣品特性：地下水

業別：-

採樣時間：112年1月13日

收樣時間：112年1月13日 15:30

採樣方法：NIEA W103.56B

報告日期：112年2月7日

聯絡人：許孟勛

檢測項目	專案編號	IU12U0022-1					檢測方法	備註
	採樣點名稱	化成3	運送空白	設備空白	現場空白	以下空白		
	採樣編號	0022-1U03	0022-1U01TB	0022-1U02EB	0022-1U03FB			
	樣品編號	U120113008	U120113006TB	U120113007EB	U120113009FB			
	申報編號	-	-	-	-			
	採樣時間(時:分)	10:00	-	08:53	10:00			
單位	檢 測 值							
氟鹽 (以F計)	mg/L	0.34	-	-	-		NIEA W413.52A	
鎘 (Cd)	mg/L	ND(<0.0022)	-	ND(<0.0022)	-		NIEA W311.54C	
鉻 (Cr)	mg/L	ND(<0.0031)	-	ND(<0.0031)	-		NIEA W311.54C	
銅 (Cu)	mg/L	ND(<0.0037)	-	ND(<0.0037)	-		NIEA W311.54C	
鎳 (Ni)	mg/L	ND(<0.0038)	-	ND(<0.0038)	-		NIEA W311.54C	
鉛 (Pb)	mg/L	ND(<0.0020)	-	ND(<0.0020)	-		NIEA W311.54C	
鋅 (Zn)	mg/L	ND(<0.0030)	-	ND(<0.0030)	-		NIEA W311.54C	
汞 (Hg)	mg/L	ND(<0.0001)	-	ND(<0.0001)	-		NIEA W330.52A	
砷 (As)	mg/L	0.0237	-	ND(<0.00014)	-		NIEA W434.54B	
鐵 (Fe)	mg/L	ND(<0.0094)	-	ND(<0.0094)	-		NIEA W311.54C	
錳 (Mn)	mg/L	0.104	-	ND(<0.0027)	-		NIEA W311.54C	
總酚	mg/L	ND(<0.0046)	-	-	-		NIEA W521.52A	
苯	mg/L	ND(<0.00019)	ND(<0.00019)	ND(<0.00019)	ND(<0.00019)		NIEA W785.57B	

柏新科技股份有限公司

地下水檢測報告

行政院環保署許可證字號：環署環檢字第115號

地址：新北市中和區中山路二段530-1號9樓

電話：(02)82281355 傳真：(02)82281358 網址：www.hacglobal.com.tw

報告編號：IU12U0022-1-3

委託單位：台灣化學纖維股份有限公司海豐儲運課

檢測目的：其他環保法規用途

計畫名稱：台灣化學纖維股份有限公司海豐儲運課

採樣單位：柏新科技股份有限公司

採樣地點：雲林縣麥寮鄉台塑工業園區2號

樣品特性：地下水

業別：-

採樣時間：112年1月13日

收樣時間：112年1月13日 15:30

採樣方法：NIEA W103.56B

報告日期：112年2月7日

聯絡人：許孟劼

檢測項目	專案編號	IU12U0022-1					檢測方法	備註
	採樣點名稱	化成3	運送空白	設備空白	現場空白	以下空白		
	採樣編號	0022-1U03	0022-1U01TB	0022-1U02EB	0022-1U03FB			
	樣品編號	U120113008	U120113006TB	U120113007EB	U120113009FB			
	申報編號	-	-	-	-			
	採樣時間(時:分)	10:00	-	08:53	10:00			
單位	檢 測 值							
甲苯	mg/L	ND(<0.00022)	ND(<0.00022)	ND(<0.00022)	ND(<0.00022)		NIEA W785.57B	
二甲苯	mg/L	ND(<0.00045)	ND(<0.00045)	ND(<0.00045)	ND(<0.00045)		NIEA W785.57B	
乙苯	mg/L	ND(<0.00015)	ND(<0.00015)	ND(<0.00015)	ND(<0.00015)		NIEA W785.57B	
氯苯	mg/L	ND(<0.00018)	ND(<0.00018)	ND(<0.00018)	ND(<0.00018)		NIEA W785.57B	
1,4-二氯苯	mg/L	ND(<0.00017)	ND(<0.00017)	ND(<0.00017)	ND(<0.00017)		NIEA W785.57B	
萘	mg/L	ND(<0.00019)	ND(<0.00019)	ND(<0.00019)	ND(<0.00019)		NIEA W785.57B	
氯甲烷	mg/L	ND(<0.00022)	ND(<0.00022)	ND(<0.00022)	ND(<0.00022)		NIEA W785.57B	
二氯甲烷	mg/L	ND(<0.00036)	ND(<0.00036)	ND(<0.00036)	ND(<0.00036)		NIEA W785.57B	
氯仿	mg/L	ND(<0.00018)	ND(<0.00018)	ND(<0.00018)	ND(<0.00018)		NIEA W785.57B	
1,1-二氯乙烷	mg/L	ND(<0.00018)	ND(<0.00018)	ND(<0.00018)	ND(<0.00018)		NIEA W785.57B	
1,2-二氯乙烷	mg/L	ND(<0.00030)	ND(<0.00030)	ND(<0.00030)	ND(<0.00030)		NIEA W785.57B	
1,1,2-三氯乙烷	mg/L	ND(<0.00013)	ND(<0.00013)	ND(<0.00013)	ND(<0.00013)		NIEA W785.57B	
氯乙烯	mg/L	ND(<0.00018)	ND(<0.00018)	ND(<0.00018)	ND(<0.00018)		NIEA W785.57B	

柏新科技股份有限公司

地下水檢測報告

行政院環保署許可證字號：環署環檢字第115號

地址：新北市中和區中山路二段530-1號9樓

電話：(02)82281355 傳真：(02)82281358 網址：www.hacglobal.com.tw

報告編號：IU12U0022-1-3

委託單位：台灣化學纖維股份有限公司海豐儲運課

檢測目的：其他環保法規用途

計畫名稱：台灣化學纖維股份有限公司海豐儲運課

採樣單位：柏新科技股份有限公司

採樣地點：雲林縣麥寮鄉台塑工業園區2號

樣品特性：地下水

業別：-

採樣時間：112年1月13日

收樣時間：112年1月13日 15:30

採樣方法：NIEA W103.56B

報告日期：112年2月7日

聯絡人：許孟劼

檢測項目	專案編號	IU12U0022-1					檢測方法	備註
	採樣點名稱	化成3	運送空白	設備空白	現場空白	以下空白		
	採樣編號	0022-1U03	0022-1U01TB	0022-1U02EB	0022-1U03FB			
	樣品編號	U120113008	U120113006TB	U120113007EB	U120113009FB			
	申報編號	-	-	-	-			
	採樣時間 (時:分)	10:00	-	08:53	10:00			
單位	檢 測 值							
1,1-二氯乙烯	mg/L	ND(<0.00018)	ND(<0.00018)	ND(<0.00018)	ND(<0.00018)		NIEA W785.57B	
順-1,2-二氯乙烯	mg/L	ND(<0.00021)	ND(<0.00021)	ND(<0.00021)	ND(<0.00021)		NIEA W785.57B	
反-1,2-二氯乙烯	mg/L	ND(<0.00025)	ND(<0.00025)	ND(<0.00025)	ND(<0.00025)		NIEA W785.57B	
三氯乙烯	mg/L	ND(<0.00016)	ND(<0.00016)	ND(<0.00016)	ND(<0.00016)		NIEA W785.57B	
四氯乙烯	mg/L	ND(<0.00017)	ND(<0.00017)	ND(<0.00017)	ND(<0.00017)		NIEA W785.57B	
四氯化碳	mg/L	ND(<0.00020)	ND(<0.00020)	ND(<0.00020)	ND(<0.00020)		NIEA W785.57B	
氰化物	mg/L	ND(<0.0017)	-	-	-		NIEA W410.54A	
甲基第三基醃	mg/L	ND(<0.00022)	ND(<0.00022)	ND(<0.00022)	ND(<0.00022)		NIEA W785.57B	
以下空白								

柏新科技股份有限公司

地下水檢測報告

行政院環保署許可證字號：環署環檢字第115號

地址：新北市中和區中山路二段530-1號9樓

電話：(02)82281355 傳真：(02)82281358 網址：www.hacglobal.com.tw

報告編號：IU12U0022-1-3

備註：

- 1.本報告已由核可報告簽署人審核無誤，並簽署於內部報告文件，簽署人如下：無機檢測類黃中煜 (IU1-03)。
- 2.報告共 5 頁，分離使用無效。
- 3.低於方法偵測極限之測定值以“ND”表示，並註明方法偵測極限 (MDL)。
- 4.檢測濃度高於方法偵測極限，但小於可定量極限值(QDL)，以“<QDL”表示，並註明實測值及單位。
- 5.本報告僅對該樣品負責，不得隨意複製及作為宣傳廣告之用。
- 6.檢測項目二甲苯檢測值係由鄰-二甲苯、間、對-二甲苯檢測值總和而得。
- 7.本案行程代碼：IUUW23010029。
- 8.報告出具方式依照顧客要求。



柏新科技股份有限公司

檢測報告

地址：新北市中和區中山路二段530-1號9樓
電話：(02)82281355 傳真：(02)82281358 網址：www.hacglobal.com.tw

報告編號：IU12U0022-1-4

委託單位：台灣化學纖維股份有限公司海豐儲運課

檢測目的：其他環保法規用途

計畫名稱：台灣化學纖維股份有限公司海豐儲運課

採樣單位：柏新科技股份有限公司

採樣地點：雲林縣麥寮鄉台塑工業園區2號

樣品特性：地下水

業別：-

採樣時間：112年1月13日

收樣時間：112年1月13日 15:30

採樣方法：NIEA W103.56B

報告日期：112年2月7日

聯絡人：許孟劭

檢測項目	專案編號	IU12U0022-1					檢測方法	備註	
	採樣點名稱	化成3	以下空白						
	採樣編號	0022-1U03							
	樣品編號	U120113008							
	採樣時間 (時:分)	10:00							
	單位	檢 測 值							
水位	m	2.60					水位計 (現場測定)		
水溫	℃	23.5					NIEA W217.51A (現場測定)		
pH值	-	7.6 <small>(在水溫23.5℃下)</small>					NIEA W424.53A (現場測定)		
濁度	NTU	32					NIEA W219.52C (非現場測定)		
導電度	µmho/cm	612					NIEA W203.51B (現場測定)		
總餘氯 ^{註6}	mg/L	1.55					NIEA W408.51A (現場測定)		
硫化物	mg/L	0.04					NIEA W439.52A		
無機含氮量	mg/L	<0.01					參考 NIEA W423.52C		

聲 明 書

(一) 茲保證本機構實驗室分析之樣品，自本實驗室收樣至報告發出之過程，係在委託人/申請人指示下，以本公司人員最佳之專業知識，秉持公正、誠實進行採樣、檢測，絕無虛偽不實。

公司名稱：柏新科技股份有限公司
負責人：鄭仁雄

報告專用章
 柏新科技(股)公司
 負責人: 鄭仁雄
 實驗室主管: 黃中煜

實驗室主管：

柏新科技股份有限公司

檢測報告

地址：新北市中和區中山路二段530-1號9樓
電話：(02)82281355 傳真：(02)82281358 網址：www.hacglobal.com.tw

報告編號：IU12U0022-1-4
委託單位：台灣化學纖維股份有限公司海豐儲運課
檢測目的：其他環保法規用途
計畫名稱：台灣化學纖維股份有限公司海豐儲運課
採樣單位：柏新科技股份有限公司
採樣地點：雲林縣麥寮鄉台塑工業園區2號
樣品特性：地下水

業別：-
採樣時間：112年1月13日
收樣時間：112年1月13日 15:30
採樣方法：NIEA W103.56B
報告日期：112年2月7日
聯絡人：許孟劼

檢測項目	專案編號	IU12U0022-1					檢測方法	備註
	採樣點名稱	化成3	以下空白					
	採樣編號	0022-1U03						
	樣品編號	U120113008						
	採樣時間 (時:分)	10:00						
	單位	檢 測 值						
總含氮量 ^{註6}	mg/L	0.14					NIEA W423.52C	
油脂(正己烷抽出物) ^{註5}	mg/L	ND(<0.5)					NIEA W506.23B	
柴油總碳氫化合物	mg/L	ND(<0.0380)					NIEA W802.51B	
甲醛 ^{註7}	mg/L	ND(<0.0119)					NIEA W782.52B	
以下空白								

柏新科技股份有限公司

檢測報告

地址：新北市中和區中山路二段530-1號9樓
電話：(02)82281355 傳真：(02)82281358 網址：www.hacglobal.com.tw

報告編號：IU12U0022-1-4

備註：

- 1.報告共 3 頁，分離使用無效。
- 2.低於方法偵測極限之測定值以“ND”表示，並註明方法偵測極限(MDL)。
- 3.檢測濃度高於方法偵測極限，但小於可定量極限值(QDL)，以“<QDL”表示，並註明實測值及單位。
- 4.本報告僅對該樣品負責，不得隨意複製及作為宣傳廣告之用。
- 5.此檢測項目之檢測值依顧客要求呈現。
- 6.此檢測項目名稱依顧客要求呈現。
- 7.此檢測項目之方法偵測極限為參考公告檢測方法中單一實驗室之方法偵測極限值。
- 8.本報告不得作為法規用途目的使用。
- 9.報告出具方式依照顧客要求。



柏新科技股份有限公司

監測井地下水採樣紀錄表

M-W103-T04

專案編號	IU12U0022-1	採樣日期(年月日):	112.01.13	樣品編號:	0022-1 U03	
計畫名稱	台灣化學纖維股份有限公司海豐儲運課					
採樣地址	雲林縣麥寮鄉台塑工業區2號		天氣: <input checked="" type="checkbox"/> 晴 <input type="checkbox"/> 陰 <input type="checkbox"/> 雨 <input type="checkbox"/> 陰偶雨			
作業方式:	<input type="checkbox"/> W103標準方法取樣(註4) <input checked="" type="checkbox"/> W103標準方法取樣(註5) <input type="checkbox"/> 非W103標準方法取樣(註6) <input type="checkbox"/> 非W103標準方法取樣(註7)					
洗井方式:	<input type="checkbox"/> 井柱水體積置換法(註1) <input checked="" type="checkbox"/> 微洗井(註2) <input type="checkbox"/> 非標準井待水質參數穩定時即可採樣					
洗井設備:	<input type="checkbox"/> 貝勒管 <input checked="" type="checkbox"/> 氣囊式抽水機(儀器編號: LA101-642) <input type="checkbox"/> 離心式抽水機(儀器編號:)					
洗井資料	井號:	化成3	井口至水位面深度H ₁ :	2.601 公尺	井柱水體積V:	57.996 升
	井管內徑:	<input type="checkbox"/> 2吋 <input checked="" type="checkbox"/> 4吋 <input type="checkbox"/> 吋	井口至井底深度H ₂ :	9.761 公尺	最少洗井柱水體積3V:	173.988 升
	監測井型式:	<input type="checkbox"/> 隱藏式 <input checked="" type="checkbox"/> 平台式	井柱水深度(H ₂ -H ₁):	7.16 公尺	水流元容積:	300 mL
	井篩範圍(m):	2.00 至 11.00 公尺, 井篩長度(m):		9.0 公尺	洗井設備放置深度:	6.80 公尺, <input type="checkbox"/> 業主指定

時間	汲水流率(L/min)	水位深度(m)	汲出水體積(L)	pH ±0.1	導電度 ±3% (µmho/cm)	水溫(°C) ±0.2°C	溶氧 (mg/L) ±10% 或 0.3mg/L	氧化還原電位(mV) ±10mV	濁度 (NTU) (註3)	洗井水觀察(代碼, 可複選)			
										水色	氣味	雜質	
洗井前	0915	0.082	2.601	0.410	7.65	614	24.0	0.92	321.6	57.1	g	a	c
洗井中	0920	0.083	2.601	0.415	7.64	612	23.6	0.58	319.2	54.2	g	a	c
洗井中	0925	0.083	2.601	0.415	7.64	613	23.6	0.55	318.9	50.7	bg	a	c
洗井中	0930	0.082	2.601	0.410	7.65	613	23.6	0.49	318.9	49.6	bg	a	c
洗井中	0935	0.083	2.601	0.415	7.65	612	23.6	0.49	317.2	48.3	bg	a	c
洗井中	0940	0.083	2.601	0.415	7.64	612	23.5	0.48	317.1	48.0	bg	a	c
洗井中													
採樣時	0940	*	2.601	1.32	7.66	612	23.5	0.48	317.1	48.0	bg	a	c

洗井水觀察: 水色(a.清澈、b.微、c.黃、d.褐、e.白、f.灰、g.黑、h.棕、i.); 氣味(a.無味、b.臭味、c.油味、d.)
 雜質(a.無、b.少許雜質、c.許多雜質、d.少許懸浮物、e.許多懸浮物、f.)

此井屬低滲透性含水層, 則將汲水泵或貝勒管方式, 置於井管底部附近以較大之汲水流率將井內積水抽除, 待水位回升後採集新鮮樣品。且不需要寫下面資訊(量測頻率、汲出水總體積、洗井結束時水位面至井口深度、水位洩降)。

量測頻率: 5 (次/分鐘); 汲出水總體積: 3.80 升
 洗井結束時水位面至井口深度: 2.601 公尺; 水位洩降: 0.0 公尺
 井柱水體積公式: $(\pi r^2) \times 10 \times \text{井柱水深度(公尺)}$
 (r=半徑=2.54cm=1吋, (2吋井=2.0)×井柱水深度(公尺)
 (1吋井=0.51)、(4吋井=8.1)×井柱水深度(公尺))

- 註1. 井柱水體積置換方式量測頻率: 抽換3倍至5倍井柱水體積, 以2倍井柱水體積時量測第一次, 爾後每0.5倍井柱水體積量測一次, 待最後連續3次符合穩定值規範(若參數無穩定已5倍井柱水體積後)即可採樣。
 註2. 微洗井: 設定汲水流率應從最小流率開始, 每隔1分鐘至2分鐘量測水位1次, 直到水位變化±3公分以下之穩定狀態後, 進行洗井作業最少量測5次以上待最後連續3次符合穩定值規範即可採樣。
 註3. 濁度±10% (濁度介於20 NTU至5 NTU 為±2 NTU), 若3次濁度值皆低於5 NTU 視為穩定。
 註4. 完整監測井資料卡(地下水水質監測井設置作業原則之附錄三 監測井管理及資訊之保存方法)。
 註5. 部份監測井資料(包含預定井深、井徑、井篩區間及監測井型式)。
 註6. 監測井基本資料不完整(缺少最重要資訊: 井深、井徑、井篩區間及監測井型式), 參考用W103方法取樣。
 註7. 非標準井型式(例如: 抽水井、水龍頭...等)。

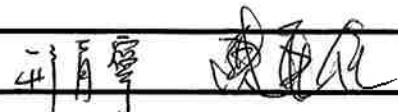
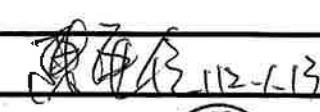
採樣檢測員:  驗算人員:  112-1-13

審核人員:



柏新科技股份有限公司

監測井地下水採樣紀錄表

M-W103-T04

專案編號	IU12U0022-1	採樣日期(年月日):	112.01.13	樣品編號:	0022-1 U03
計畫名稱	台灣化學纖維股份有限公司海豐儲運課				
採樣地址	雲林縣麥寮鄉台塑工業園區2號		天氣: <input checked="" type="checkbox"/> 晴 <input type="checkbox"/> 陰 <input type="checkbox"/> 雨 <input type="checkbox"/> 陰偶雨		
作業方式:	<input type="checkbox"/> W103標準方法取樣(註4) <input checked="" type="checkbox"/> W103標準方法取樣(註5) <input type="checkbox"/> 非W103標準方法取樣(註6) <input type="checkbox"/> 非W103標準方法取樣(註7)				
洗井方式:	<input type="checkbox"/> 井柱水體積置換法(註1) <input checked="" type="checkbox"/> 微洗井(註2) <input type="checkbox"/> 非標準井待水質參數穩定時即可採樣				
洗井設備:	<input type="checkbox"/> 貝勒管 <input checked="" type="checkbox"/> 氣囊式抽水機(儀器編號: LA101-642) <input type="checkbox"/> 離心式抽水機(儀器編號:)				

洗井資料	井號:	化成3	井口至水位面深度H ₁ :	2.601 公尺	井柱水體積V:	57.996 升
	井管內徑:	<input type="checkbox"/> 2吋 <input checked="" type="checkbox"/> 4吋 <input type="checkbox"/> 吋	井口至井底深度H ₂ :	9.761 公尺	最少洗井柱水體積3V:	173.988 升
	監測井型式:	<input type="checkbox"/> 隱蔽式 <input checked="" type="checkbox"/> 平台式	井柱水深度(H ₂ -H ₁):	7.16 公尺	水流元容積:	300 mL
	井篩範圍(m):	2.00 至 11.00 公尺, 井篩長度(m):		9.0 公尺	洗井設備放置深度:	6.80 公尺, <input type="checkbox"/> 業主指定

時間	汲水流率(L/min)	水位深度(m)	汲出水體積(L)	pH ±0.1	導電度 ±3% (µmho/cm)	水溫(°C) ±0.2°C	溶氧 (mg/L) ±10% 或0.3mg/L	氧化還原電位(mV) ±10mV	濁度 (NTU) (註3)	洗井水觀察(代碼, 可複選)			
										水色	氣味	雜質	
洗井前	1012	0.43	2.601	1.29	7.64	613	23.5	0.48	317.2	47.9	bg	a	c
洗井中	1015	0.44	2.601	1.32	7.64	612	23.4	0.47	316.9	47.8	bg	a	c
洗井中	1018	0.43	2.601	1.29	7.65	612	23.5	0.48	316.5	47.6	bg	a	c
洗井中	1021	0.44	2.601	1.32	7.65	613	23.5	0.48	316.2	47.2	bg	a	c
洗井中	1024	0.44	2.601	1.32	7.64	612	23.4	0.47	315.7	46.9	bg	a	c
洗井中	1027	0.44	2.601	1.32	7.64	611	23.5	0.47	315.9	46.5	bg	a	c
洗井中													
採樣時	1029	*	2.601	13.0	7.64	611	23.5	0.47	315.9	46.5	bg	a	c

洗井水觀察: 水色(a.清澈、b.微、c.黃、d.褐、e.白、f.灰、g.黑、h.棕、i.); 氣味(a.無味、b.異味、c.油味、d.); 雜質(a.無、b.少許雜質、c.許多雜質、d.少許懸浮物、e.許多懸浮物、f.)

此井屬低滲透性含水層, 則將汲水或貝勒管方式, 置於井管底部附近以較大之汲水流率將井內積水抽除, 待水位回升後採集新鮮樣品。且不需要寫下面資訊(量測頻率、汲出水總體積、洗井結束時水位面至井口深度、水位淺降)。

量測頻率:	3 (次/分鐘); 汲出水總體積:	20.86 升	井柱水體積公式:	$(\pi r^2) \times \text{井柱水深度(公尺)}$
洗井結束時水位面至井口深度:	2.601 公尺; 水位淺降:	0.0 公尺	r=半徑=2.54cm=1吋, (2吋井=2.0)×井柱水深度(公尺)	(1吋井=0.51), (4吋井=8.1)×井柱水深度(公尺)

- 註1.井柱水體積置換方式量測頻率: 抽換3倍至5倍井柱水體積, 以2倍井柱水體積時量測第一次, 爾後每0.5倍井柱水體積量測一次, 待最後連續3次符合穩定值規範(若參數無穩定已5倍井柱水體積後)即可採樣。
- 註2.微洗井: 設定汲水流率應從最小流率開始, 每隔1分鐘至2分鐘量測水位1次, 直到水位變化±3公分以下之穩定狀態後, 進行洗井作業最少量測5次以上得最後連續3次符合穩定值規範即可採樣。
- 註3.濁度±10% (濁度介於20 NTU至5 NTU 為±2 NTU), 若3次濁度皆低於5 NTU 視為穩定。
- 註4.完整監測井資料卡(地下水水質監測井設置作業原則之附錄三 監測井管理及資訊之保存方法)。
- 註5.部份監測井資料(包含預定井深、井徑、井篩區間及監測井型式)。
- 註6.監測井基本資料不完整(缺少最重要資訊: 井深、井徑、井篩區間及監測井型式), 參考用W103方法取樣。
- 註7.非標準井型式(例如: 抽水井、水龍頭...等)。

採樣檢測員:	許育寧 陳亞在	驗算人員:	陳亞在 112.1.13
--------	---------	-------	--------------

柏新科技股份有限公司

地下水檢測報告

行政院環保署許可證字號：環署環檢字第115號

地址：新北市中和區中山路二段530-1號9樓

電話：(02)82281355 傳真：(02)82281358 網址：www.hacglobal.com.tw

報告編號：IU12U0042-1-3

委託單位：南亞塑膠工業股份有限公司麥寮廢水處理廠

檢測目的：其他環保法規用途

計畫名稱：南亞塑膠工業股份有限公司麥寮廢水處理廠

採樣單位：柏新科技股份有限公司

採樣地點：雲林縣麥寮鄉台塑工業園區一號

樣品特性：地下水

業別：-

採樣時間：112年1月4日

收樣時間：112年1月4日 22:15

採樣方法：NIEA W103.56B

報告日期：112年2月7日

聯絡人：許孟勛

檢測項目	專案編號	IU12U0042-1					檢測方法	備註
	採樣點名稱	南水1	運送空白	設備空白	現場空白	以下空白		
	採樣編號	0042-1U03	0042-1U01TB	0042-1U02EB	0042-1U03FB			
	樣品編號	U120104030	U120104028TB	U120104029EB	U120104031FB			
	申報編號	-	-	-	-			
	採樣時間 (時:分)	09:35	-	08:24	09:35			
	單位	檢 測 值						
總溶解固體物	mg/L	602	-	-	-		NIEA W210.58A	
總硬度	mg/L	209	-	-	-		NIEA W208.51A	
氯鹽	mg/L	41.6	-	-	-		NIEA W406.52C	
硫酸鹽	mg/L	127	-	-	-		NIEA W430.51C	
氨氮	mg/L	ND(<0.024)	-	-	-		NIEA W437.52C	
亞硝酸鹽氮	mg/L	ND(<0.0015)	-	-	-		NIEA W436.52C	
硝酸鹽氮	mg/L	ND(<0.0147)	-	-	-		NIEA W436.52C	

聲 明 書

(一) 茲保證本機構實驗室分析之樣品，自本實驗室收樣至報告發出之過程，係在委託人/申請人指示下，以本公司人員最佳之專業知識，完全依照行政院環境保護署及有關機關之標準方法及品保/品管等相關規定，秉持公正、誠實進行採樣、檢測。絕無虛偽不實，如有違反，就政府機關所受損失願負連帶賠償責任之外，並接受主管機關依法令所為之行政處分及刑事處罰。

(二) 吾人了解如自身受政府機關委任從事公務，亦屬於刑法上之公務員，並瞭解刑法上圖利罪、公務員登載不實偽造文書及貪污治罪條例之相關規定，如有違反，亦為刑法及貪污治罪條例之適用對象，願受最嚴厲之法律制裁。

公司名稱：柏新科技股份有限公司

負責人：鄭仁雄

柏新科技(股)公司
負責人：鄭仁雄
實驗室主管：黃中煜

實驗室主管
(報告簽署人)

黃中煜

柏新科技股份有限公司

地下水檢測報告

行政院環保署許可證字號：環署環檢字第115號

地址：新北市中和區中山路二段530-1號9樓

電話：(02)82281355 傳真：(02)82281358 網址：www.hacglobal.com.tw

報告編號：IU12U0042-1-3

委託單位：南亞塑膠工業股份有限公司麥寮廢水處理廠

檢測目的：其他環保法規用途

計畫名稱：南亞塑膠工業股份有限公司麥寮廢水處理廠

採樣單位：柏新科技股份有限公司

採樣地點：雲林縣麥寮鄉台塑工業園區一號

樣品特性：地下水

業別：-

採樣時間：112年1月4日

收樣時間：112年1月4日 22:15

採樣方法：NIEA W103.56B

報告日期：112年2月7日

聯絡人：許孟劼

檢測項目	專案編號	IU12U0042-1					檢測方法	備註
	採樣點名稱	南水1	運送空白	設備空白	現場空白	以下空白		
	採樣編號	0042-1U03	0042-1U01TB	0042-1U02EB	0042-1U03FB			
	樣品編號	U120104030	U120104028TB	U120104029EB	U120104031FB			
	申報編號	-	-	-	-			
	採樣時間 (時:分)	09:35	-	08:24	09:35			
單位	檢 測 值							
氟鹽 (以F計)	mg/L	0.23	-	-	-		NIEA W413.52A	
鎘 (Cd)	mg/L	ND(<0.0022)	-	ND(<0.0022)	-		NIEA W311.54C	
鉻 (Cr)	mg/L	ND(<0.0031)	-	ND(<0.0031)	-		NIEA W311.54C	
銅 (Cu)	mg/L	ND(<0.0037)	-	ND(<0.0037)	-		NIEA W311.54C	
鎳 (Ni)	mg/L	ND(<0.0038)	-	ND(<0.0038)	-		NIEA W311.54C	
鉛 (Pb)	mg/L	ND(<0.0020)	-	ND(<0.0020)	-		NIEA W311.54C	
鋅 (Zn)	mg/L	ND(<0.0030)	-	ND(<0.0030)	-		NIEA W311.54C	
汞 (Hg)	mg/L	ND(<0.0001)	-	ND(<0.0001)	-		NIEA W330.52A	
砷 (As)	mg/L	ND(<0.00014)	-	ND(<0.00014)	-		NIEA W434.54B	
鐵 (Fe)	mg/L	ND(<0.0094)	-	ND(<0.0094)	-		NIEA W311.54C	
錳 (Mn)	mg/L	ND(<0.0027)	-	ND(<0.0027)	-		NIEA W311.54C	
總酚	mg/L	ND(<0.0046)	-	-	-		NIEA W521.52A	
苯	mg/L	ND(<0.00019)	ND(<0.00019)	ND(<0.00019)	ND(<0.00019)		NIEA W785.57B	

柏新科技股份有限公司

地下水檢測報告

行政院環保署許可證字號：環署環檢字第115號

地址：新北市中和區中山路二段530-1號9樓

電話：(02)82281355 傳真：(02)82281358 網址：www.hacglobal.com.tw

報告編號：IU12U0042-1-3

委託單位：南亞塑膠工業股份有限公司麥寮廢水處理廠

檢測目的：其他環保法規用途

計畫名稱：南亞塑膠工業股份有限公司麥寮廢水處理廠

採樣單位：柏新科技股份有限公司

採樣地點：雲林縣麥寮鄉台塑工業園區一號

樣品特性：地下水

業別：-

採樣時間：112年1月4日

收樣時間：112年1月4日 22:15

採樣方法：NIEA W103.56B

報告日期：112年2月7日

聯絡人：許孟勛

檢測項目	專案編號	IU12U0042-1					檢測方法	備註
	採樣點名稱	南水1	運送空白	設備空白	現場空白	以下空白		
	採樣編號	0042-1U03	0042-1U01TB	0042-1U02EB	0042-1U03FB			
	樣品編號	U120104030	U120104028TB	U120104029EB	U120104031FB			
	申報編號	-	-	-	-			
	採樣時間 (時:分)	09:35	-	08:24	09:35			
單位	檢 測 值							
甲苯	mg/L	ND(<0.00022)	ND(<0.00022)	ND(<0.00022)	ND(<0.00022)		NIEA W785.57B	
二甲苯	mg/L	ND(<0.00045)	ND(<0.00045)	ND(<0.00045)	ND(<0.00045)		NIEA W785.57B	
乙苯	mg/L	ND(<0.00015)	ND(<0.00015)	ND(<0.00015)	ND(<0.00015)		NIEA W785.57B	
氯苯	mg/L	ND(<0.00018)	ND(<0.00018)	ND(<0.00018)	ND(<0.00018)		NIEA W785.57B	
1,4-二氯苯	mg/L	ND(<0.00017)	ND(<0.00017)	ND(<0.00017)	ND(<0.00017)		NIEA W785.57B	
萘	mg/L	ND(<0.00019)	ND(<0.00019)	ND(<0.00019)	ND(<0.00019)		NIEA W785.57B	
氯甲烷	mg/L	ND(<0.00022)	ND(<0.00022)	ND(<0.00022)	ND(<0.00022)		NIEA W785.57B	
二氯甲烷	mg/L	ND(<0.00036)	ND(<0.00036)	ND(<0.00036)	ND(<0.00036)		NIEA W785.57B	
氯仿	mg/L	ND(<0.00018)	ND(<0.00018)	ND(<0.00018)	ND(<0.00018)		NIEA W785.57B	
1,1-二氯乙烷	mg/L	ND(<0.00018)	ND(<0.00018)	ND(<0.00018)	ND(<0.00018)		NIEA W785.57B	
1,2-二氯乙烷	mg/L	ND(<0.00030)	ND(<0.00030)	ND(<0.00030)	ND(<0.00030)		NIEA W785.57B	
1,1,2-三氯乙烷	mg/L	ND(<0.00013)	ND(<0.00013)	ND(<0.00013)	ND(<0.00013)		NIEA W785.57B	
氯乙烯	mg/L	ND(<0.00018)	ND(<0.00018)	ND(<0.00018)	ND(<0.00018)		NIEA W785.57B	

柏新科技股份有限公司

地下水檢測報告

行政院環保署許可證字號：環署環檢字第115號

地址：新北市中和區中山路二段530-1號9樓

電話：(02)82281355 傳真：(02)82281358 網址：www.hacglobal.com.tw

報告編號：IU12U0042-1-3

委託單位：南亞塑膠工業股份有限公司麥寮廢水處理廠

檢測目的：其他環保法規用途

計畫名稱：南亞塑膠工業股份有限公司麥寮廢水處理廠

採樣單位：柏新科技股份有限公司

採樣地點：雲林縣麥寮鄉台塑工業區一號

樣品特性：地下水

業別：-

採樣時間：112年1月4日

收樣時間：112年1月4日 22:15

採樣方法：NIEA W103.56B

報告日期：112年2月7日

聯絡人：許孟劫

檢測項目	專案編號	IU12U0042-1					檢測方法	備註
	採樣點名稱	南水1	運送空白	設備空白	現場空白	以下空白		
	採樣編號	0042-1U03	0042-1U01TB	0042-1U02EB	0042-1U03FB			
	樣品編號	U120104030	U120104028TB	U120104029EB	U120104031FB			
	申報編號	-	-	-	-			
	採樣時間 (時:分)	09:35	-	08:24	09:35			
單位	檢 測 值							
1,1-二氯乙烯	mg/L	ND(<0.00018)	ND(<0.00018)	ND(<0.00018)	ND(<0.00018)		NIEA W785.57B	
順-1,2-二氯乙烯	mg/L	ND(<0.00021)	ND(<0.00021)	ND(<0.00021)	ND(<0.00021)		NIEA W785.57B	
反-1,2-二氯乙烯	mg/L	ND(<0.00025)	ND(<0.00025)	ND(<0.00025)	ND(<0.00025)		NIEA W785.57B	
三氯乙烯	mg/L	ND(<0.00016)	ND(<0.00016)	ND(<0.00016)	ND(<0.00016)		NIEA W785.57B	
四氯乙烯	mg/L	ND(<0.00017)	ND(<0.00017)	ND(<0.00017)	ND(<0.00017)		NIEA W785.57B	
四氯化碳	mg/L	ND(<0.00020)	ND(<0.00020)	ND(<0.00020)	ND(<0.00020)		NIEA W785.57B	
氰化物	mg/L	ND(<0.0017)	-	-	-		NIEA W410.54A	
甲基第三丁基醚	mg/L	ND(<0.00022)	ND(<0.00022)	ND(<0.00022)	ND(<0.00022)		NIEA W785.57B	
以下空白								

柏新科技股份有限公司

地下水檢測報告

行政院環保署許可證字號：環署環檢字第115號

地址：新北市中和區中山路二段530-1號9樓

電話：(02)82281355 傳真：(02)82281358 網址：www.hacglobal.com.tw

報告編號：IU12U0042-1-3

備註：

1. 報告共 5 頁，分離使用無效。
2. 低於方法偵測極限之測定值以“ND”表示，並註明方法偵測極限 (MDL)。
3. 檢測濃度高於方法偵測極限，但小於可定量極限值(QDL)，以“<QDL”表示，並註明實測值及單位。
4. 本報告僅對該樣品負責，不得隨意複製及作為宣傳廣告之用。
5. 檢測項目二甲苯檢測值係由鄰-二甲苯、間、對-二甲苯檢測值總和而得。
6. 本案行程代碼：IUUW23010006。
7. 報告出具方式依照顧客要求。



柏新科技股份有限公司

檢測報告

地址：新北市中和區中山路二段530-1號9樓
電話：(02)82281355 傳真：(02)82281358 網址：www.hacglobal.com.tw

報告編號：IU12U0042-1-4

委託單位：南亞塑膠工業股份有限公司麥寮廢水處理廠

檢測目的：其他環保法規用途

計畫名稱：南亞塑膠工業股份有限公司麥寮廢水處理廠

採樣單位：柏新科技股份有限公司

採樣地點：雲林縣麥寮鄉台塑工業園區一號

樣品特性：地下水

業別：-

採樣時間：112年1月4日

收樣時間：112年1月4日 22:15

採樣方法：NIEA W103.56B

報告日期：112年2月7日

聯絡人：許孟劭

檢測項目	專案編號	IU12U0042-1					檢測方法	備註
	採樣點名稱	南水1	以下空白					
	採樣編號	0042-1U03						
	樣品編號	U120104030						
	採樣時間 (時:分)	09:35						
單位	檢 測 值							
水位	m	1.45					水位計 (現場測定)	
水溫	°C	19.1					NIEA W217.51A (現場測定)	
pH值	-	7.5 (在水溫19.1°C下)					NIEA W424.53A (現場測定)	
濁度	NTU	8.6					NIEA W219.52C (非現場測定)	
導電度	µmho/cm	930					NIEA W203.51B (現場測定)	
總餘氯 ^{註6}	mg/L	0.25					NIEA W408.51A (現場測定)	
硫化物	mg/L	0.03					NIEA W433.52A	
無機含氮量	mg/L	0.01					參考 NIEA W423.52C	

聲 明 書

(一) 茲保證本機構實驗室分析之樣品，自本實驗室收樣至報告發出之過程，係在委託人 / 申請人指示下，以本公司人員最佳之專業知識，秉持公正、誠實進行採樣、檢測。絕無虛偽不實。

公司名稱：柏新科技股份有限公司
負責人：鄭仁雄

報告專用章
柏新科技(股)公司
負責人：鄭仁雄
實驗室主管：黃中煜

黃中煜

柏新科技股份有限公司

檢測報告

地址：新北市中和區中山路二段530-1號9樓
電話：(02)82281355 傳真：(02)82281358 網址：www.hacglobal.com.tw

報告編號：IU12U0042-1-4
委託單位：南亞塑膠工業股份有限公司麥寮廢水處理廠
檢測目的：其他環保法規用途
計畫名稱：南亞塑膠工業股份有限公司麥寮廢水處理廠
採樣單位：柏新科技股份有限公司
採樣地點：雲林縣麥寮鄉台塑工業區一號
樣品特性：地下水

業別：-
採樣時間：112年1月4日
收樣時間：112年1月4日 22:15
採樣方法：NIEA W103.56B
報告日期：112年2月7日
聯絡人：許孟劭

檢測項目	專案編號	IU12U0042-1					檢測方法	備註
	採樣點名稱	南水1	以下空白					
	採樣編號	0042-1U03						
	樣品編號	U120104030						
	採樣時間 (時:分)	09:35						
	單位	檢 測 值						
總含氮量 ^{註6}	mg/L	0.14					NIEA W423.52C	
油脂(正己烷抽出物) ^{註5}	mg/L	ND(<0.5)					NIEA W506.23B	
柴油總碳氫化合物	mg/L	ND(<0.0380)					NIEA W802.51B	
甲醛 ^{註7}	mg/L	ND(<0.0119)					NIEA W782.52B	
以下空白								

柏新科技股份有限公司

檢測報告

地址：新北市中和區中山路二段530-1號9樓
電話：(02)82281355 傳真：(02)82281358 網址：www.hacglobal.com.tw

報告編號：IU12U0042-1-4

備註：

1. 報告共 3 頁，分離使用無效。
2. 低於方法偵測極限之測定值以“ND”表示，並註明方法偵測極限 (MDL)。
3. 檢測濃度高於方法偵測極限，但小於可定量極限值(QDL)，以“<QDL”表示，並註明實測值及單位。
4. 本報告僅對該樣品負責，不得隨意複製及作為宣傳廣告之用。
5. 此檢測項目之檢測值依顧客要求呈現。
6. 此檢測項目名稱依顧客要求呈現。
7. 此檢測項目之方法偵測極限為參考公告檢測方法中單一實驗室之方法偵測極限值。
8. 本報告不得作為法規用途目的使用。
9. 報告出具方式依照顧客要求。



柏新科技股份有限公司

監測井地下水採樣紀錄表

M-W103-T04

專案編號	IU12U0042-1	採樣日期(年月日):	112.01.04	樣品編號:	0042-1 U03								
計畫名稱	南亞塑膠工業股份有限公司參寮廢水處理廠												
採樣地址	雲林縣參寮鄉台塑工業園區一號		天氣: <input checked="" type="checkbox"/> 晴 <input type="checkbox"/> 陰 <input type="checkbox"/> 雨 <input type="checkbox"/> 陰偶雨										
作業方式:	<input type="checkbox"/> W103標準方法取樣(註4) <input checked="" type="checkbox"/> W103標準方法取樣(註5) <input type="checkbox"/> 非W103標準方法取樣(註6) <input type="checkbox"/> 非W103標準方法取樣(註7)												
洗井方式:	<input type="checkbox"/> 井柱水體積置換法(註1) <input checked="" type="checkbox"/> 微洗井(註2) <input type="checkbox"/> 非標準井待水質參數穩定時即可採樣												
洗井設備:	<input type="checkbox"/> 貝勒管 <input checked="" type="checkbox"/> 氣囊式抽水機(儀器編號: LA101-642) <input type="checkbox"/> 離心式抽水機(儀器編號:)												
洗井資料	井號:	南水1		井口至水位面深度H ₁ :	1.451 公尺	井柱水體積V:	71,3691 升						
	井管內徑:	<input type="checkbox"/> 2吋 <input checked="" type="checkbox"/> 4吋 <input type="checkbox"/> 吋		井口至井底深度H ₂ :	10.262 公尺	最少洗井柱水體積3V:	升						
	監測井型式:	<input checked="" type="checkbox"/> 隱藏式 <input type="checkbox"/> 平台式		井柱水深度(H ₂ -H ₁):	8.811 公尺	水流元容積:	300 mL						
	井篩範圍(m):	1.85 至 10.85 公尺		井篩長度(m):	9.0 公尺	洗井設備放置深度:	6.35 公尺, <input type="checkbox"/> 業主指定						
時間	汲水流率(L/min)	水位深度(m)	汲出水體積(L)	pH ±0.1	導電度 ±3% (µmho/cm)	水溫(°C) ±0.2°C	溶氧 (mg/L) ±10% 及0.3mg/L	氧化還原電位(mV) ±10mV	濁度 (NTU) (註3)	洗井水觀察(代碼, 可複選)			
										水色	氣味	雜質	
洗井前	0840	0.082	1.451	0.410	7.70	940	19.0	1.79	146.2	51.1	bc	a	c
洗井中	0845	0.083	1.451	0.415	7.47	925	19.0	1.41	146.5	48.7	bc	a	c
洗井中	0850	0.083	1.451	0.415	7.49	928	18.9	0.78	143.1	42.1	bc	a	c
洗井中	0855	0.082	1.451	0.410	7.48	927	19.1	0.59	142.7	41.9	bc	a	c
洗井中	0900	0.083	1.451	0.415	7.48	932	19.1	0.58	138.8	41.5	bc	a	c
洗井中	0905	0.083	1.451	0.415	7.49	930	19.1	0.58	139.1	41.2	bc	a	c
洗井中													
採樣時	0905	*	1.451	1.56	7.49	930	19.1	0.58	139.1	41.2	bc	a	c
洗井水觀察: 水色(a.清澈、b.微、c.黃、d.褐、e.白、f.灰、g.黑、h.棕、i.); 氣味(a.無味、b.異味、c.油味、d. 雜質(a.無、b.少許雜質、c.許多雜質、d.少許懸浮物、e.許多懸浮物、f.)													
<input type="checkbox"/> 此井屬低滲透性含水層, 則將汲水泵或貝勒管方式, 置於井管底部附近以較大之汲水流率將井內積水抽除, 待水位回升後採集新鮮樣品。且不需要寫下面資訊(量測頻率、汲出水總體積、洗井結束時水位面至井口深度、水位洩降)。													
量測頻率: 5 (次/分鐘); 汲出水總體積: 4.04 升 井柱水體積公式: (πr ²)/10×井柱水深度(公尺)													
洗井結束時水位面至井口深度: 1.451公尺; 水位洩降: 0.0 公尺 r=半徑=2.54cm=1吋, (2吋井=2.0)×井柱水深度(公尺) (1吋井=0.51), (4吋井=8.1)×井柱水深度(公尺)													
註1. 井柱水體積置換方式量測頻率: 抽換3倍至5倍井柱水體積, 以2倍井柱水體積時量測第一次, 爾後每0.5倍井柱水體積量測一次, 待最後連續3次符合穩定值規範(若參數無穩定已5倍井柱水體積後)即可採樣。 註2. 微洗井: 設定汲水流率應從最小流率開始, 每隔1分鐘至2分鐘量測水位1次, 直到水位變化±3公分以下之穩定狀態後, 進行洗井作業最少量測5次以上待最後連續3次符合穩定值規範即可採樣。 註3. 濁度計±10% (濁度介於20 NTU至5 NTU 為±2 NTU), 若3次濁度值皆低於5 NTU 視為穩定。 註4. 完整監測井資料卡(地下水水質監測井設置作業原則之附錄三 監測井管理及資訊之保存方法)。 註5. 部份監測井資料(包含預定井深、井徑、井篩區間及監測井型式)。 註6. 監測井基本資料不完整(缺少最重要資訊: 井深、井徑、井篩區間及監測井型式), 參考用W103方法取樣。 註7. 非標準井型式(例如: 抽水井、水龍頭...等)。													
採樣檢測員: 邱育寧、李麗							驗算人員: 李麗 112.1.4						

審核人員:



柏新科技股份有限公司

監測井地下水採樣紀錄表

M-W103-T04

專案編號	IU12U0042-1	採樣日期(年月日):	112.01.04	樣品編號:	0042-1 U03								
計畫名稱	南亞塑膠工業股份有限公司參寮廢水處理廠												
採樣地址	雲林縣麥寮鄉台塑工業園區一號		天氣: <input checked="" type="checkbox"/> 晴 <input type="checkbox"/> 陰 <input type="checkbox"/> 雨 <input type="checkbox"/> 陰偶雨										
作業方式:	<input type="checkbox"/> W103標準方法取樣(註4) <input checked="" type="checkbox"/> W103標準方法取樣(註5) <input type="checkbox"/> 非W103標準方法取樣(註6) <input type="checkbox"/> 非W103標準方法取樣(註7)												
洗井方式:	<input type="checkbox"/> 井柱水體積置換法(註1) <input checked="" type="checkbox"/> 微洗井(註2) <input type="checkbox"/> 非標準井待水質參數穩定時即可採樣												
洗井設備:	<input type="checkbox"/> 貝勒管 <input checked="" type="checkbox"/> 氣囊式抽水機(儀器編號: LA101-642) <input type="checkbox"/> 離心式抽水機(儀器編號:)												
洗井資料	井號:	南水1		井口至水位面深度H ₁ :	1.451 公尺	井柱水體積V:	71.3691 升						
	井管內徑:	<input type="checkbox"/> 2吋 <input checked="" type="checkbox"/> 4吋 <input type="checkbox"/> 吋		井口至井底深度H ₂ :	10.262 公尺	最少洗井柱水體積3V:	升						
	監測井型式:	<input checked="" type="checkbox"/> 隱藏式 <input type="checkbox"/> 平台式		井柱水深度(H ₂ -H ₁):	8.811 公尺	水流元容積:	300 mL						
	井篩範圍(m):	1.85 至 10.85 公尺		井篩長度(m):	9.0 公尺	洗井設備放置深度:	6.35 公尺, <input type="checkbox"/> 業主指定						
時間	汲水流率(L/min)	水位深度(m)	汲出水體積(L)	pH ±0.1	導電度 ±3% (µmho/cm)	水溫(°C) ±0.2°C	溶氧 (mg/L) ±10% 或 0.3mg/L	氧化還原電位(mV) ±10mV	濁度 (NTU) (註3)	洗井水觀察(代碼, 可複選)			
										水色	氣味	雜質	
洗井前	0948	0.41	1.451	1.23	7.49	931	19.1	0.57	141.2	41.1	bc	a	c
洗井中	0951	0.42	1.451	1.26	7.48	932	19.1	0.58	142.7	40.9	bc	a	c
洗井中	0954	0.42	1.451	1.26	7.48	932	19.1	0.58	142.9	40.8	bc	a	c
洗井中	0957	0.42	1.451	1.26	7.49	930	19.1	0.57	143.7	40.7	bc	a	c
洗井中	1000	0.41	1.451	1.23	7.49	932	19.1	0.58	143.1	40.5	bc	a	c
洗井中	1003	0.42	1.451	1.26	7.48	931	19.1	0.58	142.8	40.3	bc	a	c
洗井中													
採樣時	1003	*	1.451	20.0	7.48	931	19.1	0.58	142.8	40.3	bc	a	c
洗井水觀察: 水色(a.清澈、b.微、c.黃、d.褐、e.白、f.灰、g.黑、h.棕、i.); 氣味(a.無味、b.異味、c.油味、d.) 雜質(a.無、b.少許雜質、c.許多雜質、d.少許懸浮物、e.許多懸浮物、f.)													
<input type="checkbox"/> 此井屬低滲透性含水層, 則將汲水泵或貝勒管方式, 置於井管底部附近以較大之汲水流率將井內積水抽除, 待水位回升後採集新鮮樣品。且不需要寫下面資訊(量測頻率、汲出水總體積、洗井結束時水位面至井口深度、水位洩降)。													
量測頻率: 3 (次/分鐘); 汲出水總體積: 27.5 升 井柱水體積公式: $(\pi r^2) \times 10 \times$ 井柱水深度(公尺) 洗井結束時水位面至井口深度: 1.451 公尺; 水位洩降: 0.0 公尺 $r =$ 半徑=2.54cm=1吋, (2吋井=2.0)×井柱水深度(公尺) (1吋井=0.51), (4吋井=8.1)×井柱水深度(公尺)													
註1. 井柱水體積置換方式量測頻率: 抽換3倍至5倍井柱水體積, 以2倍井柱水體積時量測第一次, 爾後每0.5倍井柱水體積量測一次, 待最後連續3次符合穩定值規範(若參數無穩定已5倍井柱水體積後)即可採樣。 註2. 微洗井: 設定汲水流率應從最小流率開始, 每隔1分鐘至2分鐘量測水位1次, 直到水位變化±3公分以下之穩定狀態後, 進行洗井作業最少量測5次以上待最後連續3次符合穩定值規範即可採樣。 註3. 濁度±10% (濁度介於20 NTU至5 NTU 為±2 NTU), 若3次濁度值皆低於5 NTU 視為穩定。 註4. 完整監測井資料卡(地下水水質監測井設置作業原則之附錄三 監測井管理及資訊之保存方法)。 註5. 部份監測井資料(包含預定井深、井徑、井篩區間及監測井型式)。 註6. 監測井基本資料不完整(缺少最重要資訊: 井深、井徑、井篩區間及監測井型式), 參考用W103方法取樣。 註7. 非標準井型式(例如: 抽水井、水龍頭...等)。													
採樣檢測員: 許育寧 許啟							驗算人員: 許啟 112.1.4						

審核人員:

王
112.1.09
志倫

柏新科技股份有限公司

地下水檢測報告

行政院環保署許可證字號：環署環檢字第115號

地址：新北市中和區中山路二段530-1號9樓

電話：(02)82281355 傳真：(02)82281358 網址：www.hacglobal.com.tw

報告編號：IU12U0043-1-3

委託單位：南亞塑膠工業股份有限公司麥寮廢水處理廠

檢測目的：其他環保法規用途

計畫名稱：南亞塑膠工業股份有限公司麥寮廢水處理廠

採樣單位：柏新科技股份有限公司

採樣地點：雲林縣麥寮鄉台塑工業園區一號

樣品特性：地下水

業別：-

採樣時間：112年1月4日

收樣時間：112年1月4日 22:00

採樣方法：NIEA W103.56B

報告日期：112年2月6日

聯絡人：許孟劭

檢測項目	專案編號	IU12U0043-1					檢測方法	備註
	採樣點名稱	南水2	運送空白	設備空白	現場空白	以下空白		
	採樣編號	0043-1U03	0043-1U01TB	0043-1U02EB	0043-1U03FB			
	樣品編號	U120104026	U120104024TB	U120104025EB	U120104027FB			
	申報編號	-	-	-	-			
	採樣時間 (時:分)	13:10	-	12:02	13:10			
單位	檢 測 值							
總溶解固體物	mg/L	1380	-	-	-		NIEA W210.58A	
總硬度	mg/L	737	-	-	-		NIEA W208.51A	
氯鹽	mg/L	36.7	-	-	-		NIEA W406.52C	
硫酸鹽	mg/L	179	-	-	-		NIEA W430.51C	
氨氮	mg/L	ND(<0.024)	-	-	-		NIEA W437.52C	
亞硝酸鹽氮	mg/L	ND(<0.0015)	-	-	-		NIEA W436.52C	
硝酸鹽氮	mg/L	ND(<0.0147)	-	-	-		NIEA W436.52C	

聲 明 書

(一) 茲保證本機構實驗室分析之樣品，自本實驗室收樣至報告發出之過程，係在委託人/申請人指示下，以本公司人員最佳之專業知識，完全依照行政院環境保護署及有關機關之標準方法及品保/品管等相關規定，秉持公正、誠實進行採樣、檢測。絕無虛偽不實，如有違反，就政府機關所受損失願負連帶賠償責任之外，並接受主管機關依法令所為之行政處分及刑事處罰。

(二) 吾人了解如自身受政府機關委任從事公務，亦屬於刑法上之公務員，並瞭解刑法上圖利罪、公務員登載不實偽造文書及貪污治罪條例之相關規定，如有違反，亦為刑法及貪污治罪條例之適用對象，願受最嚴厲之法律制裁。

公司名稱：柏新科技股份有限公司
負責人：鄭仁雄

報告專用章
柏新科技(股)公司
負責人：鄭仁雄
實驗室主管：黃中煜

檢驗室主管
(報告簽署人)

黃中煜

柏新科技股份有限公司

地下水檢測報告

行政院環保署許可證字號：環署環檢字第115號

地址：新北市中和區中山路二段530-1號9樓

電話：(02)82281355 傳真：(02)82281358 網址：www.hacglobal.com.tw

報告編號：IU12U0043-1-3

委託單位：南亞塑膠工業股份有限公司麥寮廢水處理廠

檢測目的：其他環保法規用途

計畫名稱：南亞塑膠工業股份有限公司麥寮廢水處理廠

採樣單位：柏新科技股份有限公司

採樣地點：雲林縣麥寮鄉台塑工業園區一號

樣品特性：地下水

業別：-

採樣時間：112年1月4日

收樣時間：112年1月4日 22:00

採樣方法：NIEA W103.56B

報告日期：112年2月6日

聯絡人：許孟劭

檢測項目	專案編號	IU12U0043-1					檢測方法	備註
	採樣點名稱	南水2	運送空白	設備空白	現場空白	以下空白		
	採樣編號	0043-1U03	0043-1U01TB	0043-1U02EB	0043-1U03FB			
	樣品編號	U120104026	U120104024TB	U120104025EB	U120104027FB			
	申報編號	-	-	-	-			
	採樣時間 (時:分)	13:10	-	12:02	13:10			
單位	檢 測 值							
氟鹽 (以F ⁻ 計)	mg/L	0.40	-	-	-		NIEA W413.52A	
鎘 (Cd)	mg/L	ND(<0.0022)	-	ND(<0.0022)	-		NIEA W311.54C	
鉻 (Cr)	mg/L	ND(<0.0031)	-	ND(<0.0031)	-		NIEA W311.54C	
銅 (Cu)	mg/L	ND(<0.0037)	-	ND(<0.0037)	-		NIEA W311.54C	
鎳 (Ni)	mg/L	ND(<0.0038)	-	ND(<0.0038)	-		NIEA W311.54C	
鉛 (Pb)	mg/L	ND(<0.0020)	-	ND(<0.0020)	-		NIEA W311.54C	
鋅 (Zn)	mg/L	ND(<0.0030)	-	ND(<0.0030)	-		NIEA W311.54C	
汞 (Hg)	mg/L	ND(<0.0001)	-	ND(<0.0001)	-		NIEA W330.52A	
砷 (As)	mg/L	0.0053	-	ND(<0.00014)	-		NIEA W434.54B	
鐵 (Fe)	mg/L	0.197	-	ND(<0.0094)	-		NIEA W311.54C	
錳 (Mn)	mg/L	0.444	-	ND(<0.0027)	-		NIEA W311.54C	
總酚	mg/L	ND(<0.0046)	-	-	-		NIEA W521.52A	
苯	mg/L	ND(<0.00019)	ND(<0.00019)	ND(<0.00019)	ND(<0.00019)		NIEA W785.57B	

柏新科技股份有限公司

地下水檢測報告

行政院環保署許可證字號：環署環檢字第115號

地址：新北市中和區中山路二段530-1號9樓

電話：(02)82281355 傳真：(02)82281358 網址：www.hacglobal.com.tw

報告編號：IU12U0043-1-3

委託單位：南亞塑膠工業股份有限公司麥寮廢水處理廠

檢測目的：其他環保法規用途

計畫名稱：南亞塑膠工業股份有限公司麥寮廢水處理廠

採樣單位：柏新科技股份有限公司

採樣地點：雲林縣麥寮鄉台塑工業區一號

樣品特性：地下水

業 別：-

採樣時間：112年1月4日

收樣時間：112年1月4日 22:00

採樣方法：NIEA W103.56B

報告日期：112年2月6日

聯絡人：許孟勛

檢測項目	專案編號	IU12U0043-1					檢測方法	備註
	採樣點名稱	南水2	運送空白	設備空白	現場空白	以下空白		
	採樣編號	0043-1U03	0043-1U01TB	0043-1U02EB	0043-1U03FB			
	樣品編號	U120104026	U120104024TB	U120104025EB	U120104027FB			
	申報編號	-	-	-	-			
	採樣時間 (時:分)	13:10	-	12:02	13:10			
單位	檢 測 值							
甲苯	mg/L	ND(<0.00022)	ND(<0.00022)	ND(<0.00022)	ND(<0.00022)		NIEA W785.57B	
二甲苯	mg/L	ND(<0.00045)	ND(<0.00045)	ND(<0.00045)	ND(<0.00045)		NIEA W785.57B	
乙苯	mg/L	ND(<0.00015)	ND(<0.00015)	ND(<0.00015)	ND(<0.00015)		NIEA W785.57B	
氯苯	mg/L	ND(<0.00018)	ND(<0.00018)	ND(<0.00018)	ND(<0.00018)		NIEA W785.57B	
1,4-二氯苯	mg/L	ND(<0.00017)	ND(<0.00017)	ND(<0.00017)	ND(<0.00017)		NIEA W785.57B	
萘	mg/L	ND(<0.00019)	ND(<0.00019)	ND(<0.00019)	ND(<0.00019)		NIEA W785.57B	
氯甲烷	mg/L	ND(<0.00022)	ND(<0.00022)	ND(<0.00022)	ND(<0.00022)		NIEA W785.57B	
二氯甲烷	mg/L	ND(<0.00036)	ND(<0.00036)	ND(<0.00036)	ND(<0.00036)		NIEA W785.57B	
氯仿	mg/L	ND(<0.00018)	ND(<0.00018)	ND(<0.00018)	ND(<0.00018)		NIEA W785.57B	
1,1-二氯乙烷	mg/L	ND(<0.00018)	ND(<0.00018)	ND(<0.00018)	ND(<0.00018)		NIEA W785.57B	
1,2-二氯乙烷	mg/L	ND(<0.00030)	ND(<0.00030)	ND(<0.00030)	ND(<0.00030)		NIEA W785.57B	
1,1,2-三氯乙烷	mg/L	ND(<0.00013)	ND(<0.00013)	ND(<0.00013)	ND(<0.00013)		NIEA W785.57B	
氯乙烯	mg/L	ND(<0.00018)	ND(<0.00018)	ND(<0.00018)	ND(<0.00018)		NIEA W785.57B	

柏新科技股份有限公司

地下水檢測報告

行政院環保署許可證字號：環署環檢字第115號
 地址：新北市中和區中山路二段530-1號9樓
 電話：(02)82281355 傳真：(02)82281358 網址：www.hacglobal.com.tw

報告編號：IU12U0043-1-3
 委託單位：南亞塑膠工業股份有限公司麥寮廢水處理廠
 檢測目的：其他環保法規用途
 計畫名稱：南亞塑膠工業股份有限公司麥寮廢水處理廠
 採樣單位：柏新科技股份有限公司
 採樣地點：雲林縣麥寮鄉台塑工業園區一號
 樣品特性：地下水

業 別：-
 採樣時間：112年1月4日
 收樣時間：112年1月4日 22:00
 採樣方法：NIEA W103.56B
 報告日期：112年2月6日
 聯絡人：許孟劭

檢測項目	專案編號	IU12U0043-1					檢測方法	備註
	採樣點名稱	南水2	運送空白	設備空白	現場空白	以下空白		
	採樣編號	0043-1U03	0043-1U01TB	0043-1U02EB	0043-1U03FB			
	樣品編號	U120104026	U120104024TB	U120104025EB	U120104027FB			
	申報編號	-	-	-	-			
	採樣時間 (時:分)	13:10	-	12:02	13:10			
	單位	檢 測 值						
1,1-二氯乙烯	mg/L	ND(<0.00018)	ND(<0.00018)	ND(<0.00018)	ND(<0.00018)		NIEA W785.57B	
順-1,2-二氯乙烯	mg/L	ND(<0.00021)	ND(<0.00021)	ND(<0.00021)	ND(<0.00021)		NIEA W785.57B	
反-1,2-二氯乙烯	mg/L	ND(<0.00025)	ND(<0.00025)	ND(<0.00025)	ND(<0.00025)		NIEA W785.57B	
三氯乙烯	mg/L	ND(<0.00016)	ND(<0.00016)	ND(<0.00016)	ND(<0.00016)		NIEA W785.57B	
四氯乙烯	mg/L	ND(<0.00017)	ND(<0.00017)	ND(<0.00017)	ND(<0.00017)		NIEA W785.57B	
四氯化碳	mg/L	ND(<0.00020)	ND(<0.00020)	ND(<0.00020)	ND(<0.00020)		NIEA W785.57B	
氟化物	mg/L	ND(<0.0017)	-	-	-		NIEA W410.54A	
甲基第三丁基醚	mg/L	ND(<0.00022)	ND(<0.00022)	ND(<0.00022)	ND(<0.00022)		NIEA W785.57B	
以下空白								

柏新科技股份有限公司

地下水檢測報告

行政院環保署許可證字號：環署環檢字第115號

地址：新北市中和區中山路二段530-1號9樓

電話：(02)82281355 傳真：(02)82281358 網址：www.hacglobal.com.tw

報告編號：IU12U0043-1-3

備註：

1. 報告共 5 頁，分離使用無效。
2. 低於方法偵測極限之測定值以“ND”表示，並註明方法偵測極限 (MDL)。
3. 檢測濃度高於方法偵測極限，但小於可定量極限值(QDL)，以“<QDL”表示，並註明實測值及單位。
4. 本報告僅對該樣品負責，不得隨意複製及作為宣傳廣告之用。
5. 檢測項目二甲苯檢測值係由鄰-二甲苯、間-對-二甲苯檢測值總和而得。
6. 本案行程代碼：IUUW23010007。
7. 報告出具方式依照顧客要求。



柏新科技股份有限公司

檢測報告

地址：新北市中和區中山路二段530-1號9樓
電話：(02)82281355 傳真：(02)82281358 網址：www.hacglobal.com.tw

報告編號：IU12U0043-1-4

委託單位：南亞塑膠工業股份有限公司麥寮廢水處理廠

檢測目的：其他環保法規用途

計畫名稱：南亞塑膠工業股份有限公司麥寮廢水處理廠

採樣單位：柏新科技股份有限公司

採樣地點：雲林縣麥寮鄉台塑工業園區一號

樣品特性：地下水

業別：-

採樣時間：112年1月4日

收樣時間：112年1月4日 22:00

採樣方法：NIEA W103.56B

報告日期：112年2月6日

聯絡人：許孟劼

檢測項目	專案編號	IU12U0043-1				檢測方法	備註
	採樣點名稱	南水2	以下空白				
	採樣編號	0043-1U03					
	樣品編號	U120104026					
	採樣時間 (時:分)	13:10					
單位	檢 測 值						
水位	m	1.65				水位計 (現場測定)	
水溫	°C	21.1				NIEA W217.51A (現場測定)	
pH值	-	7.2 <small>(在水溫21.1°C下)</small>				NIEA W424.53A (現場測定)	
濁度	NTU	7.3				NIEA W219.52C (非現場測定)	
導電度	µmho/cm	2290				NIEA W203.51B (現場測定)	
總餘氯 ^{註6}	mg/L	0.23				NIEA W408.51A (現場測定)	
硫化物	mg/L	0.05				NIEA W433.52A	
無機含氮量	mg/L	0.01				參考 NIEA W423.52C	

聲 明 書

(一) 茲保證本機構實驗室分析之樣品，自本實驗室收樣至報告發出之過程，係在委託人 / 申請人指示下，以本公司人員最佳之專業知識，秉持公正、誠實進行採樣、檢測。絕無虛偽不實。

公司名稱：柏新科技股份有限公司
負責人：鄭仁雄

報告專用章
 柏新科技(股)公司
 負責人: 鄭仁雄
 實驗室主管: 黃中煜

實驗室主管：黃中煜

柏新科技股份有限公司

檢測報告

地址：新北市中和區中山路二段530-1號9樓
電話：(02)82281355 傳真：(02)82281358 網址：www.hacglobal.com.tw

報告編號：IU12U0043-1-4

委託單位：南亞塑膠工業股份有限公司麥寮廢水處理廠

檢測目的：其他環保法規用途

計畫名稱：南亞塑膠工業股份有限公司麥寮廢水處理廠

採樣單位：柏新科技股份有限公司

採樣地點：雲林縣麥寮鄉台塑工業園區一號

樣品特性：地下水

業別：-

採樣時間：112年1月4日

收樣時間：112年1月4日 22:00

採樣方法：NIEA W103.56B

報告日期：112年2月6日

聯絡人：許孟劼

檢測項目	專案編號	IU12U0043-1					檢測方法	備註
	採樣點名稱	南水2	以下空白					
	採樣編號	0043-1U03						
	樣品編號	U120104026						
	採樣時間 (時:分)	13:10						
	單位	檢 測 值						
總含氮量 ^{註6}	mg/L	0.12					NIEA W423.52C	
油脂(正己烷抽出物) ^{註5}	mg/L	ND(<0.5)					NIEA W506.23B	
柴油總碳氫化合物	mg/L	ND(<0.0380)					NIEA W802.51B	
甲醛 ^{註7}	mg/L	ND(<0.0119)					NIEA W782.52B	
以下空白								

柏新科技股份有限公司

檢測報告

地址：新北市中和區中山路二段530-1號9樓
電話：(02)82281355 傳真：(02)82281358 網址：www.hacglobal.com.tw

報告編號：IU12U0043-1-4

備註：

1. 報告共 3 頁，分離使用無效。
2. 低於方法偵測極限之測定值以“ND”表示，並註明方法偵測極限（MDL）。
3. 檢測濃度高於方法偵測極限，但小於可定量極限值(QDL)，以“<QDL”表示，並註明實測值及單位。
4. 本報告僅對該樣品負責，不得隨意複製及作為宣傳廣告之用。
5. 此檢測項目之檢測值依顧客要求呈現。
6. 此檢測項目名稱依顧客要求呈現。
7. 此檢測項目之方法偵測極限為參考公告檢測方法中單一實驗室之方法偵測極限值。
8. 本報告不得作為法規用途目的使用。
9. 報告出具方式依照顧客要求。



柏新科技股份有限公司

監測井地下水採樣紀錄表

M-W103-T04

專案編號	IU12U0043-1	採樣日期(年月日):	112.01.04	樣品編號:	0043-1 U03								
計畫名稱	南亞塑膠工業股份有限公司參寮廢水處理廠												
採樣地址	雲林縣參寮鄉台塑工業園區一號		天氣: <input checked="" type="checkbox"/> 晴 <input type="checkbox"/> 陰 <input type="checkbox"/> 雨 <input type="checkbox"/> 陰偶雨										
作業方式:	<input type="checkbox"/> W103標準方法取樣(註4) <input checked="" type="checkbox"/> W103標準方法取樣(註5) <input type="checkbox"/> 非W103標準方法取樣(註6) <input type="checkbox"/> 非W103標準方法取樣(註7)												
洗井方式:	<input type="checkbox"/> 井柱水體積置換法(註1) <input checked="" type="checkbox"/> 微洗井(註2) <input type="checkbox"/> 非標準井待水質參數穩定時即可採樣												
洗井設備:	<input type="checkbox"/> 貝勒管 <input checked="" type="checkbox"/> 氣囊式抽水機(儀器編號: IA101-642) <input type="checkbox"/> 離心式抽水機(儀器編號:)												
洗井資料	井號:	南水2		井口至水位面深度H ₁ :	1.654 公尺	井柱水體積V:	72.4869 升						
	井管內徑:	<input type="checkbox"/> 2吋 <input checked="" type="checkbox"/> 4吋 <input type="checkbox"/> 吋		井口至井底深度H ₂ :	10.603 公尺	最少洗井柱水體積	3V: 升						
	監測井型式:	<input checked="" type="checkbox"/> 隱蔽式 <input type="checkbox"/> 平台式		井柱水深度(H ₂ -H ₁):	8.949 公尺	水流元容積:	300 mL						
	井篩範圍(m):	1.6 至 10.6 公尺		井篩長度(m):	9.0 公尺	洗井設備放置深度:	6.13 公尺, <input type="checkbox"/> 業主指定						
時間	汲水流率 (L/min)	水位深度 (m)	汲出水體積 (L)	pH ±0.1	導電度 ±3% (µmho/cm)	水溫(°C) ±0.2°C	溶氧 (mg/L) ±10% 或0.3mg/L	氧化還原電位(mV) ±10mV	濁度 (NTU) (註3)	洗井水觀察(代碼, 可複選)			
										水色	氣味	雜質	
洗井前	1220	0.082	1.654	0.410	7.27	2284	21.1	1.25	94.2	7.49	a	a	a
洗井中	1225	0.083	1.654	0.415	7.20	2286	21.2	0.76	81.8	7.42	a	a	a
洗井中	1230	0.083	1.654	0.415	7.18	2286	21.2	0.68	72.5	7.37	a	a	a
洗井中	1235	0.082	1.654	0.410	7.18	2285	21.1	0.65	71.2	7.32	a	a	a
洗井中	1240	0.083	1.654	0.415	7.19	2286	21.1	0.64	70.9	7.30	a	a	a
洗井中	1245	0.083	1.654	0.415	7.19	2286	21.1	0.64	69.8	7.29	a	a	a
洗井中							X						
採樣時	1245	*	1.654	1.32	7.19	2286	21.1	0.64	69.8	7.29	a	a	a
洗井水觀察: 水色(a.清澈、b.微、c.黃、d.褐、e.白、f.灰、g.黑、h.棕、i.); 氣味(a.無味、b.異味、c.油味、d. 雜質(a.無、b.少許雜質、c.許多雜質、d.少許懸浮物、e.許多懸浮物、f.)													
<input type="checkbox"/> 此井屬低滲透性含水層, 則將汲水泵或貝勒管方式, 置於井管底部附近以較大之汲水流率將井內積水抽除, 待水位回升後採集新鮮樣品。且不需要寫下面資訊(量測頻率、汲出水總體積、洗井結束時水位面至井口深度、水位淺降)。													
量測頻率: 5 (次/分鐘); 汲出水總體積: 3.80 升							井柱水體積公式: $(\pi r^2) / 10 \times \text{井柱水深度(公尺)}$ $r = \text{半徑} = 2.54 \text{cm} = 1 \text{吋}$; (2吋井=2.0) × 井柱水深度(公尺) (1吋井=0.51); (4吋井=8.1) × 井柱水深度(公尺)						
洗井結束時水位面至井口深度: 1.654 公尺; 水位淺降: 0.0 公尺													
註1. 井柱水體積置換方式量測頻率: 抽換3倍至5倍井柱水體積, 以2倍井柱水體積時量測第一次, 爾後每0.5倍井柱水體積量測一次, 待最後連續3次符合穩定值規範(若參數無穩定已5倍井柱水體積後)即可採樣。 註2. 微洗井: 設定汲水流率應從最小流率開始, 每隔1分鐘至2分鐘量測水位1次, 直到水位變化±3公分以下之穩定狀態後, 進行洗井作業最少量測5次以上待最後連續3次符合穩定值規範即可採樣。 註3. 濁度±10% (濁度介於20 NTU至5 NTU 為±2 NTU), 若3次濁度值皆低於5 NTU 視為穩定。 註4. 完整監測井資料卡(地下水水質監測井設置作業原則之附錄三 監測井管理及資訊之保存方法)。 註5. 部份監測井資料(包含預定井深、井徑、井篩區間及監測井型式)。 註6. 監測井基本資料不完整(缺少最重要資訊: 井深、井徑、井篩區間及監測井型式), 參考用W103方法取樣。 註7. 非標準井型式(例如: 抽水井、水龍頭...等)。													
採樣檢測員: 許育寧、李維							驗算人員: 李維 112.1.4						

審核人員:



柏新科技股份有限公司

監測井地下水採樣紀錄表

M-W103-T04

專案編號	IU12U0043-1	採樣日期(年月日):	112.01.04	樣品編號:	0043-1 U03								
計畫名稱	南亞塑膠工業股份有限公司麥寮廢水處理廠												
採樣地址	雲林縣麥寮鄉台塑工業園區一號		天氣: <input checked="" type="checkbox"/> 晴 <input type="checkbox"/> 陰 <input type="checkbox"/> 雨 <input type="checkbox"/> 陰偶雨										
作業方式:	<input type="checkbox"/> W103標準方法取樣(註4) <input checked="" type="checkbox"/> W103標準方法取樣(註5) <input type="checkbox"/> 非W103標準方法取樣(註6) <input type="checkbox"/> 非W103標準方法取樣(註7)												
洗井方式:	<input type="checkbox"/> 井柱水體積置換法(註1) <input checked="" type="checkbox"/> 微洗井(註2) <input type="checkbox"/> 非標準井待水質參數穩定時即可採樣												
洗井設備:	<input type="checkbox"/> 貝勒管 <input checked="" type="checkbox"/> 氣囊式抽水機(儀器編號: LA101-642) <input type="checkbox"/> 離心式抽水機(儀器編號:)												
洗井資料	井號:	南水2		井口至水位面深度H ₁ :	1.654 公尺	井柱水體積V:	12.4869 升						
	井管內徑:	<input type="checkbox"/> 2吋 <input checked="" type="checkbox"/> 4吋 <input type="checkbox"/> 吋		井口至井底深度H ₂ :	10.603 公尺	最少洗井柱水體積3V:	37.4607 升						
	監測井型式:	<input checked="" type="checkbox"/> 隱藏式 <input type="checkbox"/> 平台式		井柱水深度(H ₂ -H ₁):	8.949 公尺	水流元容積:	300 mL						
	井篩範圍(m):	1.6 至 10.6 公尺		井篩長度(m):	9.0 公尺	洗井設備放置深度:	6.13 公尺 <input type="checkbox"/> 業主指定						
時間	汲水流率(L/mip)	水位深度(m)	汲出水體積(L)	pH ±0.1	導電度 ±3% (µmho/cm)	水溫(°C) ±0.2°C	溶氧 (mg/L) ±10% & 0.3mg/L	氧化還原電位(mV) ±10mV	濁度 (NTU) (註3)	洗井水觀察(代碼, 可複選)			
										水色	氣味	雜質	
洗井前	1321	0.43	1.654	1.29	7.20	2287	21.1	0.64	69.2	7.29	a	a	a
洗井中	1324	0.44	1.655	1.32	7.20	2286	21.1	0.63	69.7	7.28	a	a	a
洗井中	1327	0.44	1.655	1.32	7.21	2286	21.1	0.64	69.5	7.27	a	a	a
洗井中	1330	0.43	1.655	1.29	7.20	2286	21.0	0.64	68.9	7.25	a	a	a
洗井中	1333	0.44	1.655	1.32	7.20	2286	21.1	0.64	68.7	7.23	a	a	a
洗井中	1336	0.44	1.655	1.32	7.20	2285	21.1	0.64	68.2	7.22	a	a	a
洗井中													
採樣時	1336	*	1.655	13.0	7.20	2285	21.1	0.64	68.2	7.22	a	a	a
洗井水觀察: 水色(a.清澈、b.微、c.黃、d.褐、e.白、f.灰、g.黑、h.棕、i.); 氣味(a.無味、b.異味、c.油味、d.) 雜質(a.無、b.少許雜質、c.許多雜質、d.少許懸浮物、e.許多懸浮物、f.)													
<input type="checkbox"/> 此井屬低滲透性含水層, 則將汲水機或貝勒管方式, 置於井管底部附近以較大之汲水流率將井內積水抽除, 待水位回升後採集新鮮樣品。且不需要寫下面資訊(量測頻率、汲出水總體積、洗井結束時水位面至井口深度、水位洩降)。													
量測頻率: 3 (次/分鐘); 汲出水總體積: 20.86 升 井柱水體積公式: (π ² /10 × 井柱水深度(公尺) × 半徑=2.54cm=1吋, (2吋井=2.0) × 井柱水深度(公尺) (1吋井=0.51), (4吋井=8.1) × 井柱水深度(公尺)													
洗井結束時水位面至井口深度: 1.655公尺; 水位洩降: 0.001 公尺													
註1. 井柱水體積置換方式量測頻率: 抽換3倍至5倍井柱水體積, 以2倍井柱水體積時量測第一次, 隨後每0.5倍井柱水體積量測一次, 待最後連續3次符合穩定值規範(若參數無穩定已5倍井柱水體積後)即可採樣。 註2. 微洗井: 設定汲水流率應從最小流率開始, 每隔1分鐘至2分鐘量測水位1次, 直到水位變化±3公分以下之穩定狀態後, 進行洗井作業最少量測5次以上待最後連續3次符合穩定值規範即可採樣。 註3. 濁度計±10% (濁度介於20 NTU至5 NTU 為±2 NTU), 若3次濁度值皆低於5 NTU 視為穩定。 註4. 完整監測井資料卡(地下水水質監測井設置作業原則之附錄三-監測井管理及資訊之保存方法)。 註5. 部份監測井資料(包含預定井深、井徑、井篩區間及監測井型式)。 註6. 監測井基本資料不完整(缺少最重要資訊: 井深、井徑、井篩區間及監測井型式), 參用W103方法取樣。 註7. 非標準井型式(例如: 抽水井、水龍頭...等)。													
採樣檢測員: 許育寧、林正							驗算人員: 王 112.1.4						
審核人員:													

柏新科技股份有限公司

地下水檢測報告

行政院環保署許可證字號：環署環檢字第115號

地址：新北市中和區中山路二段530-1號9樓

電話：(02)82281355 傳真：(02)82281358 網址：www.hacglobal.com.tw

報告編號：IU12U0033-1-7

委託單位：台塑重工股份有限公司麥寮廠

檢測目的：其他環保法規用途

計畫名稱：台塑重工股份有限公司麥寮廠

採樣單位：柏新科技股份有限公司

採樣地點：雲林縣麥寮鄉台塑工業園區一號

樣品特性：地下水

業別：-

採樣時間：112年1月5日

收樣時間：112年1月5日 18:25

採樣方法：NIEA W103.56B

報告日期：112年2月8日

聯絡人：許孟劼

檢測項目	專案編號	IU12U0033-1					檢測方法	備註
	採樣點名稱	重-1	運送空白	設備空白	現場空白	以下空白		
	採樣編號	0033-1U03	0033-1U01TB	0033-1U02EB	0033-1U03FB			
	樣品編號	U120105015	U120105013TB	U120105014EB	U120105016FB			
	申報編號	-	-	-	-			
	採樣時間(時:分)	13:32	-	11:45	13:32			
	單位	檢 測 值						
總溶解固體物	mg/L	1160	-	-	-		NIEA W210.58A	
總硬度	mg/L	884	-	-	-		NIEA W208.51A	
氯鹽	mg/L	16.0	-	-	-		NIEA W406.52C	
硫酸鹽	mg/L	147	-	-	-		NIEA W430.51C	
氨氮	mg/L	<0.05(0.0448)	-	-	-		NIEA W437.52C	
亞硝酸鹽氮	mg/L	ND(<0.0015)	-	-	-		NIEA W436.52C	
硝酸鹽氮	mg/L	ND(<0.0147)	-	-	-		NIEA W436.52C	

聲 明 書

- (一) 茲保證本機構實驗室分析之樣品，自本實驗室收樣至報告發出之過程，係在委託人 / 申請人指示下，以本公司人員最佳之專業知識，完全依照行政院環境保護署及有關機關之標準方法及品保 / 品管等相關規定，秉持公正、誠實進行採樣、檢測。絕無虛偽不實，如有違反，就政府機關所受損失願負連帶賠償責任之外，並接受主管機關依法令所為之行政處分及刑事處罰。
- (二) 吾人了解如自身受政府機關委任從事公務，亦屬於刑法上之公務員，並瞭解刑法上圖利罪、公務員登載不實偽造文書及貪污治罪條例之相關規定，如有違反，亦為刑法及貪污治罪條例之適用對象，願受最嚴厲之法律制裁。

公司名稱：柏新科技股份有限公司
負責人：鄭仁雄

報告專用章
柏新科技(股)公司
負責人：鄭仁雄
檢驗室主管：黃中煜

檢驗室主管
(報告簽署人)

黃中煜

柏新科技股份有限公司

地下水檢測報告

行政院環保署許可證字號：環署環檢字第115號
 地址：新北市中和區中山路二段530-1號9樓
 電話：(02)82281355 傳真：(02)82281358 網址：www.hacglobal.com.tw

報告編號：IU12U0033-1-7
 委託單位：台塑重工股份有限公司麥寮廠
 檢測目的：其他環保法規用途
 計畫名稱：台塑重工股份有限公司麥寮廠
 採樣單位：柏新科技股份有限公司
 採樣地點：雲林縣麥寮鄉台塑工業園區一號
 樣品特性：地下水

業別：-
 採樣時間：112年1月5日
 收樣時間：112年1月5日 18:25
 採樣方法：NIEA W103.56B
 報告日期：112年2月8日
 聯絡人：許孟劭

檢測項目	專案編號	IU12U0033-1					檢測方法	備註
	採樣點名稱	重-1	運送空白	設備空白	現場空白	以下空白		
	採樣編號	0033-1U03	0033-1U01TB	0033-1U02EB	0033-1U03FB			
	樣品編號	U120105015	U120105013TB	U120105014EB	U120105016FB			
	申報編號	-	-	-	-			
	採樣時間(時:分)	13:32	-	11:45	13:32			
	單位	檢 測 值						
氟鹽 (以F計)	mg/L	0.38	-	-	-		NIEA W413.52A	
鎘 (Cd)	mg/L	ND(<0.0022)	-	ND(<0.0022)	-		NIEA W311.54C	
鉻 (Cr)	mg/L	ND(<0.0031)	-	ND(<0.0031)	-		NIEA W311.54C	
銅 (Cu)	mg/L	ND(<0.0037)	-	ND(<0.0037)	-		NIEA W311.54C	
鎳 (Ni)	mg/L	ND(<0.0038)	-	ND(<0.0038)	-		NIEA W311.54C	
鉛 (Pb)	mg/L	ND(<0.0020)	-	ND(<0.0020)	-		NIEA W311.54C	
鋅 (Zn)	mg/L	ND(<0.0030)	-	ND(<0.0030)	-		NIEA W311.54C	
汞 (Hg)	mg/L	ND(<0.0001)	-	ND(<0.0001)	-		NIEA W330.52A	
砷 (As)	mg/L	<0.0010(0.00078)	-	ND(<0.00014)	-		NIEA W434.54B	
鐵 (Fe)	mg/L	ND(<0.0094)	-	ND(<0.0094)	-		NIEA W311.54C	
錳 (Mn)	mg/L	ND(<0.0027)	-	ND(<0.0027)	-		NIEA W311.54C	
總酚	mg/L	ND(<0.0046)	-	-	-		NIEA W521.52A	
苯	mg/L	ND(<0.00019)	ND(<0.00019)	ND(<0.00019)	ND(<0.00019)		NIEA W785.57B	

柏新科技股份有限公司

地下水檢測報告

行政院環保署許可證字號：環署環檢字第115號

地址：新北市中和區中山路二段530-1號9樓

電話：(02)82281355 傳真：(02)82281358 網址：www.hacglobal.com.tw

報告編號：IU12U0033-1-7

委託單位：台塑重工股份有限公司麥寮廠

檢測目的：其他環保法規用途

計畫名稱：台塑重工股份有限公司麥寮廠

採樣單位：柏新科技股份有限公司

採樣地點：雲林縣麥寮鄉台塑工業園區一號

樣品特性：地下水

業別：-

採樣時間：112年1月5日

收樣時間：112年1月5日 18:25

採樣方法：NIEA W103.56B

報告日期：112年2月8日

聯絡人：許孟勛

檢測項目	專案編號	IU12U0033-1					檢測方法	備註
	採樣點名稱	重-1	運送空白	設備空白	現場空白	以下空白		
	採樣編號	0033-1U03	0033-1U01TB	0033-1U02EB	0033-1U03FB			
	樣品編號	U120105015	U120105013TB	U120105014EB	U120105016FB			
	申報編號	-	-	-	-			
	採樣時間(時:分)	13:32	-	11:45	13:32			
單位	檢 測 值							
甲苯	mg/L	ND(<0.00022)	ND(<0.00022)	ND(<0.00022)	ND(<0.00022)		NIEA W785.57B	
二甲苯	mg/L	ND(<0.00045)	ND(<0.00045)	ND(<0.00045)	ND(<0.00045)		NIEA W785.57B	
乙苯	mg/L	ND(<0.00015)	ND(<0.00015)	ND(<0.00015)	ND(<0.00015)		NIEA W785.57B	
氯苯	mg/L	ND(<0.00018)	ND(<0.00018)	ND(<0.00018)	ND(<0.00018)		NIEA W785.57B	
1,4-二氯苯	mg/L	ND(<0.00017)	ND(<0.00017)	ND(<0.00017)	ND(<0.00017)		NIEA W785.57B	
萘	mg/L	ND(<0.00019)	ND(<0.00019)	ND(<0.00019)	ND(<0.00019)		NIEA W785.57B	
氯甲烷	mg/L	ND(<0.00022)	ND(<0.00022)	ND(<0.00022)	ND(<0.00022)		NIEA W785.57B	
二氯甲烷	mg/L	ND(<0.00036)	ND(<0.00036)	ND(<0.00036)	ND(<0.00036)		NIEA W785.57B	
氯仿	mg/L	ND(<0.00018)	ND(<0.00018)	ND(<0.00018)	ND(<0.00018)		NIEA W785.57B	
1,1-二氯乙烷	mg/L	ND(<0.00018)	ND(<0.00018)	ND(<0.00018)	ND(<0.00018)		NIEA W785.57B	
1,2-二氯乙烷	mg/L	ND(<0.00030)	ND(<0.00030)	ND(<0.00030)	ND(<0.00030)		NIEA W785.57B	
1,1,2-三氯乙烷	mg/L	ND(<0.00013)	ND(<0.00013)	ND(<0.00013)	ND(<0.00013)		NIEA W785.57B	
氯乙烯	mg/L	ND(<0.00018)	ND(<0.00018)	ND(<0.00018)	ND(<0.00018)		NIEA W785.57B	

柏新科技股份有限公司

地下水檢測報告

行政院環保署許可證字號：環署環檢字第115號

地址：新北市中和區中山路二段530-1號9樓

電話：(02)82281355 傳真：(02)82281358 網址：www.hacglobal.com.tw

報告編號：IU12U0033-1-7

委託單位：台塑重工股份有限公司麥寮廠

檢測目的：其他環保法規用途

計畫名稱：台塑重工股份有限公司麥寮廠

採樣單位：柏新科技股份有限公司

採樣地點：雲林縣麥寮鄉台塑工業園區一號

樣品特性：地下水

業別：-

採樣時間：112年1月5日

收樣時間：112年1月5日 18:25

採樣方法：NIEA W103.56B

報告日期：112年2月8日

聯絡人：許孟劭

檢測項目	專案編號	IU12U0033-1					檢測方法	備註
	採樣點名稱	重-1	運送空白	設備空白	現場空白	以下空白		
	採樣編號	0033-1U03	0033-1U01TB	0033-1U02EB	0033-1U03FB			
	樣品編號	U120105015	U120105013TB	U120105014EB	U120105016FB			
	申報編號	-	-	-	-			
	採樣時間(時:分)	13:32	-	11:45	13:32			
	單位	檢 測 值						
1,1-二氯乙烯	mg/L	ND(<0.00018)	ND(<0.00018)	ND(<0.00018)	ND(<0.00018)		NIEA W785.57B	
順-1,2-二氯乙烯	mg/L	ND(<0.00021)	ND(<0.00021)	ND(<0.00021)	ND(<0.00021)		NIEA W785.57B	
反-1,2-二氯乙烯	mg/L	ND(<0.00025)	ND(<0.00025)	ND(<0.00025)	ND(<0.00025)		NIEA W785.57B	
三氯乙烯	mg/L	ND(<0.00016)	ND(<0.00016)	ND(<0.00016)	ND(<0.00016)		NIEA W785.57B	
四氯乙烯	mg/L	ND(<0.00017)	ND(<0.00017)	ND(<0.00017)	ND(<0.00017)		NIEA W785.57B	
四氯化碳	mg/L	ND(<0.00020)	ND(<0.00020)	ND(<0.00020)	ND(<0.00020)		NIEA W785.57B	
總石油碳氫化合物	mg/L	ND(<0.065)	-	-	-		NIEA W901.50B	
氰化物	mg/L	ND(<0.0017)	-	-	-		NIEA W410.54A	
甲基第三丁基醑	mg/L	ND(<0.00022)	ND(<0.00022)	ND(<0.00022)	ND(<0.00022)		NIEA W785.57B	
以下空白								

柏新科技股份有限公司

地下水檢測報告

行政院環保署許可證字號：環審環檢字第115號

地址：新北市中和區中山路二段530-1號9樓

電話：(02)82281355 傳真：(02)82281358 網址：www.hacglobal.com.tw

報告編號：IU12U0033-1-7

備註：

1. 報告共 5 頁，分離使用無效。
2. 低於方法偵測極限之測定值以“ND”表示，並註明方法偵測極限 (MDL)。
3. 檢測濃度高於方法偵測極限，但小於可定量極限值(QDL)，以“<QDL”表示，並註明實測值及單位。
4. 本報告僅對該樣品負責，不得隨意複製及作為宣傳廣告之用。
5. 檢測項目二甲苯檢測值係由鄰-二甲苯、間、對-二甲苯檢測值總和而得。
6. 檢測項目總石油碳氫化合物檢測值係由高碳數、低碳數檢測值總和而得。
7. 本案行程代碼：IUUW23010018。
8. 報告出具方式依照顧客要求。



柏新科技股份有限公司

檢測報告

地址：新北市中和區中山路二段530-1號9樓
電話：(02)82281355 傳真：(02)82281358 網址：www.hacglobal.com.tw

報告編號：IU12U0033-1-8
委託單位：台塑重工股份有限公司麥寮廠
檢測目的：其他環保法規用途
計畫名稱：台塑重工股份有限公司麥寮廠
採樣單位：柏新科技股份有限公司
採樣地點：雲林縣麥寮鄉台塑工業園區一號
樣品特性：地下水

業 別：-
採樣時間：112年1月5日
收樣時間：112年1月5日 18:25
採樣方法：NIEA W103.56B
報告日期：112年2月8日
聯絡人：許孟劼

檢測項目	專案編號	IU12U0033-1					檢測方法	備註
	採樣點名稱	重-1	以下空白					
	採樣編號	0033-1U03						
	樣品編號	U120105015						
	採樣時間 (時:分)	13:32						
單位	檢 測 值							
水位	m	2.15					水位計 (現場測定)	
水溫	℃	26.6					NIEA W217.51A (現場測定)	
pH值		7.0 <small>(在水溫26.6℃下)</small>					NIEA W424.53A (現場測定)	
濁度	NTU	2.9					NIEA W219.52C (非現場測定)	
導電度	μmho/cm	1610					NIEA W203.51B (現場測定)	
總餘氯 ^{註6}	mg/L	0.28					NIEA W408.51A (現場測定)	
硫化物	mg/L	0.03					NIEA W433.52A	
無機含氮量	mg/L	0.04					參考 NIEA W423.52C	

聲 明 書

(一) 茲保證本機構實驗室分析之樣品，自本實驗室收樣至報告發出之過程，係在委託人/申請人指示下，以本公司人員最佳之專業知識，秉持公正、誠實進行採樣、檢測，絕無虛偽不實。

公司名稱：柏新科技股份有限公司
負責人：鄭仁雄

報告專用章
 柏新科技(股)公司
 負責人: 鄭仁雄
 實驗室主管: 黃中煜

檢驗室主管：黃中煜

柏新科技股份有限公司

檢測報告

地址：新北市中和區中山路二段530-1號9樓
 電話：(02)82281355 傳真：(02)82281358 網址：www.hacglobal.com.tw

報告編號：IU12U0033-1-8

委託單位：台塑重工股份有限公司麥寮廠

檢測目的：其他環保法規用途

計畫名稱：台塑重工股份有限公司麥寮廠

採樣單位：柏新科技股份有限公司

採樣地點：雲林縣麥寮鄉台塑工業園區一號

樣品特性：地下水

業別：-

採樣時間：112年1月5日

收樣時間：112年1月5日 18:25

採樣方法：NIEA W103.56B

報告日期：112年2月8日

聯絡人：許孟劼

檢測項目	專案編號	IU12U0033-1					檢測方法	備註
	採樣點名稱	重-1	以下空白					
	採樣編號	0033-1U03						
	樣品編號	U120105015						
	採樣時間 (時:分)	13:32						
	單位	檢 測 值						
總含氮量	註6	mg/L	0.17				NIEA W423.52C	
油脂(正己烷抽出物)	註5	mg/L	ND(<0.5)				NIEA W506.23B	
甲醛	註7	mg/L	ND(<0.0119)				NIEA W782.52B	
以下空白								

柏新科技股份有限公司

檢測報告

地址：新北市中和區中山路二段530-1號9樓
電話：(02)82281355 傳真：(02)82281358 網址：www.hacglobal.com.tw

報告編號：IU12U0033-1-8

備註：

- 1.報告共 3 頁，分離使用無效。
- 2.低於方法偵測極限之測定值以“ND”表示，並註明方法偵測極限（MDL）。
- 3.檢測濃度高於方法偵測極限，但小於可定量極限值(QDL)，以“<QDL”表示，並註明實測值及單位。
- 4.本報告僅對該樣品負責，不得隨意複製及作為宣傳廣告之用。
- 5.此檢測項目之檢測值依顧客要求呈現。
- 6.此檢測項目名稱依顧客要求呈現。
- 7.此檢測項目之方法偵測極限為參考公告檢測方法中單一實驗室之方法偵測極限值。
- 8.本報告不得作為法規用途目的使用。
- 9.報告出具方式依照顧客要求。



柏新科技股份有限公司

監測井地下水採樣紀錄表

M-W103-T04

專案編號: IU12U0033-1 採樣日期(年月日): 112.1.5 樣品編號: 0033-1 U 03

計畫名稱: 台塑重工股份有限公司參寮廠

採樣地址: 雲林縣參寮鄉台塑工業園區一號 天氣: 晴 陰 雨 陰偶雨

作業方式: W103標準方法取樣(註4) W103標準方法取樣(註5) 非W103標準方法取樣(註6) 非W103標準方法取樣(註7)

洗井方式: 井柱水體積置換法(註1) 微洗井(註2) 非標準井待水質參數穩定時即可採樣

洗井設備: 貝勒管 氣囊式抽水機(儀器編號: LA101-641) 離心式抽水機(儀器編號:)

洗井資料

井號: 重-1 井口至水位面深度H₁: 2.105 公尺 井柱水體積V: 62.9912 升

井管內徑: 2吋 4吋 井口至井底深度H₂: 9.857 公尺 最少洗井柱水體積3V: * 升

監測井型式: 隱藏式 平台式 井柱水深度(H₂-H₁): 7.752 公尺 水流元容積: 300 mL

井篩範圍(m): 1.81 至 10.58 公尺, 井篩長度(m): 8.77 公尺 洗井設備放置深度: 6.34 公尺, 業主指定

時間	洗水流率 (L/min)	水位深度 (m)	汲出水體積 (L)	pH ±0.1	導電度 ±3% (µmho/cm)	水溫(°C) ±0.2°C	溶氧 (mg/L)×10% 或0.3mg/L	氧化還原 電位(mV) ±10mV	濁度 (NTU) (註3)	洗井水觀察(代碼, 可複選)			
										水色	氣味	雜質	
洗井前	1242	0.082	2.146	0.410	7.11	1654	>7.4	>7.3	50.8	>9.5	a	a	c
洗井中	1247	0.085	2.150	0.425	7.10	1650	>7.2	0.89	46.7	>4.6	a	a	c
洗井中	1252	0.083	2.143	0.415	7.08	1618	>6.6	0.53	38.8	>3.0	a	a	c
洗井中	1257	0.086	2.148	0.430	7.05	1612	>6.7	0.48	39.2	>>8	a	a	c
洗井中	1302	0.086	2.151	0.430	7.04	1620	>6.7	0.49	39.4	>>8	a	a	c
洗井中	1307	0.085	2.150	0.425	7.05	1613	>6.6	0.47	39.0	>2.7	a	a	c
洗井中													
採樣時	1307	*	2.150	1.80	7.05	1613	>6.6	0.47	39.0	>2.7	a	a	c

洗井水觀察: 水色(a.清澈、b.微、c.黃、d.褐、e.白、f.灰、g.黑、h.棕、i.); 氣味(a.無味、b.異味、c.油味、d. 雜質(a.無、b.少許雜質、c.許多雜質、d.少許懸浮物、e.許多懸浮物、f.)

此井屬低滲透性含水層, 則將汲水泵或貝勒管方式, 置於井管底部附近以較大之汲水流率將井內積水抽除, 待水位回升後採集新鮮樣品。且不需要寫下面資訊(量測頻率、汲出水總體積、洗井結束時水位面至井口深度、水位洩降)。

量測頻率: 5 (次/分鐘); 汲出水總體積: 4.335 升 井柱水體積公式: (π²/10)×井柱水深度(公尺)
 洗井結束時水位面至井口深度: >1.50 公尺; 水位洩降: 0.045 公尺 r=半徑=2.54cm=1吋, (2吋井=2.0)×井柱水深度(公尺)
 (1吋井=0.51)、(4吋井=8.1)×井柱水深度(公尺)

註1. 井柱水體積置換方式量測頻率: 抽換3倍至5倍井柱水體積, 以2倍井柱水體積時量測第一次, 爾後每0.5倍井柱水體積量測一次, 待最後連續3次符合穩定值規範(若參數無穩定已5倍井柱水體積後)即可採樣。
 註2. 微洗井: 設定汲水流率應從最小流率開始, 每隔1分鐘至2分鐘量測水位1次, 直到水位變化±3公分以下之穩定狀態後, 進行洗井作業最少量測5次以上待最後連續3次符合穩定值規範即可採樣。
 註3. 濁度計±10% (濁度介於20 NTU至5 NTU為±2 NTU), 若3次濁度值皆低於5 NTU視為穩定。
 註4. 完整監測井資料卡(地下水水質監測井設置作業原則之附錄三 監測井管理及資訊之保存方法)。
 註5. 部份監測井資料(包含預定井深、井徑、井篩區間及監測井型式)。
 註6. 監測井基本資料不完整(缺少最重要資訊: 井深、井徑、井篩區間及監測井型式); 參考用W103方法取樣。
 註7. 非標準井型式(例如: 抽水井、水龍頭...等)。

採樣檢測員: 許建宏 驗算人員: 許育寧 112.01.05

審核人員: 王 志倫 112.1.13

柏新科技股份有限公司

監測井地下水採樣紀錄表

M-W103-T04

專案編號	IU12U0033-1	採樣日期(年月日)	112.1.5	樣品編號	0033-1 U03								
計畫名稱	台塑重工股份有限公司麥寮廠												
採樣地址	雲林縣麥寮鄉台塑工業園區一號			天氣： <input checked="" type="checkbox"/> 晴 <input type="checkbox"/> 陰 <input type="checkbox"/> 雨 <input type="checkbox"/> 陰偶雨									
作業方式	<input type="checkbox"/> W103標準方法取樣(註4) <input checked="" type="checkbox"/> W103標準方法取樣(註5) <input type="checkbox"/> 非W103標準方法取樣(註6) <input type="checkbox"/> 非W103標準方法取樣(註7)												
洗井方式	<input type="checkbox"/> 井柱水體積置換法(註1) <input checked="" type="checkbox"/> 微洗井(註2) <input type="checkbox"/> 非標準井待水質參數穩定時即可採樣												
洗井設備	<input type="checkbox"/> 貝勒管 <input checked="" type="checkbox"/> 氣震式抽水機(儀器編號: LA101-641) <input type="checkbox"/> 離心式抽水機(儀器編號:)												
洗井資料	井號	重-1		井口至水位面深度H ₁	2.105 公尺	井柱水體積V	62.7912 升						
	井管內徑	<input type="checkbox"/> 2吋 <input checked="" type="checkbox"/> 4吋 <input type="checkbox"/> 吋		井口至井底深度H ₂	9.857 公尺	最少洗井柱水體積3V	188.3736 升						
	監測井型式	<input type="checkbox"/> 隱藏式 <input checked="" type="checkbox"/> 平台式		井柱水深度(H ₂ -H ₁)	7.752 公尺	水流元容積	300 mL						
	井篩範圍(m)	1.81 至 10.58 公尺		井篩長度(m)	8.77 公尺	洗井設備放置深度	6.34 公尺, <input type="checkbox"/> 業主指定						
時間	汲水流率 (L/min)	水位深度 (m)	汲出水體積 (L)	pH ±0.1	導電度 ±3% (µmho/cm)	水溫(°C) ±0.2°C	溶氧 (mg/L)±10% 或0.3mg/L	氧化還原電位(mV) ±10mV	濁度 (NTU) (註3)	洗井水觀察(代碼,可複選)			
										水色	氣味	雜質	
洗井前	1343	0.39	2.146	1.17	7.04	1621	26.5	0.42	34.8	22.6	a	a	c
洗井中	1346	0.41	2.152	1.23	7.03	1609	26.4	0.43	35.6	22.7	a	a	c
洗井中	1349	0.40	2.154	1.20	7.05	1618	26.5	0.45	34.9	22.5	a	a	c
洗井中	1352	0.39	2.158	1.17	7.04	1625	26.4	0.46	35.2	22.5	a	a	c
洗井中	1355	0.38	2.153	1.14	7.05	1620	26.5	0.46	35.0	22.4	a	a	c
洗井中	1358	0.40	2.154	1.20	7.05	1617	26.4	0.45	35.3	22.4	a	a	c
洗井中													
採樣時	1358	*	2.154	25.5	7.05	1617	26.4	0.45	35.3	22.4	a	a	c
洗井水觀察: 水色(a.清澈、b.微、c.黃、d.褐、e.白、f.灰、g.黑、h.棕、i.); 氣味(a.無味、b.異味、c.油味、d.) 雜質(a.無、b.少許雜質、c.許多雜質、d.少許懸浮物、e.許多懸浮物、f.)													
<input type="checkbox"/> 此井屬低滲透性含水層,則將汲水泵或貝勒管方式,置於井管底部附近以較大之汲水流率將井內積水抽除,待水位回升後採集新鮮樣品。且不需要寫下面資訊(量測頻率、汲出水總體積、洗井結束時水位面至井口深度、水位洩降)。													
量測頻率: 3 (次/分鐘); 汲出水總體積: 32.61 升						井柱水體積公式: $(\pi r^2) / 10 \times \text{井柱水深度(公尺)}$ $r = \text{半徑} = 2.54 \text{cm} = 1 \text{吋}, (2 \text{吋井} - 2.0) \times \text{井柱水深度(公尺)}$ $(1 \text{吋井} = 0.51), (4 \text{吋井} = 8.1) \times \text{井柱水深度(公尺)}$							
洗井結束時水位面至井口深度: 2.154 公尺; 水位洩降: 0.049 公尺													
註1.井柱水體積置換方式量測頻率: 抽換3倍至5倍井柱水體積,以2倍井柱水體積時量測第一次,爾後每0.5倍井柱水體積量測一次,待最後連續3次符合穩定值規範(若參數無穩定已5倍井柱水體積後)即可採樣。 註2.微洗井: 設定汲水流率應從最小流率開始,每隔1分鐘至2分鐘量測水位1次,直到水位變化±3公分以下之穩定狀態後,進行洗井作業最少量測5次以上待最後連續3次符合穩定值規範即可採樣。 註3.濁度±10% (濁度介於20 NTU至5 NTU 為±2 NTU),若3次濁度值皆低於5 NTU 視為穩定。 註4.完整監測井資料卡(地下水水質監測井設置作業原則之附錄三 監測井管理及資訊之保存方法)。 註5.部份監測井資料(包含預定井深、井徑、井篩區間及監測井型式)。 註6.監測井基本資料不完整(缺少最重要資訊: 井深、井徑、井篩區間及監測井型式),參考用W103方法取樣。 註7.非標準井型式(例如: 抽水井、水龍頭...等)。													
採樣檢測員: 陳建忠						驗算人員: 邱育厚 112.01.05							
						審核人員: 王 志倫 112.1.13							

柏新科技股份有限公司

地下水檢測報告

行政院環保署許可證字號：環署環檢字第115號
 地址：新北市中和區中山路二段530-1號9樓
 電話：(02)82281355 傳真：(02)82281358 網址：www.hacglobal.com.tw

報告編號：IU12U0038-1-7
 委託單位：台塑石化股份有限公司公用三廠
 檢測目的：其他環保法規用途
 計畫名稱：台塑石化股份有限公司公用三廠
 採樣單位：柏新科技股份有限公司
 採樣地點：雲林縣麥寮鄉台塑工業園區17號
 樣品特性：地下水

業 別：-
 採樣時間：112年1月12日
 收樣時間：112年1月12日 19:50
 採樣方法：NIEA W103.56B
 報告日期：112年2月7日
 聯絡人：許孟劭

檢測項目	專案編號	IU12U0038-1					檢測方法	備註
	採樣點名稱	海汽-1	運送空白	設備空白	現場空白	以下空白		
	採樣編號	0038-1U03	0038-1U01TB	0038-1U02EB	0038-1U03FB			
	樣品編號	U120112007	U120112005TB	U120112006EB	U120112008FB			
	申報編號	-	-	-	-			
	採樣時間(時:分)	11:21	-	09:54	11:07			
單位	檢 測 值							
總溶解固體物	mg/L	476	-	-	-	-	NIEA W210.58A	
總硬度	mg/L	349	-	-	-	-	NIEA W208.51A	
氯鹽	mg/L	69.7	-	-	-	-	NIEA W406.52C	
硫酸鹽	mg/L	165	-	-	-	-	NIEA W430.51C	
氨氮	mg/L	ND(<0.024)	-	-	-	-	NIEA W437.52C	
亞硝酸鹽氮	mg/L	ND(<0.0015)	-	-	-	-	NIEA W436.52C	
硝酸鹽氮	mg/L	ND(<0.0147)	-	-	-	-	NIEA W436.52C	

聲 明 書

- (一) 茲保證本機構實驗室分析之樣品，自本實驗室收樣至報告發出之過程，係在委託人/申請人指示下，以本公司人員最佳之專業知識，完全依照行政院環境保護署及有關機關之標準方法及品保/品管等相關規定，秉持公正、誠實進行採樣、檢測。絕無虛偽不實，如有違反，就政府機關所受損失願負連帶賠償責任之外，並接受主管機關依法令所為之行政處分及刑事處罰。
- (二) 吾人了解如自身受政府機關委任從事公務，亦屬於刑法上之公務員，並瞭解刑法上圖利罪、公務員登載不實偽造文書及貪污治罪條例之相關規定，如有違反，亦為刑法及貪污治罪條例之適用對象，願受最嚴厲之法律制裁。

公司名稱：柏新科技股份有限公司
 負責人：鄭仁雄

報告專用章
 柏新科技(股)公司
 負責人：鄭仁雄
 檢驗室主管：黃中煜

檢驗室主管
 (報告簽署人)

黃中煜

柏新科技股份有限公司

地下水檢測報告

行政院環保署許可證字號：環署環檢字第115號

地址：新北市中和區中山路二段530-1號9樓

電話：(02)82281355 傳真：(02)82281358 網址：www.hacglobal.com.tw

報告編號：IU12U0038-1-7

委託單位：台塑石化股份有限公司公用三廠

檢測目的：其他環保法規用途

計畫名稱：台塑石化股份有限公司公用三廠

採樣單位：柏新科技股份有限公司

採樣地點：雲林縣麥寮鄉台塑工業園區17號

樣品特性：地下水

業別：-

採樣時間：112年1月12日

收樣時間：112年1月12日 19:50

採樣方法：NIEA W103.56B

報告日期：112年2月7日

聯絡人：許孟劭

檢測項目	專案編號	IU12U0038-1					檢測方法	備註
	採樣點名稱	海汽-1	運送空白	設備空白	現場空白	以下空白		
	採樣編號	0038-1U03	0038-1U01TB	0038-1U02EB	0038-1U03FB			
	樣品編號	U120112007	U120112005TB	U120112006EB	U120112008FB			
	申報編號	-	-	-	-			
	採樣時間 (時:分)	11:21	-	09:54	11:07			
單位	檢 測 值							
氟鹽 (以F計)	mg/L	0.63	-	-	-		NIEA W413.52A	
鎘 (Cd)	mg/L	ND(<0.0022)	-	ND(<0.0022)	-		NIEA W311.54C	
鉻 (Cr)	mg/L	ND(<0.0031)	-	ND(<0.0031)	-		NIEA W311.54C	
銅 (Cu)	mg/L	ND(<0.0037)	-	ND(<0.0037)	-		NIEA W311.54C	
鎳 (Ni)	mg/L	ND(<0.0038)	-	ND(<0.0038)	-		NIEA W311.54C	
鉛 (Pb)	mg/L	ND(<0.0020)	-	ND(<0.0020)	-		NIEA W311.54C	
鋅 (Zn)	mg/L	ND(<0.0030)	-	ND(<0.0030)	-		NIEA W311.54C	
汞 (Hg)	mg/L	ND(<0.0001)	-	ND(<0.0001)	-		NIEA W330.52A	
砷 (As)	mg/L	0.0016	-	ND(<0.00014)	-		NIEA W434.54B	
鐵 (Fe)	mg/L	ND(<0.0094)	-	ND(<0.0094)	-		NIEA W311.54C	
錳 (Mn)	mg/L	ND(<0.0027)	-	ND(<0.0027)	-		NIEA W311.54C	
總酚	mg/L	ND(<0.0046)	-	-	-		NIEA W521.52A	
苯	mg/L	ND(<0.00019)	ND(<0.00019)	ND(<0.00019)	ND(<0.00019)		NIEA W785.57B	

柏新科技股份有限公司

地下水檢測報告

行政院環保署許可證字號：環署環檢字第115號

地址：新北市中和區中山路二段530-1號9樓

電話：(02)82281355 傳真：(02)82281358 網址：www.hacglobal.com.tw

報告編號：IU12U0038-1-7

委託單位：台塑石化股份有限公司公用三廠

檢測目的：其他環保法規用途

計畫名稱：台塑石化股份有限公司公用三廠

採樣單位：柏新科技股份有限公司

採樣地點：雲林縣麥寮鄉台塑工業園區17號

樣品特性：地下水

業 別：-

採樣時間：112年1月12日

收樣時間：112年1月12日 19:50

採樣方法：NIEA W103.56B

報告日期：112年2月7日

聯絡人：許孟劭

檢測項目	專案編號	IU12U0038-1					檢測方法	備註
	採樣點名稱	海汽-1	運送空白	設備空白	現場空白	以下空白		
	採樣編號	0038-1U03	0038-1U01TB	0038-1U02EB	0038-1U03FB			
	樣品編號	U120112007	U120112005TB	U120112006EB	U120112008FB			
	申報編號	-	-	-	-			
	採樣時間(時:分)	11:21	-	09:54	11:07			
	單位	檢 測 值						
甲苯	mg/L	ND(<0.00022)	ND(<0.00022)	ND(<0.00022)	ND(<0.00022)		NIEA W785.57B	
二甲苯	mg/L	ND(<0.00045)	ND(<0.00045)	ND(<0.00045)	ND(<0.00045)		NIEA W785.57B	
乙苯	mg/L	ND(<0.00015)	ND(<0.00015)	ND(<0.00015)	ND(<0.00015)		NIEA W785.57B	
氯苯	mg/L	ND(<0.00018)	ND(<0.00018)	ND(<0.00018)	ND(<0.00018)		NIEA W785.57B	
1,4-二氯苯	mg/L	ND(<0.00017)	ND(<0.00017)	ND(<0.00017)	ND(<0.00017)		NIEA W785.57B	
萘	mg/L	ND(<0.00019)	ND(<0.00019)	ND(<0.00019)	ND(<0.00019)		NIEA W785.57B	
氯甲烷	mg/L	ND(<0.00022)	ND(<0.00022)	ND(<0.00022)	ND(<0.00022)		NIEA W785.57B	
二氯甲烷	mg/L	ND(<0.00036)	ND(<0.00036)	ND(<0.00036)	ND(<0.00036)		NIEA W785.57B	
氯仿	mg/L	ND(<0.00018)	ND(<0.00018)	ND(<0.00018)	ND(<0.00018)		NIEA W785.57B	
1,1-二氯乙烷	mg/L	ND(<0.00018)	ND(<0.00018)	ND(<0.00018)	ND(<0.00018)		NIEA W785.57B	
1,2-二氯乙烷	mg/L	ND(<0.00030)	ND(<0.00030)	ND(<0.00030)	ND(<0.00030)		NIEA W785.57B	
1,1,2-三氯乙烷	mg/L	ND(<0.00013)	ND(<0.00013)	ND(<0.00013)	ND(<0.00013)		NIEA W785.57B	
氯乙烯	mg/L	ND(<0.00018)	ND(<0.00018)	ND(<0.00018)	ND(<0.00018)		NIEA W785.57B	

柏新科技股份有限公司

地下水檢測報告

行政院環保署許可證字號：環署環檢字第115號

地址：新北市中和區中山路二段530-1號9樓

電話：(02)82281355 傳真：(02)82281358 網址：www.hacglobal.com.tw

報告編號：IU12U0038-1-7

委託單位：台塑石化股份有限公司公用三廠

檢測目的：其他環保法規用途

計畫名稱：台塑石化股份有限公司公用三廠

採樣單位：柏新科技股份有限公司

採樣地點：雲林縣麥寮鄉台塑工業園區17號

樣品特性：地下水

業別：-

採樣時間：112年1月12日

收樣時間：112年1月12日 19:50

採樣方法：NIEA W103.56B

報告日期：112年2月7日

聯絡人：許孟劭

檢測項目	專案編號	IU12U0038-1					檢測方法	備註
	採樣點名稱	海汽-1	運送空白	設備空白	現場空白	以下空白		
	採樣編號	0038-1U03	0038-1U01TB	0038-1U02EB	0038-1U03FB			
	樣品編號	U120112007	U120112005TB	U120112006EB	U120112008FB			
	申報編號	-	-	-	-			
	採樣時間(時:分)	11:21	-	09:54	11:07			
單位	檢 測 值							
1,1-二氯乙烯	mg/L	ND(<0.00018)	ND(<0.00018)	ND(<0.00018)	ND(<0.00018)		NIEA W785.57B	
順-1,2-二氯乙烯	mg/L	ND(<0.00021)	ND(<0.00021)	ND(<0.00021)	ND(<0.00021)		NIEA W785.57B	
反-1,2-二氯乙烯	mg/L	ND(<0.00025)	ND(<0.00025)	ND(<0.00025)	ND(<0.00025)		NIEA W785.57B	
三氯乙烯	mg/L	ND(<0.00016)	ND(<0.00016)	ND(<0.00016)	ND(<0.00016)		NIEA W785.57B	
四氯乙烯	mg/L	ND(<0.00017)	ND(<0.00017)	ND(<0.00017)	ND(<0.00017)		NIEA W785.57B	
四氯化碳	mg/L	ND(<0.00020)	ND(<0.00020)	ND(<0.00020)	ND(<0.00020)		NIEA W785.57B	
總石油碳氫化合物	mg/L	ND(<0.065)	-	-	-		NIEA W901.50B	
氟化物	mg/L	ND(<0.0017)	-	-	-		NIEA W410.54A	
甲基第三丁基醃	mg/L	ND(<0.00022)	ND(<0.00022)	ND(<0.00022)	ND(<0.00022)		NIEA W785.57B	
以下空白								

柏新科技股份有限公司

地下水檢測報告

行政院環保署許可證字號：環署環檢字第115號

地址：新北市中和區中山路二段530-1號9樓

電話：(02)82281355 傳真：(02)82281358 網址：www.hacglobal.com.tw

報告編號：IU12U0038-1-7

備註：

1. 報告共 5 頁，分離使用無效。
2. 低於方法偵測極限之測定值以“ND”表示，並註明方法偵測極限（MDL）。
3. 檢測濃度高於方法偵測極限，但小於可定量極限值(QDL)，以“<QDL”表示，並註明實測值及單位。
4. 本報告僅對該樣品負責，不得隨意複製及作為宣傳廣告之用。
5. 檢測項目二甲苯檢測值係由鄰-二甲苯、間、對-二甲苯檢測值總和而得。
6. 檢測項目總石油碳氫化合物檢測值係由高碳數、低碳數檢測值總和而得。
7. 本案行程代碼：IUUW23010016。
8. 報告出具方式依照顧客要求。



柏新科技股份有限公司

檢測報告

地址：新北市中和區中山路二段530-1號9樓
電話：(02)82281355 傳真：(02)82281358 網址：www.hacglobal.com.tw

報告編號：IU12U0038-1-8
委託單位：台塑石化股份有限公司公用三廠
檢測目的：其他環保法規用途
計畫名稱：台塑石化股份有限公司公用三廠
採樣單位：柏新科技股份有限公司
採樣地點：雲林縣麥寮鄉台塑工業園區17號
樣品特性：地下水

業 別：-
採樣時間：112年1月12日
收樣時間：112年1月12日 19:50
採樣方法：NIEA W103.56B
報告日期：112年2月7日
聯絡人：許孟劭

檢測項目	專案編號	IU12U0038-1					檢測方法	備註
	採樣點名稱	海汽-1	以下空白					
	採樣編號	0038-1U03						
	樣品編號	U120112007						
	採樣時間 (時:分)	11:21						
單位	檢 測 值							
水位	m	1.95					水位計 (現場測定)	
水溫	°C	21.6					NIEA W217.51A (現場測定)	
pH值	-	7.8 <small>(在水溫21.6°C下)</small>					NIEA W424.53A (現場測定)	
濁度	NTU	0.80					NIEA W219.52C (非現場測定)	
導電度	µmho/cm	659					NIEA W203.51B (現場測定)	
總餘氯 ^{註6}	mg/L	0.27					NIEA W408.51A (現場測定)	
硫化物	mg/L	0.04					NIEA W433.52A	
無機含氮量	mg/L	0.02					參考 NIEA W423.52C	

聲 明 書

(一) 茲保證本機構實驗室分析之樣品，自本實驗室收樣至報告發出之過程，係在委託人 / 申請人指示下，以本公司人員最佳之專業知識，秉持公正、誠實進行採樣、檢測。絕無虛偽不實。

公司名稱：柏新科技股份有限公司
負責人：鄭仁雄

報告專用章
 柏新科技(股)公司
 負責人: 鄭仁雄
 實驗室主管: 黃中煜

檢驗室主管：黃中煜

柏新科技股份有限公司

檢測報告

地址：新北市中和區中山路二段530-1號9樓
電話：(02)82281355 傳真：(02)82281358 網址：www.hacglobal.com.tw

報告編號：IU12U0038-1-8 委託單位：台塑石化股份有限公司公用三廠 檢測目的：其他環保法規用途 計畫名稱：台塑石化股份有限公司公用三廠 採樣單位：柏新科技股份有限公司 採樣地點：雲林縣麥寮鄉台塑工業園區17號 樣品特性：地下水	業別：- 採樣時間：112年1月12日 收樣時間：112年1月12日 19:50 採樣方法：NIEA W103.56B 報告日期：112年2月7日 聯絡人：許孟劼
--	--

檢測項目	專案編號	IU12U0038-1					檢測方法	備註
	採樣點名稱	海汽-1	以下空白					
	採樣編號	0038-1U03						
	樣品編號	U120112007						
	採樣時間 (時:分)	11:21						
	單位	檢 測 值						
總含氮量 ^{註6}	mg/L	0.20					NIEA W423.52C	
油脂(正己烷抽出物) ^{註5}	mg/L	ND(<0.5)					NIEA W506.23B	
甲醛 ^{註7}	mg/L	ND(<0.0119)					NIEA W782.52B	
以下空白								

柏新科技股份有限公司

檢測報告

地址：新北市中和區中山路二段530-1號9樓
電話：(02)82281355 傳真：(02)82281358 網址：www.hacglobal.com.tw

報告編號：IU12U0038-1-8

備註：

1. 報告共 3 頁，分離使用無效。
2. 低於方法偵測極限之測定值以“ND”表示，並註明方法偵測極限 (MDL)。
3. 檢測濃度高於方法偵測極限，但小於可定量極限值(QDL)，以“<QDL”表示，並註明實測值及單位。
4. 本報告僅對該樣品負責，不得隨意複製及作為宣傳廣告之用。
5. 此檢測項目之檢測值依顧客要求呈現。
6. 此檢測項目名稱依顧客要求呈現。
7. 此檢測項目之方法偵測極限為參考公告檢測方法中單一實驗室之方法偵測極限值。
8. 本報告不得作為法規用途目的使用。
9. 報告出具方式依照顧客要求。

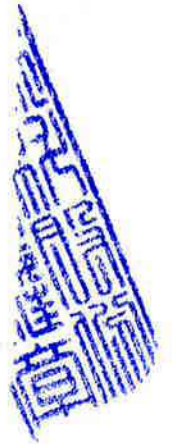

柏新科技股份有限公司

監測井地下水採樣紀錄表

M-W103-T04

專案編號: IU12U0038-1	採樣日期(年月日): 112.1.12	樣品編號: 0038-1 U 03
計畫名稱: 台塑石化股份有限公司公用三廠		
採樣地址: 雲林縣麥寮鄉台塑工業園區17號		天氣: <input type="checkbox"/> 晴 <input checked="" type="checkbox"/> 陰 <input type="checkbox"/> 雨 <input type="checkbox"/> 陰偶雨
作業方式: <input type="checkbox"/> W103標準方法取樣(註4) <input checked="" type="checkbox"/> W103標準方法取樣(註5) <input type="checkbox"/> 非W103標準方法取樣(註6) <input type="checkbox"/> 非W103標準方法取樣(註7)		
洗井方式: <input type="checkbox"/> 井柱水體積置換法(註1) <input checked="" type="checkbox"/> 微洗井(註2) <input type="checkbox"/> 非標準井待水質參數穩定時即可採樣		
洗井設備: <input type="checkbox"/> 貝勒管 <input checked="" type="checkbox"/> 氣囊式抽水器(儀器編號: LA10-64) <input type="checkbox"/> 離心式抽水器(儀器編號:)		

洗井資料	井號: 海汽-1	井口至水位面深度H ₁ : 1.951 公尺	井柱水體積V: 72.7947 升
	井管內徑: <input type="checkbox"/> 2吋 <input checked="" type="checkbox"/> 4吋 <input type="checkbox"/> 吋	井口至井底深度H ₂ : 10.938 公尺	最少洗井柱水體積3V: 升
	監測井型式: <input checked="" type="checkbox"/> 隱蔽式 <input type="checkbox"/> 平台式	井柱水深度(H ₂ -H ₁): 8.987 公尺	水流元容積: 300 mL
	井篩範圍(m): 1.99 至 10.99 公尺, 井篩長度(m): 9.0 公尺		洗井設備放置深度: 6.49 公尺, <input type="checkbox"/> 業主指定

時間	汲水流率 (L/min)	水位深度 (m)	汲出水體積 (L)	pH ±0.1	導電度 ±3% (µmho/cm)	水溫(°C) ±0.2°C	溶氧 (mg/L) ±10% 或0.3mg/L	氧化還原電位(mV) ±10mV	濁度 (NTU) (註3)	洗井水觀察(代碼, 可複選)			
										水色	氣味	雜質	
洗井前	1014	0.087	1.951	0.435	7.95	666	20.5	1.59	154.0	5.20	a	a	a
洗井中	1019	0.088	1.951	0.440	7.86	662	21.3	0.73	128.3	4.82	a	a	a
洗井中	1024	0.088	1.951	0.440	7.84	660	21.5	0.59	119.4	4.67	a	a	a
洗井中	1029	0.084	1.951	0.445	7.83	660	21.5	0.58	118.0	4.66	a	a	a
洗井中	1034	0.087	1.951	0.435	7.83	660	21.6	0.60	116.2	4.79	a	a	a
洗井中	1039	0.089	1.951	0.445	7.83	659	21.6	0.58	118.4	4.72	a	a	a
洗井中													
採樣時	1039	*	1.951	1.80	7.83	659	21.6	0.58	118.4	4.72	a	a	a

洗井水觀察: 水色(a.清澈、b.微、c.黃、d.褐、e.白、f.灰、g.黑、h.棕、i.) ; 氣味(a.無味、b.異味、c.油味、d.)
 雜質(a.無、b.少許雜質、c.許多雜質、d.少許懸浮物、e.許多懸浮物、f.)

此井屬低滲透性含水層, 則將汲水泵或貝勒管方式, 置於井管底部附近以較大之汲水流率將井內積水抽除, 待水位回升後採集新鮮樣品。且不需要寫下面資訊(量測頻率、汲出水總體積、洗井結束時水位面至井口深度、水位洩降)。

量測頻率: 5 (次/分鐘); 汲出水總體積: 4.44 升	井柱水體積公式: (πr²)/10×井柱水深度(公尺)
洗井結束時水位面至井口深度: 1.951 公尺; 水位洩降: 0 公尺	r=半徑=2.54cm=1吋, (2吋井=2.0)×井柱水深度(公尺) (1吋井=0.51)、(4吋井=8.1)×井柱水深度(公尺)

註1.井柱水體積置換方式量測頻率: 抽換3倍至5倍井柱水體積, 以2倍井柱水體積時量測第一次, 爾後每0.5倍井柱水體積量測一次, 待最後連續3次符合穩定值規範(若參數無穩定已5倍井柱水體積後)即可採樣。
 註2.微洗井: 設定汲水流率應從最小流率開始, 每隔1分鐘至2分鐘量測水位1次, 直到水位變化±3公分以下之穩定狀態後, 進行洗井作業最少量測5次以上待最後連續3次符合穩定值規範即可採樣。
 註3.濁度計±10% (濁度介於20 NTU至5 NTU為±2 NTU), 若3次濁度值皆低於5 NTU視為穩定。
 註4.完整監測井資料卡(地下水水質監測井設置作業原則之附錄三 監測井管理及資訊之保存方法)。
 註5.部份監測井資料(包含預定井深、井徑、井篩區間及監測井型式)。
 註6.監測井基本資料不完整(缺少最重要資訊: 井深、井徑、井篩區間及監測井型式), 參考用W103方法取樣。
 註7.非標準井型式(例如: 抽水井、水龍頭...等)。

採樣檢測員: 楊宗國	驗算人員: 許育學 112.01.12
------------	---------------------

	審核人員: 黃中崑 112.01.12
--	---------------------

柏新科技股份有限公司

監測井地下水採樣紀錄表

M-W103-T04

專案編號: IU12U0038-1	採樣日期(年/月/日): 112. 1. 12	樣品編號: 0038-1 U 03
計畫名稱: 台塑石化股份有限公司公用三廠		
採樣地址: 雲林縣麥寮鄉台塑工業園區17號	天氣: <input type="checkbox"/> 晴 <input checked="" type="checkbox"/> 陰 <input type="checkbox"/> 雨 <input type="checkbox"/> 陰偶雨	
作業方式: <input type="checkbox"/> W103標準方法取樣(註4) <input checked="" type="checkbox"/> W103標準方法取樣(註5) <input type="checkbox"/> 非W103標準方法取樣(註6) <input type="checkbox"/> 非W103標準方法取樣(註7)		
洗井方式: <input type="checkbox"/> 井柱水體積置換法(註1) <input checked="" type="checkbox"/> 微洗井(註2) <input type="checkbox"/> 非標準井待水質參數穩定時即可採樣		
洗井設備: <input type="checkbox"/> 貝勒管 <input checked="" type="checkbox"/> 氣囊式抽水機(儀器編號: LA101-641) <input type="checkbox"/> 離心式抽水機(儀器編號:)		

洗井資料	井號: 海汽-1	井口至水位面深度H ₁ : 1.951 公尺	井柱水體積V: 72.7947 升
	井管內徑: <input type="checkbox"/> 2吋 <input checked="" type="checkbox"/> 4吋 <input type="checkbox"/> 吋	井口至井底深度H ₂ : 10.938 公尺	最少洗井柱水體積3V: _____ 升
	監測井型式: <input checked="" type="checkbox"/> 隱蔽式 <input type="checkbox"/> 平台式	井柱水深度(H ₂ -H ₁): 8.987 公尺	水流元容積: 300 mL
	井篩範圍(m): 1.99 至 10.99 公尺, 井篩長度(m): 9.0 公尺		洗井設備放置深度: 6.49 公尺, <input type="checkbox"/> 業主指定

時間	汲水流率 (L/min)	水位深度 (m)	汲出水體積 (L)	pH ±0.1	導電度 ±3% (µmho/cm)	水溫(°C) ±0.2°C	溶氧 (mg/L)±10% 或0.3mg/L	氧化還原電位(mV) ±10mV	濁度 (NTU) (註3)	洗井水觀察(代碼, 可複選)		
										水色	氣味	雜質
洗井前 1137	0.44	1.954	1.32	7.83	661	21.5	0.79	121.3	4.86	a	a	a
洗井中 1140	0.42	1.953	1.26	7.83	659	21.6	0.66	117.4	4.63	a	a	a
洗井中 1143	0.42	1.953	1.26	7.82	658	21.6	0.63	115.8	4.71	a	a	a
洗井中 1146	0.41	1.953	1.23	7.82	658	21.6	0.62	116.8	4.77	a	a	a
洗井中 1149	0.42	1.953	1.26	7.82	659	21.6	0.62	116.2	4.92	a	a	a
洗井中 1152	0.42	1.953	1.26	7.82	659	21.6	0.63	116.8	4.76	a	a	a
洗井中												
採樣時 1152	*	1.953	30.00	7.82	659	21.6	0.63	116.8	4.76	a	a	a

洗井水觀察: 水色(a.清澈、b.微、c.黃、d.褐、e.白、f.灰、g.黑、h.棕、i.); 氣味(a.無味、b.異味、c.油味、d.); 雜質(a.無、b.少許雜質、c.許多雜質、d.少許懸浮物、e.許多懸浮物、f.)

此井屬低滲透性含水層, 則將汲水泵或貝勒管方式, 置於井管底部附近以較大之汲水流率將井內積水抽除, 待水位回升後採集新鮮樣品。且不需要寫下面資訊(量測頻率、汲出水總體積、洗井結束時水位面至井口深度、水位洩降)。

量測頻率: 3 (次/分鐘); 汲出水總體積: 37.59 升	井柱水體積公式: $(\pi r^2 / 10 \times \text{井柱水深度(公尺)})$ r=半徑=2.54cm=1吋, (2吋井=2.0)×井柱水深度(公尺) (1吋井=0.51)、(4吋井=8.1)×井柱水深度(公尺)
洗井結束時水位面至井口深度: 1.953 公尺; 水位洩降: 0.002 公尺	

註1. 井柱水體積置換方式量測頻率: 抽換3倍至5倍井柱水體積, 以2倍井柱水體積時量測第一次, 爾後每0.5倍井柱水體積量測一次, 待最後連續3次符合穩定值規範(若參數無穩定已5倍井柱水體積後)即可採樣。
 註2. 微洗井: 設定汲水流率應從最小流率開始, 每隔1分鐘至2分鐘量測水位1次, 直到水位變化±3公分以下之穩定狀態後, 進行洗井作業最少量測5次以上待最後連續3次符合穩定值規範即可採樣。
 註3. 濁度±10% (濁度介於20 NTU至5 NTU為±2 NTU), 若3次濁度值皆低於5 NTU視為穩定。
 註4. 完整監測井資料卡(地下水水質監測井設置作業原則之附錄三 監測井管理及資訊之保存方法)。
 註5. 部份監測井資料(包含預定井深、井徑、井篩區間及監測井型式)。
 註6. 監測井基本資料不完整(缺少最重要資訊: 井深、井徑、井篩區間及監測井型式), 參考用W103方法取樣。
 註7. 非標準井型式(例如: 抽水井、水龍頭...等)。

採樣檢測員: 柯宇昂	驗算人員: 許育厚
------------	-----------

柏新科技股份有限公司

地下水檢測報告

行政院環保署許可證字號：環署環檢字第115號

地址：新北市中和區中山路二段530-1號9樓

電話：(02)82281355 傳真：(02)82281358 網址：www.hacglobal.com.tw

報告編號：IU12U0015-1-5

委託單位：麥寮汽電股份有限公司麥寮發電廠

檢測目的：其他環保法規用途

計畫名稱：麥寮汽電股份有限公司麥寮發電廠

採樣單位：淇荃環保科技有限公司

採樣地點：雲林縣麥寮鄉台塑工業園區7號

樣品特性：地下水

業別：-

採樣時間：112年1月11日

收樣時間：112年1月11日 21:30

採樣方法：NIEA W103.56B

報告日期：112年2月8日

聯絡人：許孟劼

檢測項目	專案編號	IU12U0015-1					檢測方法	備註
	採樣點名稱	麥電1	以下空白					
	採樣編號	KG1002104						
	樣品編號	U120111053						
	申報編號							
	採樣時間 (時:分)	14:19						
	單位	檢 測 值						
總溶解固體物	mg/L	696				NIEA W210.58A		
總硬度	mg/L	219				NIEA W208.51A		
氯鹽	mg/L	60.3				NIEA W406.52C		
硫酸鹽	mg/L	72.8				NIEA W430.51C		
氨氮	mg/L	ND(<0.024)				NIEA W437.52C		
亞硝酸鹽氮	mg/L	ND(<0.0015)				NIEA W436.52C		
硝酸鹽氮	mg/L	ND(<0.0147)				NIEA W436.52C		

聲 明 書

- (一) 茲保證本機構實驗室分析之樣品，自本實驗室收樣至報告發出之過程，係在委託人/申請人指示下，以本公司人員最佳之專業知識，完全依照行政院環境保護署及有關機關之標準方法及品保/品管等相關規定，秉持公正、誠實進行採樣、檢測，絕無虛偽不實，如有違反，就政府機關所受損失願負連帶賠償責任之外，並接受主管機關依法令所為之行政處分及刑事處罰。
- (二) 吾人了解如自身受政府機關委任從事公務，亦屬於刑法上之公務員，並瞭解刑法上圖利罪、公務員登載不實偽造文書及貪污治罪條例之相關規定，如有違反，亦為刑法及貪污治罪條例之適用對象，願受最嚴厲之法律制裁。

公司名稱：柏新科技股份有限公司
負責人：鄭仁雄

報告專用章
 柏新科技(股)公司
 負責人：鄭仁雄
 實驗室主管：黃中煜

檢驗室主管
(報告簽署人)

黃中煜

柏新科技股份有限公司

地下水檢測報告

行政院環保署許可證字號：環署環檢字第115號

地址：新北市中和區中山路二段530-1號9樓

電話：(02)82281355 傳真：(02)82281358 網址：www.hacglobal.com.tw

報告編號：IU12U0015-1-5

委託單位：麥寮汽電股份有限公司麥寮發電廠

檢測目的：其他環保法規用途

計畫名稱：麥寮汽電股份有限公司麥寮發電廠

採樣單位：淇荃環保科技有限公司

採樣地點：雲林縣麥寮鄉台塑工業園區7號

樣品特性：地下水

業別：-

採樣時間：112年1月11日

收樣時間：112年1月11日 21:30

採樣方法：NIEA W103.56B

報告日期：112年2月8日

聯絡人：許孟劼

檢測項目	專案編號	IU12U0015-1				檢測方法	備註
	採樣點名稱	麥電1	以下空白				
	採樣編號	KG1002104					
	樣品編號	U120111053					
	申報編號	-					
	採樣時間 (時:分)	14:19					
	單位	檢 測 值					
氟鹽 (以F計)	mg/L	1.19				NIEA W413.52A	
鎘 (Cd)	mg/L	ND(<0.0022)				NIEA W311.54C	
鉻 (Cr)	mg/L	ND(<0.0031)				NIEA W311.54C	
銅 (Cu)	mg/L	ND(<0.0037)				NIEA W311.54C	
鎳 (Ni)	mg/L	ND(<0.0038)				NIEA W311.54C	
鉛 (Pb)	mg/L	ND(<0.0020)				NIEA W311.54C	
鋅 (Zn)	mg/L	ND(<0.0030)				NIEA W311.54C	
汞 (Hg)	mg/L	ND(<0.0001)				NIEA W330.52A	
砷 (As)	mg/L	0.0021				NIEA W434.54B	
鐵 (Fe)	mg/L	ND(<0.0094)				NIEA W311.54C	
錳 (Mn)	mg/L	ND(<0.0027)				NIEA W311.54C	
總酚	mg/L	ND(<0.0046)				NIEA W521.52A	
總石油碳氫化合物	mg/L	ND(<0.065)				NIEA W901.50B	

柏新科技股份有限公司

地下水檢測報告

行政院環保署許可證字號：環署環檢字第115號

地址：新北市中和區中山路二段530-1號9樓

電話：(02)82281355 傳真：(02)82281358 網址：www.hacglobal.com.tw

報告編號：IU12U0015-1-5
 委託單位：麥寮汽電股份有限公司麥寮發電廠
 檢測目的：其他環保法規用途
 計畫名稱：麥寮汽電股份有限公司麥寮發電廠
 採樣單位：淇荃環保科技有限公司
 採樣地點：雲林縣麥寮鄉台塑工業區7號
 樣品特性：地下水

業 別： -
 採樣時間：112年1月11日
 收樣時間：112年1月11日 21:30
 採樣方法：NIEA W103.56B
 報告日期：112年2月8日
 聯絡人：許孟劭

檢測項目	專案編號	IU12U0015-1					檢測方法	備註
	採樣點名稱	麥電1	以下空白					
	採樣編號	KG1002104						
	樣品編號	U120111053						
	申報編號							
	採樣時間 (時:分)	14:19						
	單位	檢 測 值						
氟化物	mg/L	ND(<0.0017)					NIEA W410.54A	
以下空白								

柏新科技股份有限公司

地下水檢測報告

行政院環保署許可證字號：環署環檢字第115號

地址：新北市中和區中山路二段530-1號9樓

電話：(02)82281355 傳真：(02)82281358 網址：www.hacglobal.com.tw

報告編號：IU12U0015-1-5

備註：

1. 報告共 4 頁，分離使用無效。
2. 低於方法偵測極限之測定值以“ND”表示，並註明方法偵測極限 (MDL)。
3. 檢測濃度高於方法偵測極限，但小於可定量極限值(QDL)，以“<QDL”表示，並註明實測值及單位。
4. 本報告僅對該樣品負責，不得隨意複製及作為宣傳廣告之用。
5. 檢測項目總石油碳氫化合物檢測值係由高碳數、低碳數檢測值總和而得。
6. 本案行程代碼：IUUW23010039。
7. 本報告之採樣工作委由淇荃環保科技有限公司執行，其檢測報告如附。
8. 分析項目水中揮發性有機物委由淇荃環保科技有限公司執行分析，其檢測報告如附。
9. 報告出具方式依照顧客要求。

柏新科技股份有限公司

柏新科技股份有限公司

檢測報告

地址：新北市中和區中山路二段530-1號9樓
電話：(02)82281355 傳真：(02)82281358 網址：www.hacglobal.com.tw

報告編號：IU12U0015-1-6
委託單位：麥寮汽電股份有限公司麥寮發電廠
檢測目的：其他環保法規用途
計畫名稱：麥寮汽電股份有限公司麥寮發電廠
採樣單位：淇基環保科技有限公司
採樣地點：雲林縣麥寮鄉台塑工業園區7號
樣品特性：地下水

業 別：-
採樣時間：112年1月11日
收樣時間：112年1月11日 21:30
採樣方法：NIEA W103.56B
報告日期：112年2月8日
聯絡人：許孟劭

檢測項目	專案編號	IU12U0015-1				檢測方法	備註	
	採樣點名稱	麥電1	以下空白					
	採樣編號	KG1002104						
	樣品編號	U120111053						
	採樣時間 (時:分)	14:19						
單位	檢 測 值							
硫化物	mg/L	0.03				NIEA W433.52A		
無機含氮量	mg/L	0.02				參考 NIEA W423.52C		
總含氮量 <small>註6</small>	mg/L	0.14				NIEA W423.52C		
油脂(正己烷抽出物) <small>註5</small>	mg/L	ND(<0.5)				NIEA W506.23B		
甲醛 <small>註7</small>	mg/L	ND(<0.0119)				NIEA W782.52B		
以下空白								



聲 明 書

(一) 茲保證本機構實驗室分析之樣品，自本實驗室收樣至報告發出之過程，係在委託人/申請人指示下，以本公司人員最佳之專業知識，秉持公正、誠實進行採樣、檢測。絕無虛偽不實。

公司名稱：柏新科技股份有限公司
負責人：鄭仁雄

報告專用章
 柏新科技(股)公司
 負責人: 鄭仁雄
 實驗室主管: 黃中煜

實驗室主管：黃中煜

柏新科技股份有限公司

檢測報告

地址：新北市中和區中山路二段530-1號9樓
電話：(02)82281355 傳真：(02)82281358 網址：www.hacglobal.com.tw

報告編號：IU12U0015-1-6

備註：

- 1.報告共 2 頁，分離使用無效。
- 2.低於方法偵測極限之測定值以“ND”表示，並註明方法偵測極限(MDL)。
- 3.檢測濃度高於方法偵測極限，但小於可定量極限值(QDL)，以“<QDL”表示，並註明實測值及單位。
- 4.本報告僅對該樣品負責，不得隨意複製及作為宣傳廣告之用。
- 5.此檢測項目之檢測值依顧客要求呈現。
- 6.此檢測項目名稱依顧客要求呈現。
- 7.此檢測項目之方法偵測極限為參考公告檢測方法中單一實驗室之方法偵測極限值。
- 8.本報告不得作為法規用途目的使用。
- 9.本報告之採樣工作委由淇荃環保科技有限公司執行，其檢測報告如附。
- 10.報告出具方式依照顧客要求。





監測井地下水採樣紀錄表

專案編號: KE112610022

採樣地點: 雲林縣

井號: 變電1

實驗室編號: KG1002104

井位座標: E: 168085 N: 2633450

資料來源: 監測井告示牌 業主提供 無

環境描述: 監測井鎖扣是否完整: 是 否 (現場情況描述: 井內積水 無鎖頭 其它)

洗井前水位量測: 1. 13:21, 2.211 m 2. 13:22, 2.212 m 3. 13:23, 2.211 m (水位變化±3cm)

洗井紀錄資料

洗井開始時間: 13 時 26 分; 洗井結束時間: 13 時 46 分

井管內徑: 4 (inch)	水位面至井口深度: 2.211 (m)	井底至井口深度: 10.616 (m)
井水深度: 8.405 (m)	井水體積: 68.081 (L)	泵進水口深度: 6.44-6.436 (m)
井篩長度: 8.780 (m)	水流元容積: 0.4 (L)	現場儀器量測頻率: 4 (min-次)

(1) 洗井方法: A. 井柱水體積置換法-定量抽水

B. 微洗井-定量抽水

C. 本監測井屬低滲透性地層(以 0.1~0.5L/min 抽水洩降超過井篩長度 1/8), 將井水抽乾

(2) 洗井設備: 貝勒管 氣囊式抽水車 其他:

時間	汲水速率 (L/min)	水位深度 (m)	汲出水體積 (L)	pH 值 (pH/溫度°C) ±0.1/±0.2°C	導電度 (µmho/cm) ±3%	溶氧 (mg/L) ±10%或 ±0.3	氧化還原電位 (mV) ±10 mV	濁度(NTU) >20 為 ±10%, 20~5 為 ±2, 3 次低於 5 為穩定	洗井水觀察 (水色、色味、雜質)	水位洩降 (m)
(洗井前) 13:26	0.1	2.211	0.4	7.91/25.5	617	1.93	-4.5	8.66	無色無味有雜質	0.006
(洗井中) 13:30	0.1	2.212	0.4	7.90/25.5	618	1.96	-4.3	8.61	"	0.001
(洗井中) 13:34	0.1	2.212	0.4	7.88/25.5	621	1.92	-4.1	8.56	"	0.001
(洗井中) 13:38	0.1	2.213	0.4	7.84/25.5	622	1.90	-3.8	8.51	"	0.002
(洗井中) 13:42	0.1	2.214	0.4	7.87/25.5	622	1.88	-3.6	8.48	"	0.003
(洗井後) 13:46	0.1	2.214	0.4	7.87/25.5	623	1.86	-3.4	8.44	"	0.003
(採樣時) 13:49	0.1	2.214	0.4	7.87/25.5 7.87/25.5°C	623	1.84	-3.2	8.41	"	0.003

汲出水總體積: 2.8 (L) 洗井結束時水位面至井口深度: 2.280 (m)

採樣資料【開始時間: 13 時 49 分, 結束時間: 13 時 54 分】

採樣器材: 貝勒管 同洗井設備 其他 採樣器放置深度: * (m)

附註: 採樣器放置深度由委託單位指定 (井篩中段 水位下 米 井底上 米 其它)

非標準井 (2 吋簡易井; 其它形式)

井內含有不互溶有機液體 井底有泥沙 其它 總餘氯: 0.44 mg/L

井水體積(L): 2 吋井: 2.0*井水深度 4 吋井: 8.1*井水深度 井水體積 (L) = 0.51*直徑(吋)*直徑(吋)*井水深度(公尺)

現場量測儀器編號及校正: 記錄於水質採樣各式儀器使用及校正紀錄表(TESP-PW-103-03)



淇荃環保科技有限公司

監測井地下水採樣紀錄表

專案編號: KE1126/0022

採樣地點: 雲林縣

井號: 變電1

實驗室編號: KG1002104

井位座標: E: 168085 N: 2633480 (TWD 67 97)

資料來源: 監測井告示牌 業主提供 無

計畫名稱: 麥寮汽電股份有限公司麥寮發電廠

採樣日期: 112年01月11日

採樣人員: 袁智英

井篩深度: 1.450-10.230

天候狀況: 陰

環境描述: 監測井鎖扣是否完整: 是 否 (現場情況描述: 井內積水 無鎖頭 其它)

洗井前水位量測: 1.13: 57, 2.214 m 2.13: 58, 2.215 m 3.13: 59, 2.215 m (水位變化±3cm)

洗井紀錄資料

洗井開始時間: 14時02分; 洗井結束時間: 14時07分

井管內徑: 4 (inch)	水位面至井口深度: 2.211 (m)	井底至井口深度: 10.616 (m)
井水深度: 8.405 (m)	井水體積: 68.081 (L)	泵進水口深度: 6.414 (m)
井篩長度: 8.780 (m)	水流元容積: 0.4 (L)	現場儀器量測頻率: 1 (min-次)

(1) 洗井方法: A. 井柱水體積置換法-定量抽水

B. 微洗井-定量抽水

C. 本監測井屬低滲透性地層(以0.1~0.5L/min抽水洩降超過井篩長度1/8), 將井水抽乾

(2) 洗井設備: 貝勒管 氣囊式抽水器 其他:

時間	汲水速率 (L/min)	水位深度 (m)	汲出水體積 (L)	pH值 (pH/溫度°C) ±0.1/±0.2°C	導電度 (µmho/cm) ±3%	溶氧 (mg/L) ±10%或±0.3	氧化還原電位 (mV) ±10 mV	濁度(NTU) >20為±10%, 20~5為±2, 3次低於5為穩定	洗井水觀察 (水色、色味、雜質)	水位洩降 (m)
(洗井前) 14:02	0.5	2.215	0.5	7.83/25.6	638	1.66	-10.1	7.61	無異味有雜質	0.004
(洗井中) 14:03	0.5	2.216	0.5	7.83/25.6	639	1.62	-10.4	7.58	"	0.005
(洗井中) 14:04	0.5	2.217	0.5	7.84/25.6	640	1.60	-10.5	7.52	"	0.006
(洗井中) 14:05	0.5	2.217	0.5	7.84/25.6	640	1.61	-10.8	7.49	"	0.006
(洗井中) 14:06	0.5	2.218	0.5	7.85/25.6	641	1.60	-10.9	7.43	"	0.007
(洗井後) 14:07	0.5	2.219	0.5	7.85/25.6	641	1.58	-11.3	7.41	"	0.008
(採樣時) 14:10	0.5	2.219	2.0	7.85/25.6 7.85/25.6	641	1.58	-11.4	7.40	"	0.008

汲出水總體積: 23 (L) 洗井結束時水位面至井口深度: 2.219 (m)

採樣資料【開始時間: 14時10分, 結束時間: 14時52分】

採樣器材: 貝勒管 同洗井設備 其他 採樣器放置深度: * (m)

附註: 採樣器放置深度由委託單位指定 (井篩中段 水位下 米 井底上 米 其它:)

非標準井 (2吋簡易井; 其它形式:)

井內含有不互溶有機液體 井底有泥沙 其它

井水體積(L): 2吋井: 2.0*井水深度 4吋井: 8.1*井水深度 井水體積 (L) = 0.51 * 直徑(吋) * 直徑(吋) * 井水深度(公尺)

現場量測儀器編號及校正: 記錄於水質採樣各式儀器使用及校正紀錄表(TESP-PW-103-03)



淇荃環保科技有限公司

CHI CHUAN Environmental Technology Co., Ltd

地下水樣品檢驗報告

樣品名稱：碼1

樣品特性：無色/無味/雜質

委託單位：台塑石化股份有限公司碼槽處

採樣地點：雲林縣麥寮鄉台塑工業園區15號

採樣單位：淇荃環保科技有限公司

採樣方法：NIEA W103.56B

檢測目的：定檢申報

專案編號：KE112G10011

收樣日期：民國112年01月07日 13時30分

報告編號：KE112G1001102N(註3)

採樣日期：民國112年01月06日 08時58分-10時47分

報告日期：民國112年02月03日

聯絡人：林采慧

檢測項目	單位	檢測值	檢測方法	備註
水位	m	2.659	水位計法	
水溫	°C	26.2	NIEA W217.51A	
pH值	-	7.8	NIEA W424.53A	
濁度	NTU	16.4	NIEA W219.52C	
導電度	µmho/cm	681	NIEA W203.51B	
總餘氯	mg/L	0.38	NIEA W408.51A	
以下空白				

聲明書

(一)茲保證本報告內容，自本實驗室收樣至報告出具之過程，以本公司人員最佳之專業知識，秉持公正、誠實進行採樣、檢測，絕無虛偽不實。

- 備註：
1. 檢測值低於方法定量極限以<定量極限表示。
 2. 本報告僅對當時檢測之樣品負責，不得部份複製使用(但全份檢測報告複製除外)及作為宣傳廣告之用。
 3. 樣品並未進入檢驗室，測項皆為現場測項，故相關辨識之報告編號以專案編號取代。

檢測報告專用章

淇荃環保科技有限公司
 負責人：周宏沂
 檢驗室主管：王仁瑜
 高雄市大社區萬金路349巷21-1號

公司名稱：淇荃環保科技有限公司

負責人：周宏沂

檢驗室主管：



淇荃環保科技有限公司

CHI CHUAN Environmental Technology Co., Ltd
行政院環境保護署許可證字號：環署環檢字第142號

地下水樣品檢驗報告

樣品編號(名稱)：KG1001104(碼1)

行程代碼：KEUW23010011

樣品特性：無色/無味/雜質

專案編號：KE112G10011

委託單位：台塑石化股份有限公司碼槽處

收樣日期：民國112年01月07日 13時30分

採樣地點：雲林縣麥寮鄉台塑工業園區15號

報告編號：KG112100110402

採樣單位：淇荃環保科技有限公司

採樣日期：民國112年01月06日 08時58分-10時47分

採樣方法：NIEA W103.56B

報告日期：民國112年02月03日

檢測目的：定檢申報

聯絡人：林采慧

檢測項目	單位	檢測值	檢測方法	備註
氯甲烷	mg/L	ND<0.00030	NIEA W785.57B	MDL=0.00030
氯乙烷	mg/L	ND<0.00033	NIEA W785.57B	MDL=0.00033
1,1-二氯乙烷	mg/L	ND<0.00035	NIEA W785.57B	MDL=0.00035
二氯甲烷	mg/L	ND<0.00041	NIEA W785.57B	MDL=0.00041
反-1,2-二氯乙烷	mg/L	ND<0.00034	NIEA W785.57B	MDL=0.00034
甲基第三丁基醚	mg/L	ND<0.00029	NIEA W785.57B	MDL=0.00029
1,1-二氯乙烷	mg/L	ND<0.00034	NIEA W785.57B	MDL=0.00034
順-1,2-二氯乙烷	mg/L	ND<0.00029	NIEA W785.57B	MDL=0.00029
氯仿	mg/L	ND<0.00032	NIEA W785.57B	MDL=0.00032
四氯化碳	mg/L	ND<0.00037	NIEA W785.57B	MDL=0.00037
苯	mg/L	ND<0.00031	NIEA W785.57B	MDL=0.00031
1,2-二氯乙烷	mg/L	ND<0.00037	NIEA W785.57B	MDL=0.00037
三氯乙烷	mg/L	ND<0.00031	NIEA W785.57B	MDL=0.00031
甲苯	mg/L	ND<0.00031	NIEA W785.57B	MDL=0.00031
1,1,2-三氯乙烷	mg/L	ND<0.00038	NIEA W785.57B	MDL=0.00038
四氯乙烯	mg/L	ND<0.00036	NIEA W785.57B	MDL=0.00036
氯苯	mg/L	ND<0.00033	NIEA W785.57B	MDL=0.00033
乙苯	mg/L	ND<0.00028	NIEA W785.57B	MDL=0.00028
二甲苯 ^{III}	mg/L	ND<0.00076	NIEA W785.57B	MDL=0.00076
1,4-二氯苯	mg/L	ND<0.00026	NIEA W785.57B	MDL=0.00026
萘	mg/L	ND<0.00021	NIEA W785.57B	MDL=0.00021
以下空白				

聲明書

- (一)茲保證本報告內容完全依照行政院環境保護署及有關機關之標準方法及品保品管等相關規定，秉持公正、誠實進行採樣、檢測。絕無虛偽不實，如有違反，就政府機關所受損失願負連帶賠償責任之外，並接受主管機關依法令所為之行政處分及刑事責任。
- (二)吾人瞭解如自身受政府機關委任從事公務，亦屬於刑法上之公務員，並瞭解刑法上圖利罪、公務員登載不實偽造公文書及貪污治罪條例之相關規定，如有違反，亦為刑法及貪污治罪條例之適用對象，願受最嚴厲之法律制裁。

備註：

- 1.本報告已由核可報告簽署人審核無誤，並登錄於相關內部文件。
地下水採樣簽署人：陳俊勳(KE1-02)、曾杏源(KE1-03)
- 2.檢測值低於方法偵測極限以ND表示，並註明其方法偵測極限值(MDL)，若檢測值高於MDL但低於檢量線最低濃度值，以<定量極限表示，並註明其實際檢測值。
- 3.本報告僅對當時檢測之樣品負責，不得部份複製使用(但全份檢測報告複製除外)及作為宣傳廣告之用。
- 4.二甲苯測值係由間、對-二甲苯、鄰-二甲苯檢測值總和而得，若檢測值為ND時以MDL值加總；若檢測值小於檢量線最低濃度時，則以實際檢測值做加總。
- 5.檢測項目委由柏新科技股份有限公司執行分析，項目詳見檢驗報告附件。
- 6.委託單位報告編號：IU12U0075-1-7、IU12U0075-1-8；委外單位樣品編號：IU120106027。

公司名稱：淇荃環保科技有限公司

負責人：周宏沂

檢驗室主管：

檢測報告專用章

淇荃環保科技有限公司

負責人：周宏沂

檢驗室主管：王仁瑜

高雄市大社區萬金路349巷21-1號

監測井地下水採樣紀錄表

專案編號: KE112610011

採樣地點: 雲林縣

井號: 碼1

實驗室編號: KG1001104

計畫名稱: 中區廢棄物土壤及地下水環保檢測

採樣日期: 112年 01月 06日

採樣人員: 袁智宏

井篩深度: 1.770-10.770

井位座標: E: 166536.974 N: 2633154.854 (TWD 60 97)

資料來源: 監測井告示牌 業主提供 無

天候狀況: 陰

環境描述: 監測井鎖扣是否完整: 是 否 (現場情況描述: 井內積水 無鎖頭 其它)

洗井前水位量測: 1. 08:53, 2.658 m 2. 08:54, 2.659 m 3. 08:55, 2.659 m (水位變化±3cm)

洗井紀錄資料

洗井開始時間: 08 時 58 分; 洗井結束時間: 09 時 18 分

井管內徑: 4 (inch)	水位面至井口深度: 2.659 (m)	井底至井口深度: 10.781 (m)
井水深度: 8.122 (m)	井水體積: 65.788 (L)	泵進水口深度: 6.720 (m)
井篩長度: 9 (m)	水流元容積: 0.4 (L)	現場儀器量測頻率: 4 (min-次)

(1)洗井方法: A. 井柱水體積置換法-定量抽水

B. 微洗井-定量抽水

C. 本監測井屬低滲透性地層(以 0.1~0.5L/min 抽水洩降超過井篩長度 1/8), 將井水抽乾

(2)洗井設備: 貝勒管 氣囊式抽水機 其他:

時間	汲水速率 (L/min)	水位深度 (m)	汲出水體積 (L)	pH 值 (pH/溫度°C) ±0.1/±0.2°C	導電度 (µmho/cm) ±3%	溶氧 (mg/L) ±10%或 ±0.3	氧化還原電位 (mV) ±10 mV	濁度(NTU) > 20 為 ±10%, 20~5 為 ±2, 3 次低於 5 為穩定	洗井水觀察 (水色、色味、雜質)	水位洩降 (m)
(洗井前) 08:58	0.1	2.659	0.4	7.81/26.2	678	1.92	110.4	16.51	無色無味有雜質	0.000
(洗井中) 08:52	0.1	2.660	0.4	7.81/26.2	680	1.91	110.1	16.50	"	0.001
(洗井中) 09:06	0.1	2.660	0.4	7.82/26.2	681	1.90	109.6	16.46	"	0.001
(洗井中) 09:10	0.1	2.661	0.4	7.82/26.2	681	1.88	109.4	16.42	"	0.002
(洗井中) 09:14	0.1	2.661	0.4	7.83/26.2	682	1.82	109.0	16.40	"	0.002
(洗井後) 09:18	0.1	2.662	0.4	7.83/26.2	681	1.80	108.6	16.38	"	0.003
(採樣時) 09:21	0.1	2.662	0.64	7.83/26.2 7.83/26.2 °C	681	1.80	108.2	16.36	"	0.003

汲出水總體積: 3.04 (L) 洗井結束時水位面至井口深度: 2.662 (m)

採樣資料【開始時間: 09 時 21 分, 結束時間: 09 時 28 分】

採樣器材: 貝勒管 同洗井設備 其他 採樣器放置深度: * (m)

附註: 採樣器放置深度由委託單位指定 (井篩中段 水位下 米 井底上 米 其它:)

非標準井 (2 吋簡易井; 其它形式:

井內含有不互溶有機液體 井底有泥沙 其它 總餘氯: 0.38 mg/L 無浮油

井水體積(L): 2 吋井: 2.0*井水深度 4 吋井: 8.1*井水深度 井水體積 (L) = 0.51 * 直徑(吋) * 直徑(吋) * 井水深度(公尺)

現場量測儀器編號及校正: 記錄於水質採樣各式儀器使用及校正紀錄表(TESP-PW-103-03)

監測井地下水採樣紀錄表

專案編號: KE112G10011

採樣地點: 雲林縣

井號: 碼1

實驗室編號: KG1001104

井位座標: E: 166536.974 N: 2633154.854 (IWD 67 97)

資料來源: 監測井告示牌 業主提供 無

計畫名稱: 中區廢棄物土壤及地下水環保檢測

採樣日期: 112年01月06日

採樣人員: 袁智文

井篩深度: 1.770-10.770

天候狀況: 陰

環境描述: 監測井鎖扣是否完整: 是 否 (現場情況描述: 井內積水 無鎖頭 其它)

洗井前水位量測: 1. 09:31, 2.663 m 2. 09:32, 2.664 m 3. 09:33, 2.664 m (水位變化±3cm)

洗井紀錄資料

洗井開始時間: 09 時 36 分; 洗井結束時間: 09 時 41 分

井管內徑: 4 (inch)	水位面至井口深度: 2.657 (m)	井底至井口深度: 10.781 (m)
井水深度: 8.122 (m)	井水體積: 65.788 (L)	泵進水口深度: 6.720 (m)
井篩長度: 9 (m)	水流元容積: 0.4 (L)	現場儀器量測頻率: 1 (min-次)

(1) 洗井方法: A. 井柱水體積置換法-定量抽水

B. 微洗井-定量抽水

C. 本監測井屬低滲透性地層(以 0.1~0.5L/min 抽水洩降超過井篩長度 1/8), 將井水抽乾

(2) 洗井設備: 貝勒管 氣囊式抽水器 其他:

時間	汲水速率 (L/min)	水位深度 (m)	汲出水體積 (L)	pH 值 (pH/溫度°C) ±0.1/±0.2°C	導電度 (µmho/cm) ±3%	溶氧 (mg/L) ±10%或 ±0.3	氧化還原電位 (mV) ±10 mV	濁度 (NTU) >20 為 ±10%, 20~5 為 ±2, 3 次低於 5 為穩定	洗井水觀察 (水色、色味、雜質)	水位洩降 (m)
(洗井前) 09:36	0.5	2.664	0.5	7.85/26.5	689	1.78	107.5	16.11	無色無味有甜質	0.005
(洗井中) 09:37	0.5	2.664	0.5	7.86/26.5	690	1.76	107.6	16.08	"	0.005
(洗井中) 09:38	0.5	2.665	0.5	7.86/26.5	688	1.74	107.7	16.02	"	0.006
(洗井中) 09:39	0.5	2.665	0.5	7.87/26.6	687	1.71	107.8	16.01	"	0.006
(洗井中) 09:40	0.5	2.666	0.5	7.87/26.6	684	1.68	107.6	15.94	"	0.007
(洗井後) 09:41	0.5	2.667	0.5	7.87/26.6	681	1.64	107.3	15.92	"	0.008
(採樣時) 09:44	0.5	2.667	31.32	7.87/26.6 7.87/26.6°C	680	1.61	107.1	15.90	"	0.008

汲出水總體積: 34.38 (L) 洗井結束時水位面至井口深度: 2.667 (m)

採樣資料【開始時間: 09 時 44 分, 結束時間: 10 時 47 分】

採樣器材: 貝勒管 同洗井設備 其他 採樣器放置深度: * (m)

附註: 採樣器放置深度由委託單位指定 (井篩中段 水位下 米 井底上 米 其它)

非標準井 (2 吋簡易井; 其它形式)

井內含有不互溶有機液體 井底有泥沙 其它

井水體積(L): 2 吋井: 2.0*井水深度 4 吋井: 8.1*井水深度 井水體積 (L) = 0.51 * 直徑(吋) * 直徑(吋) * 井水深度(公尺)

現場量測儀器編號及校正: 記錄於水質採樣各式儀器使用及校正紀錄表(TESP-PW-103-03)

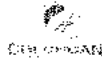

淇荃環保科技有限公司

CHI CHUAN Environmental Technology Co., Ltd

地下水樣品檢驗報告

樣品名稱：碼2	專案編號：KE112G10011
樣品特性：微黃色/無味/雜質	收樣日期：民國112年01月07日 13時30分
委託單位：台塑石化股份有限公司碼槽處	報告編號：KE112G1001108N(註3)
採樣地點：雲林縣麥寮鄉台塑工業園區15號	採樣日期：民國112年01月06日 11時23分-12時46分
採樣單位：淇荃環保科技有限公司	報告日期：民國112年02月03日
採樣方法：NIEA W103.56B	聯絡人：林采慧
檢測目的：定檢申報	

檢測項目	單位	檢測值	檢測方法	備註
水位	m	2.750	水位計法	
水溫	℃	26.6	NIEA W217.51A	
pH值	-	7.3	NIEA W424.53A	
濁度	NTU	60.1	NIEA W219.52C	
導電度	µmho/cm	620	NIEA W203.51B	
總餘氯	mg/L	0.31	NIEA W408.51A	
以下空白				

聲明書
 (一)茲保證本報告內容，自本實驗室收樣至報告出具之過程，以本公司人員最佳之專業知識，秉持公正、誠實進行採樣、檢測，絕無虛偽不實。

備註：
 1. 檢測值低於方法定量極限以<定量極限表示。
 2. 本報告僅對當時檢測之樣品負責，不得部份複製使用(但全份檢測報告複製除外)及作為宣傳廣告之用。
 3. 樣品並未進入實驗室，測項皆為現場測項，故相關辨識之報告編號以專案編號取代。

檢測報告專用章
 淇荃環保科技有限公司
 負責人：周宏沂
 檢驗室主管：王仁瑜
 高雄市大社區萬金路349巷21-1號

公司名稱：淇荃環保科技有限公司
 負責人：周宏沂
 檢驗室主管：王仁瑜



淇荃環保科技有限公司

CHI CHUAN Environmental Technology Co., Ltd

行政院環境保護署許可證字號：環署環檢字第142號

地下水樣品檢驗報告

樣品編號(名稱)：KG1001107(碼2)

行程代碼：KEUW23010011

樣品特性：微黃色/無味/雜質

專案編號：KE112G10011

委託單位：台塑石化股份有限公司碼槽處

收樣日期：民國112年01月07日 13時30分

採樣地點：雲林縣麥寮鄉台塑工業園區15號

報告編號：KG112100110702

採樣單位：淇荃環保科技有限公司

採樣日期：民國112年01月06日 11時23分-12時46分

採樣方法：NIEA W103.56B

報告日期：民國112年02月03日

檢測目的：定檢申報

聯絡人：林采慈

檢測項目	單位	檢測值	檢測方法	備註
氯甲烷	mg/L	ND<0.00030	NIEA W785.57B	MDL=0.00030
氯乙烷	mg/L	ND<0.00033	NIEA W785.57B	MDL=0.00033
1,1-二氯乙烷	mg/L	ND<0.00035	NIEA W785.57B	MDL=0.00035
二氯甲烷	mg/L	ND<0.00041	NIEA W785.57B	MDL=0.00041
反-1,2-二氯乙烯	mg/L	ND<0.00034	NIEA W785.57B	MDL=0.00034
甲基第三丁基醚	mg/L	ND<0.00029	NIEA W785.57B	MDL=0.00029
1,1-二氯乙烷	mg/L	ND<0.00034	NIEA W785.57B	MDL=0.00034
順-1,2-二氯乙烯	mg/L	ND<0.00029	NIEA W785.57B	MDL=0.00029
氯仿	mg/L	ND<0.00032	NIEA W785.57B	MDL=0.00032
四氯化碳	mg/L	ND<0.00037	NIEA W785.57B	MDL=0.00037
苯	mg/L	ND<0.00031	NIEA W785.57B	MDL=0.00031
1,2-二氯乙烷	mg/L	ND<0.00037	NIEA W785.57B	MDL=0.00037
三氯乙烯	mg/L	ND<0.00031	NIEA W785.57B	MDL=0.00031
甲苯	mg/L	ND<0.00031	NIEA W785.57B	MDL=0.00031
1,1,2-三氯乙烷	mg/L	ND<0.00038	NIEA W785.57B	MDL=0.00038
四氯乙烯	mg/L	ND<0.00036	NIEA W785.57B	MDL=0.00036
氯苯	mg/L	ND<0.00033	NIEA W785.57B	MDL=0.00033
乙苯	mg/L	ND<0.00028	NIEA W785.57B	MDL=0.00028
二甲苯 ^{註1}	mg/L	ND<0.00076	NIEA W785.57B	MDL=0.00076
1,4-二氯苯	mg/L	ND<0.00026	NIEA W785.57B	MDL=0.00026
萘	mg/L	ND<0.00021	NIEA W785.57B	MDL=0.00021
以下空白				

聲明書

- (一)茲保證本報告內容完全依照行政院環境保護署及有關機關之標準方法及品保品管等相關規定，秉持公正、誠實進行採樣、檢測。絕無虛偽不實，如有違反，就政府機關所受損失願負連帶賠償責任之外，並接受主管機關依法令所為之行政處分及刑事責任。
- (二)吾人瞭解如自身受政府機關委任從事公務，亦屬於刑法上之公務員，並瞭解刑法上圖利罪、公務員登載不實偽造公文書及貪污治罪條例之相關規定，如有違反，亦為刑法及貪污治罪條例之適用對象，願受最嚴厲之法律制裁。

- 備註： 1.本報告已由核可報告簽署人審核無誤，並簽屬於相關內部文件。
地下水採樣簽署人：陳俊勳(KEI-02)、曾吉源(KEI-03)
- 2.檢測值低於方法偵測極限以ND表示，並註明其方法偵測極限值(MDL)，若檢測值高於MDL但低於檢量線最低濃度值，以<定量極限表示，並註明其實際檢測值。
- 3.本報告僅對當時檢測之樣品負責，不得部份複製使用(但全份檢測報告複製除外)及作為宣傳廣告之用。
- 4.二甲苯測值係由間、對-二甲苯、鄰-二甲苯檢測值總和而得，若檢測值為ND時以MDL值加總；若檢測值小於檢量線最低濃度時，則以實際檢測值做加總。
- 5.檢測項目委由柏新科技股份有限公司執行分析，項目詳見檢驗報告附件。
- 6.委託單位報告編號：IU12U0078-1-7、IU12U0078-1-8；委外單位樣品編號：U120106026。

檢測報告專用章

淇荃環保科技有限公司

負責人：周宏沂

檢驗室主管：王仁瑜

高雄市大社區萬金路349巷21-1號

公司名稱：淇荃環保科技有限公司

負責人：周宏沂

檢驗室主管：

監測井地下水採樣紀錄表

專案編號: KE112610011

採樣地點: 雲林縣

井號: 碼2

實驗室編號: KG1001107

井位座標: E: 165955.432 N: 2633192.438 (TWD 67 97)

資料來源: 監測井告示牌 業主提供 無

計畫名稱: 中區廢棄物土壤及地下水環保檢測

採樣日期: 112年01月06日

採樣人員: 袁智宏

井篩深度: 1.800-10.800

天候狀況: 陰

環境描述: 監測井鎖扣是否完整: 是 否 (現場情況描述: 井內積水 無鎖頭 其它)

洗井前水位量測: 1. 11:18, 2.749 m 2. 11:19, 2.749 m 3. 11:20, 2.750 m (水位變化±3cm)

洗井紀錄資料

洗井開始時間: 11 時 23 分; 洗井結束時間: 11 時 43 分

井管內徑: 4 (inch)	水位面至井口深度: 2.750 (m)	井底至井口深度: 10.477 (m)
井水深度: 7.727 (m)	井水體積: 62.589 (L)	泵進水口深度: 6.614 (m)
井篩長度: 9 (m)	水流元容積: 0.4 (L)	現場儀器量測頻率: 4 (min-次)

(1) 洗井方法: A. 井柱水體積置換法-定量抽水

B. 微洗井-定量抽水

C. 本監測井屬低滲透性地層(以 0.1~0.5L/min 抽水洩降超過井篩長度 1/8), 將井水抽乾

(2) 洗井設備: 貝勒管 氣囊式抽水機 其他:

時間	汲水速率 (L/min)	水位深度 (m)	汲出水體積 (L)	pH 值 (pH/溫度°C) ±0.1/±0.2°C	導電度 (µmho/cm) ±3%	溶氧 (mg/L) ±10%或±0.3	氧化還原電位 (mV) ±10 mV	濁度 (NTU) >20 為 ±10%, 20~5 為 ±2, 3 次低於 5 為穩定	洗井水觀察 (水色、色味、雜質)	水位洩降 (m)
(洗井前) 11:23	0.1	2.750	0.4	7.26/26.4	622	0.91	-73.3	60.29	微濁 無味 有新酸	0.000
(洗井中) 11:27	0.1	2.750	0.4	7.28/26.5	620	0.88	-73.1	60.21	"	0.000
(洗井中) 11:31	0.1	2.751	0.4	7.28/26.6	620	0.87	-72.8	60.20	"	0.001
(洗井中) 11:35	0.1	2.751	0.4	7.29/26.6	619	0.82	-72.6	60.17	"	0.001
(洗井中) 11:39	0.1	2.751	0.4	7.29/26.6	620	0.81	-72.4	60.12	"	0.001
(洗井後) 11:43	0.1	2.752	0.4	7.29/26.6	620	0.78	-72.0	60.10	"	0.002
(採樣時) 11:46	0.1	2.752	0.4	7.29/26.6 7.29/26.6 °C	620	0.74	-72.0	60.08	"	0.002

汲出水總體積: 2.8 (L) 洗井結束時水位面至井口深度: 2.752 (m)

採樣資料【開始時間: 11 時 46 分, 結束時間: 11 時 51 分】

採樣器材: 貝勒管 同洗井設備 其他 採樣器放置深度: * (m)

附註: 採樣器放置深度由委託單位指定 (井篩中段 水位下 米 井底上 米 其它:)

非標準井 (2 吋簡易井; 其它形式:

井內含有不互溶有機液體 井底有泥沙 其它 總氮: 0.31 mg/L 無石油

井水體積(L): 2 吋井: 2.0*井水深度 4 吋井: 8.1*井水深度 井水體積 (L) = 0.51 × 直徑(吋) × 直徑(吋) × 井水深度(公尺)

現場量測儀器編號及校正: 記錄於水質採樣各式儀器使用及校正紀錄表(TESP-PW-103-03)

監測井地下水採樣紀錄表

專案編號: KE112G10011

採樣地點: 雲林縣

井號: 石碼2

實驗室編號: KG1001107

井位座標: E: 165955.432 N: 2633192.438 (TWD 67 97)

資料來源: 監測井告示牌 業主提供 無

計畫名稱: 中區廢棄物土壤及地下水環保檢測

採樣日期: 112年01月06日

採樣人員: 袁智安

井篩深度: 1.800-10.800

環境描述: 監測井鎖扣是否完整: 是 否 (現場情況描述: 井內積水 無鎖頭 其它)

洗井前水位量測: 1. 井: 54, 2. 753 m 2. 井: 55, 2. 753 m 3. 井: 56, 2. 754 m (水位變化±3cm)

洗井紀錄資料

洗井開始時間: 11 時 59 分; 洗井結束時間: 12 時 04 分

井管內徑: 4 (inch)	水位面至井口深度: 2.750 (m)	井底至井口深度: 10.477 (m)
井水深度: 7.729 (m)	井水體積: 62.589 (L)	泵進水口深度: 6.614 (m)
井篩長度: 9 (m)	水流元容積: 0.4 (L)	現場儀器量測頻率: 1 (min-次)

(1) 洗井方法: A. 井柱水體積置換法-定量抽水

B. 微洗井-定量抽水

C. 本監測井屬低滲透性地層(以 0.1~0.5L/min 抽水洩降超過井篩長度 1/8), 將井水抽乾

(2) 洗井設備: 貝勒管 氣囊式抽水機 其他:

時間	汲水速率 (L/min)	水位深度 (m)	汲出水體積 (L)	pH 值 (pH/溫度°C) ±0.1/±0.2°C	導電度 (µmho/cm) ±3 %	溶氧 (mg/L) ±10 % 或 ±0.3	氧化還原電位 (mV) ±10 mV	濁度 (NTU) >20 為 ±10%, 20~5 為 ±2, 3 次低於 5 為穩定	洗井水觀察 (水色、色味、雜質)	水位洩降 (m)
(洗井前) 11:59	0.5	2.754	0.5	7.31/26.7	618	0.68	-71.8	58.49	淡綠色, 無味, 有雜質	0.004
(洗井中) 12:00	0.5	2.755	0.5	7.31/26.7	618	0.64	-71.4	58.42	"	0.005
(洗井中) 12:01	0.5	2.755	0.5	7.31/26.7	617	0.62	-71.2	58.40	"	0.005
(洗井中) 12:02	0.5	2.756	0.5	7.32/26.7	617	0.60	-71.0	58.39	"	0.006
(洗井中) 12:03	0.5	2.756	0.5	7.32/26.7	617	0.58	-71.0	58.31	"	0.006
(洗井後) 12:04	0.5	2.757	0.5	7.33/26.7	616	0.56	-71.2	58.28	"	0.007
(採樣時) 12:07	0.5	2.757	19	7.32/26.7 7.32/26.7 °C	616	0.55	-71.2	58.27	"	0.007

汲出水總體積: 22 (L) 洗井結束時水位面至井口深度: 2.757 (m)

採樣資料【開始時間: 12 時 07 分, 結束時間: 12 時 46 分】

採樣器材: 貝勒管 同洗井設備 其他 採樣器放置深度: * (m)

附註: 採樣器放置深度由委託單位指定 (井篩中段 水位下 米 井底上 米 其它:)

非標準井 (2 吋簡易井; 其它形式:)

井內含有不互溶有機液體 井底有泥沙 其它

井水體積(L): 2 吋井: 2.0*井水深度 4 吋井: 8.1*井水深度 井水體積 (L) = 0.51 × 直徑(吋) × 直徑(吋) × 井水深度(公尺)

現場量測儀器編號及校正: 記錄於水質採樣各式儀器使用及校正紀錄表(TESP-PW-103-03)

第四部份 海域水質與生態調查
監測作業

離島式基礎工業區石化工業綜合區開發案 環境監測報告

監測項目：海域水質與海域生態

執行期間：112年1月至112年3月

開發單位：台塑企業

執行監測單位：國立高雄科技大學

中華民國 112 年 4 月

目 錄

第一章 監測內容概述.....	1-1
1.1 監測進度.....	1-1
1.2 監測項目、方法與頻率.....	1-1
1.3 監測計畫概述.....	1-1
1.4 監測位址.....	1-13
1.5 品保/品管作業措施概要.....	1-17
1.5.1 現場採樣之品保/品管.....	1-17
1.5.2 分析品保品管.....	1-22
1.6 分析項目之檢測方法.....	1-33
第二章 監測結果分析.....	2-1
2.1 海域水質.....	2-1
2.1.1 一般海水項目.....	2-1
2.1.2 溶解態重金屬元素.....	2-3
2.1.3 海水中揮發性與半揮發性有機化合物(VOC & SVOC).....	2-4
2.2 海域生態.....	2-6
2.2.1 底泥粒徑、總有機碳與重金屬分析.....	2-6
2.2.2 生物體重金屬分析.....	2-10
2.2.3 植物性浮游生物.....	2-12
2.2.4 動物性浮游生物.....	2-29
2.2.5 底棲生物及刺網漁獲生物.....	2-38
2.2.6 雲林縣漁業資源調查.....	2-49
2.2.7 哺乳類動物.....	2-58
2.2.8 水質與生態綜合分析.....	2-71
第三章 檢討與建議.....	3-1
3.1 監測結果檢討與因應對策.....	3-1
3.1.1 海域水質.....	3-1
3.1.2 海域底泥.....	3-9
3.1.3 植物性浮游生物.....	3-27
3.1.4 動物性浮游生物.....	3-33
3.1.5 底棲生物與刺網漁獲生物.....	3-38
3.1.6 哺乳類動物.....	3-85
【參考文獻】.....	參-1

第一章 監測內容概述

1.1 監測進度

海域水質、浮游性動植物監測於 112 年 1 月 13 日麥寮附近海域執行採樣作業(圖 1.1.1)。底棲生物採樣時間為 1 月 13 日(港內測站)及 1 月 14 日(外海測站)；刺網漁獲採樣時間為 1 月 31 日，作業照片如圖 1.1.2；哺乳類動物調查時間為 3 月 7 日。

1.2 監測項目、方法與頻率

執行調查項目包括海域水質與海域生態，海域水質調查計有水溫、鹽度、溶氧量、生化需氧量、pH、葉綠素甲與營養鹽等 34 項水質參數；海域生態調查項目有底泥粒徑、總有機碳與重金屬元素、生物體重金屬元素、植物性浮游生物、動物性浮游生物、底棲生物、刺網漁獲與哺乳類動物等項目，每季調查一次，一年共計四次，麥寮附近海域生態監測項目及頻率列於表 1.2.1。

1.3 監測計畫概述

本季各項監測結果概述如表 1.3.1 所述。海域水質部份，本季各測站之溶氧量、生化需氧量、大腸桿菌群、氰化物、總酚、礦物性油脂、總磷、氨氮及重金屬(銅、鉛、鋅、鎘、鉻、砷、鈷、鐵、鎳、汞、錳)等監測項目皆符合甲類海域海洋環境品質標準。

底泥重金屬元素方面，本季測得底泥中銅、鉛、鋅、鐵、砷、鎘、六價鉻、汞、鎳、錳等金屬濃度皆低於環保署底泥品質指標下限值。

本季共採獲矽藻門、藍藻門及甲藻共 3 門 40 屬 65 種浮游植物，各測站浮游植物密度介於 1,300 ~ 14,160 cells/L，平均密度為 $4,183 \pm 466$ cells/L；各測站浮游植物種類數介於 9 ~ 25 種，平均種類數為 14 ± 1 種。第一優勢種為活動盒形藻 (*Biddulphia mobiliensis*)，平均密度為 629 ± 130 cells/L，佔總數量的 15.04%；其次是亞得里亞海桿線藻 (*Rhabdonema adriaticum*)，平均密度為 553 ± 113 cells/L，佔總數量 13.23%；第三優勢種透明海鏈藻 (*Thalassiosira hyalina*) 之平均密度為 435 ± 52 cells/L，佔總數量的 10.39%；

第四優勢種為輻射圓篩藻 (*Coscinodiscus radiatus*)，平均密度為 340 ± 33 cells/L，佔總數 8.13%；第五優勢種為結節圓篩藻 (*Coscinodiscus nodulifer*)，平均密度為 313 ± 34 cells/L，佔總數量的 7.49%；上述結果顯示前五大優勢種密度佔總數量的 54.28%。

本季共採獲 8 門浮游動物，包括環節動物門、節肢動物門、毛顎動物門、脊索動物門(魚卵與仔稚魚)、刺胞動物門、雙鞭毛蟲門、棘皮動物門及軟體動物門。各測站浮游動物豐度介於 4,762 ~ 112,775 ind./1000m³ 之間，平均豐度為 34,274 ind./1000m³；以節肢動物門的豐度最高(27,795 ind./1000m³，佔 81.10%)。

本季捕獲的底棲生物有環節動物門 2 科 2 屬 2 種、節肢動物門 7 科 7 屬 7 種、脊索動物門 2 科 2 屬 2 種、刺胞動物門 1 科 1 屬 1 種、棘皮動物門 2 科 2 屬 2 種、軟體動物門 15 科 22 屬 25 種及星蟲動物門 1 科 1 屬 1 種，共捕獲 7 門 30 科 37 屬 40 種底棲生物，數量有 5,780 隻。最優勢種為明亮櫻蛤(3,674 隻)，佔總捕獲量 63.56%。

刺網漁獲生物捕獲種類有節肢動物門(甲殼類)1 科 1 種 1 隻，重量為 0.03 公斤；脊索動物門(魚類)8 科 11 種 25 隻，重量為 6.79 公斤；本季共捕獲 2 門 9 科 12 種生物，總重量為 6.82 公斤，總數量為 26 隻。

112 年第 1 季近海漁業產量為 113.88 公噸，沿岸漁業產量為 38.81 公噸。雲林縣海面養殖以牡蠣為主，生產地分別為台西鄉、四湖鄉及口湖鄉，第 1 季無牡蠣生產量。

哺乳類動物調查航線選擇為離岸(去)-近岸(回)，努力量分別為 36.42 公里與 31.99 公里，本季調查目擊 1 群次中華白海豚。



圖 1.1.1 海域水質與生態監測採樣照片(採樣時間 112 年 1 月 13 日)

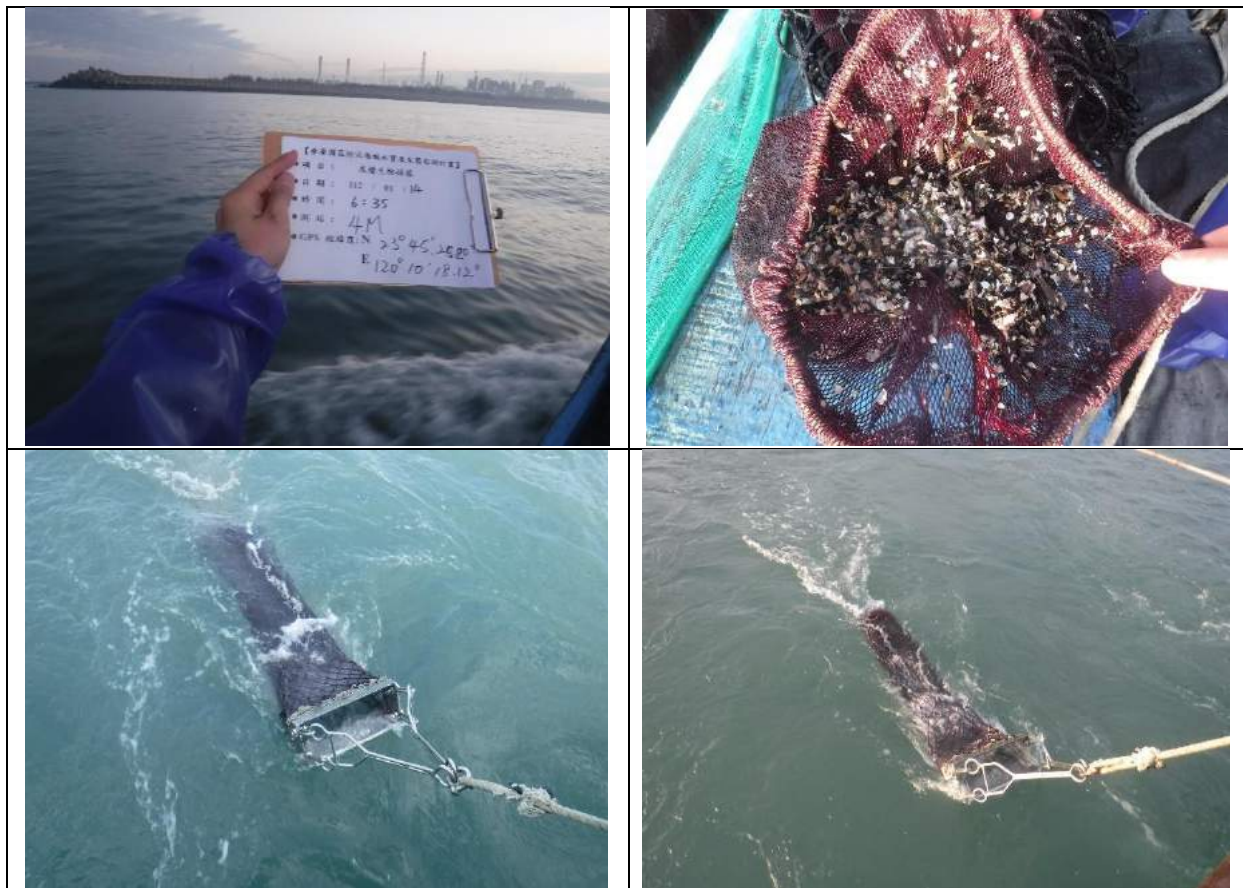

矩形生物採集器作業情況(112年1月14日)



刺網作業情況(112年1月31日)

圖 1.1.2 矩形生物採集器與刺網之作業情況

表 1.2.1 麥寮附近海域生態監測項目、方法與頻率。

監測類別	監測項目	監測地點	監測頻率	監測方法	執行監測單位	
海域水質	水溫	遠岸海域 (1A~5A)	每季 一次	NIEA W217.51A	國立高雄科技大學 黃榮富教授	
	鹽度			NIEA W447.20C		
	透明度			近岸海域 (1B~5B)		NIEA E220.51C
	酸鹼度					NIEA W424.53A
	懸浮固體	潮間帶海域測點(2C~3C)		NIEA W210.58A	國立高雄科技大學 董正欽教授	
	濁度	灰塘區海域測點(1D)		NIEA W219.52C		
	溶氧量			NIEA W422.53B		
	生化需氧量	麥寮專用港海域測點(1H)		NIEA W510.55B		
	矽酸鹽	濁水溪口測點(1R~2R)		NIEA W450.50B		
	磷酸鹽			NIEA W427.53B		
	總磷	新虎尾溪河口測點(4M)		NIEA W427.53B		
	氨氮			NIEA W448.52B		
	硝酸鹽			NIEA W436.52C		
	亞硝酸鹽氮			NIEA W436.52C		
	總油脂			NIEA W506.23B		
	礦物性油脂			NIEA W506.23B		
	氰化物			NIEA W410.54A		
	總酚			NIEA W521.52A		
	葉綠素甲	NIEA E508.00B				
	VOC	NIEA W785.57B				
SVOC	NIEA W801.55B					

表 1.2.1 麥寮附近海域生態監測項目、方法與頻率(續)

監測類別	監測項目	監測地點	監測頻率	監測方法	執行監測單位
海域水質	大腸桿菌群	遠岸海域 (1A~5A)	每季一次	NIEA E202.55B	國立高雄科技大學 董正欽教授
	銅			NIEA W313.54B	
	鉛	近岸海域 (1B~5B)		NIEA W313.54B	
	鋅			NIEA W313.54B	
	鎘	潮間帶海域測點(2C~3C)		NIEA W313.54B	
	鉻	灰塘區海域測點(1D)		NIEA W313.54B	
	鐵			NIEA W313.54B	
	鈷	麥寮專用港海域測點(1H)		NIEA W313.54B	
	鎳	濁水溪口測點 (1R~2R)		NIEA W313.54B	
	汞			NIEA W313.54B	
	砷	新虎尾溪河口測點(4M)		NIEA W313.54B	
	錳			NIEA W313.54B	
	甲基汞			NIEA W540.51B	

表 1.2.1 麥寮附近海域生態監測項目、方法與頻率(續)

監測類別	監測項目	監測頻率	監測方法	執行單位
海域生態	底泥粒徑分析	每季一次	雷射顆粒度分析儀 ASTM D422	國立高雄科技大學 董正欽教授
	底泥總有機碳		濕式氧化法(Nelson 及 Sommers, 1982)	
	底泥銅、鉛、鋅、 鐵、砷、鎘、汞、 鎳、錳		NIEA M301.00B/ NIEA M105.01B	
	底泥六價鉻		NIEA T303.12C	
	生物體銅、鉛、 鋅、鎘、鎳		NIEA C303.03C/ NIEA M105.01B	
	生物體六價鉻		NIEA T303.12C	
	植物性浮游生物		NIEA E505.50C	國立高雄科技大學 黃榮富教授
	動物性浮游生物		NIEA E701.20C	

表 1.2.1 麥寮附近海域生態監測項目、方法與頻率(續)

監測類別	監測項目	監測頻率	監測方法	執行單位
海域生態	底棲生物	每季一次	使用矩形底棲生物採樣器，以固定速度進行採樣作業，採獲之樣品以篩網濾出其中之大型生物。所有採集之生物以 5% 福馬林固定，攜回實驗室鑑定種類並計算數量(NIEA E103.20C)。	國立高雄科技大學 黃榮富教授
	刺網漁獲		現場以刺網於調查範圍進行調查，記錄所有漁獲生物種類、數量、重量(NIEA E102.20C)。	
	漁業資源調查	每季一次	蒐集雲林縣漁業相關資料，統計其漁業經濟	國立高雄科技大學 李家銘教授
	哺乳類動物	每季一次	現場調查範圍進行調查，並記錄哺乳類動物種類、數量。	國立高雄科技大學 黃榮富教授

表 1.3.1 112 年第 1 季麥寮附近海域監測計畫概述

監測類別	監測項目	監測結果摘要	因應對策
海域水質	採樣深度	各測站採樣深度介於水下 0.5 M~水下 22.0 M。	持續進行 監測
	水溫	各測站水溫的測值範圍為 18.3 ~ 20.3 °C。	
	鹽度	各測站鹽度的測值範圍為 31.2 ~ 34.1 psu。	
	透明度	各測站透明度的測值範圍為 0.3 M ~ 2.0 M。	
	pH	各測站範圍為 7.8 ~ 8.1。	
	溶氧量	各測站濃度範圍為 6.2 ~ 7.3 mg/L, 皆符合甲類海域海洋環境品質標準(> 5 mg/L)。	
	生化需氧量	各測站濃度範圍為 0.3 ~ 1.7 mg/L, 皆符合甲類海域海洋環境品質標準(2 mg/L)。	
	懸浮固體	各測站濃度範圍為 9.0 ~ 78.8 mg/L。	
	濁度	各測站範圍為 5.5 ~ 96.1 NTU。	
	大腸桿菌群	各測站含量範圍為 ND (<10 CFU/100 mL) ~ 75 CFU/100 mL, 皆符合甲類海域海洋環境品質標準(< 1000 CFU/100 mL)。	
	總酚	各測站濃度範圍為 ND (<1.0 µg/L) ~ 1.6 µg/L, 皆符合甲類海域海洋環境品質標準(5 µg/L)。	
	氰化物	各測站濃度範圍皆低於方法偵測極限(5.0 µg/L), 皆符合甲類海域海洋環境品質標準(10 µg/L)。	
	總油脂	各測站濃度範圍為 1.5 ~ 3.0 mg/L。	
	礦物性油脂	各測站濃度範圍為 ND (<0.5 mg/L) ~ 1.1 mg/L, 皆符合甲類海域海洋環境品質標準(2.0 mg/L)。	
	葉綠素甲	各測站濃度範圍為 0.15 ~ 2.81 µg/L。	
	矽酸鹽	各測站矽酸鹽濃度範圍為 0.20 ~ 0.69 mg/L。	
	氨氮	各測站氨氮濃度範圍為 0.02 ~ 0.22mg/L, 皆符合甲類海域海洋環境品質標準(0.3 mg/L)。	
	亞硝酸鹽	各測站亞硝酸鹽濃度範圍為 0.004 ~ 0.031 mg/L。	
硝酸鹽	各測站硝酸鹽濃度範圍為 0.025 ~ 0.137 mg/L。		
磷酸鹽	各測站磷酸鹽濃度範圍為 0.002 ~ 0.035 mg/L。		
總磷	各測站總磷濃度範圍為 0.006 ~ 0.044 mg/L, 皆符合甲類海域海洋環境品質標準(0.05 mg/L)。		

表 1.3.1 112 年第 1 季麥寮附近海域監測計畫概述(續)

監測類別	監測項目	監測結果摘要	因應對策
海域水質	銅	各測站銅濃度範圍為 0.25 ~ 1.43 µg/L，皆符合甲類海域海洋環境品質標準(30.0 µg/L)。	持續進行監測
	鉛	各測站鉛濃度範圍為 0.024 ~ 0.171 µg/L，皆符合甲類海域海洋環境品質標準(10.0 µg/L)。	
	鋅	各測站鋅濃度範圍為 0.51 ~ 2.50 µg/L，皆符合甲類海域海洋環境品質標準(500 µg/L)。	
	鎘	各測站鎘濃度範圍為 0.011 ~ 0.030 µg/L，皆符合甲類海域海洋環境品質標準(5.0 µg/L)。	
	鉻	各測站鉻濃度範圍為 0.194~ 0.740 µg/L。	
	砷	各測站砷濃度範圍為 0.50 ~ 1.28 µg/L，皆符合甲類海域海洋環境品質標準(50.0 µg/L)。	
	鈷	各測站鈷濃度範圍為 0.021 ~ 0.073 µg/L。	
	鐵	各測站鐵濃度範圍為 1.11 ~ 6.78 µg/L。	
	鎳	各測站鎳濃度範圍為 0.201 ~ 0.765 µg/L，皆符合甲類海域海洋環境品質標準(100 µg/L)。	
	汞	各測站汞濃度皆低於方法偵測極限值(0.006 µg/L)，皆符合甲類海域海洋環境品質標準(1.0 µg/L)。	
	甲基汞	各測站甲基汞濃度皆低於方法偵測極限值(0.005 µg/L)。	
錳	各測站錳濃度範圍為 0.34 ~ 2.02 µg/L，皆符合甲類海域海洋環境品質標準(50.0 µg/L)。		

表 1.3.1 112 年第 1 季麥寮附近海域監測計畫概述(續)

監測類別	監測項目	監測結果摘要	因應對策
海域水質	VOC	各測站海水揮發性有機物測值皆低於偵測極限值，符合保護人體健康之海洋環境品質標準。	持續進行監測
	SVOC	111 種半揮發性有機化合物中共測得 5 種化合物，包括萘(ND~0.006 µg/L)、菲(ND~0.005 µg/L)、鄰苯二甲酸二正丁酯(ND~0.022 µg/L)、鄰苯二甲酸乙己酯(0.058~0.974 µg/L)及鄰苯二甲酸二辛酯(ND~0.157 µg/L)，其餘皆低於偵測極限值。	
海域底質	底泥粒徑	平均粒徑以 2A、3B 及 5B 測站為中等粗砂(0.25~0.5 mm)，1R、2R、1A、1B、2B、2C、3A、3C、1D 及 5A 測站為細砂(0.125~0.250 mm)，1H、4A、4B 及 4M 測站為泥(0.0039~0.0625 mm)。	持續進行監測
	底泥總有機碳	各測站總有機碳濃度範圍為 0.07 ~ 1.11 %。	持續進行監測
	底泥重金屬元素	本季測得底泥中銅、鉛、鋅、鐵、砷、鎘、六價鉻、汞、鎳、錳等金屬濃度皆低於環保署底泥品質指標下限值。	持續進行監測

表 1.3.1 112 年第 1 季麥寮附近海域監測計畫概述(續)

監測類別	監測項目	監測結果摘要	因應對策
海域生態	生物體重金屬	生物體內重金屬含量，環保署未訂定標準，但均符合衛福部水產動物類衛生標準。	持續進行監測
	植物性浮游生物	本季共採獲3門40屬65種浮游植物，各測站浮游植物密度介於1,300 ~ 14,160 cells/L，平均密度為4,183 ± 466 cells/L；優勢種為活動盒形藻。	持續追蹤調查
	動物性浮游生物	本季共採獲8門浮游動物，各測站浮游動物豐度介於4,762 ~ 112,775 ind./ 1000m ³ 之間；平均豐度為34,274 ind./1000m ³ 。節肢動物門豐度最高。	持續追蹤調查
	底棲生物與刺網漁獲	本季共捕獲7門30科37屬40種底棲生物，數量為5,780隻。優勢種為明亮櫻蛤。 刺網作業共捕獲節肢動物門(甲殼類)及脊索動物門(魚類)2門9科12種生物，總漁獲重量為6.82公斤，總漁獲數量為26隻，主要漁獲以魚類為主。	持續追蹤調查
	漁業資源	112年第1季(1~3月)近海漁業產量為113.88公噸，沿岸漁業產量38.81公噸。雲林縣海面養殖以牡蠣為主，第1季無牡蠣生產量。	持續追蹤調查
	哺乳類動物	哺乳類動物調查航線選擇為離岸(去)-近岸(回)，本季調查目擊1群次中華白海豚。	持續追蹤調查

1.4 監測位址

1.4.1 海域水質與底質監測地點

海域水質監測地點位於六輕廠址附近海域，分為六輕遠岸海域測點(1A~5A)、六輕近岸海域測點(1B~5B)、六輕潮間帶海域測點(2C~3C)、六輕灰塘區海域測點(1D)、六輕專用港海域測點(1H)、新虎尾溪河口測點(4M)、濁水溪口北岸(1R~2R)，共計 17 個測站，詳如圖 1.4.1。

1.4.2 海域生態監測地點

底棲生物採樣測站為 1A-5A、1B-5B、2C、3C、1D、1H、4M、1R、2R 共 17 測站(圖 1.4.2)，刺網漁獲調查係六輕放流水入海口外為中心，離岸水深 15 公尺處往北及往南各一條測線。海洋哺乳類動物的海上調查穿越線設計是平行海岸的南北走向的航行線，範圍北至北緯 23°52'，南至北緯 23°34'，最靠近岸之航線為「近岸航線」，離岸約 1 - 1.5 公里，另外離岸較遠還有一條航線為「離岸航線」，每條航線之間平行間隔約 1 公里(圖 1.4.3)。

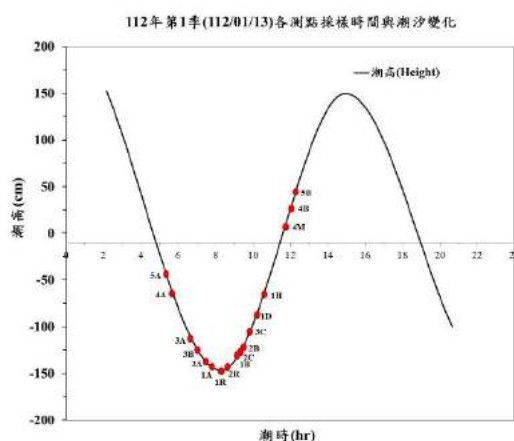

測站	座標	調查時間	測站	座標	調查時間
1A	N23°51'43.58" E120°11'6.39"	1月13日 07:46	1H	N23°47'17.34" E120°9'41.64"	1月13日 10:38
1B	N23°51'19.78" E120°11'31.98"	1月13日 09:09	4A	N23°45'51.54" E120°7'25.08"	1月13日 05:45
2A	N23°50'55.31" E120°10'19.99"	1月13日 07:28	4B	N23°45'25.96" E120°8'26.24"	1月13日 12:01
2B	N23°50'33.32" E120°10'50.05"	1月13日 09:38	5A	N23°45'2.99" E120°6'45.51"	1月13日 05:23
2C	N23°50'49.16" E120°11'53.38"	1月13日 09:25	5B	N23°44'36.00" E120°7'53.85"	1月13日 12:21
3A	N23°49'30.34" E120°8'49.30"	1月13日 06:43	4M	N23°45'25.20" E120°10'18.12"	1月13日 11:41
3B	N23°49'12.03" E120°9'25.64"	1月13日 06:59	1R	N23°54'11.88" E120°12'4.54"	1月13日 08:17
3C	N23°49'54.10" E120°11'41.43"	1月13日 09:54	2R	N23°54'06.6" E120°12'50.49"	1月13日 08:34
1D	N23°48'53.91" E120°10'2.72"	1月13日 10:15			

註：外海水質、沈積物及浮游生物採樣日期為112年1月13日(農曆12月22日，高潮時間分別為02:09及14:49，採樣時間分別為05:23~12:21)；港內測站採樣日期為1月13日(農曆12月22日，高潮時間分別為02:09及14:49，採樣時間為10:38~11:30)

調查測站來源說明：

- (1)1A~5A、1B~5B、2C、3C、1R、2R及4M為六輕四期擴建計畫環境影響說明書之調查測站。
- (2)1D為麥寮六輕焚化爐、掩埋場及灰塘興建工程環境影響說明書之調查測站。
- (3)1H為麥寮工業專用港變更計畫環境影響說明書之調查測站。

圖 1.4.1 112 年第 1 季麥寮附近海域水質與底泥監測點位座標與採樣時間

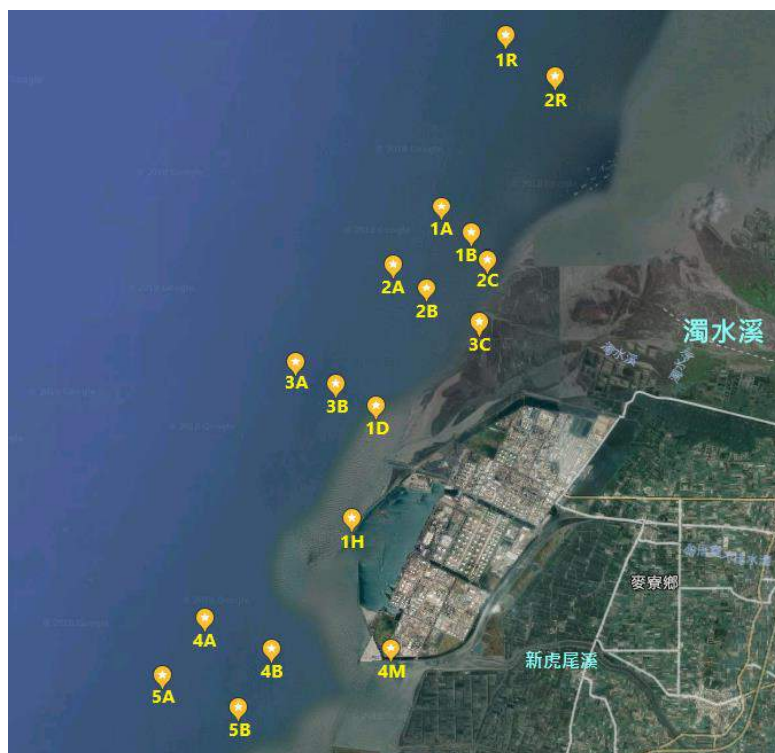

測站	座標	調查時間	測站	座標	調查時間
1A	N23°51'43.58" E120°11'6.39"	1月14日 10:35	1H	N23°47'17.34" E120°9'41.64"	1月13日 10:38
1B	N23°51'19.78" E120°11'31.98"	1月14日 08:59	4A	N23°45'51.54" E120°7'25.08"	1月14日 12:40
2A	N23°50'55.31" E120°10'19.99"	1月14日 10:56	4B	N23°45'25.96" E120°8'26.24"	1月14日 06:18
2B	N23°50'33.32" E120°10'50.05"	1月14日 08:20	5A	N23°45'2.99" E120°6'45.51"	1月14日 13:05
2C	N23°50'49.16" E120°11'53.38"	1月14日 08:38	5B	N23°44'36.00" E120°7'53.85"	1月14日 05:50
3A	N23°49'30.34" E120°8'49.30"	1月14日 11:42	4M	N23°45'25.20" E120°10'18.12"	1月14日 06:35
3B	N23°49'12.03" E120°9'25.64"	1月14日 11:25	1R	N23°54'11.88" E120°12'4.54"	1月14日 09:57
3C	N23°49'54.10" E120°11'41.43"	1月14日 08:07	2R	N23°54'06.6" E120°12'50.49"	1月14日 09:33
1D	N23°48'53.91" E120°10'2.72"	1月14日 07:42			

註：港外底棲生物採樣日期為 112 年 1 月 14 日(農曆 12 月 23 日)；港內底棲生物採樣日期為 112 年 1 月 13 日(農曆 12 月 22 日)

調查測站來源說明:

- (1)1A~5A、1B~5B、2C、3C、1R、2R 及 4M 為六輕四期擴建計畫環境影響說明書之調查測站。
- (2)1D 為麥寮六輕焚化爐、掩埋場及灰塘興建工程環境影響說明書之調查測站。
- (3)1H 為麥寮工業專用港變更計畫環境影響說明書之調查測站。

圖 1.4.2 112 年第 1 季麥寮附近海域底棲生物調查點位座標及時間



圖 1.4.3 麥寮附近海域哺乳類動物(鯨豚)生態調查航線

1.5 品保/品管作業措施概要

1.5.1 現場採樣之品保/品管

1. 海域水質採樣

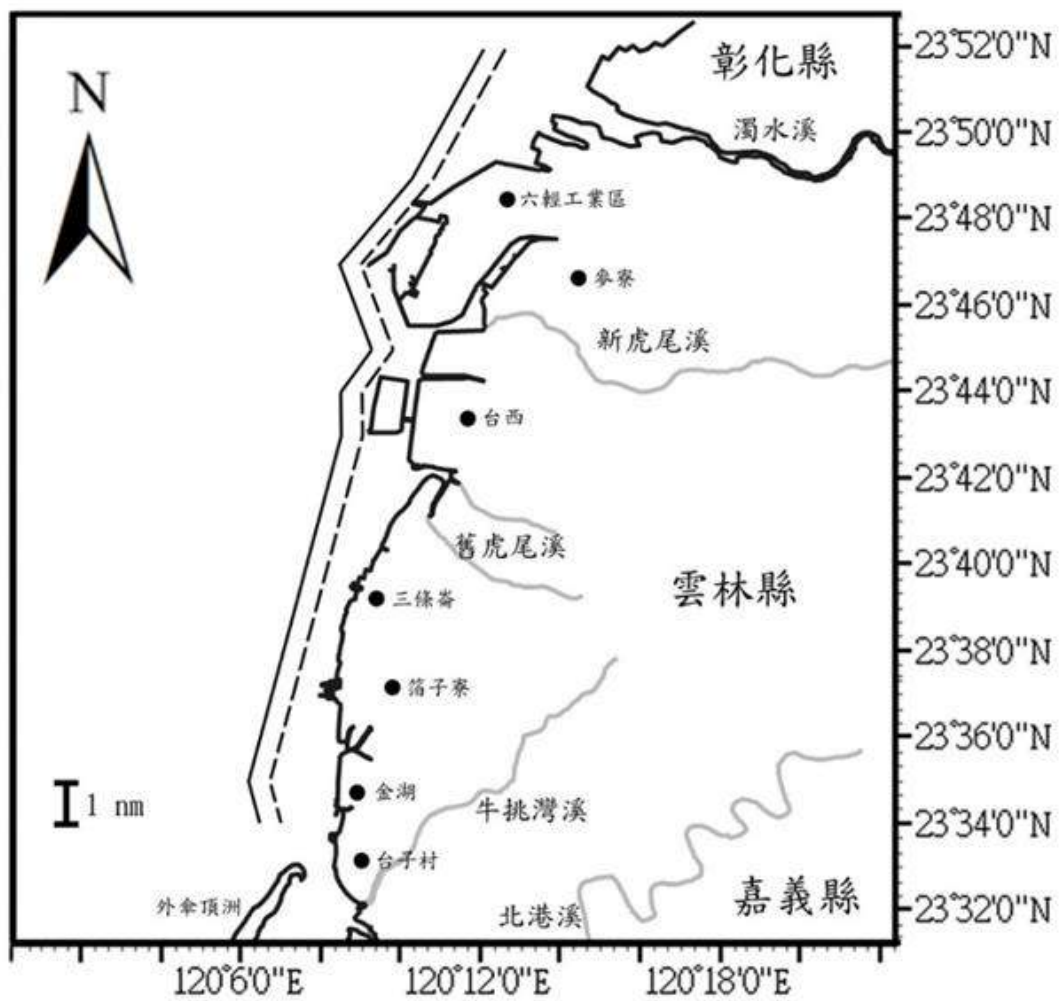
使用攜帶式溫鹽深儀(CTD)偵測現場海水之溫度、鹽度及深度資料，pH 測定儀量測 pH。各層水樣使用壓力式採水瓶採樣並記錄採樣深度。為避免採樣器具或運輸過程的汙染，採樣過程中攜帶 3 組不含重金屬或有機物之試劑水，伴隨運送或儲存，於採樣時作為現場空白、運送空白及設備空白之分析對照組。採樣人員於採樣完成後，即進行現場樣品分裝作業，並於樣品分裝後，依照樣品瓶組上之標籤說明規定，立即進行加藥保存。加藥保存後之樣品置於冰櫃中冷藏，並於採樣當天運回各實驗室進行分析。以下為須加藥保存的項目：(1)溶氧量測定的部分，於水樣裝入 300 ml BOD 瓶後加入 0.7 ml 濃硫酸及 1 ml 疊氮化鈉進行固氧作用；(2)氰化物檢測則於採樣後加入氫氧化鈉使水樣之 pH > 12；(3)氨氮、總酚、總油脂量、礦物性油脂、揮發性有機物等則於採樣後加酸使水樣之 pH < 2。所有監測項目之採樣處理及保存方法整理於表 1.5.1.1。

2. 底泥採樣

以攜帶式採泥器採取各測站表層底泥，裝進乾淨塑膠封口袋及棕色玻璃瓶，置於冰桶中冷藏保存。

3. 植物性浮游生物採樣

利用採水器於各測站以採水瓶採集表層、中層及底層之海水水樣，注入 1L 褐色廣口塑膠瓶中，採得水樣立即加入路戈氏碘液(Lugol's solution)進行樣本固定保存。

4. 動物性浮游生物採樣

利用北太平洋標準浮游動物網(網口直徑 45cm，網目 333 μ m，網身長 180cm)進行表層拖網，並在網口繫上 Hydrobios 單向流速流量計，用以計算所流經的水體積以換算浮游動物豐度。下網前先記錄時間與流速流量計讀

數，由船後支架緩放沉下，並以相對船速 2 節進行 10 分鐘表層拖網作業，待浮游動物網收回甲板後，再記錄流速流量計讀數，將所採集的樣品經網目 100 μ m 漏斗過濾，並抽取表層海水沖洗再過濾及濃縮後，將採集之浮游動物樣本置於 5~10% 的福馬林溶液，進行樣本的固定與保存。

5. 底棲生物

在當地租用漁船，於測站遠岸區(1A~5A)、近岸區(1B~5B)、潮間帶(2C、3C)、濁水溪口(1R、2R)、灰塘區(1D)、新虎尾溪口(4M)及專用港區(1H)，共 17 個測站。利用矩形底棲生物採樣器(40cm(W) x 15cm(H) x 70(L))以固定速度進行採樣。採樣器所採之底泥及生物樣本以冷藏方式攜回實驗室，經由篩網過篩數次，挑出其中之生物樣本，置於 75% 酒精溶液中保存，進行種類鑑定後，記錄該物種之體重、個體數量、總重量及物種數，並進行數據分析。

6. 刺網漁獲

在當地租用漁船，以六輕放流水入海口為中心點，離岸水深 15 公尺處，以底刺網作業採樣，漁撈作業約 6 小時後，收取刺網並將樣本以冷藏方式保存攜回實驗室進行種類鑑定，記錄個別物種之體長、體重、個體數量、總重量及物種數，選擇漁獲生物進行重金屬檢測。

7. 哺乳類動物

調查範圍北起北緯 23°52' 南至北緯 23°34'，調查航線共二條：「近岸航線」，離岸約 1 - 1.5 公里（在麥寮六輕工業區及新興工業區附近由於水深較深，航線會離岸較近；而河口區水較淺以及有些近岸沙洲區航線會離岸稍遠），以及「離岸航線」（由近岸航線平行往外移 0.5 海浬），每條航線長約 37 公里。每趟調查來回走不同航線，每次皆以近岸航線加上離岸航線為當天的穿越線調查路線（圖 1.4.3），來回航線的順序由當天隨機抽選決定。每次搭乘船隻至雲林沿海進行調查期間，以手持式全球衛星定位系統 GPSmap 64st (Garmin Corp., Taiwan) 定位並依照規畫航線進行調查。海豚觀察度會受

天候影響，當浪級小於 4 級且能見度遠達 500 m 以上時視為航線有效努力量(On-effort)，當天氣狀況不佳，或是當進行海豚追蹤時的紀錄則視為非航線無效努力量(Off-effort)。

每趟調查船上至少有四人參與，其中三人各於船首及船隻左右側的高處位置持望遠鏡觀察海面，觀察人員約每 20 分鐘交換一次位置以避免對同一觀察區域產生心理上的疲乏，每個人輪替完三個不同的觀察位置後(約 1 小時)，會交換到休息位置休息約 20 分鐘以保持觀察員的體力。最初遇見海豚時，利用手持式全球衛星定位系統首先記錄海豚被發現時的目擊位置，此外也以目測方式估計當時海豚距船的距離，慢慢接近動物後，再記錄海豚接觸位置的精確座標，估算隻數以及海豚行為，及以數位單眼相機記錄海豚影像。目擊之後如海豚群體沒有表現明顯的躲避行為則進行跟蹤，每四分鐘記錄該海豚群體之行為與 GPS 位置，當所跟蹤的海豚消失於視野且經過連續 10 分鐘之等待或尋找確認無再目擊，則返回航線上繼續進行下一群之搜尋。

表 1.5.1.1 麥寮附近海域監測項目之採樣、樣品處理與保存

監測類別	監測項目	採樣瓶	樣品處理	保存
海域水質	懸浮固體物	1L PE 瓶	暗處 4°C 冷藏	7 天
	濁度、矽酸鹽、硝酸鹽、亞硝酸鹽	1L PE 瓶	暗處 4°C 冷藏	48 小時
	溶氧量	300 mL BOD 瓶	添加 0.7 mL 濃硫酸及 1 mL 疊氮化鈉溶液，以水封方式 4°C 冷藏	攜回實驗室後立即分析
	生化需氧量	1L PE 瓶	暗處 4°C 冷藏	48 小時
	磷酸鹽	100mL 玻璃瓶	暗處 4°C 冷藏	48 小時
	總磷	100mL 玻璃瓶	添加 1+1 硫酸使水樣 pH < 2，暗處 4°C 冷藏	7 天
	氨氮	1L 棕色玻璃瓶	添加 硫酸使水樣 pH < 2，暗處 4°C 冷藏	7 天
	總油脂、礦物性油脂	1L 棕色玻璃瓶	添加 1+1 硫酸使水樣 pH < 2，暗處 4°C 冷藏	28 天
	氰化物	1L PE 瓶	添加 氫氧化鈉使水樣 pH > 12，暗處 4°C 冷藏	7 天
	總酚	1L 棕色玻璃瓶	添加 硫酸使水樣 pH < 2，暗處 4°C 冷藏	28 天
	葉綠素甲	1L 棕色塑膠瓶×2	暗處 4°C 冷藏。	24 小時
	VOCs	40 mL 棕色玻璃瓶，附鐵氟龍墊片瓶蓋	添加 3M 硫酸使水樣 pH < 2，暗處 4°C 冷藏	14 天
	SVOCs	1L 棕色玻璃瓶，附鐵氟龍墊片瓶蓋	暗處 4°C 冷藏	7 天之內萃取，並在萃取後 40 天內完成分析
	大腸桿菌群	300mL 無菌袋	4°C 冷藏	24 小時
	重金屬(銅、鉛、鋅、鎘、鉻、砷、鈷、鐵、鎳、汞及錳)	250 mL PE 瓶	0.45 μm 濾紙過濾，添加 1+1 硝酸使濾液 pH < 2，暗處 4 °C 冷藏	汞: 儘速分析 其他: 180 天
甲基汞	1L 棕色玻璃瓶，附鐵氟龍墊片瓶蓋	暗處 4°C 冷藏，並於 48 小時內，添加 2 mL 9M 超純硫酸	180 天	

表 1.5.1.1 麥寮附近海域監測項目之採樣、樣品處理與保存(續)

監測類別	監測項目	採樣瓶	樣品處理	保存
底泥	粒徑	塑膠封口袋	4°C 冷藏	無規範(本計畫於30天內完成分析)
	一般重金屬	塑膠封口袋	4°C 冷藏	180 天
	汞	塑膠封口袋	4°C 冷藏	28 天
	總有機碳	250mL 棕色玻璃	暗處 4°C 冷藏	14 天
海域生態	植物性浮游生物	1L 褐色廣口塑膠瓶	路戈氏碘液 (Lugol's solution) 保存樣本	90 天
	動物性浮游生物	500ml PE 瓶	福馬林保存樣本	180 天
	生物體重金屬	塑膠封口袋	低溫冷凍樣本	冷凍保存 180 天

1.5.2 分析品保品管

1.5.2.1 海水/海域底泥物化性質

海水水質分析項目之檢量線迴歸係數(R)須符合高於 0.995 之品保目標規定。懸浮固體、濁度、生化需氧量、營養鹽、氰化物及總酚之重覆分析的相對差異百分比須符合低於 20%之品保目標規定。濁度及營養鹽查核分析回收率須符合 85 ~ 115%之品保目標範圍，總油脂查核分析回收率須符合 75 ~ 125%之品保目標範圍，礦物性油脂查核分析回收率須符合 65 ~ 135%之品保目標範圍，氰化物及總酚之查核分析回收率須符合 80 ~ 120%之品保目標範圍。營養鹽、氰化物及總酚氰化物及總酚之添加分析回收率須符合 75 ~ 125%之品保目標範圍。本季品保樣品分析結果皆符合表 1.5.2.1 各分析項目之品保品管目標。

1.5.2.2 海水 VOC 及 SVOC

(1)檢量線製作

每次測定樣品時製作檢量線，並以氣相層析儀/質譜儀條件分析 1 μ L 含內標準品之標準溶液，其主要的特性離子之面積及其相對的各化合物之濃度(VOC、SVOC)之標準層析圖譜如圖 1.5.2.1~圖 1.5.2.2 所示，並依下式計算每一化合物對其內標準品之相對感應因子(RF)。

$$RF = (Ax \times Cis) / (Ais \times Cx)$$

Ax ：化合物特性離子之面積

Ais ：內標準品特性離子之面積

Cis ：內標準品之濃度

Cx ：化合物之濃度

若每一化合物之 RSD % 小於 20%，則其相對感應因子在其校正濃度範圍內可視為常數，如此可用平均感應因子進行定量。若某一化合物之 RSD% 大於 20%，則以面積比(A/Ais)對濃度之一次或高次迴歸方式是取代平均感應因子的一種替代方式，亦可用於判斷配製標準品之準確性及層析系統的吸收能力。

$$RSD(\%) = \frac{SD}{\overline{RF}} \times 100\%$$

RSD ：相對標準偏差

\overline{RF} ：檢量線標準溶液中每一個化合物的平均感應因子

本計畫之各化合物相對標準偏差皆小於 20%，因此將相對感應因子視為常數，並以平均感應因子進行定量。

(2)空白分析

每一批次樣品分析時取一空白樣品伴隨樣品分析步驟進行前處理及分析，確認分析過程中是否遭受污染。由每批次之空白樣品結果顯示，各化合物濃度皆低於 2 倍偵測極限，表示分析過程中未受到污染干擾定量結果。

(3)查核分析

每一批次樣品分析時取一查核樣品伴隨樣品分析步驟進行前處理及分析，確認儀器感度及前處理程序之回收率。由每批次之查核樣品結果顯示，各化合物查核回收率落於管制值，VOC：75 ~ 125%及 SVOC：75 ~ 125%)。

(4)偵測極限

本計畫執行期間，以預估之偵測極限濃度進行 7 次分析，並計算出 7 次分析之 SD，取 3 倍之 SD 為偵測極限(detection limit)。各化合物之偵測下限(3SD)如表 1.5.2.1 及表 1.5.2.4 所示。

(5)精密度

每批次樣品執行一次之重複分析，並計算各化合物之相對差異百分比。由每批次之重複樣品結果顯示，各化合物相對差異百分比落於管制值，VOC：25%及 SVOC：30%。

(6)回收率

每批次樣品執行一次之添加分析，並計算各化合物之添加回收率。由每批次之添加樣品結果顯示，各化合物添加回收率落於管制值，VOC：65 ~ 135%及 SVOC：65 ~ 135%。

表 1.5.2.2 ~表 1.5.2.3 列出分析海水 VOC 及 SVOC 及內標準品之感應因子、偵測極限、查核分析及重複分析結果，亦符合目標標準(表 1.5.2.1)，所有空白樣本分析值皆低於 2 倍偵測極限。

表 1.5.2.1 海水水質分析方法與品保目標

項目	檢驗項目	檢驗方法	單位	偵測極限	重覆分析(%)	查核分析(%)	添加分析(%)	完整性(≥%)	
海域水質	懸浮固體物	NIEA W210.58A	mg/L	0.5	20	-	-	95	
	濁度	NIEA W219.52C	NTU	-	25	85~115	-	95	
	溶氧量	NIEA W422.53B	mg/L	0.3	-	-	-	95	
	生化需氧量	NIEA W510.55B	mg/L	0.2	20	-	-	95	
	矽酸鹽	NIEA W450.50B	mg/L	0.02	20	85~115	75~125	95	
	磷酸鹽	NIEA W427.53B	mg P/L	0.002	20	85~115	75~125	95	
	總磷	NIEA W427.53B	mg P/L	0.005	20	85~115	75~125	95	
	氨氮	NIEA W448.52B	mg N/L	0.01	20	85~115	75~125	95	
	硝酸鹽氮	NIEA W436.52C	mg N/L	0.003	20	85~115	75~125	95	
	亞硝酸鹽氮	NIEA W436.52C	µg N/L	1.0	20	85~115	75~125	95	
	總油脂	NIEA W506.23B	mg/L	0.5	20	75~125	-	95	
	礦物性油脂	NIEA W506.23B	mg/L	0.5	20	65~135	-	95	
	氰化物	NIEA W410.54A	µg/L	5.0	20	80~120	75~125	95	
	總酚	NIEA W521.52A	µg/L	1.0	20	80~120	75~125	95	
	葉綠素甲	NIEA E508.00B	µg/L	0.12	-	-	-	95	
	VOC								
		二氯甲烷	NIEA W785.57B	µg/L	1.6	25	75~125	65~135	95
		1,1,1-三氯乙烷	NIEA W785.57B	µg/L	0.9	25	75~125	65~135	95
		四氯化碳	NIEA W785.57B	µg/L	3.3	25	75~125	65~135	95
		1,2-二氯乙烷	NIEA W785.57B	µg/L	1.7	25	75~125	65~135	95
		苯	NIEA W785.57B	µg/L	2.0	25	75~125	65~135	95
		三氯乙烯	NIEA W785.57B	µg/L	0.1	25	75~125	65~135	95
		甲苯	NIEA W785.57B	µg/L	0.5	25	75~125	65~135	95
SVOC									

表 1.5.2.1 海水水質分析方法與品保目標(續)

項目	檢驗項目	檢驗方法	單位	偵測極限	重覆分析(%)	查核分析(%)	添加分析(%)	完整性(≥%)
海域水質	萘	NIEA W801.55B	µg/L	0.003	30	75~125	65~135	95
	萘烯	NIEA W801.55B	µg/L	0.004	30	75~125	65~135	95
	萘	NIEA W801.55B	µg/L	0.003	30	75~125	65~135	95
	芴	NIEA W801.55B	µg/L	0.003	30	75~125	65~135	95
	菲	NIEA W801.55B	µg/L	0.002	30	75~125	65~135	95
	蔥	NIEA W801.55B	µg/L	0.005	30	75~125	65~135	95
	苯駢萘	NIEA W801.55B	µg/L	0.005	30	75~125	65~135	95
	芘	NIEA W801.55B	µg/L	0.022	30	75~125	65~135	95
	苯(a)苯駢蔥	NIEA W801.55B	µg/L	0.010	30	75~125	65~135	95
	蒽	NIEA W801.55B	µg/L	0.003	30	75~125	65~135	95
	苯(a)駢芘	NIEA W801.55B	µg/L	0.009	30	75~125	65~135	95
	苯(b)苯駢萘	NIEA W801.55B	µg/L	0.008	30	75~125	65~135	95
	苯(k)苯駢萘	NIEA W801.55B	µg/L	0.005	30	75~125	65~135	95
	節(1,2,3-cd)芘	NIEA W801.55B	µg/L	0.007	30	75~125	65~135	95
	二苯(a,h)駢蔥	NIEA W801.55B	µg/L	0.008	30	75~125	65~135	95
	苯(g,h,i)芘	NIEA W801.55B	µg/L	0.008	30	75~125	65~135	95
	鄰苯二甲酸二甲酯	NIEA W801.55B	µg/L	0.006	30	75~125	65~135	95
	鄰苯二甲酸二乙酯	NIEA W801.55B	µg/L	0.005	30	75~125	65~135	95
	鄰苯二甲酸二異丁酯	NIEA W801.55B	µg/L	0.009	30	75~125	65~135	95
	鄰苯二甲酸二正丁酯	NIEA W801.55B	µg/L	0.011	30	75~125	65~135	95
鄰苯二甲酸二己酯	NIEA W801.55B	µg/L	0.009	30	75~125	65~135	95	
鄰苯二甲酸丁苯酯	NIEA W801.55B	µg/L	0.019	30	75~125	65~135	95	

表 1.5.2.1 海水水質分析方法與品保目標(續)

項目	檢驗項目	檢驗方法	單位	偵測 極限	重覆分 析(%)	查核分 析(%)	添加分 析(%)	完整性 (\geq %)
海域 水質	鄰苯二甲酸乙己酯	NIEA W801.55B	$\mu\text{g/L}$	0.011	30	75~125	65~135	95
	鄰苯二甲酸二辛酯	NIEA W801.55B	$\mu\text{g/L}$	0.011	30	75~125	65~135	95
	鄰苯二甲酸二異壬酯	NIEA W801.55B	$\mu\text{g/L}$	0.087	30	75~125	65~135	95
	鄰苯二甲酸二異癸酯	NIEA W801.55B	$\mu\text{g/L}$	0.087	30	75~125	65~135	95
	辛基酚	NIEA W801.55B	$\mu\text{g/L}$	0.009	30	75~125	65~135	95
	壬基酚	NIEA W801.55B	$\mu\text{g/L}$	0.087	30	75~125	65~135	95

表 1.5.2.2 水中 7 種揮發性有機物(VOC)的感應因子、偵測極限、查核分析及重複分析結果

化合物	感應因子 (RF) (n = 5)		偵測極限 ($\mu\text{g/L}$)	查核分析 (n = 5) R ^a (%)	重複分析 (n = 3) RPD ^a (%)
	Average \pm SD ^a	RSD ^a (%)			
二氯甲烷	0.28 \pm 0.01	4.5	1.6	97.5	2.0
1,1,1-三氯乙烷	0.22 \pm 0.02	7.6	0.9	97.8	3.3
四氯化碳	0.42 \pm 0.03	6.9	3.3	94.7	3.0
1,2-二氯乙烷	1.40 \pm 0.08	5.9	1.7	96.6	2.2
苯	1.40 \pm 0.09	6.4	2.0	95.7	3.6
三氯乙烯	0.25 \pm 0.02	9.4	0.1	94.3	3.9
甲苯	1.08 \pm 0.07	6.9	0.5	97.1	4.9

^a SD: 標準差; RSD: 相對標準偏差; R: 回收率; RPD: 相對差異百分比。

表 1.5.2.3 水中半揮發性有機物(SVOC)中 16 種多環芳香烴(PAHs)、鄰苯二甲酸酯類(PAEs)、辛基酚及壬基酚(APs)之感應因子、偵測極限、查核分析及重複分析結果

化合物	感應因子 (RF) (n = 5)		偵測極限 ($\mu\text{g/L}$)	查核分析 (n = 3) R ^a (%)	重複分析 (n = 3) RPD ^a (%)
	Average \pm SD ^a	RSD ^a (%)			
萘	1.47 \pm 0.02	1.1	0.003	99.9	1.1
蒽	2.02 \pm 0.06	2.9	0.004	97.3	2.8
芘	1.57 \pm 0.02	1.4	0.003	100.0	1.4
芴	1.80 \pm 0.07	4.0	0.003	99.9	4.0
菲	0.77 \pm 0.05	6.1	0.002	106.8	6.5
蔥	0.75 \pm 0.02	3.2	0.005	99.9	3.2
苯駢芘	1.08 \pm 0.02	1.6	0.005	96.5	1.6
芘	3.40 \pm 0.22	6.4	0.022	105.7	6.7
苯(a)苯駢蔥	1.12 \pm 0.07	6.5	0.010	94.5	6.2
蒽	2.62 \pm 0.20	7.4	0.003	92.3	6.7
苯(b)苯駢芘	0.99 \pm 0.11	11.2	0.008	94.7	10.6
苯(k)苯駢芘	3.38 \pm 0.16	4.7	0.005	95.1	4.5
苯(a)駢芘	1.54 \pm 0.13	8.2	0.009	100.0	8.2
蒽(1,2,3-cd)芘	3.56 \pm 0.21	6.0	0.007	107.9	6.5
二苯(a,h)駢蔥	1.46 \pm 0.09	6.2	0.008	104.6	6.5
苯(g,h,i)芘	1.75 \pm 0.23	13.4	0.008	92.8	12.4

^a SD: 標準差; RSD: 相對標準偏差; R: 回收率; RPD: 相對差異百分比。

表 1.5.2.3 水中半揮發性有機物(SVOC)中 16 種多環芳香烴(PAHs)、鄰苯二甲酸酯類(PAEs)、辛基酚及壬基酚(APs)之感應因子、偵測極限、查核分析及重複分析結果(續)

化合物	感應因子(RF) (n=5)		偵測極限 ($\mu\text{g/L}$)	查核分析 (n=3) R ^a (%)	重複分析 (n=3) RPD ^a (%)
	Average \pm SD ^a	RSD ^a (%)			
鄰苯二甲酸二甲酯 (DMP)	0.68 \pm 0.04	5.7	0.006	99.5	7.2
鄰苯二甲酸二乙酯 (DEP)	1.06 \pm 0.06	5.2	0.005	98.8	6.5
鄰苯二甲酸二異丁 酯(DiBP)	0.66 \pm 0.03	5.0	0.009	103.7	5.8
鄰苯二甲酸二正丁 酯(DnBP)	0.64 \pm 0.04	6.2	0.011	103.4	7.3
鄰苯二甲酸二己酯 (DHP)	0.40 \pm 0.05	11.3	0.009	93.5	8.4
鄰苯二甲酸丁苯酯 (BBP)	0.03 \pm 0.002	7.9	0.019	107.9	6.9
鄰苯二甲酸乙己酯 (DEHP)	0.58 \pm 0.06	9.7	0.011	97.6	6.2
鄰苯二甲酸二辛酯 (DnOP)	0.70 \pm 0.09	12.5	0.011	99.8	13.0
鄰苯二甲酸二異壬 酯(DiNP)	0.03 \pm 0.003	11.3	0.087	99.7	11.4
鄰苯二甲酸二異癸 酯(DiDP)	0.03 \pm 0.003	8.8	0.087	92.5	5.4
辛基酚(4-t-OP)	0.90 \pm 0.04	4.6	0.009	100.5	6.2
壬基酚(NP)	0.39 \pm 0.03	6.6	0.087	102.3	6.1

^a SD: 標準差; RSD: 相對標準偏差; R: 回收率; RPD: 相對差異百分比。



圖 1.5.2.1 VOCs 混合標準品層析圖譜



圖 1.5.2.2 SVOCs 混合標準品層析圖譜

1.5.2.3 重金屬分析

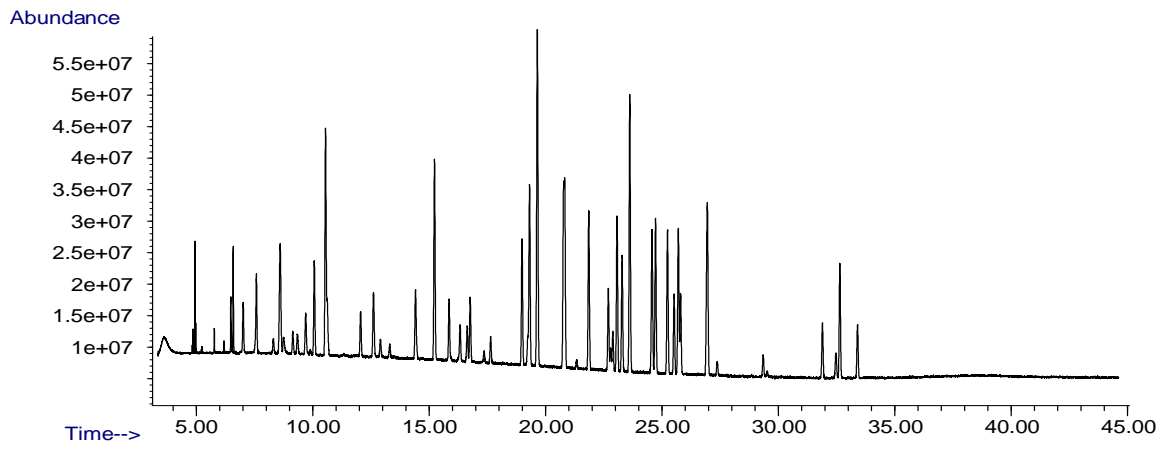
重金屬檢驗方法、樣品保存及品保品管作業主要依據環保署公告之標準方法進行，海域水質、底泥、生物體重金屬分析方法與品保目標如表 1.5.2.4 至表 1.5.2.6，其確認值(certified value)、標準偏差(standard deviation)、允收濃度範圍(acceptance interval，檢測值可接受區間)、檢測值及準確度數據詳列於表 1.5.2.7。

(1)檢量線製作

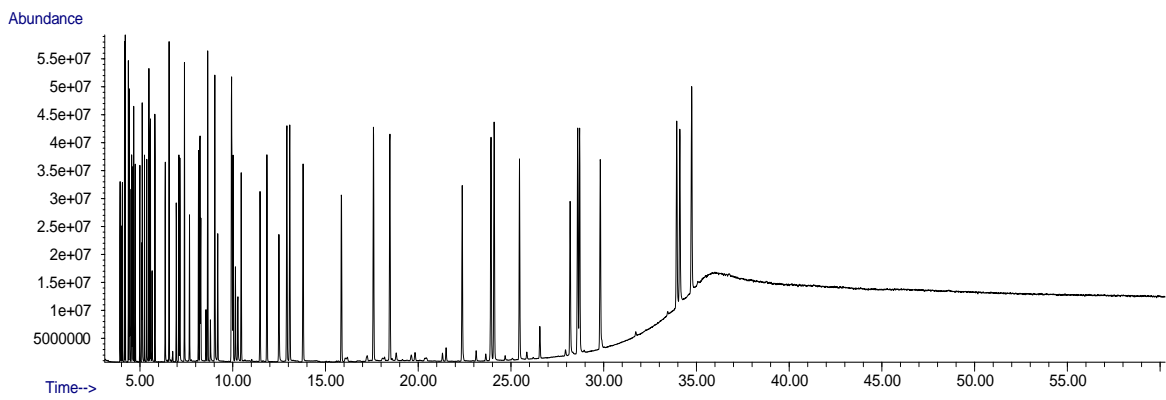
每次測定樣品時需要製作一組檢量線，其線性相關係數 (R^2) 必須大於 0.99 或是 R 值必須大於 0.995。

(2)空白樣品分析

每一批次樣品分析時取一空白樣品伴隨樣品分析步驟進行前處理及分析，確認分析過程中是否遭受污染。每批次之空白樣品分析，各化合物濃度皆低於 2 倍偵測極限。

(3)查核樣品分析

每一批次樣品分析時取一查核樣品伴隨樣品分析步驟進行前處理及分析，確認儀器感度及前處理程序之回收率。每批次之查核樣品分析，各化合物查核回收率落於管制值內。

(4)重複樣品分析

每批次樣品執行一次之重複樣品分析，並計算各化合物之相對差異百分比。每批次之重複樣品分析，相對差異百分比落於管制值內。

(5)添加樣品分析

每批次樣品執行一次之添加樣品分析，並計算各化合物之添加回收率。每批次之添加樣品分析，添加回收率落於管制值內。

表 1.5.2.4 海水水質重金屬分析方法與品保目標

檢驗項目	檢驗方法	方法偵測極限 (µg/L)	重覆分析 (%)	查核分析 (%)	添加分析 (%)	完整性 (≥%)
銅	NIEA W313.54B	0.015	20	80~120	80~120	95
鉛	NIEA W313.54B	0.006	20	80~120	80~120	95
鋅	NIEA W313.54B	0.03	20	80~120	80~120	95
鎘	NIEA W313.54B	0.0015	20	80~120	80~120	95
鉻	NIEA W313.54B	0.006	20	80~120	80~120	95
砷	NIEA W313.54B	0.012	20	80~120	80~120	95
鈷	NIEA W313.54B	0.006	20	80~120	80~120	95
鐵	NIEA W313.54B	0.075	20	80~120	80~120	95
鎳	NIEA W313.54B	0.006	20	80~120	80~120	95
汞	NIEA W313.54B	0.006	20	80~120	80~120	95
甲基汞	NIEA W540.51B	0.005	20	80~120	80~120	95
錳	NIEA W313.54B	0.006	20	80~120	80~120	95

表 1.5.2.5 海域底泥重金屬分析方法與品保目標

檢驗項目	檢驗方法	方法偵測極限 (乾基)	重覆分析 (≤%)	查核分析 (%)	添加分析 (%)	完整性 (≥%)
銅	NIEA M301.00B NIEA M105.01B	0.006 mg/Kg	20	75~125	75~125	95
鉛	NIEA M301.00B NIEA M105.01B	0.24 mg/Kg	20	75~125	75~125	95
鋅	NIEA M301.00B NIEA M105.01B	0.48 mg/Kg	20	75~125	75~125	95
鐵	NIEA M301.00B NIEA M105.01B	0.001 %	20	75~125	75~125	95
砷	NIEA M301.00B NIEA M105.01B	0.01 mg/Kg	20	75~125	75~125	95
鎘	NIEA M301.00B NIEA M105.01B	0.001 mg/Kg	20	75~125	75~125	95
六價鉻	NIEA T303.12C	0.3 mg/Kg	20	80~120	75~125	95
汞	NIEA M301.00B NIEA M105.01B	0.001 mg/Kg	20	75~125	75~125	95
鎳	NIEA M301.00B NIEA M105.01B	0.24 mg/Kg	20	75~125	75~125	95
錳	NIEA M301.00B NIEA M105.01B	0.24 mg/Kg	20	75~125	75~125	95

表 1.5.2.6 生物體重金屬分析方法與品保目標

檢驗項目	檢驗方法	方法偵測極限 (濕基, mg/Kg)	重覆分析 ($\leq\%$)	查核分析 (%)	添加分析 (%)	完整性 ($\geq\%$)
銅	NIEA C303.03C NIEA M105.01B	0.03	20	75~125	75~125	95
鉛	NIEA C303.03C NIEA M105.01B	0.003	20	75~125	75~125	95
鋅	NIEA C303.03C NIEA M105.01B	0.3	20	75~125	75~125	95
鎘	NIEA C303.03C NIEA M105.01B	0.0006	20	75~125	75~125	95
六價鉻	NIEA T303.12C	0.3	20	75~125	75~125	95
鎳	NIEA C303.03C NIEA M105.01B	0.0024	20	75~125	75~125	95

表 1.5.2.7 底泥參考物質 (CRM029) 之濃度及準確度

元素	確認值 (mg/kg)	標準偏差 (mg/kg)	允收濃度範圍 (mg/kg)	檢測值 (mg/kg)	準確度 (%)	結果判定
Cu	716 ± 37.7	64.7	521.9 ~ 910	665	93	PASS
Pb	192 ± 13.9	23.9	120.3 ~ 264	185	96	PASS
Zn	833 ± 40.0	65.7	635.9 ~ 1030	765	92	PASS
Fe	23200 ± 1460	1900	17500 ~ 28900	22400	97	PASS
As	328 ± 21.9	37.5	215.5 ~ 441	310	95	PASS
Cd	142 ± 7.54	13.5	101.5 ~ 183	147	104	PASS
Cr	129 ± 3.69	5.78	111.7 ~ 146	123	95	PASS
Hg	22.0 ± 2.30	3.19	12.4 ~ 32.0	23.4	106	PASS
Ni	373 ± 24.8	42.5	245.5 ~ 501	376	101	PASS
Mn	756 ± 56.8	68.3	551.1 ~ 961	775	102	PASS

備註：確認值(certified value)、標準偏差(standard deviation)、允收濃度範圍(acceptance interval, 檢測值可接受區間)。

1.6 分析項目之檢測方法

1.6.1 海域水質分析方法

海水水質檢驗方法主要依據環保署公告之標準方法進行，各分析項目的檢測方法說明如下：

1.濁度

依環保署水質測定方法(水中濁度檢測方法—濁度計法 NIEA W219.52C)測定。

2.溶氧量(DO)

依環保署水質測定方法(水中溶氧檢測方法—碘定量法 NIEA W422.53B)測定。

3.生化需氧量(BOD)

依環保署水質測定方法(水中生化需氧量檢測方法 NIEA W510.55B)測定。

4.懸浮固體物(SS)

依環保署水質測定方法(水中總溶解固體及懸浮固體檢測方法—103°C - 105°C 乾燥 NIEA W210.58A)測定，並參照中華民國國家標準(CNS)檢驗方法「深層海水檢驗法-總懸浮顆粒濃度之測定」，以每次 10 mL 之蒸餾水沖洗濾膜 10 次，以去除鹽份干擾。

5.總磷(TP)

依環保署水質測定方法(水中磷檢測方法—分光光度計/維生素丙法 NIEA W427.53B)測定。

6.磷酸鹽(PO₄-P)

依環保署水質測定方法(水中磷檢測方法—分光光度計/維生素丙法 NIEA W427.53B)測定。

7.矽酸鹽(SiO₂)

依環保署水質測定方法(水中矽酸鹽檢測方法—鉬矽酸鹽比色法 NIEA W450.50B)測定。

8.硝酸鹽氮(NO₃-N)

依環保署水質測定方法(水中硝酸鹽氮及亞硝酸鹽氮檢測方法—鎘還原流動分析法 NIEA W436.52C)測定。

9.亞硝酸鹽氮(NO₂-N)

依環保署水質測定方法(水中硝酸鹽氮及亞硝酸鹽氮檢測方法—鎘還原流動分析法 NIEA W436.52C)測定。

10.氨氮(NH₄-N)

依環保署水質測定方法(水中氨氮檢測方法—靛酚比色法 NIEA W448.52B)測定。

11.葉綠素甲

依環保署環境生物測定方法(水中葉綠素 a 檢測方法—乙醇萃取法 NIEA E508.00B)測定。

12.氰化物

依環保署水質測定方法(水中氰化物檢測方法—分光光度計法 NIEA W410.54A)測定。

13.總酚

依環保署水質測定方法(水中總酚檢測方法—分光光度計法 NIEA W521.52A)測定。

14.總油脂

依環保署水質測定方法(水中油脂檢測方法—液相萃取重量法 NIEA W506.23B)測定。

15.礦物性油脂

依環保署水質測定方法(水中油脂檢測方法—液相萃取重量法 NIEA W506.23B)測定。

16.揮發性有機物(VOC)

依環保署水質測定方法(水中揮發性有機化合物檢測方法—吹氣捕捉/氣相層析質譜儀法 NIEA W785.57B)測定。

17.半揮發性有機物(SVOC)

依環保署水質測定方法(水中半揮發性有機化合物檢測方法—氣相層析質譜儀法 NIEA W801.55B)針對多環芳香烴(PAHs)、鄰苯二甲酸酯類(PAEs)、辛基酚及壬基酚(APs)進行分析，其氣相層析質譜儀(GC-MS)選擇離子監測(selected ion monitoring, SIM)模式條件設定如表 1.6.1.2、表 1.6.1.3 所示，及離子層析譜圖如圖 1.6.1.1、圖 1.6.1.2 所示。

18.重金屬

分析海水中溶解態重金屬，樣品過濾後依環保署水中微量元素檢測方法—感應耦合電漿質譜法(NIEA W313.54B)測定銅、鉛、鋅、鎘、鉻、砷、鈷、鐵、鎳、汞及錳。甲基汞依環保署水中甲基汞檢測方法—蒸餾/液相乙基化/吹氣捕捉/冷蒸氣原子螢光光譜法(NIEA W540.51B)測定。

表 1.6.1.1 半揮發性有機物(SVOC)中 16 種多環芳香烴(PAHs)之氣相層析質譜儀(GC-MS)選擇離子監測(selected ion monitoring, SIM)模式條件設定

時間(min)	化合物	環數	滯留時間(min)	分子量	主/次要離子
4.00-9.45	Naphthalene-d ₈ (內標 1)	2	7.021	136	136^a
	萘	2	7.052	128	128,129,127
	2-Fluorobiphenyl (擬標 1)	2	8.297	172	172
9.45-13.50	芴烯	3	10.128	152	152,151,153
	Acenaphthene-d ₁₀ (內標 2)	3	10.495	164	164
	芴	3	10.577	154	154,153,152
	芴	3	12.049	166	166,165,167
13.50-21.50	Phenanthrene-d ₁₀ (內標 3)	3	15.250	188	188
	菲	3	15.334	178	178,179,176
	蔥	3	15.526	178	178,176,179
	苯駢芴	4	20.224	202	202,101,203
	芘	4	21.164	202	202,200,203
21.50-29.00	4-Terphenyl-d ₁₄ (擬標 2)	4	22.179	244	244
	苯(a)苯駢蔥	4	26.660	228	228,229,226
	Chrysene-d ₁₂ (內標 4)	4	26.699	240	240
	蒽	4	26.813	228	228,226,229
29.00-51.20	苯(b)苯駢芴	5	31.321	252	252,253,125
	苯(k)苯駢芴	5	31.431	252	252,253,125
	苯(a)駢芘	5	32.587	252	252,253,125
	Perylene-d ₁₂ (內標 5)	5	32.827	264	264
	節(1,2,3-cd)芘	6	36.683	276	276,138,277
	二苯(a,h)駢蔥	5	36.820	278	278,139,279
	苯(g,h,i)芘	6	37.616	276	276,138,277

^a 粗體字表示為主要定量離子

表 1.6.1.2 半揮發性有機物(SVOC)中 10 種鄰苯二甲酸酯類(PAEs)、辛基酚及壬基酚(APs)之氣相層析質譜儀(GC-MS)選擇離子監測(selected ion monitoring, SIM)模式條件設定

時間 (min)	化合物	滯留時間 (min)	分子量	主/次要離子
0-15.5	2-Fluorobiphenyl (擬標 1)	6.064	172	172^a
	鄰苯二甲酸二甲酯	7.941	194	163,194
	鄰苯二甲酸二乙酯	9.681	222	149,177,222
	辛基酚	9.833	206	107, 135 ,149
	壬基酚	11.766	220	107, 135 ,149
	鄰苯二甲酸二異丁酯	12.463	188	188
	鄰苯二甲酸二正丁酯	13.881	278	223,149
	鄰苯二甲酸二己酯	15.464	278	223,149,167,205
15.5-22.0	鄰苯二甲酸丁苯酯	20.253	244	244
	鄰苯二甲酸乙己酯	21.849	334	149,233,251
	鄰苯二甲酸二辛酯	21.919	312	206,91,149
22.0-31.0	鄰苯二甲酸二異壬酯	23.471	240	240
	鄰苯二甲酸二異癸指	25.022	390	279,149,167
	壬基酚	27.720	390	279,149,167,261
	鄰苯二甲酸二異丁酯	28.527	418	293,149,167
	鄰苯二甲酸二正丁酯	30.153	446	307,149,167

^a 粗體字表示為主要定量離子



圖 1.6.1.1 (A)半揮發性有機物(SVOC)中十六種多環芳香烴(PAHs)的 GC-MS 總離子譜圖，(B)五種內標(IS)的選擇離子譜圖，即 naphthalene-d₈ (IS1)、acenaphthene-d₁₀ (IS2)、phenanthrene-d₁₀ (IS3)、chrysene-d₁₂ (IS4)及 perylene-d₁₂ (IS5)，(C)兩種擬標(SS)的選擇離子譜圖，2-fluorobiphenyl (SS1)和 4-terphenyl-d₁₄ (SS2)



圖 1.6.1.2 (A)半揮發性有機物(SVOC)中鄰苯二甲酸酯類(PAEs)的 GC-MS 總離子譜圖及兩種內標(IS)(phenanthrene-d₁₀(IS1)、chrysene-d₁₂(IS2))及兩種擬標(SS)(2-fluorobiphenyl (SS1)、4-terphenyl-d₁₄ (SS2))的選擇離子譜圖，(B)DiNP 及(C) DiDP 的選擇離子譜圖

1.6.2 海域底泥

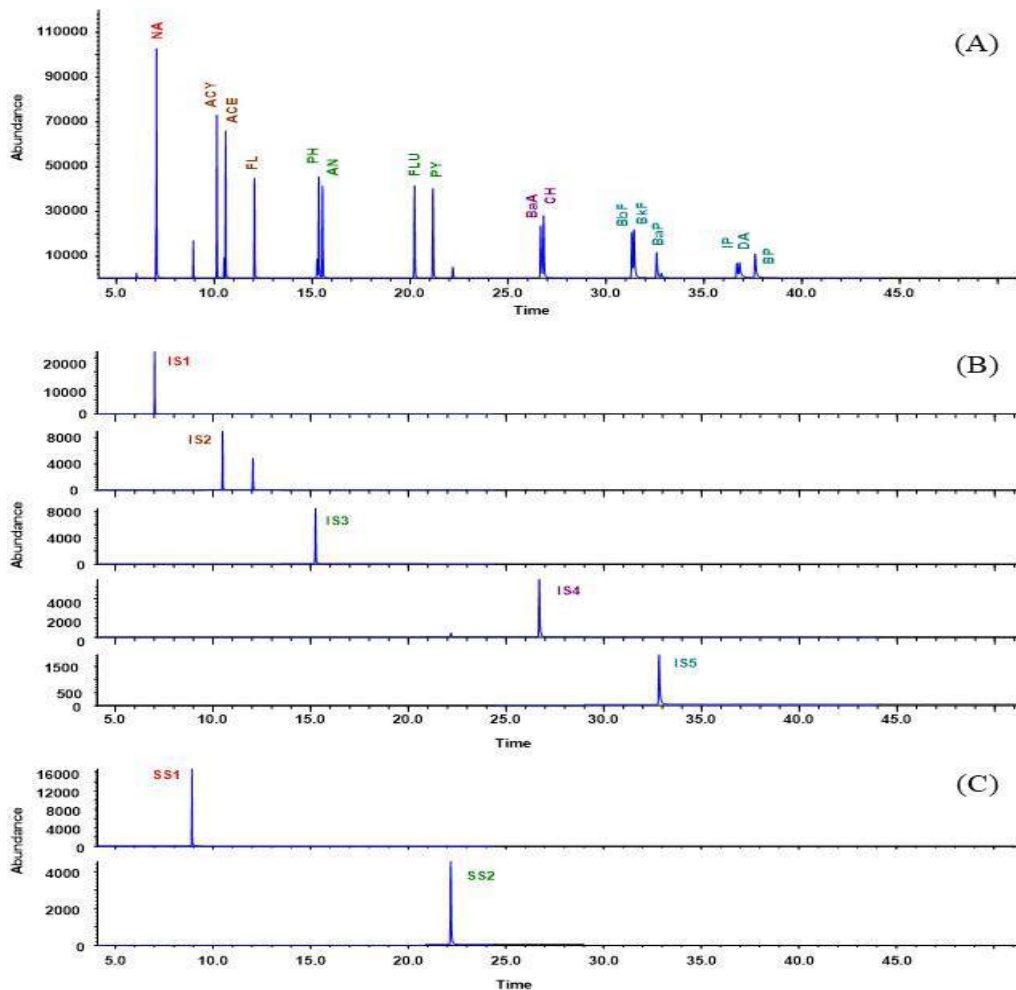
海域底泥檢驗方法主要依據環保署公告之標準方法進行，另以美國公共衛生協會(APHA)及國際期刊之研究論文等規範之檢測方法為輔，各分析方法簡要說明如下所示。

1. 粒徑分析

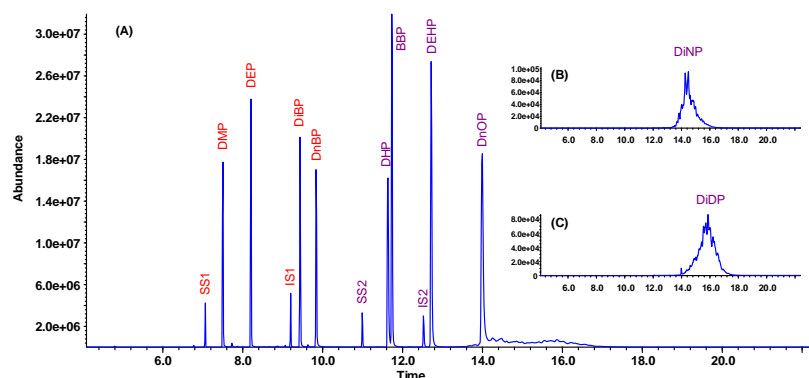
秤取約 1 ~ 2 g 的乾燥底泥，加入 3 mL 的鹽酸及 3 mL 過氧化氫，靜置反應 12 小時，加入約 40 mL 試劑水，加入 20 mL 0.5% 的六偏磷酸鈉均勻混和，將顆粒分散後，以雷射顆粒度分析儀(Coulter LS230)分析底泥之粒徑組成分布，其分析範圍為 0.375 ~ 2000 μm 。若樣本含有 2.0 mm 以上之顆粒則依美國試驗及材料協會之篩分析法(ASTM D422)測定。底泥顆粒分布以巫登 - 溫特瓦分級(Udden-Wentworth scale)，共分為 7 個粒徑等級，包括極粗砂(1000 ~ 2000 μm)、粗砂(1000 ~ 500 μm)、中等粗砂(250 ~ 500 μm)、細砂(250 ~ 125 μm)、極細砂(62.5 ~ 125 μm)、泥(3.9 ~ 62.5 μm)及黏土(<3.9 μm)。底泥顆粒之平均粒徑(M_z)係以下式計算： $M_z = \exp[\sum(N_c \times \ln(X_c))/\sum N_c]$ 。其中， X_c : c 粒徑大小(μm)、 N_c : c 粒徑佔的體積百分比(%)。

2. 總有機碳(TOC)

取約 1 ~ 5 g 乾燥後之底泥於 250 mL 三角錐瓶；加入 10 mL 1 N 的重鉻酸鉀標準溶液及 20 mL 含 0.25 % 硫酸銀之濃硫酸，並緩慢地搖動三角錐瓶使其混合均勻，靜置 30 分鐘；加入 200 ml 的去離子水，10 ml 85% 的磷酸及 0.2 g 氟化鈉；加入 0.5 ml 的菲羅啉(Ferrouin)指示劑於三角錐瓶內，以 0.5 N 硫酸亞鐵銨滴定至終點(紅棕色)(Nelson and Sommers, 1982)。

3. 重金屬(13 種)

底泥樣品以鹽酸和硝酸混合，配合微波加熱進行消化前處理(NIEA M301.00B)，所得消化液稀釋至適當體積後，以感應耦合電漿質譜儀(NIEA M105.01B)進行重金屬分析。底泥中六價鉻以鹼性消化/比色法(NIEA T303.12C)進行分析。

1.6.3 生物體重金屬

生物體以魚介類酸性消化總則—熱板消化／元素分析(NIEA C303.03C)，經微波消化後以感應耦合電漿質譜儀法(NIEA M105.01B)進行分析。生物體中六價鉻以鹼性消化/比色法(NIEA T303.12C)進行分析。

1.6.4 植物性浮游生物分析

各測站植物性浮游生物之鑑定及計數是將路戈氏碘液(Lugol's solution)保存之植物性浮游生物樣本先攪拌均勻後，以量筒取50ml至100ml之水樣，以過濾濃縮法步驟進行，再以光學顯微鏡觀察及計數植物性浮游生物之種類數量。植物性浮游生物盡可能鑑定至種，參考圖鑑及文獻，所得數據換算成每公升海水內的植物性浮游生物細胞密度後進行進一步分析。

為瞭解此海域植物性浮游生物群聚結構及時空變化，在類別組成方面進行各測站植物性浮游生物歧異度指數(Index of species diversity, H')、豐富度(Richness, d)以及均勻度(Evenness, J')之估算，個別公式如下：

『歧異度指數， H' 』

$$H' = - \sum_{i=1}^S P_i \ln P_i$$

P_i ：為第 i 種生物之個體數和總個體數的比值

S ：群聚中的總種數

『豐富度指數， d 』

$$d = (S-1) / \ln N$$

N =總個體數； S =種類數

d 為豐富度指數，其指數值越高表示該區物種種類越豐富。

『均勻度指數， J' 』

$$J' = H' / \ln S$$

S =種類數

J'是生物在環境中數量分佈的指標指數，其意義在於均勻度指數越高，表示生物在各種類的數量分佈上越均勻。

另以主成分分析(Principal Component Analysis)來判斷動物性浮游生物及植物性浮游生物群聚之時空變異，並測定或收集該海域之水溫鹽及其他環境因子資料，以複迴歸分析來瞭解植物性浮游生物和環境因子之相關性；此外，亦利用變方分析(ANOVA)檢視動植物浮游生物豐度在時空上是否有顯著的差異，如有顯著差異存在，則再以鄧肯式多變距分析法(Duncan's Multiple Range Test)來檢視其間的差異情形。

1.6.5 動物性浮游生物分析

樣本攜回實驗室後以分樣器取得適當子樣品進行分析，鑑定種類時將個別標本置於懸滴玻片上，滴入些許甘油與 70%的酒精至溢過標本，置於解剖顯微鏡下，以 REGINE 電子級 5 號鑷子進行橈足類的附肢拆解(Hamond, 1969)，再置於光學顯微鏡下觀察。鑑種與計數係參考文獻與圖鑑。若標本個體因未成熟、破損或缺乏足夠資料鑑定至種類時，則以所能鑑定出的最低之分類單位(屬、科或目)，完全無法鑑定則以 Unidentified 表示之。

浮游動物樣本經過鑑定及計數後，由流速流量計在採集過程時迴轉之次數，可換算出流經網口的總水體積與單位水體 (m³) 內浮游動物的個體數，其轉換公式如下。

$$\text{INR} \times 0.3(\text{m}) \times \pi r^2(\text{m}) = \text{WVPN}(\text{m}^3)$$

INR : Indicate number fo revolutions(流速流量計實際迴轉次數)

0.3 : Hydrobios 單向流量計校正系數(m/revolution)

πr^2 : π =圓周率；r=網口半徑(m)

WVPN : Water Volume Passing Through a Plankton Net(流經網具之水體積 m³)

$$[\text{SI}(\text{ind.})/\text{SR}] \times \text{WVPN}(\text{m}^3) = \text{IW}(\text{ind.}/\text{m}^3)$$

SI : Subsample Individuals 植物性浮游生物鑑定之總個體數目

SR:Subsample Rate 子樣本佔母樣本之比例

WVPN:經過網口之總水體積(m³)

IW:Individauls in Water Volume 單位水體積的橈足類個體數

另外對動物性浮游生物種類與豐度計算歧異度、豐富度與均勻度，公式如下(以下各式中 S 代表群落中的總種數、Ni 代表第 i 種的個體數而 N 代表總個體數):

『香農-威納歧異度指數(Shannon-Weiner index) 』

$$P_i = N_i / N$$
$$H' = - \sum_{i=1}^s P_i \ln P_i$$

i=1

公式中 H' 為信息量，即物種的歧異度指數。(歧異度代表的是環境中生物多樣性的指標，其意義在於歧異度指數越高，生物多樣性即能保留的基因庫就更為廣泛)。

『Margalef 豐富度指數計算 』

$$d = (S-1) / \ln N$$

N=總個體數；S=種類數

d 為豐富度指數，其指數值越高表示該區物種種類越豐富。

『均勻度指數計算 』

$$J' = H' / \ln S$$

S=種類數

J' 是生物在環境中數量分佈的指標指數，其意義在於均勻度指數越高，表示生物在各種類的數量分佈上越均勻。

1.6.6 底棲生物及刺網漁獲

底棲生物的調查以矩形生物採集器於每個測站進行採樣，記錄每網次漁獲種類及數量。刺網漁獲採南、北二條測線，起網後全部樣本攜回實驗室，記錄每條測線漁獲種類、體長範圍、體重範圍、個體數量、個體重量，並計算刺網漁獲生物的歧異度指數(使用香農-威納歧異度指數 Shannon-Weiner index 計算)。

1.6.7 漁業資源調查

本項目係根據雲林區漁會的漁業生產量調查資料來說明近海漁業、沿岸漁業以及海面養殖等漁獲種類及數量。

1.6.8 哺乳類動物

將雲林海域依緯度切分為三區域，(1)北緯 23°52'-23°47' 為雲林北區域(YLN)、(2)北緯 23°47'-23°40' 為雲林中區域(YLM)、(3)北緯 23°40' -23°34' 為雲林南區域(YLS)，其次把調查資料依不同區域及不同航線分類，再計算中華白海豚群次目擊率、空間分佈、環境因子進行分析。

計算在各區段各航線上的總有效努力量，並將各航線上目擊的中華白海豚群體數量除以該航線上的有效努力量以得標準化的群次目擊率。依據目擊資料中的經緯度以地理資訊系統進行空間分佈定位。此外並分析海豚目擊位置的各項環境因子(水表溫度、鹽度、濁度、pH、水深與離岸距離)。另外以 Taiwan Blue Chart G2 地圖資料(Garmin Corp., Taiwan)地圖，計算此接觸位置離海岸(永久陸地)之最近距離。

第二章 監測結果分析

2.1 海域水質

2.1.1 一般海水項目

112 年第 1 季調查各水質參數之濃度範圍列於表 2.1.1.1，各測站的水質調查資料詳列於附件一至附件三，一般海水項目監測結果如下：

1. 水溫

本季調查各測站水溫介於 18.3 ~ 20.3 °C。

2. 鹽度

本季調查各測站鹽度範圍為 31.2 ~ 34.1 psu。

3. pH 值

各測站 pH 值範圍為 7.8 ~ 8.1，皆符合甲類海域海洋環境品質標準 (7.5~8.5)。

4. 溶氧量

各測站溶氧濃度範圍為 6.2 ~ 7.3 mg/L，皆符合甲類海域海洋環境品質標準(>5.0 mg/L)。

5. 生化需氧量

各測站生化需氧量濃度範圍為 0.3 ~ 1.7 mg/L，皆符合甲類海域海洋環境品質標準(<2.0 mg/L)。

6. 大腸桿菌群

本季各測站大腸桿菌含量範圍為 ND (<10 CFU/100 mL) ~ 75 CFU/100 mL，皆符合甲類海域海洋環境品質標準(<1000 CFU/100 mL)。

7. 濁度

各測站濁度範圍為 5.5 ~ 96.1 NTU。

8. 透明度

各測站透明度範圍為 0.3 ~ 2.0 M。

9. 懸浮固體濃度

各測站懸浮固體濃度範圍為 9.0 ~ 78.8 mg/L。

10. 氰化物

各測站氰化物濃度範圍皆低於方法偵測極限(5.0 $\mu\text{g/L}$)，皆符合甲類海域海洋環境品質標準(10 $\mu\text{g/L}$)。

11. 總酚

各測站總酚濃度範圍為 ND (<1.0 $\mu\text{g/L}$) ~ 1.6 $\mu\text{g/L}$ ，皆符合甲類海域海洋環境品質標準(5 $\mu\text{g/L}$)。

12. 總油脂量

各測站總油脂量濃度範圍為 1.5 ~ 3.0 mg/L 。

13. 礦物性油脂量

各測站礦物性油脂濃度範圍為 ND (<0.5 mg/L) ~ 1.1 mg/L ，皆符合甲類海域海洋環境品質標準(2.0 mg/L)。

14. 葉綠素甲

各測站葉綠素甲濃度範圍為 0.15 ~ 2.81 $\mu\text{g/L}$ 。

15. 磷酸鹽($\text{PO}_4^{3-}\text{-P}$)

各測站磷酸鹽濃度範圍為 0.002 ~ 0.035 mg/L 。

16. 總磷(Total P)

各測站總磷濃度範圍為 0.006 ~ 0.044 mg/L ，皆符合甲類海域海洋環境品質標準(0.05 mg/L)。

17. 矽酸鹽(SiO_2)

各測站矽酸鹽濃度範圍為 0.20 ~ 0.69 mg/L 。

18. 氨氮($\text{NH}_3\text{-N}$)

各測站氨氮濃度範圍為 0.02 ~ 0.22 mg/L ，皆符合甲類海域海洋環境品質標準(0.30 mg/L)。

19. 亞硝酸鹽($\text{NO}_2^-\text{-N}$)

各測站亞硝酸鹽濃度範圍為 0.004 ~ 0.031 mg/L 。

20. 硝酸鹽($\text{NO}_3^-\text{-N}$)

各測站硝酸鹽濃度範圍為 0.025 ~ 0.137 mg/L 。

2.1.2 溶解態重金屬元素

112 年第 1 季海水溶解態重金屬濃度範圍列於表 2.1.1.1，各測站監測結果皆符合甲類海域海洋環境品質標準(附件一)。相關說明摘述如下：

1. 銅(Cu)

各測站銅濃度範圍為 0.25 ~ 1.43 $\mu\text{g/L}$ ，皆符合甲類海域海洋環境品質標準(30.0 $\mu\text{g/L}$)。

2. 鉛(Pb)

各測站鉛濃度範圍為 0.024 ~ 0.171 $\mu\text{g/L}$ ，皆符合甲類海域海洋環境品質標準(10.0 $\mu\text{g/L}$)。

3. 鋅(Zn)

各測站鋅濃度範圍為 0.51 ~ 2.50 $\mu\text{g/L}$ ，皆符合甲類海域海洋環境品質標準(500 $\mu\text{g/L}$)。

4. 鎘(Cd)

各測站鎘濃度範圍為 0.011 ~ 0.030 $\mu\text{g/L}$ ，皆符合甲類海域海洋環境品質標準(5.0 $\mu\text{g/L}$)。

5. 鉻(Cr)

各測站鉻濃度範圍為 0.194 ~ 0.740 $\mu\text{g/L}$ 。

6. 砷(As)

各測站砷濃度範圍為 0.50 ~ 1.28 $\mu\text{g/L}$ ，皆符合甲類海域海洋環境品質標準(50.0 $\mu\text{g/L}$)。

7. 鈷(Co)

各測站鈷濃度範圍為 0.021 ~ 0.073 $\mu\text{g/L}$ 。

8. 鐵(Fe)

各測站鐵濃度範圍為 1.11 ~ 6.78 $\mu\text{g/L}$ 。

9. 鎳(Ni)

各測站鎳濃度範圍為 0.201 ~ 0.765 $\mu\text{g/L}$ ，皆符合甲類海域海洋環境品質標準(100 $\mu\text{g/L}$)。

10. 汞(Hg)

各測站汞濃度皆低於方法偵測極限值(0.006 µg/L)，皆符合甲類海域海洋環境品質標準(1.0 µg/L)。

11. 甲基汞(MeHg)

各測站甲基汞濃度皆低於方法偵測極限值(0.005 µg/L)。

12. 錳(Mn)

各測站錳濃度範圍為 0.34 ~ 2.02 µg/L，皆符合甲類海域海洋環境品質標準(50.0 µg/L)。

2.1.3 海水中揮發性與半揮發性有機化合物 (VOC & SVOC)

海水中揮發性與半揮發性有機化合物樣水，每個樣水共分析 61 種揮發性有機化合物及 111 種半揮發性有機化合物，各測站分析之揮發性及半揮發性有機化合物分析結果與偵測極限值表列於附件二及附件三。本季 61 種揮發性有機化合物皆低於偵測極限值，111 種半揮發性有機化合物中共測得 5 種化合物，包括萘(ND~0.006 µg/L)、菲(ND~0.005 µg/L)、鄰苯二甲酸二正丁酯(ND~0.022 µg/L)、鄰苯二甲酸乙己酯(0.058~0.974 µg/L)及鄰苯二甲酸二辛酯(ND~0.157 µg/L)，其餘皆低於偵測極限值。

表 2.1.1.1 112 年第 1 季麥寮海域各測站各項水質資料濃度範圍

各項水質	溫度 (°C)	鹽度 (psu)	pH	溶氧量 (mg/L)	生化需氧量 (mg/L)	濁度 (NTU)	大腸桿菌群 (CFU/100mL)	懸浮固體 (mg/L)	氰化物 (µg/L)	總酚 (µg/L)	總油脂量 (mg/L)	礦物性油脂量 (mg/L)	葉綠素甲 (µg/L)	磷酸鹽 (mg/L)	總磷 (mg/L)
最低值	18.3	31.2	7.8	6.2	0.3	5.5	<10	9.0	—	ND	1.5	ND	0.15	0.002	0.006
最高值	20.3	34.1	8.1	7.3	1.7	96.1	75	78.8	ND	1.6	3.0	1.1	2.81	0.035	0.044
平均值±標準偏差	19.0±0.7	33.5±0.5	8.0±0.1	6.6±0.3	0.9±0.3	25.5±26.2	無法計算	28.9±19.0	無法計算	無法計算	2.2±0.3	無法計算	1.19±0.49	0.015±0.008	0.025±0.009
甲類海域海洋環境品質標準	未訂定	未訂定	7.5-8.5	≥5.0	≤2.0	未訂定	<1000	未訂定	10	5	未訂定	2.0	未訂定	未訂定	0.05

表 2.1.1.1 112 年第 1 季麥寮海域各測站各項水質資料濃度範圍(續)

各項水質	矽酸鹽 (mg/L)	氨氮 (mg/L)	亞硝酸鹽 (mg/L)	硝酸鹽 (mg/L)	銅 (µg/L)	鉛 (µg/L)	鋅 (µg/L)	鎘 (µg/L)	鉻 (µg/L)	砷 (µg/L)	鈷 (µg/L)	鐵 (µg/L)	鎳 (µg/L)	汞 (µg/L)	甲基汞 (µg/L)	錳 (µg/L)
最低值	0.20	0.02	0.004	0.025	0.25	0.024	0.51	0.011	0.194	0.50	0.021	1.11	0.201	—	—	0.34
最高值	0.69	0.22	0.031	0.137	1.43	0.171	2.50	0.030	0.740	1.28	0.073	6.78	0.765	ND	ND	2.02
平均值±標準偏差	0.38±0.10	0.09±0.05	0.020±0.007	0.090±0.031	0.69±0.30	0.083±0.035	1.21±0.49	0.015±0.004	0.332±0.132	0.86±0.16	0.039±0.012	3.36±1.50	0.384±0.121	無法計算	無法計算	0.69±0.35
甲類海域海洋環境品質標準	未訂定	0.30	未訂定	未訂定	30.0	10.0	500	5.0	未訂定	50.0	未訂定	未訂定	100	1.0	未訂定	50.0

註：ND 表示該項測值小於方法偵測極限值

2.2 海域生態

2.2.1 底泥粒徑、總有機碳與重金屬分析

本季(112年第1季)底泥粒徑分析分成七種類別，分別為極粗砂(>1 mm)、粗砂(0.5~1 mm)、中等粗砂(0.25~0.5 mm)、細砂(0.125~0.250 mm)、極細砂(0.0625~0.125 mm)、泥(0.0039~0.0625 mm)與黏土(< 0.0039 mm)，本季各測站底泥粒徑分析結果整理於表2.2.1.1，若以平均粒徑進行分類，2A、3B及5B測站為中等粗砂(0.25~0.5 mm)，1R、2R、1A、1B、2B、2C、3A、3C、1D及5A測站為細砂(0.125~0.250 mm)，1H、4A、4B及4M測站為泥(0.0039~0.0625 mm)。底泥總有機碳(TOC)含量介於0.07~1.11%之間。

各測站底泥重金屬元素乾基濃度詳列於表2.2.1.2，本季(112年第1季)台塑麥寮海域所測得底泥中銅、鉛、鋅、鐵、砷、鎘、六價鉻、汞、鎳、錳等金屬濃度皆低於環保署底泥品質指標下限值。海域底泥重金屬元素濃度高低，無法實際反應出海域之污染情況，因海域底泥重金屬含量多寡，受到許多因素影響，如海域沉積環境、底泥來源、粒徑大小、有機碳含量、地球化學作用與有無污染等等因素(Luoma, 1990)。有許多研究調查台灣週遭海域底泥重金屬元素之空間分布、污染狀況與影響機制。台灣海峽海域底泥重金屬元素濃度範圍如下：鎘0.07~0.27 mg/kg；鉻50.9~80.6 mg/kg；銅17.5~33.8 mg/kg；鎳4.8~44.7 mg/kg；鉛9.8~39.6 mg/kg；與鋅6.9~108 mg/kg (Gao *et al.*, 2016)。Lee *et al* (1998a)研究台灣西南沿海底泥之鎳濃度範圍為16.2~95.2 mg/kg，甚至超過指標上限值，Hung (2004, 2009)研究高屏海域底泥之鎳濃度範圍為25~64 mg/kg，所有濃度皆超過指標下限值，砷濃度範圍為11.2~15.7 mg/kg，所有濃度皆超過指標下限值，顯示台灣西南海域底泥之鎳、砷元素濃度較高乃普遍現象。底泥各元素乾基濃度檢測結果說明如下：

1. 銅(Cu)

各測站銅濃度範圍為 2.5 ~ 17.7 mg/kg，所有測站濃度均低於環保署底泥品質指標下限值(50.0 mg/kg)。

2. 鉛(Pb)

各測站鉛濃度範圍為 10.2 ~ 28.5 mg/kg，所有測站濃度均低於環保署底泥品質指標下限值(48.0 mg/kg)。

3. 鋅(Zn)

各測站鋅濃度範圍為 24.3 ~ 71.4 mg/kg，所有測站濃度均低於環保署底泥品質指標下限值(140 mg/kg)。

4. 鐵(Fe)

各測站鐵濃度範圍為 1.17 ~ 4.29 %，環保署底泥品質指標並未對鐵訂定標準。

5. 砷(As)

各測站砷濃度範圍為 5.3 ~ 9.6 mg/kg，所有測站濃度均低於環保署底泥品質指標下限值(11.0 mg/kg)。

6. 鎘(Cd)

各測站鎘濃度範圍為 0.019 ~ 0.087 mg/kg，所有測站濃度均低於環保署底泥品質下限值(0.65 mg/kg)。

7. 六價鉻(Cr (VI))

各測站六價鉻濃度皆低於方法偵測極限值(0.3 mg/kg)，環保署底泥品質指標未對六價鉻訂定標準。

8. 汞(Hg)

各測站汞濃度濃度範圍為 0.011 ~ 0.065 mg/kg，所有測站濃度均低於環保署底泥品質指標下限值(0.23 mg/kg)。

9. 鎳(Ni)

各測站鎳濃度範圍為 10.0 ~ 22.7 mg/kg，所有測站濃度均低於環保署底泥品質指標下限值(24.0 mg/kg)。

10. 錳(Mn)

各測站錳濃度範圍為 154 ~ 511 mg/kg，環保署底泥品質指標並未對錳訂定標準。

表2.2.1.1 112年第1季麥寮附近海域底泥粒徑分析-重量百分比

測站	極粗砂	粗砂	中等粗砂	細砂	極細砂	泥	黏土	平均粒徑 (mm)	粒徑類別
1R	0.2	1.5	4.3	55.7	33.3	3.7	1.4	0.137	細砂
2R	0.1	1.7	5.1	56.4	32.0	3.4	1.3	0.141	細砂
1A	0.2	6.4	13.8	41.5	31.6	4.7	1.7	0.153	細砂
1B	< 0.1	2.0	12.9	63.1	18.6	2.7	0.8	0.168	細砂
2A	0.7	22.4	42.9	23.3	6.8	3.0	0.9	0.299	中等粗砂
2B	0.2	3.1	13.6	61.8	17.9	2.6	1.0	0.172	細砂
2C	0.3	8.5	33.7	46.1	7.1	3.2	1.1	0.225	細砂
3A	1.2	15.6	35.5	33.1	8.3	4.9	1.5	0.240	細砂
3B	1.3	28.1	42.2	19.0	4.9	3.3	1.2	0.324	中等粗砂
3C	< 0.1	3.7	21.7	65.4	6.9	1.6	0.7	0.203	細砂
1D	0.1	4.7	21.9	61.3	9.2	2.0	0.7	0.202	細砂
1H	< 0.1	< 0.1	< 0.1	< 0.1	< 0.1	64.5	35.5	0.0056	泥
4A	< 0.1	< 0.1	2.6	14.7	14.7	51.9	16.2	0.025	泥
4B	< 0.1	< 0.1	< 0.1	2.0	11.7	60.9	25.4	0.012	泥
4M	< 0.1	< 0.1	1.1	22.7	17.4	47.4	11.4	0.035	泥
5A	< 0.1	1.5	10.5	67.2	17.0	2.8	1.2	0.162	細砂
5B	19.6	41.5	22.8	5.4	3.8	5.1	1.8	0.467	中等粗砂

註：粒徑類別係依平均粒徑進行分類。

極粗砂(VCS): >1 mm Very coarse sand, 粗砂(CS): 0.5~1 mm Coarse sand ; 中等粗砂(MS): 0.25~0.5 mm Medium sand ; 細砂(FS): 0.125~0.25 mm Fine sand ; 極細砂(VFS): 0.0625~0.125 mm Very fine sand ; 泥(Silt) 0.0039~0.0625 mm ; 黏土(Clay): <0.0039 mm

表 2.2.1.2 112 年第 1 季麥寮附近海域各測站底泥重金屬元素濃度

測站	Cu	Pb	Zn	Fe	As	Cd	Cr(VI)	Hg	Ni	Mn
	銅	鉛	鋅	鐵	砷	鎘	六價鉻	汞	鎳	錳
	(mg/Kg)	(mg/Kg)	(mg/Kg)	(%)	(mg/Kg)	(mg/Kg)	(mg/Kg)	(mg/Kg)	(mg/Kg)	(mg/Kg)
方法偵測極限	0.006	0.24	0.48	0.001	0.01	0.001	0.3	0.001	0.24	0.24
底泥品質指標 下限值	50.0	48.0	140	—	11.0	0.65	—	0.23	24.0	—
底泥品質指標 上限值	157	161	384	—	33.0	2.49	—	0.87	80.0	—
1R	2.67	17.1	26.2	1.17	8.4	0.056	ND	0.025	11.1	192
2R	2.46	12.6	24.3	1.45	6.6	0.071	ND	0.065	10.0	179
1A	3.71	11.3	34.2	1.67	6.1	0.076	ND	0.050	13.1	219
1B	3.00	10.2	29.6	1.43	5.3	0.050	ND	0.030	12.3	154
2A	4.38	14.0	42.0	2.13	7.6	0.037	ND	0.011	14.6	333
2B	2.84	11.0	29.7	1.74	5.5	0.037	ND	0.046	13.4	182
2C	3.21	11.1	32.7	1.88	5.3	0.063	ND	0.030	13.3	172
3A	3.83	12.4	35.8	2.24	9.4	0.069	ND	0.022	14.2	318
3B	4.99	15.7	43.2	2.65	9.5	0.044	ND	0.014	16.2	390
3C	2.98	11.6	31.1	1.63	5.8	0.049	ND	0.019	12.8	178
1D	4.42	14.9	46.5	2.72	7.6	0.019	ND	0.012	17.8	293
1H	17.7	28.5	71.4	4.29	7.1	0.087	ND	0.058	22.7	511
4A	8.30	15.1	39.6	2.91	7.8	0.028	ND	0.011	14.9	305
4B	8.05	16.9	41.2	3.19	7.5	0.043	ND	0.018	17.8	401
4M	10.5	17.6	47.3	2.67	6.0	0.071	ND	0.017	16.8	332
5A	3.72	12.9	35.8	2.13	8.6	0.049	ND	0.017	14.1	245
5B	3.81	16.4	42.9	2.16	9.6	0.038	ND	0.014	16.6	381

註：ND 表示該項測值小於方法偵測極限值

2.2.2 生物體重金屬分析

生物體重金屬溼基濃度分析結果詳列於表 2.2.2.1。本季檢測生物樣品數共計 9 種魚類樣品與 1 種甲殼類樣品，樣品名稱包括斑海鯨、長鰯、多鱗四指馬鮫、黃鰭多紀魷、銀鯧、月尾兔頭魷、巴布亞鰻、漢氏稜鯢、鱗鰭叫姑魚與紅星梭子蟹，其中魚類樣品均分析其肌肉部位，而紅星梭子蟹因採獲個體較少，分析部位包含其肌肉與內臟。本季 10 種生物體重金屬濃度都符合衛福部食品中污染物質及毒素衛生標準-水產動物類的規範。文獻指出水產生物累積重金屬的濃度因物種與組織而異 (洪英女, 2003)。各元素溼基濃度檢測結果說明如下：

(1) 銅(Cu)

生物樣品銅濃度範圍為 0.124 ~ 33.1 mg/kg。

(2) 鉛(Pb)

生物樣品鉛濃度範圍為 0.013 ~ 0.163 mg/kg。

(3) 鋅(Zn)

生物樣品鋅濃度範圍為 0.99 ~ 16.9 mg/kg。

(4) 鎘(Cd)

生物樣品鎘濃度範圍為 0.010 ~ 0.115 mg/kg。

(5) 六價鉻(Cr (VI))

生物樣品六價鉻濃度皆低於方法偵測極限值(0.3 mg/kg)。

(6) 鎳(Ni)

生物樣品鎳濃度範圍為 0.020 ~ 0.865 mg/kg。

表 2.2.2.1 112 年第 1 季麥寮附近海域生物體重金屬元素溼基濃度

生物樣品	含水率	Cu	Pb	Zn	Cd	Cr(VI)	Ni
	(%)	(mg/kg)	(mg/kg)	(mg/kg)	(mg/kg)	(mg/kg)	(mg/kg)
方法偵測極限		0.03	0.003	0.3	0.0006	0.3	0.0024
斑海鯨	79.0	0.300	0.027	3.46	0.022	ND	0.104
長鰯	76.1	0.132	0.027	2.49	0.020	ND	0.102
多鱗四指馬鮫	77.4	0.305	0.031	1.88	0.018	ND	0.068
黃鰭多紀魷	88.3	0.124	0.013	1.95	0.010	ND	0.020
銀鯧	68.8	0.167	0.072	4.68	0.021	ND	0.069
月尾兔頭魷	65.0	0.549	0.068	9.01	0.023	ND	0.114
巴布亞鰹	87.9	0.140	0.016	0.99	0.010	ND	0.051
漢氏稜鯢	76.8	0.169	0.036	3.33	0.015	ND	0.080
鱗鰭叫姑魚	79.2	0.253	0.042	1.94	0.017	ND	0.143
紅星梭子蟹(含內臟)	82.7	33.1	0.163	16.9	0.115	ND	0.865
TFDA 水產動物魚類標準		未訂定	0.3	未訂定	0.05~0.25	未訂定	未訂定
TFDA 水產動物甲殼類標準		未訂定	0.5	未訂定	0.5	未訂定	未訂定
TFDA 水產動物頭足類標準		未訂定	0.3	未訂定	1	未訂定	未訂定
TFDA 水產動物貝類標準		未訂定	1.5	未訂定	1	未訂定	未訂定
TFDA 水產動物其他類標準		未訂定	0.3	未訂定	0.3	未訂定	未訂定
USA 甲殼類生物標準		未訂定	1.5	未訂定	3	未訂定	未訂定
USA 貝類生物標準		未訂定	1.7	未訂定	4	未訂定	未訂定
歐盟水產魚類標準		未訂定	0.1-0.3	未訂定	0.05-0.3	未訂定	未訂定
歐盟水產軟體動物標準		未訂定	1	未訂定	1	未訂定	未訂定
ANZFA 澳洲及紐西蘭食品標準-貝類(Mortimer, 2000)		70.0	0.5	1000	2.0	--	--
ANZFA 澳洲及紐西蘭食品標準-甲殼類(Mortimer, 2000)		90%樣品 <20	0.5	150	--	--	--

註：ND 表示該項測值小於方法偵測極限值

2.2.3 植物性浮游生物

在海洋生態食物鏈中，植物性浮游生物 (Phytoplankton) 屬於初級生產者，其藉著光合作用可以將水中的無機物質轉變成有機物質，這些有機物質可以作為其他高營養階層動物之餌料食物來源，所以當浮游植物群聚因環境或其它因素產生變化時，整個生態系及其它生物族群均可能會受到影響而產生變化。此外，浮游植物對物理、化學環境的變化甚為敏感，當水域環境受到人為或自然天候改變時，浮游植物亦會產生明顯的消長，同時亦會改變浮游動物群聚之組成及數量，並進而影響整個水域生態系之群聚結構，浮游植物亦常被用做為水團及環境狀況之指標生物，因而在研究生態環境衝擊評估上是不可或缺的調查項目。

一般在評估浮游植物是否受環境影響而產生變化時，是藉由調查其種類組成與細胞密度(現存量)來著手，因為不同環境因子變化均會使浮游植物數量與組成產生不同變化，例如海水溫度上昇，可能會促使某些浮游植物族群成長，但可能也會抑制其他浮游植物種類成長；因此造成海域浮游植物種類組成與數量產生時空上的消長變化，並進而影響其它高階動物群聚之變動。

本季共採獲矽藻門、藍藻門及甲藻門共3門40屬65種浮游植物，各測站浮游植物密度介於1,300 ~ 14,160 cells/L，高值出現在潮間帶海域2C測站，本季浮游植物平均密度為 $4,183 \pm 466$ cells/L(表2.2.3.1)。各測站浮游植物種類數介於9 ~ 25種，以近岸海域1B測站中層記錄25種最高，濁水溪口1R測站底層記錄22種次之，平均種類數為 14 ± 1 種。

分析浮游植物生物多樣性指數，各測站歧異度介於1.70 ~ 2.83 (圖2.2.3.1)；豐富度介於1.02~2.63之間，近岸海域1B測站中層歧異度及豐富度最高 (圖2.2.3.2)。本季各測站浮游植物均勻度介於0.65 ~ 0.98偏高，優勢度介於0.07 ~ 0.35偏低 (圖2.2.3.2)，均勻度低值及優勢度高值出現在近岸海域2B測站表層，因測站中掌狀冠蓋藻密度較其他種類高出許多。

112年第1季本海域浮游植物優勢種組成如下：第一優勢種為活動盒形藻(*Biddulphia mobiliensis*)，平均密度為 629 ± 130 cells/L，佔總數量的15.04%；其次是亞得里亞海桿線藻 (*Rhabdonema adriaticum*)，平均密度為 553 ± 113

cells/L，佔總數量13.23%；第三優勢種透明海鏈藻 (*Thalassiosira hyalina*) 之平均密度為 435 ± 52 cells/L，佔總數量的10.39%；第四優勢種為輻射圓篩藻 (*Coscinodiscus radiatus*)，平均密度為 340 ± 33 cells/L，佔總數8.13%；第五優勢種為結節圓篩藻 (*Coscinodiscus nodulifer*)，平均密度為 313 ± 34 cells/L，佔總數量的7.49%；本季前五大優勢種密度佔總數量的54.28% (表 2.2.3.2)。

優勢種空間分布如圖 2.2.3.3 所示，第一優勢種活動盒形藻於 2B 測站中層密度最高(3,720 cells/L)，1B 測站表層及底層、3A 測站底層、4A 測站表層及中層、4B 測站表層及底層、5A 測站底層未採獲；第二優勢種亞得里亞海桿線藻以 1D 測站中層(3,000 cells/L)最高，1R 測站表層、2A 測站表層及底層、3A 測站、4A 測站表層及底層、5A 測站表層及底層、5B 測站底層均未採獲；第三優勢種透明海鏈藻以 2C 測站 (1,440 cells/L)最高，2R 測站表層、1D 測站底層、1H 測站表層、5B 測站中層均未採獲；第四優勢種輻射圓篩藻以 1R 測站底層(960 cells/L)最高，僅 1B 及 3A 測站表層未發現，；第五優勢種結節圓篩藻以 2C 測站(1,080 cells/L)最高，2R、1B、2A 測站表層、3B 測站中層、4B 測站表層、5B 測站中層均未採獲。

上述資料顯示本季浮游植物密度、種類數、生物多樣性指數及優勢種在測站間分布不同，應是受到採樣當時環境變動(溫度、鹽度、潮汐、營養鹽等)之影響。

表 2.2.3.1 112 年第 1 季麥寮附近海域浮游植物生物量(cells/L)

採樣日期：112.1.13

採樣站別 採樣種類 / 採樣深度	1R			2R			1A			1B			2A			2B			2C			3A			3B			
	表層	中層	底層	表層	中層	底層	表層	中層	底層	表層	中層	底層	表層	中層	底層	表層	中層	底層	表層	中層	底層	表層	中層	底層	表層	中層	底層	
BACILLARIOPHYTA(矽藻門)																												
<i>Actinocyclus ehrenbergii</i> (愛氏輻環藻)	120																								120			
<i>Amphiprora alata</i> (翼繭形藻)																												
<i>Asterionella japonica</i> (日本星桿藻)		120	480	60	840	480	240	720	240	360	480	120		480		240	240		1,920									60
<i>Bacillaria paradoxa</i> (奇異棍形藻)		120			120				120			360	120	240	120			120	240	240	120			120		120	120	60
<i>Bacteriastrium varians</i> (變異幅桿藻)																												
<i>Bellerochea malleus</i> (錘狀中鼓藻)	120	360	120			120	120	360		600	240	1,680		240	120	240	360	1,560	720	1,440	60	120			120			
<i>Biddulphia mobilensis</i> (活動盒形藻)	1,080	240	600	180	1,200	480	2,040	720	1,320		1,200		120	600	360	360	3,720	360	2,520	60	120			360	60	120		
<i>Biddulphia sinensis</i> (中華盒形藻)	120			120			240	360	240			240		120			360	120									60	
<i>Campyloneis grevillei</i> (鞍形藻)	120						240			120	120						240			240	120	120				60	60	
<i>Cerataulina bergonii</i> (柏古角管藻)																												
<i>Chaetoceros affine</i> (仿射角毛藻)																												
<i>Chaetoceros curvisetus</i> (旋鏈角毛藻)			480				360					120		120					240			120				240		
<i>Chaetoceros decipiens</i> (并基角毛藻)			120								120								120	120			120					
<i>Chaetoceros lorenzianus</i> (洛氏角毛藻)																												
<i>Chaetoceros pendulus</i> (搖動角刺藻)																												
<i>Corethron hystrix</i> (小環毛藻)																												
<i>Corethron pelagicum</i> (海洋環毛藻)		120	120			120			120					240		120				240	120	120			120		60	
<i>Coscinodiscus asteromphalus</i> (星臍圓篩藻)																												
<i>Coscinodiscus granii</i> (格氏圓篩藻)																												
<i>Coscinodiscus nitidus</i> (光亮圓篩藻)			240				120			240					120		120	120	240			120						
<i>Coscinodiscus nodulifer</i> (結節圓篩藻)	480	360	480		360	480	480	240	360		480	240		240	720	120	720	840	1,080	240	240	360	360				480	
<i>Coscinodiscus radiatus</i> (輻射圓篩藻)	360	120	960	300	600	600	720	360	360		480	240	360	120	120	360	840	600	120		240	480	360	660	300			
<i>Distephanus speculum</i> (六異刺矽鞭藻)																												
<i>Diploneis splendida</i> (華麗雙鞭藻)																												
<i>Ditylum brightwellii</i> (布氏雙尾藻)			120	60		120	480		240	120	600	240	120		120		360	240	600		240				120	120		
<i>Ditylum sol</i> (太陽雙尾藻)			120			360		120			240			120													120	
<i>Ethmodiscus gazellae</i> (伽氏篩盤藻)			120								120																	
<i>Fragilaria islandica</i> (脆桿藻)																												
<i>Grammatophora marina</i> (海生斑條藻)																												
<i>Guinardia flaccida</i> (萎軟幾內亞藻)							120							240					60			120						
<i>Hemiaulus sinensis</i> (中華半管藻)																												
<i>Leptocylindrus danicus</i> (丹麥細柱藻)	120		120	60				120		240				120		120			60									
<i>Licmophora abbreviata</i> (短紋楔形藻)				60																								
<i>Navicula membranacea</i> (膜狀舟形藻)																												
<i>Nitzschia closterium</i> (梭形菱形藻)																												
<i>Nitzschia lanceolata</i> (披針菱形藻)																												
<i>Nitzschia seriata</i> (成列菱形藻)			360																									
<i>Nitzschia sigma</i> (彎菱形藻)				120	120		120				240					240	120	240				120			120		120	
<i>Pleurosigma angulatum</i> (棱角斜紋藻)	120	120									120					360	120	240			240	120						
<i>Pleurosigma normanii</i> (諾馬斜紋藻)																												
<i>Rhabdonema adriaticum</i> (亞得里亞海桿線藻)		120	480	120	360	360	1,320	960	720	120	600	120		120			600	1,320	1,200	2,400			480	180	120			
<i>Rhizosolenia alata</i> (翼根管藻)			240								120								120									
<i>Rhizosolenia fragilissima</i> (脆根管藻)																												
<i>Rhizosolenia setigera</i> (剛毛根管藻)			120																									
<i>Rhizosolenia stolterfothii</i> (斯氏根管藻)																												

表 2.2.3.1 112 年第 1 季麥寮附近海域浮游植物生物量(cells/L)(續)

採樣日期：112.1.13

採樣站別 採樣種類 / 採樣深度	1R			2R			1A			1B			2A			2B			2C			3A			3B				
	表層	中層	底層	表層	中層	底層	表層	中層	底層	表層	中層	底層	表層	中層	底層	表層	中層	底層	表層	中層	底層	表層	中層	底層	表層	中層	底層		
<i>Scenedesmus quadricauda</i> (四尾柵藻)									120				120																
<i>Schroederella delicatula</i> (優美施羅藻)	120		720			360			240				120		120	120								120	120	120			
<i>Stephanopyxis palmeriana</i> (掌狀冠蓋藻)	120	120	240	180	240	600	480	120	240	720	120	240	240	120	120	4,230	120	360	600				120			120	300	240	
<i>Streptotheca</i> sp. (扭鞘藻)						120																					60		
<i>Streptotheca thamensis</i> (塔氏扭鞘藻)														120															
<i>Thalassiosira hyalina</i> (透明海鏈藻)	120	1,200	1,200		600	120	960	240	480	960	720	240	360	240	720	240	720	960	1,440	300	240	360	480	60	120	360	480	60	120
<i>Thalassiosira leptopus</i> (海鏈藻)																													
<i>Thalassiosira oestrupii</i> (愛氏海鏈藻)		240	600											360															
<i>Thalassionema nitzschioides</i> (菱形海線藻)				60														120		60	120			120					
<i>Thalassiothrix frauenfeldii</i> (伏恩海毛藻)															120								120						
CYANOBACTERIA(藍藻門)																													
<i>Oscillatoria amphibia</i> (兩棲頸藻)									120	120	120	120					240						120						
PYRROPHYTA(甲藻門)																													
<i>Ceratium furca</i> (叉角藻)																											60	60	
<i>Ceratium fusus</i> (紡錘角藻)																													
<i>Ceratium tripos</i> (三角角藻)																													
<i>Dinophysis homunculus</i> (鱈藻)				120																									
<i>Protoperdinium conicum</i> (錐形原多甲藻)													120											120					
<i>Protoperdinium depressum</i> (扁平原多甲藻)																	120	120	240										
<i>Protoperdinium divergens</i> (雙歧原多甲藻)																													
<i>Prorocentrum triestinum</i> (三角短刺原甲藻)																													
<i>Pyrophacus horologium</i> (扁甲藻)																													
各測站數量總和 (Total)	3,000	3,240	8,160	1,080	5,040	4,800	8,280	4,200	5,760	3,240	9,120	2,040	2,040	2,880	3,840	7,350	11,760	6,960	14,160	1,200	2,520	2,040	3,240	2,160	1,860				
各測站平均		4,800			3,640			6,080			4,800			2,920			8,690		14,160		1,920			2,420					
各測點種數	12	12	22	9	13	15	15	12	16	10	25	12	10	14	15	14	20	19	20	10	16	10	15	14	12				
優勢度	0.18	0.18	0.07	0.16	0.13	0.09	0.12	0.14	0.11	0.17	0.08	0.09	0.12	0.11	0.11	0.35	0.15	0.09	0.11	0.14	0.07	0.14	0.09	0.15	0.13				
均勻度	0.83	0.84	0.91	0.91	0.88	0.94	0.87	0.88	0.90	0.87	0.88	0.98	0.96	0.92	0.91	0.65	0.79	0.89	0.82	0.92	0.98	0.92	0.93	0.85	0.90				
豐富度	1.37	1.36	2.33	1.15	1.41	1.65	1.55	1.32	1.73	1.11	2.63	1.44	1.18	1.63	1.70	1.46	2.03	2.03	1.99	1.27	1.92	1.18	1.73	1.69	1.46				
歧異度	2.07	2.10	2.81	2.00	2.26	2.55	2.36	2.20	2.50	2.01	2.83	2.43	2.20	2.44	2.46	1.70	2.37	2.61	2.47	2.11	2.71	2.12	2.52	2.25	2.24				

表 2.2.3.1 112 年第 1 季麥寮附近海域浮游植物生物量(cells/L)(續)

採樣日期：112.1.13

採樣種類 / 採樣深度	3C		1D		1H		4A		4B		4M		5A		5B		平均值	SE	百分比 (%)				
	表層	表層	中層	底層	表層	中層	底層	表層	中層	底層	表層	中層	底層	表層	中層	底層							
BACILLARIOPHYTA(矽藻門)																							
<i>Actinocyclus ehrenbergii</i> (愛氏輻環藻)		120				120								60	120			15	4	0.35			
<i>Amphiprora alata</i> (翼形矽藻)																		3	-	0.06			
<i>Asterionella japonica</i> (日本星桿藻)	240	960	240	240	600	120						240		60		60		219	60	5.23			
<i>Bacillaria paradoxa</i> (奇異棍形藻)	120			120														57	11	1.37			
<i>Bacteriastrium varians</i> (變異幅桿藻)							120				120		120				120	17	3	0.41			
<i>Bellerochea malleus</i> (錘狀中鼓藻)	360	720	600	120			120		120	60		240		60		60	120	253	66	6.06			
<i>Biddulphia mobiliensis</i> (活動盒形藻)	1,320	1,680	2,760	1,440	240	600	240		120			1,320	120	60		180	180	629	130	15.04			
<i>Biddulphia sinensis</i> (中華盒形藻)	240				120		240				240						120	65	14	1.56			
<i>Campyloneis grevillei</i> (鞍形藻)															240			37	11	0.89			
<i>Cerataulina bergonii</i> (柏古角管藻)																		19	10	0.45			
<i>Chaetoceros affine</i> (仿射角毛藻)											60							1	-	0.03			
<i>Chaetoceros curvisetus</i> (旋鏈角毛藻)			120			240		60					120		60	240		120	59	18	1.40		
<i>Chaetoceros decipiens</i> (并基角毛藻)					120		240		120		60	240		120	480		60	45	17	1.08			
<i>Chaetoceros lorenzianus</i> (洛氏角毛藻)							240				120							5	0	0.13			
<i>Chaetoceros pendulus</i> (搖動角刺藻)																	120	3	-	0.06			
<i>Corethron hystrix</i> (小環毛藻)							240	60										16	10	0.38			
<i>Corethron pelagicum</i> (海洋環毛藻)	120									60	120	120						39	7	0.92			
<i>Coscinodiscus asteromphalus</i> (星鱗圓篩藻)	120						120											5	0	0.13			
<i>Coscinodiscus granii</i> (格氏圓篩藻)												120					60	15	13	0.35			
<i>Coscinodiscus nitidus</i> (光亮圓篩藻)								240								60		36	10	0.86			
<i>Coscinodiscus nodulifer</i> (結節圓篩藻)	360	240	480	720	240	360	240	240	120	240		120	600	120	120	180	120	60	180	313	34	7.49	
<i>Coscinodiscus radiatus</i> (輻射圓篩藻)	720	240	240	360	240	360	240	180	240	120	60	240	600	240	720	180	120	120	300	120	340	33	8.13
<i>Distephanus speculum</i> (六刺刺矽藻)											120							3	-	0.06			
<i>Diploneis splendida</i> (華麗雙壁藻)								180										24	8	0.57			
<i>Ditylum brightwellii</i> (布氏雙尾藻)	120	120	600		120		240		240	120	60			240	120	120	120	133	25	3.19			
<i>Ditylum sol</i> (太陽雙尾藻)				120		120		60							60	120		180	39	12	0.92		
<i>Ethmodiscus gazellae</i> (伽氏篩盤藻)			120					60	120									12	4	0.29			
<i>Fragilaria islandica</i> (脆桿藻)																	120	12	9	0.29			
<i>Grammatophora marina</i> (海生斑條藻)										60								4	6	0.10			
<i>Guinardia flaccida</i> (萎軟幾內亞藻)									120									15	10	0.35			
<i>Hemiaulus sinensis</i> (中華半管藻)																		60	1	-	0.03		
<i>Leptocylindrus danicus</i> (丹麥細柱藻)	120												120					60	31	7	0.73		
<i>Licmophora abbreviata</i> (短紋楔形藻)																		1	-	0.03			
<i>Navicula membranacea</i> (膜狀舟形藻)						120												3	-	0.06			
<i>Nitzschia closterium</i> (梭形菱形藻)																		3	-	0.06			
<i>Nitzschia lanceolata</i> (披針菱形藻)																		5	0	0.13			
<i>Nitzschia seriata</i> (成列菱形藻)							120											11	25	0.25			
<i>Nitzschia sigma</i> (彎菱形藻)	240		120			120	120				60		120		60		60	60	53	9	1.27		
<i>Pleurosigma angulatum</i> (稜角斜紋藻)	120	120				240				60								44	13	1.05			
<i>Pleurosigma normanii</i> (諾馬斜紋藻)																		5	0	0.13			
<i>Rhabdonema adriaticum</i> (亞得里亞海桿線藻)	840	2,640	3,000	1,560	600	720	1,560		120		240	180	240	840		180		240	240	553	113	13.23	
<i>Rhizosolenia alata</i> (翼根管藻)						120			240				120			120			24	9	0.57		
<i>Rhizosolenia fragilissima</i> (脆根管藻)									120										3	-	0.06		
<i>Rhizosolenia setigera</i> (剛毛根管藻)																			3	-	0.06		
<i>Rhizosolenia stolterfothii</i> (斯氏根管藻)									120	120	60								7	5	0.16		

表 2.2.3.1 112 年第 1 季麥寮附近海域浮游植物生物量(cells/L)(續)

採樣日期：112.1.13

採樣站別 採樣種類 / 採樣深度	3C		1D			1H			4A			4B			4M			5A			5B			平均值	SE	百分比 (%)
	表層	表層	中層	底層	表層	中層	底層	表層	中層	底層	表層	中層	底層	表層	中層	底層	表層	中層	底層	表層	中層	底層				
<i>Scenedesmus quadricauda</i> (四尾柵藻)																							5	0	0.13	
<i>Schroederella delicatula</i> (優美施羅藻)	120		720			360	120	60			60	60					60						85	30	2.04	
<i>Stephanopyxis palmeriana</i> (掌狀冠蓋藻)	120	600	600	240	360	240	600						120	360	120				60		180	302	103	7.22		
<i>Streptothea</i> sp. (扭鞘藻)															120		120		60			11	5	0.25		
<i>Streptothea thamensis</i> (塔氏扭鞘藻)																						3	-	0.06		
<i>Thalassiosira hyalina</i> (透明海鏈藻)	360	840	600			720	600	120	360	480	120	360	360	600	120	60	600	60		120	435	52	10.39			
<i>Thalassiosira leptopus</i> (海鏈藻)											60											9	32	0.22		
<i>Thalassiosira oestrupii</i> (愛氏海鏈藻)		240	120						120	240				120								48	24	1.15		
<i>Thalassionema nitzschioides</i> (菱形海線藻)	120					240		120		120				120	120	60						31	7	0.73		
<i>Thalassiothrix frauenfeldii</i> (伏恩海毛藻)		120				120																11	0	0.25		
CYANOBACTERIA(藍藻門)																										
<i>Oscillatoria amphibia</i> (兩棲頸藻)													60									20	8	0.48		
PYRROPHYTA(甲藻門)																										
<i>Ceratium furca</i> (叉角藻)				120																		5	5	0.13		
<i>Ceratium fusus</i> (紡錘角藻)										120							120					5	0	0.13		
<i>Ceratium tripos</i> (三角角藻)																				60		1	-	0.03		
<i>Dinophysis homunculus</i> (鱒藻)																			60			4	6	0.10		
<i>Protoperdinium conicum</i> (錐形原多甲藻)																						5	0	0.13		
<i>Protoperdinium depressum</i> (扁平原多甲藻)											60					60			60			15	10	0.35		
<i>Protoperdinium divergens</i> (雙歧原多甲藻)												60										1	-	0.03		
<i>Prorocentrum triestinum</i> (三角短刺原甲藻)		120																	60			4	6	0.10		
<i>Pyrophacus horologium</i> (扁甲藻)							120															3	-	0.06		
各測站數量總和(Total)	5,760	8,760	10,200	5,280	2,640	4,680	5,520	1,140	2,160	2,160	960	1,440	2,880	5,040	1,800	1,440	2,520	960	1,440	1,500	4,183	466	100.00			
各測站平均	5,760		8,080			4,280			1,820			1,760		5,040		1,920			1,300							
各測點種數	18	14	13	12	9	16	18	10	12	13	12	12	11	16	10	16	12	10	12	13						
優勢度	0.11	0.16	0.18	0.19	0.15	0.09	0.12	0.13	0.10	0.10	0.12	0.13	0.13	0.13	0.20	0.08	0.13	0.14	0.12	0.09						
均勻度	0.87	0.80	0.80	0.79	0.92	0.92	0.87	0.94	0.97	0.95	0.94	0.90	0.92	0.86	0.86	0.96	0.91	0.93	0.93	0.97						
豐富度	1.96	1.43	1.30	1.28	1.02	1.77	1.97	1.28	1.43	1.56	1.60	1.51	1.26	1.76	1.20	2.06	1.40	1.31	1.51	1.64						
歧異度	2.52	2.12	2.04	1.97	2.02	2.55	2.51	2.16	2.40	2.43	2.34	2.25	2.20	2.38	1.99	2.65	2.27	2.13	2.30	2.49						

表 2.2.3.2 98 年第 2 季~112 年第 1 季麥寮附近海域浮游植物前 5 優勢種浮游植物之平均豐度及相對豐度

98 年 4~6 月 (第二季)	98 年 7~9 月 (第三季)
<i>Leptocylindrus danicus</i> (丹麥細柱藻, 16.9%, 12283±1725 cells/L) <i>Pseudonitzschia delicatissima</i> (柔弱擬菱形藻, 10.2%, 7440±1300 cells/L) <i>Lauderia borealis</i> (環紋勞德藻, 10.2%, 7421±1335 cells/L) <i>Thalassiosira rotula</i> (圓海鏈藻, 9.8%, 7156±1445 cells/L) <i>Chaetoceros curvisetus</i> (旋鏈角刺藻, 8.8%, 6426±1259 cells/L)	<i>Leptocylindrus danicus</i> (丹麥細柱藻, 20.4%, 1352±294 cells/L) <i>Skeletonema costatum</i> (中肋骨條藻, 14.1%, 931±415 cells/L) <i>Lauderia borealis</i> (環紋勞德藻, 9.1%, 604±182 cells/L) <i>Chaetoceros curvisetus</i> (旋鏈角刺藻, 8.4%, 557±163 cells/L) <i>Pseudonitzschia delicatissima</i> (柔弱擬菱形藻, 6.6%, 435±119 cells/L)
98 年 10~12 月 (第四季)	99 年 1~3 月 (第一季)
<i>Thalassionema nitzschioides</i> (菱形海線藻, 10.1%, 203±29 cells/L) <i>Chaetoceros compressus</i> (扁面角刺藻, 8.6%, 173±58 cells/L) <i>Chaetoceros curvisetus</i> (旋鏈角刺藻, 7.6%, 154±65 cells/L) <i>Melosira sulcata</i> (具槽直鏈藻, 7.0%, 141±60 cells/L) <i>Leptocylindrus danicus</i> (丹麥細柱藻, 6.9%, 138±59 cells/L)	<i>Melosira sulcata</i> (具槽直鏈藻, 11.0%, 326±111 cells/L) <i>Thalassionema nitzschioides</i> (菱形海線藻, 7.9%, 236±36 cells/L) <i>Lauderia borealis</i> (環紋勞德藻, 7.0%, 210±69 cells/L) <i>Rhabdonema adriaticum</i> (亞得里亞海線藻, 6.5%, 192±59 cells/L) <i>Pseudonitzschia delicatissima</i> (柔弱擬菱形藻, 5.8%, 173±70 cells/L)
99 年 4~6 月 (第二季)	99 年 7~9 月 (第三季)
<i>Leptocylindrus danicus</i> (丹麥細柱藻, 37.4%, 2651±906 cells/L) <i>Thalassionema nitzschioides</i> (菱形海線藻, 8.5%, 603±74 cells/L) <i>Leptocylindrus minimus</i> (小細柱藻, 6.4%, 454±157 cells/L) <i>Pseudonitzschia delicatissima</i> (柔弱擬菱形藻, 5.3%, 374±85 cells/L) <i>Lauderia borealis</i> (環紋勞德藻, 5.1%, 361±66 cells/L)	<i>Leptocylindrus danicus</i> (丹麥細柱藻, 53.4%, 23828±6592 cells/L) <i>Chaetoceros compressus</i> (扁面角刺藻, 8.7%, 3868±1728 cells/L) <i>Leptocylindrus minimus</i> (小細柱藻, 8.1%, 3632±1468 cells/L) <i>Lauderia borealis</i> (環紋勞德藻, 7.0%, 3121±941 cells/L) <i>Pseudonitzschia delicatissima</i> (柔弱擬菱形藻, 4.9%, 2174±1189 cells/L)
99 年 10~12 月 (第四季)	100 年 1~3 月 (第一季)
<i>Thalassionema nitzschioides</i> (菱形海線藻, 26.3%, 150±25 cells/L) <i>Bacillaria paradoxa</i> (8.3%, 48±23 cells/L) <i>Pseudonitzschia delicatissima</i> (柔弱擬菱形藻, 7.6%, 43±17 cells/L) <i>Chaetoceros subsecundus</i> (冕孢角毛藻, 6.6%, 38±14 cells/L) <i>Leptocylindrus danicus</i> (丹麥細柱藻, 6.1%, 35±15 cells/L)	<i>Thalassionema nitzschioides</i> (菱形海線藻, 12.1%, 302±51 cells/L) <i>Leptocylindrus danicus</i> (丹麥細柱藻, 7.8%, 195±75 cells/L) <i>Chaetoceros curvisetus</i> (旋鏈角刺藻, 6.2%, 156±86 cells/L) <i>Chaetoceros compressus</i> (扁面角刺藻, 6.1%, 154±54 cells/L) <i>Lauderia borealis</i> (環紋勞德藻, 4.3%, 108±34 cells/L)

表 2.2.3.2 98 年第 2 季~112 年第 1 季麥寮附近海域浮游植物前 5 優勢種浮游植物之平均豐度及相對豐度(續)

100 年 4~6 月 (第二季)	100 年 7~9 月 (第三季)
<i>Chaetoceros curvisetus</i> (旋鏈角刺藻, 22.0%, 8080±994 cells/L)	<i>Leptocylindrus danicus</i> (丹麥細柱藻, 27.2%, 26381±1827 cells/L)
<i>Leptocylindrus danicus</i> (丹麥細柱藻, 17.0%, 6250±439 cells/L)	<i>Leptocylindrus minimus</i> (小細柱藻, 10.5%, 10137±984 cells/L)
<i>Lauderia borealis</i> (環紋勞德藻, 13.7%, 5026±578 cells/L)	<i>Rhizosolenia stolterfothii</i> (斯拖根管藻, 9.2%, 8882±1223 cells/L)
<i>Pseudonitzschia delicatissima</i> (柔弱擬菱形藻, 8.6%, 3166±325 cells/L)	<i>Lauderia borealis</i> (環紋勞德藻, 7.1%, 6870±1659 cells/L)
<i>Stephanopyxis palmeriana</i> (掌狀冠蓋藻, 8.6%, 3161±297 cells/L)	<i>Guinardia flaccida</i> (幾內亞藻, 7.0%, 6743±1272 cells/L)
100 年 10~12 月 (第四季)	101 年 1~3 月 (第一季)
<i>Thalassionema nitzschioides</i> (菱形海線藻, 26.7%, 324±37 cells/L)	<i>Thalassionema nitzschioides</i> (菱形海線藻, 9.6%, 334±57 cells/L)
<i>Pseudonitzschia delicatissima</i> (柔弱擬菱形藻, 24.8%, 302±63 cells/L)	<i>Rhizosolenia alata</i> (翼根管藻, 9.2%, 319±203 cells/L)
<i>Prorocentrum micans</i> (閃光原甲藻, 9.3%, 114±24 cells/L)	<i>Asteromphalus heptactis</i> (橢圓星臍藻, 6.8%, 235±57 cells/L)
<i>Chaetoceros compressus</i> (扁面角刺藻, 4.9%, 59±24 cells/L)	<i>Chaetoceros subsecundus</i> (冕孢角毛藻, 6.0%, 208±58 cells/L)
<i>Lauderia borealis</i> (環紋勞德藻, 2.6%, 31±9 cells/L)	<i>Melosira sulcata</i> (具槽直鏈藻, 5.9%, 206±87 cells/L)
101 年 4~6 月 (第二季)	101 年 7~9 月 (第三季)
<i>Thalassionema nitzschioides</i> (菱形海線藻, 47.9%, 2168±127 cells/L)	<i>Pseudonitzschia delicatissima</i> (柔弱擬菱形藻, 37.9%, 14384±1454 cells/L)
<i>Prorocentrum micans</i> (閃光原甲藻, 11.8%, 535±138 cells/L)	<i>Leptocylindrus danicus</i> (丹麥細柱藻, 16.2%, 6139±673 cells/L)
<i>Chaetoceros compressus</i> (扁面角刺藻, 9.1%, 410±113 cells/L)	<i>Lauderia borealis</i> (環紋勞德藻, 8.6%, 3274±869 cells/L)
<i>Skeletonema costatum</i> (中肋骨條藻, 6.9%, 310±112 cells/L)	<i>Leptocylindrus minimus</i> (小細柱藻, 5.4%, 12043±598 cells/L)
<i>Pseudonitzschia delicatissima</i> (柔弱擬菱形藻, 4.08%, 185±41 cells/L)	<i>Chaetoceros compressus</i> (扁面角刺藻, 5.0%, 1910±609 cells/L)
101 年 10~12 月 (第四季)	102 年 1~3 月 (第一季)
<i>Pseudonitzschia delicatissima</i> (柔弱擬菱形藻, 17.2%, 4775±820 cells/L)	<i>Thalassionema nitzschioides</i> (菱形海線藻, 17.4%, 1026±192 cells/L)
<i>Leptocylindrus danicus</i> (丹麥細柱藻, 17.1%, 4735±708 cells/L)	<i>Pseudonitzschia delicatissima</i> (柔弱擬菱形藻, 11.7%, 692±154 cells/L)
<i>Lauderia borealis</i> (環紋勞德藻, 11.2%, 3094±604 cells/L)	<i>Lauderia borealis</i> (環紋勞德藻, 9.0%, 508±111 cells/L)
<i>Thalassiosira rotula</i> (圓海鏈藻, 8.3%, 2310±608 cells/L)	<i>Leptocylindrus danicus</i> (丹麥細柱藻, 5.1%, 300±70 cells/L)
<i>Thalassionema nitzschioides</i> (菱形海線藻, 6.7%, 1858±413 cells/L)	<i>Melosira sulcata</i> (具槽直鏈藻, 4.5%, 267±119 cells/L)

表 2.2.3.2 98 年第 2 季~112 年第 1 季麥寮附近海域浮游植物前 5 優勢種浮游植物之平均豐度及相對豐度(續)

102 年 4~6 月 (第二季)	102 年 7~9 月 (第三季)
<i>Chaetoceros compressus</i> (扁面角刺藻, 25.4%, 4792±663 cells/L) <i>Chaetoceros curvisetus</i> (旋鏈角刺藻, 23.8%, 4487±979 cells/L) <i>Pseudonitzschia delicatissima</i> (柔弱擬菱形藻, 15.9%, 2988±451 cells/L) <i>Rhizosolenia stolterfothii</i> (斯拖根管藻, 12.0%, 2252±196 cells/L) <i>Thalassionema nitzschioides</i> (菱形海線藻, 8.1%, 1532±122 cells/L)	<i>Chaetoceros curvisetus</i> (旋鏈角刺藻, 27.5%, 9133±1987 cells/L) <i>Leptocylindrus danicus</i> (丹麥細柱藻, 23.1%, 7671±1464 cells/L) <i>Chaetoceros compressus</i> (扁面角刺藻, 11.4%, 3784±1596 cells/L) <i>Lauderia borealis</i> (環紋勞德藻, 8.4%, 2790±833 cells/L) <i>Leptocylindrus minimus</i> (小細柱藻, 5.2%, 1721±482 cells/L)
102 年 10~12 月 (第四季)	103 年 1~3 月 (第一季)
<i>Chaetoceros curvisetus</i> (旋鏈角刺藻, 8.1%, 268±112 cells/L) <i>Thalassionema nitzschioides</i> (菱形海線藻, 7.8%, 256±50 cells/L) <i>Lauderia borealis</i> (環紋勞德藻, 5.8%, 190±59 cells/L) <i>Chaetoceros compressus</i> (扁面角刺藻, 5.7%, 188±62 cells/L) <i>Chaetoceros subsecundus</i> (冕孢角毛藻, 5.4%, 179±68 cells/L)	<i>Thalassionema nitzschioides</i> (菱形海線藻, 25.2%, 5994±858 cells/L) <i>Leptocylindrus danicus</i> (丹麥細柱藻, 12.2%, 2889±539 cells/L) <i>Pseudonitzschia delicatissima</i> (柔弱擬菱形藻, 11.5%, 2724±762 cells/L) <i>Chaetoceros curvisetus</i> (旋鏈角刺藻, 9.3%, 2216±512 cells/L) <i>Chaetoceros compressus</i> (扁面角刺藻, 5.4%, 1282±377 cells/L)
103 年 4~6 月 (第二季)	103 年 7~9 月 (第三季)
<i>Leptocylindrus danicus</i> (丹麥細柱藻, 19.5%, 9533±1557 cells/L) <i>Chaetoceros curvisetus</i> (旋鏈角刺藻, 11.1%, 5410±909 cells/L) <i>Pseudonitzschia delicatissima</i> (柔弱擬菱形藻, 10.2%, 4964±960 cells/L) <i>Thalassionema nitzschioides</i> (菱形海線藻, 8.0%, 3898±616 cells/L) <i>Lauderia borealis</i> (環紋勞德藻, 7.8%, 3823±592 cells/L)	<i>Pseudonitzschia delicatissima</i> (柔弱擬菱形藻, 19.5%, 9570±1246 cells/L) <i>Chaetoceros curvisetus</i> (旋鏈角刺藻, 17.3%, 8471±1068 cells/L) <i>Leptocylindrus danicus</i> (丹麥細柱藻, 17.0%, 8324±1127 cells/L) <i>Thalassionema nitzschioides</i> (菱形海線藻, 11.9%, 5831±610 cells/L) <i>Chaetoceros compressus</i> (扁面角刺藻, 7.4%, 3632±572 cells/L)
103 年 10~12 月 (第四季)	104 年 1~3 月 (第一季)
<i>Thalassionema nitzschioides</i> (菱形海線藻, 27.3%, 5677±453 cells/L) <i>Pseudonitzschia delicatissima</i> (柔弱擬菱形藻, 19.7%, 4095±392 cells/L) <i>Leptocylindrus danicus</i> (丹麥細柱藻, 14.6%, 3042±344 cells/L) <i>Rhizosolenia stolterfothii</i> (斯拖根管藻, 12.9%, 2676±290 cells/L) <i>Chaetoceros curvisetus</i> (旋鏈角刺藻, 3.9%, 810±130 cells/L)	<i>Thalassionema nitzschioides</i> (菱形海線藻, 12.5%, 657±79 cells/L) <i>Leptocylindrus danicus</i> (丹麥細柱藻, 10.3%, 543±130 cells/L) <i>Lauderia borealis</i> (環紋勞德藻, 9.7%, 510±104 cells/L) <i>Chaetoceros compressus</i> (扁面角刺藻, 8.1%, 426±95 cells/L) <i>Pseudonitzschia delicatissima</i> (柔弱擬菱形藻, 6.1%, 320±84 cells/L)

表 2.2.3.2 98 年第 2 季~112 年第 1 季麥寮附近海域浮游植物前 5 優勢種浮游植物之平均豐度及相對豐度(續)

104 年 4~6 月 (第二季)	104 年 7~9 月 (第三季)
<i>Pseudonitzschia delicatissima</i> (柔弱擬菱形藻, 22.6%, 6480±903 cells/L)	<i>Pseudonitzschia delicatissima</i> (柔弱擬菱形藻, 17.1%, 2636±247 cells/L)
<i>Leptocylindrus danicus</i> (丹麥細柱藻, 13.1%, 3773±660 cells/L)	<i>Leptocylindrus danicus</i> (丹麥細柱藻, 16.8%, 2595±269 cells/L)
<i>Thalassionema nitzschioides</i> (菱形海線藻, 7.7%, 2225±283 cells/L)	<i>Thalassionema nitzschioides</i> (菱形海線藻, 13.5%, 2084±209 cells/L)
<i>Chaetoceros curvisetus</i> (旋鏈角刺藻, 5.9%, 1683±592 cells/L)	<i>Chaetoceros curvisetus</i> (旋鏈角刺藻, 10.0%, 1546±202 cells/L)
<i>Thalassiosira rotula</i> (圓海鏈藻, 5.7%, 1644±409 cells/L)	<i>Lauderia borealis</i> (環紋勞德藻, 7.9%, 1221±162 cells/L)
104 年 10~12 月 (第四季)	105 年 1~3 月 (第一季)
<i>Thalassionema nitzschioides</i> (菱形海線藻, 14.3%, 1773±241 cells/L)	<i>Leptocylindrus danicus</i> (丹麥細柱藻, 21.4%, 1783±196 cells/L)
<i>Leptocylindrus danicus</i> (丹麥細柱藻, 10.5%, 1298±230 cells/L)	<i>Thalassionema nitzschioides</i> (菱形海線藻, 19.3%, 1605±144 cells/L)
<i>Chaetoceros curvisetus</i> (旋鏈角刺藻, 10.2%, 1267±216 cells/L)	<i>Pseudonitzschia delicatissima</i> (柔弱擬菱形藻, 9.3%, 775±206 cells/L)
<i>Pseudonitzschia delicatissima</i> (柔弱擬菱形藻, 7.8%, 963±223 cells/L)	<i>Lauderia borealis</i> (環紋勞德藻, 7.8%, 645±110 cells/L)
<i>Melosira sulcata</i> (具槽直鏈藻, 6.3%, 782±199 cells/L)	<i>Chaetoceros compressus</i> (扁面角刺藻, 6.9%, 573±149 cells/L)
105 年 4~6 月 (第二季)	105 年 7~9 月 (第三季)
<i>Leptocylindrus danicus</i> (丹麥細柱藻, 23.6%, 2046±170 cells/L)	<i>Leptocylindrus danicus</i> (丹麥細柱藻, 22.0%, 3758±431 cells/L)
<i>Lauderia borealis</i> (環紋勞德藻, 15.4%, 1332±115 cells/L)	<i>Thalassionema nitzschioides</i> (菱形海線藻, 11.7%, 2004±144 cells/L)
<i>Thalassionema nitzschioides</i> (菱形海線藻, 13.2%, 1140±102 cells/L)	<i>Pseudonitzschia delicatissima</i> (柔弱擬菱形藻, 8.3%, 1420±142 cells/L)
<i>Pseudonitzschia delicatissima</i> (柔弱擬菱形藻, 6.0%, 522±93 cells/L)	<i>Rhizosolenia stolterfothii</i> (斯拖根管藻, 7.9%, 1357±156 cells/L)
<i>Leptocylindrus minimus</i> (小細柱藻, 5.1%, 437±100 cells/L)	<i>Leptocylindrus minimus</i> (小細柱藻, 7.7%, 1315±174 cells/L)
105 年 10~12 月 (第四季)	106 年 1~3 月 (第一季)
<i>Thalassionema nitzschioides</i> (菱形海線藻, 15.9%, 1840±193 cells/L)	<i>Rhizosolenia stolterfothii</i> (斯拖根管藻, 14.9%, 1323±496 cells/L)
<i>Leptocylindrus danicus</i> (丹麥細柱藻, 10.1%, 1166±242 cells/L)	<i>Thalassionema nitzschioides</i> (菱形海線藻, 13.8%, 1231±279 cells/L)
<i>Pseudonitzschia delicatissima</i> (柔弱擬菱形藻, 8.9%, 1033±163 cells/L)	<i>Chaetoceros curvisetus</i> (旋鏈角刺藻, 8.8%, 783±200 cells/L)
<i>Prorocentrum micans</i> (閃光原甲藻, 7.4%, 860±382 cells/L)	<i>Chaetoceros compressus</i> (扁面角刺藻, 7.0%, 624±271 cells/L)
<i>Chaetoceros compressus</i> (扁面角刺藻, 5.9%, 679±179 cells/L)	<i>Lauderia borealis</i> (環紋勞德藻, 4.5%, 396±89 cells/L)

表 2.2.3.2 98 年第 2 季~112 年第 1 季麥寮附近海域浮游植物前 5 優勢種浮游植物之平均豐度及相對豐度(續)

106 年 4~6 月 (第二季)	106 年 7~9 月 (第三季)
<i>Rhizosolenia stolterfothii</i> (斯拖根管藻, 28.7%, 8764±1150 cells/L)	<i>Skeletonema costatum</i> (中肋骨條藻, 14.4%, 6,699±2351 cells/L)
<i>Leptocylindrus danicus</i> (丹麥細柱藻, 15.0%, 4565±357 cells/L)	<i>Chaetoceros curvisetus</i> (旋鏈角刺藻, 10.7%, 4,947±1208 cells/L)
<i>Pseudonitzschia delicatissima</i> (柔弱擬菱形藻, 14.8%, 4526±753 cells/L)	<i>Leptocylindrus danicus</i> (丹麥細柱藻, 9.9%, 4,596±1235 cells/L)
<i>Chaetoceros curvisetus</i> (旋鏈角刺藻, 11.5%, 3523±365 cells/L)	<i>Thalassionema nitzschioides</i> (菱形海線藻, 9.2%, 4268±915 cells/L)
<i>Skeletonema costatum</i> (中肋骨條藻, 9.7%, 2959±587 cells/L)	<i>Lauderia borealis</i> (環紋勞德藻, 8.6%, 4004±1260 cells/L)
106 年 10~12 月 (第四季)	107 年 1~3 月 (第一季)
<i>Leptocylindrus danicus</i> (丹麥細柱藻, 10.3%, 924±168 cells/L)	<i>Prorocentrum triestinum</i> (三角短刺原甲藻, 23.77%, 229±40 cells/L)
<i>Chaetoceros curvisetus</i> (旋鏈角刺藻, 9.5%, 848±128 cells/L)	<i>Biddulphia mobiliensis</i> (活動盒形藻, 10.40%, 100±23 cells/L)
<i>Chaetoceros compressus</i> (扁面角刺藻, 8.6%, 774±171 cells/L)	<i>Thalassiosira hyaline</i> (透明海鏈藻, 8.45%, 81±18cells/L)
<i>Pseudonitzschia delicatissima</i> (柔弱擬菱形藻, 7.0%, 628±107 cells/L)	<i>Protopteridinium nipponicum</i> (甲藻, 5.95%, 57±112 cells/L)
<i>Thalassionema nitzschioides</i> (菱形海線藻, 5.6%, 499±82 cells/L)	<i>Dinophysis homunculus</i> (鰭藻, 3.60%, 35±10 cells/L)
107 年 4~6 月 (第二季)	107 年 7~9 月 (第三季)
<i>Leptocylindrus danicus</i> (翼根管藻, 12.46%, 940±102 cells/L)	<i>Chaetoceros decipiens</i> (并基角毛藻, 14.22%, 2,113±235 cells/L)
<i>Asterionella japonica</i> (日本星桿藻, 9.71%, 733±90 cells/L)	<i>Leptocylindrus danicus</i> (丹麥細柱藻, 9.57%, 1,423±118 cells/L)
<i>Leptocylindrus danicus</i> (丹麥細柱藻, 9.25%, 698±75 cells/L)	<i>Eucampia zoodiacus</i> (浮動彎角藻, 8.38%, 1,246±149 cells/L)
<i>Stephanopyxis nipponica</i> (日本冠蓋藻, 8.81%, 665±73 cells/L)	<i>Navicula delicatissima</i> (柔弱菱形藻, 6.21%, 923±64 cells/L)
<i>Chaetoceros decipiens</i> (并基角毛藻, 8.03%, 606±63 cells/L)	<i>Schroederella delicatula</i> (優美施羅藻, 5.72%, 850±84 cells/L)
107 年 10~12 月 (第四季)	108 年 1~3 月 (第一季)
<i>Thalassiosira hyalina</i> (透明海鏈藻, 32.1%, 977±60 cells/L)	<i>Asterionella japonica</i> (日本星桿藻, 465± 82 cells/L)
<i>Asterionella japonica</i> (日本星桿藻, 11.1%, 338±36 cells/L)	<i>Thalassiosira hyaline</i> (透明海鏈藻, 460 ± 36 cells/L)
<i>Ditylum brightwellii</i> (布氏雙尾藻, 9.3%, 282±29 cells/L)	<i>Chaetoceros curvisetus</i> (旋鏈角毛藻, 188 ± 26 cells/L)
<i>Fragilaria oceanica</i> (大洋脆桿藻, 5.8%, 175±52 cells/L)	<i>Chaetoceros lorenzianus</i> (洛氏角毛藻, 126 ± 49 cells/L)
<i>Biddulphia mobiliensis</i> (活動盒形藻, 5.4%, 164±27 cells/L)	<i>Protopteridinium triestinum</i> (三角短刺原甲藻, 92 ± 27 cells/L)

表 2.2.3.2 98 年第 2 季~112 年第 1 季麥寮附近海域浮游植物前 5 優勢種浮游植物之平均豐度及相對豐度(續)

108 年 4~6 月(第二季)	108 年 7~9 月(第三季)
<i>Rhizosolenia alata</i> (翼根管藻, 41.10 %, 4,823±422 cells/L)	<i>Asterionella japonica</i> (日本星桿藻, 23.51 %, 3,931±747 cells/L)
<i>Leptocylindrus danicus</i> (丹麥細柱藻, 10.85 %, 1,273±134cells/L)	<i>Chaetoceros decipiens</i> (并基角毛藻, 9.20 %, 1,538±157 cells/L)
<i>Stephanopyxis palmeriana</i> (掌狀冠蓋藻, 9.15 %, 1,074±189 cells/L)	<i>Biddulphia mobiliensis</i> (活動盒形藻, 8.96 %, 1,498±195 cells/L)
<i>Chaetoceros decipiens</i> (并基角毛藻, 5.69 %, 668±70cells/L)	<i>Chaetoceros curvisetus</i> (旋鏈角毛藻, 8.81 %, 1,473±186 cells/L)
<i>Thalassiothrix frauenfeldii</i> (伏恩海毛藻, 4.96%, 582±56 cells/L)	<i>Leptocylindrus danicus</i> (丹麥細柱藻, 4.79 %, 800±57 cells/L)
108 年 10~12 月(第四季)	109 年 1~3 月(第一季)
<i>Thalassiosira hyaline</i> (透明海鏈藻, 15.56 %, 424±43 cells/L)	<i>Rhabdonema adriaticum</i> (亞得里亞海桿線藻, 19.21 %, 281±68 cells/L)
<i>Fragilaria oceanica</i> (大洋脆桿藻, 11.34 %, 309±133 cells/L)	<i>Thalassiosira hyaline</i> (透明海鏈藻, 11.36 %, 166±20 cells/L)
<i>Asterionella japonica</i> (日本星桿藻, 10.73 %, 292±57 cells/L)	<i>Asterionella japonica</i> (日本星桿藻, 9.87 %, 144±37 cells/L)
<i>Ditylum brightwellii</i> (布氏雙尾藻, 9.68 %, 264±27 cells/L)	<i>Coscinodiscus radiates</i> (輻射圓篩藻, 5.11 %, 75±18 cells/L)
<i>Thalassiothrix frauenfeldii</i> (伏恩海毛藻, 6.74%, 184±25 cells/L)	<i>Biddulphia mobiliensis</i> (活動盒形藻, 5.10 %, 75±18 cells/L)
109 年 4~6 月(第二季)	109 年 7~9 月(第三季)
<i>Rhabdonema adriaticum</i> (亞得里亞海桿線藻, 42.26 %, 2,895±761 cells/L)	<i>Chaetoceros decipiens</i> (并基角毛藻, 36.00%, 3,576±437 cells/L)
<i>Thalassiosira hyaline</i> (透明海鏈藻, 9.00 %, 616±64 cells/L)	<i>Bacteriastrium varians</i> (變異幅桿藻, 11.38%, 1,130±143 cells/L)
<i>Rhizosolenia alata</i> (翼根管藻, 7.43 %, 509±67 cells/L)	<i>Asterionella japonica</i> (日本星桿藻, 6.14%, 610±85 cells/L)
<i>Thalassiothrix frauenfeldii</i> (伏恩海毛藻, 5.90 %, 404±58 cells/L)	<i>Chaetoceros lorenzianus</i> (洛氏角毛藻, 6.00%, 595±66 cells/L)
<i>Asterionella japonica</i> (日本星桿藻, 2.94 %, 201±33 cells/L)	<i>Stephanopyxis palmeriana</i> (掌狀冠蓋藻, 4.52%, 449±71 cells/L)

表 2.2.3.2 98 年第 2 季~112 年第 1 季麥寮附近海域浮游植物前 5 優勢種浮游植物之平均豐度及相對豐度(續)

109 年 10~12 月(第四季)	110 年 1~3 月(第一季)
<i>Rhabdonema adriaticum</i> (亞得里亞海桿線藻, 15.83 %, 449±163 cells/L)	<i>Coscinodiscus nodulifer</i> (結節圓篩藻, 24.29 %, 732±102 cells/L)
<i>Coscinodiscus nodulifer</i> (結節圓篩藻, 14.30 %, 405±70cells/L)	<i>Coscinodiscus radiates</i> (輻射圓篩藻, 22.43 %, 676±85 cells/L)
<i>Thalassiosira hyalina</i> (透明海鏈藻, 10.45 %, 296±48 cells/L)	<i>Stephanopyxis palmeriana</i> (掌狀冠蓋藻, 10.38%, 313±141 cells/L)
<i>Ditylum brightwellii</i> (布氏雙尾藻, 10.27 %, 291±54cells/L)	<i>Rhabdonema adriaticum</i> (亞得里亞海桿線藻, 7.01%, 211±76 cells/L)
<i>Biddulphia mobiliensis</i> (活動盒形藻, 6.10%, 173±35 cells/L)	<i>Biddulphia mobiliensis</i> (活動盒形藻, 4.48%, 135±22 cells/L)
110 年 4~6 月(第二季)	110 年 7~9 月(第三季)
<i>Chaetoceros decipiens</i> (并基角毛藻, 13.78 %, 2,449±337 cells/L)	<i>Leptocylindrus danicus</i> (丹麥細柱藻, 20.37 %, 5,160±402 cells/L)
<i>Rhizosolenia alata</i> (翼根管藻, 11.85 %, 2,105±227 cells/L)	<i>Chaetoceros curvisetus</i> (旋鏈角毛藻, 12.76%, 3,232±1,084 cells/L)
<i>Rhizosolenia stolterfothii</i> (斯氏根管藻, 11.72%, 2,083±224 cells/L)	<i>Chaetoceros decipiens</i> (并基角毛藻, 10.83%, 2,744±205 cells/L)
<i>Chaetoceros curvisetus</i> (旋鏈角毛藻, 7.79%, 1,384±263 cells/L)	<i>Stephanopyxis palmeriana</i> (掌狀冠蓋藻, 10.59%, 2,683±309 cells/L)
<i>Guinardia flaccida</i> (萎軟幾內亞藻, 7.48%, 1,329±160 cells/L)	<i>Schroederella delicatula</i> (優美施羅藻, 7.75%, 1,963±224 cells/L)
110 年 10~12 月(第四季)	111 年 1~3 月(第一季)
<i>Rhizosolenia alata</i> (翼根管藻, 9.71 %, 804±84 cells/L)	<i>Rhabdonema adriaticum</i> (亞得里亞海桿線藻 27.94%, 1,411±329 cells/L)
<i>Chaetoceros curvisetus</i> (旋鏈角毛藻, 8.74%, 723±107 cells/L)	<i>Thalassiosira hyalina</i> (透明海鏈藻, 16.67%, 842±78 cells/L)
<i>Bacteriastrum varians</i> (變異幅桿藻, 8.06%, 667±78 cells/L)	<i>Stephanopyxis palmeriana</i> (掌狀冠蓋藻, 8.31%, 420±63 cells/L)
<i>Chaetoceros decipiens</i> (并基角毛藻, 6.28%, 520±46 cells/L)	<i>Biddulphia mobiliensis</i> (活動盒形藻, 5.81%, 293±88 cells/L)
<i>Thalassiosira hyalina</i> (透明海鏈藻, 6.25%, 517±42 cells/L)	<i>Thalassionema nitzschioides</i> (菱形海線藻, 5.61%, 283±26 cells/L)

表 2.2.3.2 98 年第 2 季~112 年第 1 季麥寮附近海域浮游植物前 5 優勢種浮游植物之平均豐度及相對豐度(續)

111 年 4~6 月(第二季)	111 年 7~9 月(第三季)
<i>Skeletonema costatum</i> (中肋骨條藻, 38.83 %, 72,871±12,299 cells/L)	<i>Stephanopyxis palmeriana</i> (掌狀冠蓋藻, 13.46%, 1,376±176 cells/L)
<i>Asterionella japonica</i> (日本星桿藻, 26.26%, 49,277±8,315 cells/L)	<i>Biddulphia mobiliensis</i> (活動盒形藻, 9.42%, 963±179 cells/L)
<i>Stephanopyxis palmeriana</i> (掌狀冠蓋藻, 12.03%, 22,571±2,816 cells/L)	<i>Thalassiosira hyalina</i> (透明海鏈藻, 9.16%, 936±80 cells/L)
<i>Thalassiosira hyalina</i> (透明海鏈藻, 10.41%, 19,531±2,982 cells/L)	<i>Chaetoceros curvisetus</i> (旋鏈角毛藻, 8.66%, 885±96 cells/L)
<i>Biddulphia mobiliensis</i> (活動盒形藻, 2.35%, 4,419±671 cells/L)	<i>Guinardia flaccida</i> (萎軟幾內亞藻, 5.56%, 568±53 cells/L)
111 年 10~12 月(第四季)	112 年 1~3 月(第一季)
<i>Schroederella delicatula</i> (優美施羅藻, 18.24%, 2,156±193 cells/L)	<i>Biddulphia mobiliensis</i> (活動盒形藻, 15.04%, 629±130 cells/L)
<i>Rhabdonema adriaticum</i> (亞得里亞海桿線藻, 10.99%, 1,299±509 cells/L)	<i>Rhabdonema adriaticum</i> (亞得里亞海桿線藻, 13.23%, 553±113 cells/L)
<i>Chaetoceros curvisetus</i> (旋鏈角毛藻, 8.16%, 964±115 cells/L)	<i>Thalassiosira hyalina</i> (透明海鏈藻, 10.39%, 435±52 cells/L)
<i>Thalassiosira hyalina</i> (透明海鏈藻, 8.04%, 951±80 cells/L)	<i>Coscinodiscus radiatus</i> (輻射圓篩藻, 8.13%, 340±33 cells/L)
<i>Guinardia flaccida</i> (萎軟幾內亞藻, 4.84%, 572±62 cells/L)	<i>Coscinodiscus nodulifer</i> (結節圓篩藻, 7.49%, 313±34 cells/L)



圖 2.2.3.1 112 年第 1 季麥寮附近海域浮游植物(a)細胞密度(b)種類數(c)種歧異度指數變化圖



圖 2.2.3.2 112 年第 1 季麥寮附近海域浮游植物種(a)豐富度(b)均勻度(c)優勢度指數變化圖

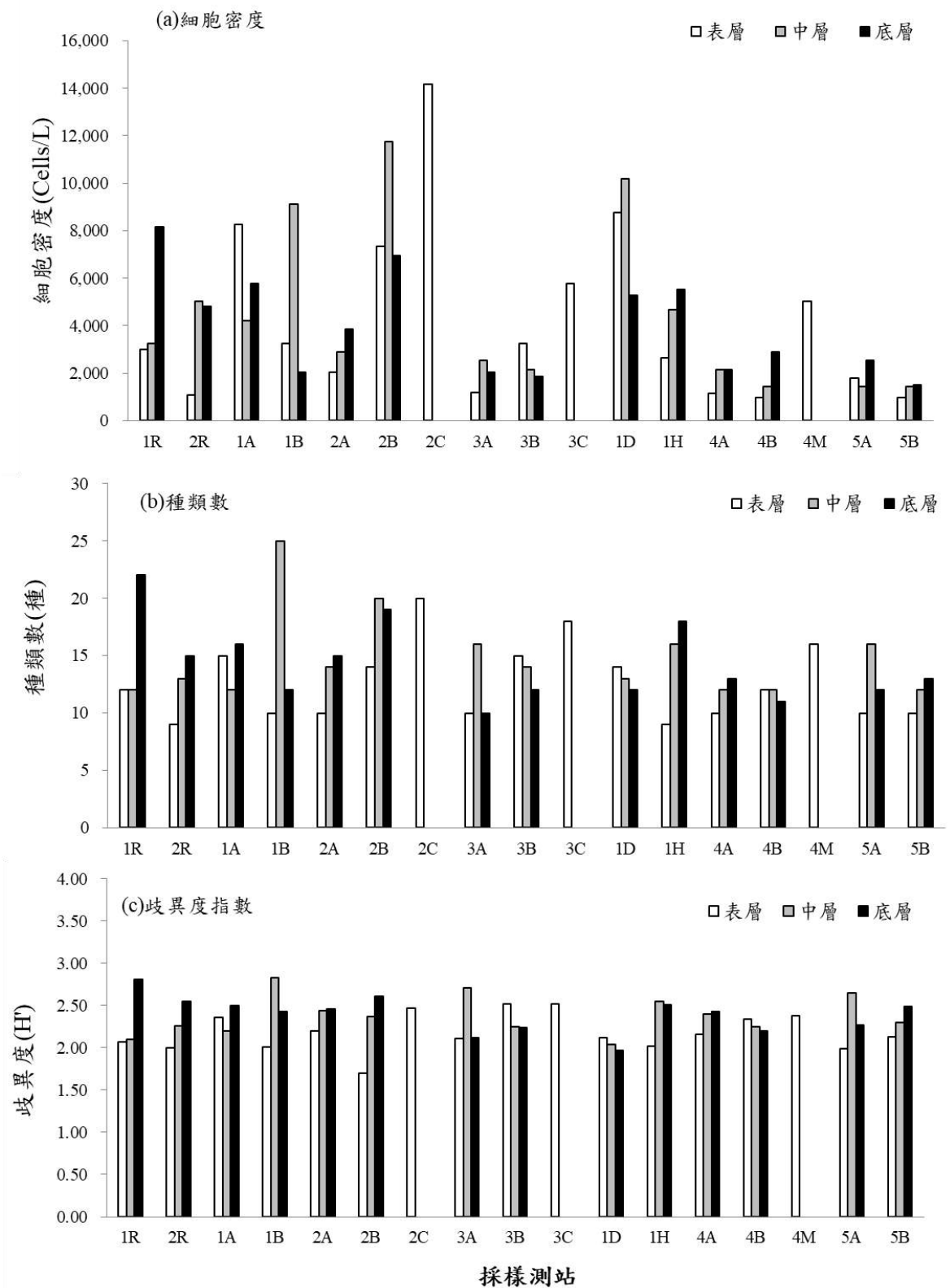

圖 2.2.3.3 112 年第 1 季麥寮附近海域前五優勢種浮游植物數量在各測站及水層變化圖

2.2.4 動物性浮游生物

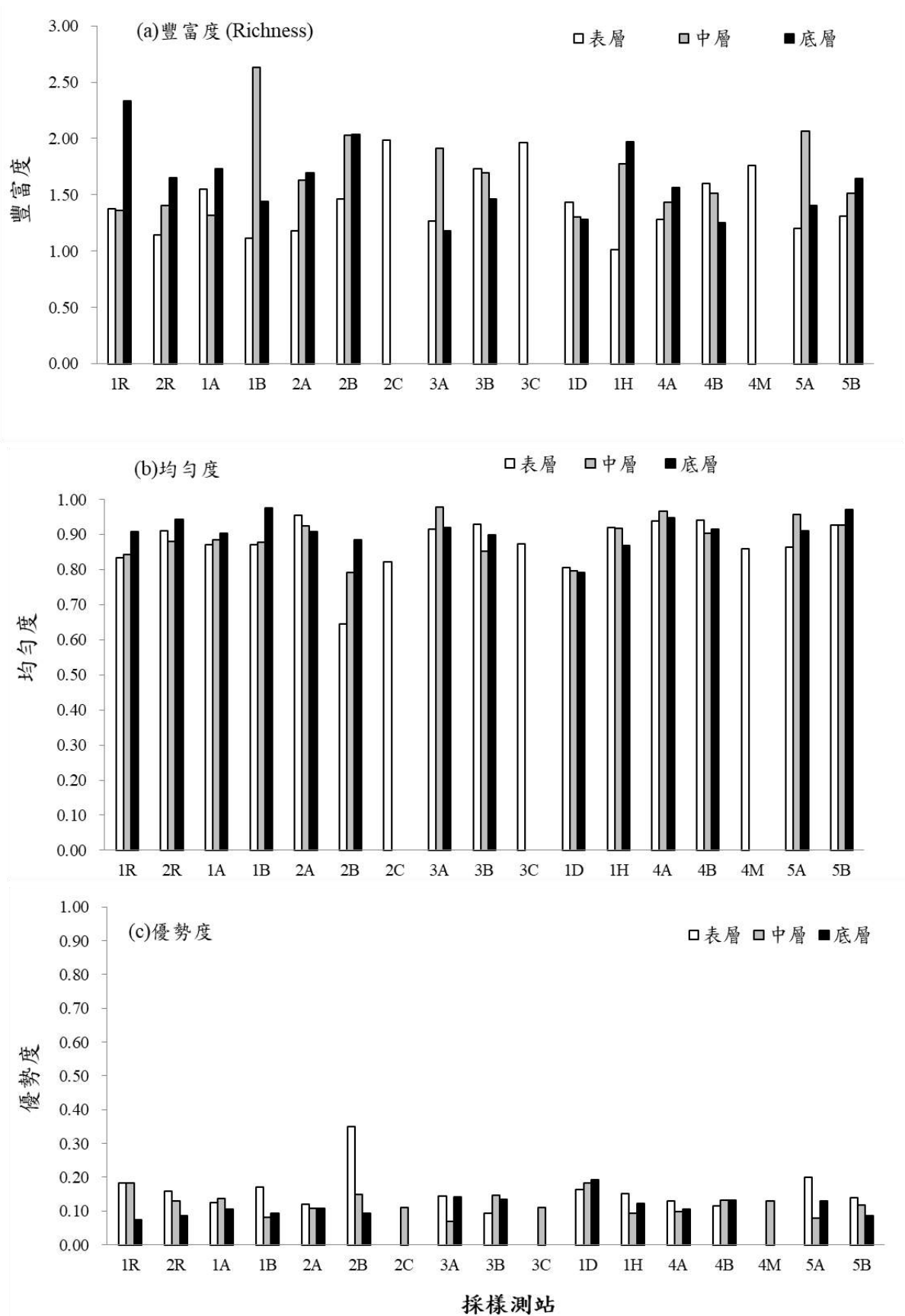
本季浮游動物於濁水溪口(1R-2R)、遠岸(1A-5A)、近岸(1B-5B)、灰塘區(1D)、專用港(1H)、潮間帶(2C-3C)與新虎尾溪口(4M)共完成 17 個測站的採樣與分析，共記錄 8 門的浮游動物，分別為環節動物門(Annelida)、節肢動物門(Arthropoda)、毛顎動物門(Chaetognatha)、脊索動物門(Chordata)、刺胞動物門(Cnidaria)、雙鞭毛蟲門(Dinoflagellata)、棘皮動物門(Echinodermata)及軟體動物門(Mollusca)(圖 2.2.4.1)。112 年第 1 季麥寮附近海域浮游動物豐度介於 4,762 ~ 112,775 ind./1000m³ 之間，高值出現在 5A 測站；平均豐度(Average abundance)為 34,274 ind./1000m³ (表 2.2.4.1)。

分析 8 個門浮游動物平均豐度，發現節肢動物門豐度值最高(27,795 ind./1000m³，佔總豐度 81.10%，出現頻率為 100.00%)；脊索動物門次之(2,441 ind./1000m³，佔總豐度 7.12%，出現頻率為 88.24%)；第三為毛顎動物門(1,333 ind./1000m³，佔總豐度 3.89%，出現頻率為 88.24%)(表 2.2.4.2)。

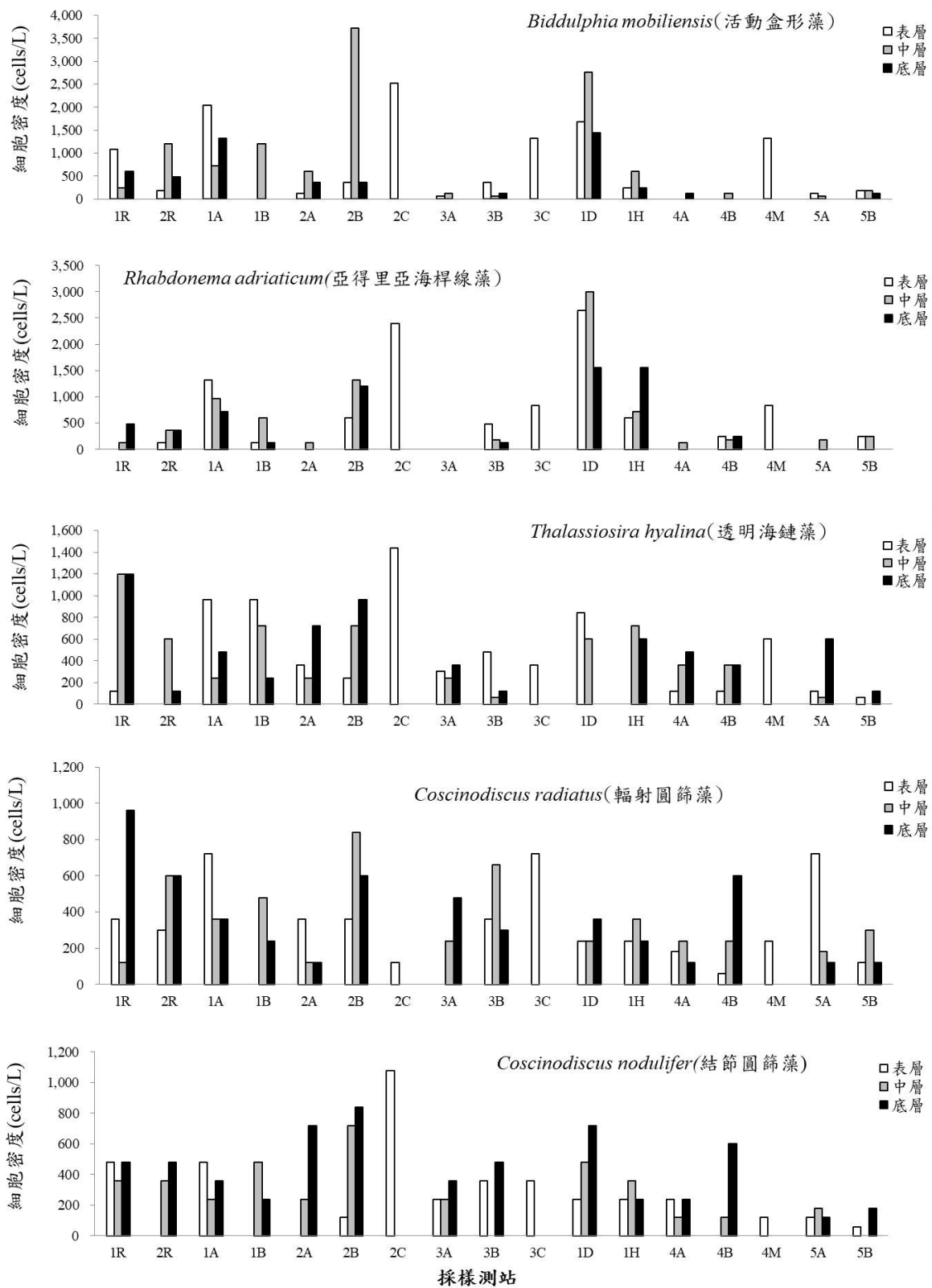
分析生物多樣性指數(表 2.2.4.3)，本季麥寮園區附近海域各測站記錄到的歧異度介於 1.71 ~ 2.95，豐富度介於 0.65 ~ 2.11，歧異度及豐富度高值皆出現在 4A 測站，因為浮游動物種類數較多(25 種)；本季各測站優勢度介於 0.06 ~ 0.27 偏低；均勻度介於 0.72 ~ 0.98 偏高，顯示各測站種類分布均勻。

優勢種分析，本季浮游動物前三優勢種皆為節肢動物門。第一優勢種為微刺哲水蚤(*Canthocalanus pauper*)，每個測站平均豐度為 6,793 ind./1000m³，佔本季浮游動物總豐度 19.82%；其次為太平洋紡錘水蚤(*Acartia pacifica*)，每個測站平均豐度為 3,224 ind./1000m³，佔本季浮游動物總豐度 9.41%；第三為粗新哲水蚤(*Neocalanus robustior*)，每個測站平均豐度為 2,610 ind./1000m³，佔本季浮游動物總豐度 7.62% (表 2.2.4.4)。

利用 Primer v6.0 計算本季測站間浮游動物群聚(Cluster)是否有分群現象，集群分析之樹狀結構圖顯示可分為 2 群(圖 2.2.4.2)，ANOSIM 檢定後發現，測站間浮游動物優勢種在豐度上呈現差異(Global R = 0.28，p < 0.05)，如：第一優勢種微刺哲水蚤在遠岸的 5A、4A、3A、灰塘區的 1D 及近岸的 3B、1B 測站豐度較其他測站高，推論浮游動物豐度分布可能受到潮汐及水團的影響。

表 2.2.4.1 112 年第 1 季麥寮附近海域浮游動物密度表(ind./1000 m³)

採樣日期：112.1.13

採樣種類	1R	2R	1A	1B	2A	2B	2C	3A	3B	3C	1D	1H	4A	4B	4M	5A	5B	平均值	百分比(%)
ANNELIDA(環節動物門)																			
Polychaeta(多毛蟲綱)																			
Polychaete larvae(多毛蟲幼生)				1,425	311				473				1,920					243	0.71
ARTHROPODA(節肢動物門)																			
Cirripedia(蔓足亞綱)																			
Thoracica(圓胸目)																			
Balanus nauplius(藤壺幼生)								1,243										73	0.21
Copepoda(橈足亞綱)																			
Calanoida(哲水蚤目)																			
Copepodite(橈足類幼生)	227								473		1,444			317			881	197	0.57
Acartiidae(紡錘水蚤科)																			
<i>Acartia</i> (<i>Acanthacartia</i>) <i>bifilosa</i> (雙毛紡錘水蚤)	227		438		311	252	767					1,272	4,799	1,586	1,063	2,069	881	804	2.35
<i>Acartia pacifica</i> (太平洋紡錘水蚤)			2,191	1,425		252	511	7,455	1,893		23,097	1,272	4,799		531	11,381		3,224	9.41
Calanidae(哲水蚤科)																			
<i>Canthocalanus pauper</i> (微刺哲水蚤)			1,753	18,520	2,485	3,029	7,672	13,668	3,786	2,356	14,435		12,478	5,074	531	27,935	1,761	6,793	19.82
<i>Neocalanus robustior</i> (粗新哲水蚤)	1,134			2,849	311	1,515	256		10,884	15,313		2,543	4,799		2,126		2,642	2,610	7.62
<i>Undinula vulgaris</i> (普通波水蚤)								3,728					5,759	634		8,277		1,082	3.16
Candaciidae(平頭水蚤科)																			
<i>Candacia</i> sp.(平頭水蚤)									473				960			1,035		145	0.42
Eucalanidae(真哲水蚤科)																			
<i>Eucalanus</i> sp.(真哲水蚤)		228		4,274		505	767			1,178			960	317		1,035		545	1.59
Euchaetidae(真刺水蚤科)																			
<i>Euchaeta</i> sp.(真刺水蚤)			438		311				1,893		1,444		7,679		531	10,346		1,332	3.89
Lucicutiidae(光水蚤科)																			
<i>Lucicutia flavicornis</i> (黃角光水蚤)									1,893				6,719					507	1.48
Metridiidae(長腹水蚤科)																			
<i>Metridia</i> sp.(長腹水蚤)			438		311	252								317	531	1,035		170	0.50
Paracalanidae(擬哲水蚤科)																			
<i>Paracalanus</i> sp.(擬哲水蚤)		455			2,485	5,553	2,813					1,272		1,269				815	2.38
Pontellidae(角水蚤科)																			
<i>Labidocera euchaeta</i> (真刺唇角水蚤)						252			473							1,035		104	0.30
<i>Labidocera pavo</i> (孔雀唇角水蚤)			1,425										1,920		531	4,139		471	1.38
<i>Pontella</i> sp.(角水蚤)							256						960					72	0.21
Rhincalanidae(錨哲水蚤科)																			
<i>Rhincalanus</i> sp.(錨哲水蚤)					1,243			1,243	473			1,272	3,839	317		1,035		554	1.62
Temoridae(寬水蚤科)																			
<i>Temora turbinata</i> (錐形寬水蚤)			876	4,274				2,485	946			1,272	5,759	317		15,520		1,850	5.40
Cyclopoida(劍水蚤目)																			
Corycaeidae(大眼劍水蚤科)																			
<i>Corycaeus speciosus</i> (美麗大眼劍水蚤)	227	228	876		3,417	252			2,366	1,178			1,920		531	6,208	2,642	1,167	3.41
<i>Ditrichocorycaeus affinis</i> (近緣大眼劍水蚤)														317				19	0.05
Oncaeidae(隆劍水蚤科)																			
<i>Oncaea venusta</i> (麗隆劍水蚤)		683	438		932	757		1,243	1,893		1,444		2,879	1,586		6,208	881	1,114	3.25

表 2.2.4.1 112 年第 1 季麥寮附近海域浮游動物密度表 (ind./1000 m³) (續)

採樣日期：112.1.13

採樣種類	1R	2R	1A	1B	2A	2B	2C	3A	3B	3C	1D	1H	4A	4B	4M	5A	5B	平均值	百分比(%)
Malacostraca(軟甲綱)																			
Decapoda(十足目)																			
Brachyura larvae(蟹類幼生)				1,425		252	511	1,243	2,839		4,331		960			3,104		863	2.52
Shrimp larvae(蝦類幼生)	227	683			1,553	2,524		4,970	473	2,356	10,105		3,839	317	1,063	4,139		1,897	5.53
Luciferidae(螢蝦科)																			
<i>Belzebub</i> sp.(螢蝦)					932			3,728	2,366		1,444		960					555	1.62
Euphausiacea(磷蝦目)								4,970	473		1,444							405	1.18
Mysida(糠蝦目)						252		1,243	473				4,799		531			429	1.25
CHAETOGNATHA(毛顎動物門)																			
Sagittoidea(箭蟲綱)																			
Aphragmophora(無膜目)																			
Sagittidae(箭蟲科)																			
<i>Sagitta bipunctata</i> (雙斑箭蟲)	227	228	1,315		1,553	505	511	1,243	1,420	2,356	5,774		2,879	634	1,063	2,069	881	1,333	3.89
CHORDATA(脊索動物門)																			
Actinopterygii(輻鰭魚綱)																			
Fish eggs(魚卵)	907	1,365	876		1,864	1,515	2,046		946	5,890	5,774	1,272		3,171	4,783		1,761	1,892	5.52
Fish larvae(仔稚魚)	1,361	1,138		1,425	621		256		473									310	0.90
Appendicularia(尾海鞘綱)																			
Copelata																			
Oikopleuridae(住囊蟲科)																			
<i>Oikopleura</i> sp.(住囊蟲)				2,849			256						960					239	0.70
CNIDARIA(刺胞動物門)																			
Hydrozoa(水螅蟲綱)																			
Siphonophorae(管水母目)																			
Diphyidae(雙生水母科)																			
<i>Muggiaea atlantica</i> (五角水母)				1,425					946	1,178	1,444		960	317				369	1.08
DINOFAGELLATA(雙鞭毛蟲門)																			
Dinophyceae(雙鞭毛蟲綱)																			
Noctilucales(夜光蟲目)																			
Noctilucaceae(夜光蟲科)																			
<i>Noctiluca scintillans</i> (夜光蟲)				2,849	932			1,243	946		1,444		2,879	1,903		5,173	2,642	1,177	3.43
ECHINODERMATA(棘皮動物門)																			
Ophiuroidea(蛇尾綱)																			
Ophiuroidea larvae(蛇尾幼生)	227	455	438	1,425		252							960					221	0.64
MOLLUSCA(軟體動物門)																			
Bivalvia(雙殼綱)																			
Bivalve veliger(二枚貝幼生)		455			621			1,243			1,444					1,035		282	0.82

表 2.2.4.1 112 年第 1 季麥寮附近海域浮游動物密度表 (ind./1000 m³) (續)

採樣日期：112.1.13

採樣種類	1R	2R	1A	1B	2A	2B	2C	3A	3B	3C	1D	1H	4A	4B	4M	5A	5B	平均值	百分比(%)
Gastropoda(腹足綱)																			
Pteropoda(翼足目)																			
Creseidae (角駝螺科)																			
<i>Creseis virgula</i> (企鵝角駝螺)					311					1,178								88	0.26
Limacinidae(蠃螺科)																			
<i>Limacina bulimoides</i> (泡嗶螺)					932			2,485										201	0.59
<i>Limacina inflata</i> (蛸蚪螺)					621	252		1,243										124	0.36
各測站數量總和	4,762	5,915	10,078	45,589	22,054	18,174	16,623	54,670	39,278	32,983	75,065	10,172	87,344	18,394	13,818	112,775	14,970	34,274	100
種數	9	10	11	13	20	17	12	17	23	9	14	7	25	16	12	19	9		
優勢度 C	0.19	0.14	0.13	0.20	0.08	0.16	0.26	0.12	0.11	0.27	0.17	0.16	0.06	0.14	0.17	0.12	0.13		
均勻度 J'	0.86	0.92	0.93	0.81	0.91	0.78	0.72	0.87	0.85	0.78	0.80	0.98	0.92	0.83	0.85	0.84	0.95		
豐富度 d	0.94	1.04	1.08	1.12	1.90	1.63	1.13	1.47	2.08	0.77	1.16	0.65	2.11	1.53	1.15	1.55	0.83		
歧異度 H'	1.89	2.12	2.22	2.09	2.72	2.22	1.78	2.48	2.65	1.71	2.12	1.91	2.95	2.29	2.12	2.47	2.09		

表 2.2.4.2 112 年第 1 季麥寮附近海域浮游動物之平均豐度、百分比與出現頻度百分比

分類(門)	平均豐度 (ind./1000m ³)	百分比 (%)	出現頻度百分比 (%)
環節動物門	243	0.71	23.53
節肢動物門	27,795	81.10	100.00
毛顎動物門	1,333	3.89	88.24
脊索動物門	2,441	7.12	88.24
刺胞動物門	369	1.08	29.41
雙鞭毛蟲門	1,177	3.43	52.94
棘皮動物門	221	0.64	35.29
軟體動物門	695	2.03	23.53

表 2.2.4.3 112 年第 1 季麥寮附近海域各測站浮游動物生態指標之豐富度(d)、
 均勻度(J')、歧異度(H')與優勢度(C)

Station	d	J'	H'	C
1R	0.94	0.86	1.89	0.19
2R	1.04	0.92	2.12	0.14
1A	1.08	0.93	2.22	0.13
1B	1.12	0.81	2.09	0.20
2A	1.90	0.91	2.72	0.08
2B	1.63	0.78	2.22	0.16
2C	1.13	0.72	1.78	0.26
3A	1.47	0.87	2.48	0.12
3B	2.08	0.85	2.65	0.11
3C	0.77	0.78	1.71	0.27
1D	1.16	0.80	2.12	0.17
1H	0.65	0.98	1.91	0.16
4A	2.11	0.92	2.95	0.06
4B	1.53	0.83	2.29	0.14
4M	1.15	0.85	2.12	0.17
5A	1.55	0.84	2.47	0.12
5B	0.83	0.95	2.09	0.13

表 2.2.4.4 110 年第 1 季至 112 年第 1 季麥寮附近海域浮游動物前三優勢類群之平均豐度與相對豐度百分比

110 年				111 年				112 年
第 1 季	第 2 季	第 3 季	第 4 季	第 1 季	第 2 季	第 3 季	第 4 季	第 1 季
<i>Canthocalanus pauper</i> (微刺哲水蚤) Mean : 9,717 (ind./1000m ³) RA : 35 (%)	<i>Noctiluca scintillans</i> (夜光蟲) Mean : 19,540 (ind./1000m ³) RA : 43 (%)	<i>Temora turbinata</i> (錐形寬水蚤) Mean : 67,949 (ind./1000m ³) RA : 31 (%)	<i>Noctiluca scintillans</i> (夜光蟲) Mean : 32,140 (ind./1000m ³) RA : 20 (%)	<i>Canthocalanus pauper</i> (微刺哲水蚤) Mean : 3,142 (ind./1000m ³) RA : 19 (%)	<i>Noctiluca scintillans</i> (夜光蟲) Mean : 68,023 (ind./1000m ³) RA : 31 (%)	<i>Labidocera euchaeta</i> (真刺唇角水蚤) Mean : 19,658 (ind./1000m ³) RA : 19 (%)	<i>Canthocalanus pauper</i> (微刺哲水蚤) Mean : 11,529 (ind./1000m ³) RA : 19 (%)	<i>Canthocalanus pauper</i> (微刺哲水蚤) Mean : 6,793 (ind./1000m ³) RA : 20 (%)
<i>Undinula vulgaris</i> (普通波水蚤) Mean : 8,373 (ind./1000m ³) RA : 30 (%)	<i>Temora turbinata</i> (錐形寬水蚤) Mean : 9,731 (ind./1000m ³) RA : 21 (%)	<i>Pseudevadne tergestina</i> (肥胖三角蚤) Mean : 41,599 (ind./1000m ³) RA : 19 (%)	Fish eggs (魚卵) Mean : 20,243 (ind./1000m ³) RA : 13 (%)	<i>Undinula vulgaris</i> (普通波水蚤) Mean : 2,640 (ind./1000m ³) RA : 16 (%)	<i>Globigerina bulloides</i> (泡泡球蟲) Mean : 37,995 (ind./1000m ³) RA : 18 (%)	<i>Labidocera pavo</i> (孔雀唇角水蚤) Mean : 14,209 (ind./1000m ³) RA : 13 (%)	<i>Neocalanus robustior</i> (粗新哲水蚤) Mean : 8,351 (ind./1000m ³) RA : 14 (%)	<i>Acartia pacifica</i> (太平洋紡錘水蚤) Mean : 3,224 (ind./1000m ³) RA : 9 (%)
<i>Corycaeus speciosus</i> (美麗大眼劍水蚤) Mean : 2,768 (ind./1000m ³) RA : 10 (%)	<i>Canthocalanus pauper</i> (微刺哲水蚤) Mean : 3,050 (ind./1000m ³) RA : 7 (%)	<i>Canthocalanus pauper</i> (微刺哲水蚤) Mean : 23,815 (ind./1000m ³) RA : 11 (%)	<i>Acartia pacifica</i> (太平洋紡錘水蚤) Mean : 17,527 (ind./1000m ³) RA : 11 (%)	<i>Noctiluca scintillans</i> (夜光蟲) Mean : 2,046 (ind./1000m ³) RA : 12 (%)	<i>Labidocera pavo</i> (孔雀唇角水蚤) Mean : 16,433 (ind./1000m ³) RA : 8 (%)	<i>Acartia (Acanthacartia) bifilosa</i> (雙毛紡錘水蚤) Mean : 11,296 (ind./1000m ³) RA : 11 (%)	<i>Labidocera pavo</i> (孔雀唇角水蚤) Mean : 6,706 (ind./1000m ³) RA : 11 (%)	<i>Neocalanus robustior</i> (粗新哲水蚤) Mean : 2,610 (ind./1000m ³) RA : 8 (%)

Mean : 平均豐度值

RA : 各類別相對豐度(%)



圖 2.2.4.1 112 年第 1 季麥寮附近海域浮游動物相對豐度百分比圖



圖 2.2.4.2 112 年第 1 季麥寮附近海域各測站浮游動物 Cluster 群聚結構分析圖

2.2.5 底棲生物及刺網漁獲生物

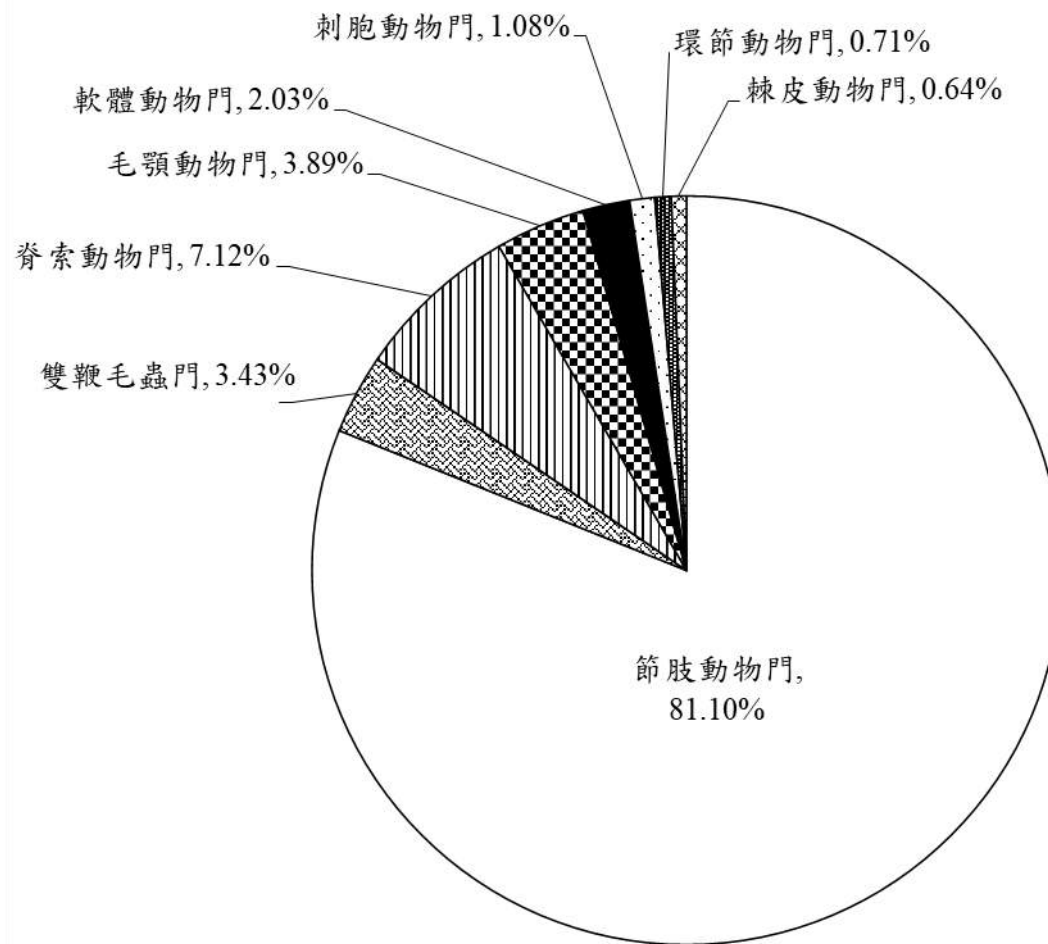
1. 底棲生物

112 年第 1 季底棲生物有環節動物門(Annelida)2 科 2 屬 2 種、節肢動物門(Arthropoda)7 科 7 屬 7 種、脊索動物門(Chordata)2 科 2 屬 2 種、刺胞動物門(Cnidaria)1 科 1 屬 1 種、棘皮動物門(Echinodermata)2 科 2 屬 2 種、軟體動物門(Mollusca)15 科 22 屬 25 種以及星蟲動物門(Sipuncula)1 科 1 屬 1 種。17 個測站共計捕獲 7 門 30 科 37 屬 40 種 5,780 隻底棲生物(表 2.2.5.1)。

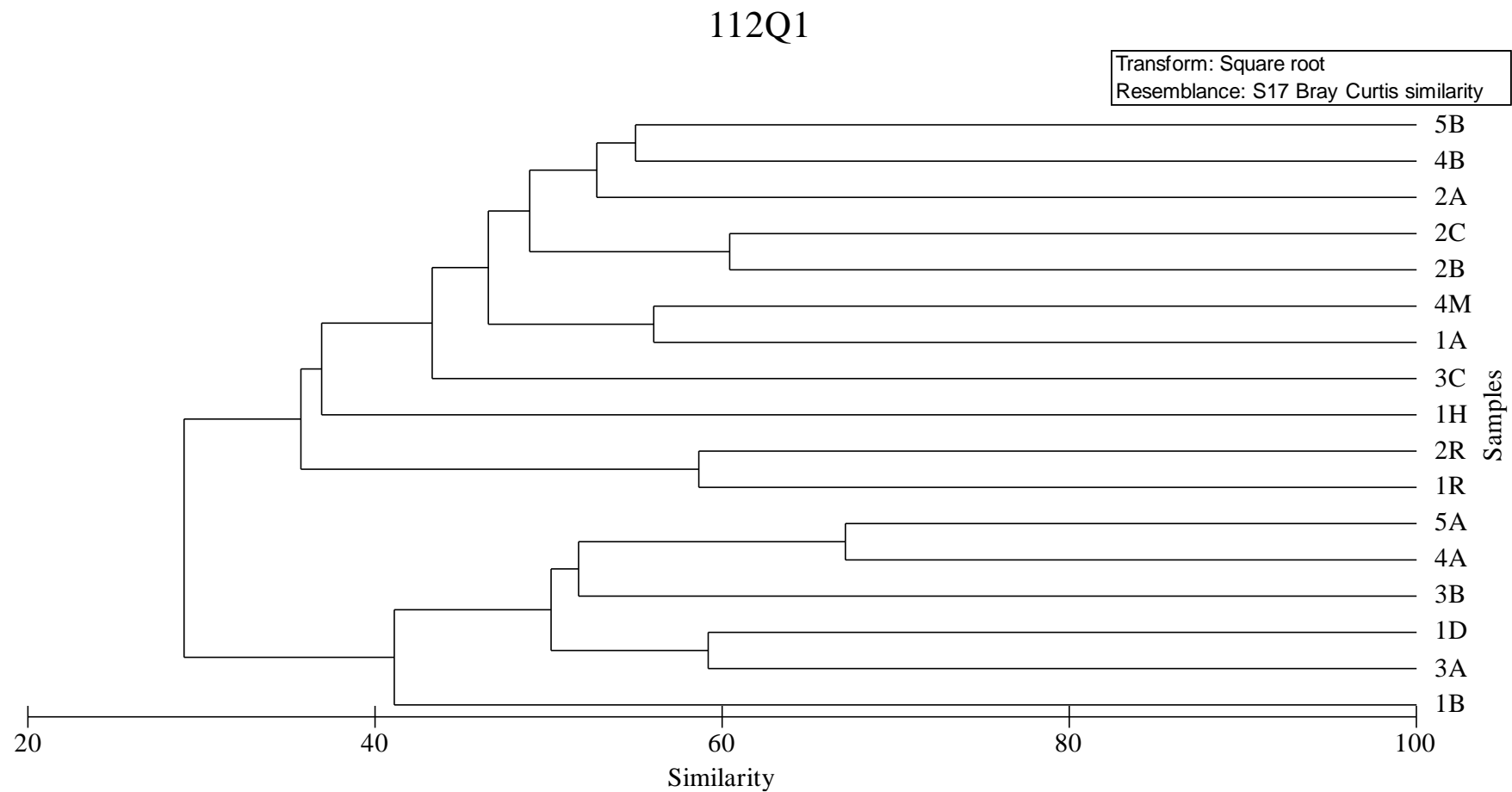
環節動物以錫鱗蟲科(Sigalionidae)的真三指鱗蟲(*Euthalenessa* sp.) (圖 2.2.5.1.A) 捕獲最多，共計 4 隻；節肢動物以活額寄居蟹科(Diogenidae)的棘刺活額寄居蟹(*Diogenes spinifrons*) (圖 2.2.5.1.B)捕獲最多，共計 853 隻；脊索動物捕獲鰕虎科(Gobiidae)的裸頸斑點鰕虎(*Favonigobius gymnauchen*) (圖 2.2.5.1.C)及舌鰻科(Cynoglossidae)的斑頭舌鰻(*Cynoglossus puncticeps*) (圖 2.2.5.1.D)各 1 隻；刺胞動物門僅捕獲海鰓科(Pennatulidae)的斯氏棘海鰓(*Pteroeides sparmannii*) (圖 2.2.5.1.E) 3 隻；棘皮動物門捕獲臺灣星海膽科(Taiwanasteridae)的馬氏扣海膽(*Sinaechinocyamus mai*) (圖 2.2.5.1.F)最多，共計 3 隻；軟體動物以櫻蛤科(Tellinidae)明亮櫻蛤(*Nitidotellina hokkaidoensis*) (圖 2.2.5.1.G)捕獲最多，採集到 3,674 隻；星蟲動物門捕獲盾管星蟲科(Aspidosiphonidae)的平滑被盾管星蟲(*Aspidosiphon laevis*) (圖 2.2.5.1.H)，共計 2 隻。

各測站的多樣性指數比較如表 2.2.5.1，其中歧異度(H')最高為 3B 測站($H'=1.75$)，最低為 5A 測站($H'=0.56$)。

2. 刺網漁獲生物

112 年第 1 季刺網作業共捕獲節肢動物門(甲殼類)1 科 1 種 1 隻，重量為 0.03 公斤；脊索動物門(魚類)8 科 11 種 25 隻，重量為 6.79 公斤。本季共捕獲 2 門 9 科 12 種生物，總重量為 6.82 公斤，總數量為 26 隻，以脊索動物的捕獲量最多。

本季刺網漁獲數量優勢種為鰾科(Engraulidae)的漢氏稜鰾(*Thryssa hamiltonii*) (圖 2.2.5.2.A)及鋸腹鰾科(Pristigasteridae)的長鰾(*Ilisha elongata*) (圖 2.2.5.2.B)，皆漁獲 5 隻，分佔總漁獲數量 19.23%；其次為鰺科(Stromateidae)的銀鰺(*Pampus argenteus*) (圖 2.2.5.2.C)，漁獲 4 隻，佔總漁獲

數量 15.38%；第三為馬鮫科(Polynemidae)的多鱗四指馬鮫(*Eleutheronema rhadinum*) (圖 2.2.5.2.D)，漁獲 3 隻，佔總漁獲數量 11.54%。

比較南北二條測線之歧異度指數(H')發現，南測線 $H'=2.54$ 高於北測線 $H'=1.85$ (表 2.2.5.2、表 2.2.5.3)。

表 2.2.5.1 112 年第 1 季麥寮附近海域底棲生物物種組成(隻/每網次)

採樣日期：111 年 1 月 14 日

學名	中文名稱	1R	2R	1A	1B	2A	2B	2C	3A	3B	3C	1D	1H	4A	4B	4M	5A	5B	總和	百分比(%)
ANNELIDA (環節動物門)																				
Polychaeta 多毛綱																				
Opheliidae 海蝨科																				
Opheliidae sp.	海蝨			1															1	0.02
Phyllodocida 葉鬚蟲目																				
Sigalionidae 錫鱗蟲科																				
Euthalenessa sp.	真三指鱗蟲						3	1											4	0.07
ARTHROPODA (節肢動物門)																				
Malacostraca 軟甲綱																				
Balanomorpha 藤壺目																				
Balanidae 藤壺科																				
Amphibalanus amphitrite	紋藤壺					13			5	22				2					42	0.73
Decapoda 十足目																				
Diogenidae 活額寄居蟹科																				
Diogenes spinifrons	棘刺活額寄居蟹	73	146	166	3	211	11	17	76	12	55	19	25	11	10	10	6	2	853	14.76
Macrophthalmidae 大眼蟹科																				
Tritodynamia horvathi	霍氏三強蟹					2													2	0.03
Penaeidae 對蝦科																				
Parapenaeopsis hardwickii	哈氏仿對蝦	1	1	2		3				3	1			3				2	16	0.28
Pinnotheridae 豆蟹科																				
Parapinnixa sp.	豆蟹		1							1									2	0.03
Sergestidae 櫻蝦科																				
Acetes intermedius	中型毛蝦					1	2		2				1						6	0.10
Isopoda 等足目																				
Holognathidae 全顎水虱科																				
Cleantioides sp.	類閉尾水虱												1						1	0.02
CHORDATA (脊索動物門)																				
Actinopteri 輻鰭魚綱																				
Gobiiformes 鰕虎目																				
Gobiidae 鰕虎科																				
Favonigobius gymnauchen	裸頭班點鰕虎												1						1	0.02
Pleuronectiformes 鱈形目																				
Cynoglossidae 舌鰨科																				
Cynoglossus puncticeps	斑頭舌鰨													1					1	0.02

表 2.2.5.1 112 年第 1 季麥寮附近海域底棲生物物種組成(隻/每網次)(續)

採樣日期：111 年 1 月 14 日

學名	中文名稱	1R	2R	1A	1B	2A	2B	2C	3A	3B	3C	1D	1H	4A	4B	4M	5A	5B	總和	百分比(%)
CNIDARIA(刺胞動物門)																				
Anthozoa 珊瑚綱																				
Pennatulacea 海鯷目																				
Pennatulidae 海鯷科																				
<i>Pteroeides sparmannii</i>	斯氏棘海鯷	1			1			1											3	0.05
ECHINODERMATA(棘皮動物門)																				
Echinoidea 海膽綱																				
Echinolampadacea																				
Taiwanasteridae 臺灣星海膽科																				
<i>Sinaechinocyamus mai</i>	馬氏扣海膽			1							1			1					3	0.05
Ophiuroidea 蛇尾綱																				
Ophiacanthida 棘蛇尾目																				
Ophiocomidae 櫛蛇尾科																				
<i>Breviturma dentata</i>	齒節蛇尾														1				1	0.02
MOLLUSCA(軟體動物門)																				
Bivalvia 雙殼綱																				
Adapedonta 貧齒蛤目																				
Pharidae 刀螯科																				
<i>Siliqua radiata</i>	光芒豆螯	1		1	1	1	1		1										6	0.10
Arcida 魁蛤目																				
Arcidae 魁蛤科																				
<i>Anadara pilula</i>	球毛蚶					1													1	0.02
Cardiida 鳥蛤目																				
Psammobiidae 紫雲蛤科																				
<i>Gari truncata</i>	截形紫雲蛤					1													1	0.02
Tellinidae 櫻蛤科																				
<i>Nitidotellina hokkaidoensis</i>	明亮櫻蛤	200	1340	176	148	447	58	92	250	106	297	109	14	232	24	7	159	15	3674	63.56
<i>Nitidotellina valtonis</i>	虹光亮櫻蛤										2					5			7	0.12
Galeommatida 鮑眼蛤目																				
Lasaeidae 猿頭蛤科																				
<i>Lasaea</i> sp.	拉莎蛤													5					5	0.09
Myida 海螂目																				
Corbulidae 抱蛤科																				
<i>Corbula fortisulcata</i>	深溝抱蛤	52	83	42	8	30	4	2	26	53	23	3	1	1	1	26	2	2	359	6.21
Nuculida 銀錦蛤目																				
Nuculidae 銀錦蛤科																				
<i>Nucula</i> sp.	銀錦蛤									2								1	3	0.05

表 2.2.5.1 112 年第 1 季麥寮附近海域底棲生物物種組成(隻/每網次)(續)

採樣日期：111 年 1 月 14 日

學名	中文名稱	1R	2R	1A	1B	2A	2B	2C	3A	3B	3C	1D	1H	4A	4B	4M	5A	5B	總和	百分比(%)
Venerida 簾蛤目																				
Crassatellidae 厚殼蛤科																				
<i>Bathytormus foveolatus</i>	厚蛤			1															1	0.02
Mactridae 馬珂蛤科																				
<i>Mactra nipponica</i>	日本馬珂蛤	6	3	2		4	2	2	4	2		1							26	0.45
Veneridae 簾蛤科																				
<i>Circe scripta</i>	唱片簾蛤	8	15	6		7		2	6	7	1	4							56	0.97
<i>Cyclina sinensis</i>	環文蛤			2															2	0.03
<i>Dosinia japonica</i>	日本鏡文蛤	2				2				3	1		1						9	0.16
<i>Meretrix petechialis</i>	中華文蛤	3								1					1				5	0.09
<i>Paratapes undulatus</i>	波紋橫簾蛤					1													1	0.02
<i>Veremolpa scabra</i>	海星小簾蛤						1									1			2	0.03
Gastropoda 腹足綱																				
Littorinimorpha 玉黍螺目																				
Naticidae 玉螺科																				
<i>Neverita didyma</i>	大玉螺						1	2											3	0.05
<i>Tanea lineata</i>	細紋玉螺	2	5	2		2		1			6					1	1	2	22	0.38
Neogastropoda 新腹足目																				
Nassariidae 織紋螺科																				
<i>Nassarius fraterculus</i>	黑線織紋螺	27	34	28	17	56	20	37	46	11	38	26		4	1	5	1		351	6.07
<i>Nassarius nodiferus</i>	粗肋織紋螺	21	31	21	6	20	7	8	9	13	7	16	1	6	3	2	9	3	183	3.17
<i>Nassarius reeveanus</i>	浮標織紋螺					1													1	0.02
Terebridae 筍螺科																				
<i>Terebra</i> sp.	筍螺							5											5	0.09
Turridae 捲管螺科																				
<i>Turridrupa bijubata</i>	彈簧捲管螺															1			1	0.02
<i>Unedogemmula deshayesii</i>	低斜捲管螺															1			1	0.02
Trochida 鐘螺目																				
Trochidae 鐘螺科																				
<i>Umbonium vestiarium</i>	彩虹蝸螺				11	13		85	7			1							117	2.02

表 2.2.5.1 112 年第 1 季麥寮附近海域底棲生物物種組成(隻/每網次)(續)

採樣日期：111 年 1 月 14 日

學名	中文名稱	1R	2R	1A	1B	2A	2B	2C	3A	3B	3C	1D	1H	4A	4B	4M	5A	5B	總和	百分比(%)
SIPUNCULA(星蟲動物門)																				
Phascolosomatidea 革囊星蟲綱																				
Aspidosiphonida 被盾板星蟲目																				
Aspidosiphonidae 盾管星蟲科																				
<i>Aspidosiphon laevis</i>	平滑被盾管星蟲														2				2	0.03
各測站數量總和		397	1,659	451	195	816	110	255	432	238	430	182	42	269	40	59	181	24	5,780	100.00
種類數		13	10	14	8	19	11	13	11	14	10	11	5	12	6	10	8	5		
優勢度		0.31	0.66	0.30	0.59	0.37	0.32	0.27	0.38	0.26	0.50	0.40	0.45	0.75	0.42	0.24	0.77	0.40		
均勻度		0.60	0.33	0.56	0.45	0.47	0.64	0.62	0.57	0.66	0.47	0.55	0.59	0.28	0.63	0.75	0.27	0.73		
豐富度		2.01	1.21	2.13	1.33	2.68	2.34	2.17	1.65	2.38	1.48	1.92	1.07	1.97	1.36	2.21	1.35	1.26		
歧異度		1.54	0.77	1.48	0.94	1.39	1.58	1.60	1.37	1.75	1.07	1.33	0.94	0.69	1.12	1.72	0.56	1.17		

表 2.2.5.2 112 年第 1 季麥寮附近海域刺網漁獲生物之數量(隻)及體長範圍(公分)

採樣日期：112.1.31

門綱	科	種	中文名稱	北測線 (隻)	南測線 (隻)	體長範圍(cm)	總計(隻)	物種所佔百分比(%)
ARTHROPODA(節肢動物門)								
Malacostraca 軟甲綱								
	Portunidae	梭子蟹科	<i>Portunus sanguinolentus</i>		1	9.6	1	3.85
節肢動物數量				0	1		1	3.85
節肢動物種類數				0	1		1	
CHORDATA(脊索動物門)								
Actinopterygii 輻鰭魚綱								
	Ariidae	海鯰科	<i>Arius maculatus</i>		1	36.0	1	3.85
	Carangidae	鯷科	<i>Caranx ignobilis</i>	1		27.5	1	3.85
			<i>Caranx papuensis</i>		1	27.3	1	3.85
	Engraulidae	鯷科	<i>Thryssa hamiltonii</i>	2	3	12.2~22.5	5	19.23
	Polynemidae	馬鮫科	<i>Eleutheronema rhadinum</i>	1	2	30.5~33.5	3	11.54
	Pristigasteridae	鋸腹魴科	<i>Ilisha elongata</i>	2	3	39.8~47.5	5	19.23
	Sciaenidae	石首魚科	<i>Johnius distinctus</i>	1	1	16.5	2	7.69
			<i>Pennahia macrocephalus</i>			1	15.3	1
	Stromateidae	鯧科	<i>Pampus argenteus</i>	3	1	16.8~26.5	4	15.38
	Tetraodontidae	四齒魴科	<i>Lagocephalus lunaris</i>	1		23.0	1	3.85
			<i>Takifugu xanthopterus</i>			1	26.5	1
脊索動物數量				11	14		25	96.15
脊索動物種類數				7	9		11	
總計數量				11	15		26	100.00
總計物種				7	10		12	
歧異度 H'				1.85	2.54		2.25	

表 2.2.5.3 112 年第 1 季麥寮附近海域刺網漁獲生物之重量(克)及體重範圍(克)

採樣日期：112.1.31

門綱	科	種	中文名稱	北測線(g)	南測線(g)	體重範圍(g)	總計(g)
ARTHROPODA(節肢動物門)							
Malacostraca 軟甲綱							
	Portunidae	梭子蟹科	<i>Portunus sanguinolentus</i>				
			紅星梭子蟹		33.1	33.1	33.1
節肢動物重量				0.0	33.1		33.1
CHORDATA(脊索動物門)							
Actinopterygii 輻鰭魚綱							
	Ariidae	海鯰科	<i>Arius maculatus</i>				
			斑海鯰		628.2	628.2	628.2
	Carangidae	鯷科	<i>Caranx ignobilis</i>	306.0		306	306.0
			<i>Caranx papuensis</i>		242.7	242.7	242.7
	Engraulidae	鯷科	<i>Thryssa hamiltonii</i>	143.9	130.9	13.5~83.5	274.8
	Polynemidae	馬鮫科	<i>Eleutheronema rhadinum</i>	258.3	511.5	217.9~293.6	769.8
	Pristigasteridae	鋸腹鰯科	<i>Ilisha elongata</i>	1,471.5	1,777.8	445.9~818.6	3,249.3
	Sciaenidae	石首魚科	<i>Johnius distinctus</i>	50.7	51.5	50.7~51.5	102.2
			<i>Pennahia macrocephalus</i>		40.6	40.6	40.6
	Stromateidae	鯧科	<i>Pampus argenteus</i>	406.1	74.3	74.3~161.0	480.4
	Tetraodontidae	四齒魨科	<i>Lagocephalus lunaris</i>	224.4		224.4	224.4
			<i>Takifugu xanthopterus</i>		466.9	466.9	466.9
脊索動物重量				2,860.9	3,924.4		6,785.3
總計重量				2,860.9	3,957.5		6,818.4



A. 真三指鱗蟲
(*Euthalenessa* sp.)



B. 棘刺活額寄居蟹
(*Diogenes spinifrons*)



D. 裸頸斑點鰕虎
(*Favonigobius gymnauchen*)



D. 斑頭舌鰨
(*Cynoglossus puncticeps*)



E. 斯氏棘海綿
(*Pteroeides sparmannii*)



F. 馬氏扣海膽
(*Sinaechinocyamus mai*)

圖 2.2.5.1 112 年第 1 季麥寮附近海域底棲生物各科優勢種照片



G. 明亮櫻蛤
(*Nitidotellina hokkaidoensis*)



H. 平滑被盾管星蟲
(*Aspidosiphon laevis*)

圖 2.2.5.1 112 年第 1 季麥寮附近海域底棲生物各科優勢種照片(續)



A. 漢氏稜鯢
(*Thryssa hamiltonii*)



B. 長鰺
(*Ilisha elongata*)



C. 銀鯧
(*Pampus argenteus*)



D. 多鱗四指馬鮫
(*Eleutheronema rhadinum*)



E. 鱗鰭叫姑魚
(*Johnius distinctus*)



F. 黃鰭多紀魷
(*Takifugu xanthopterus*)

圖 2.2.5.2 112 年第 1 季麥寮附近海域刺網漁獲生物

2.2.6 雲林縣漁業資源調查

一、112 年第一季分析

1. 近海漁業

近海漁業在 112 年第一季的產量為 113.88 公噸。第一季主要漁獲產量中，以其他魚類(Other fishes)產量 24.95 公噸為最高；白口(White mouth croaker)產量居次為 15.19 公噸；此外，其它漁獲較多的魚種依序為白帶魚(Hairtail)13.70 公噸及沙條 7.52 公噸 (表 2.2.6.1)。

若依據近海漁業各類別進行產量分析，在 112 年第一季漁獲物以硬骨魚類產量 76.20 公噸為最高，佔近海漁業總生產量 66.91%；其次為甲殼類，產量為 23.05 公噸，佔近海漁業總生產量 20.24%；而軟骨魚類產量為 7.52 公噸，佔近海漁業總生產量 6.60%；軟體動物第一季產量為 7.11 公噸，佔近海漁業總生產量 6.24% (表 2.2.6.2)。

在近海漁業之硬骨魚類漁獲產量中，在 112 年第一季以其他魚類之漁獲產量 24.95 公噸為最高，佔硬骨魚類總產量 32.74%；白口及白帶魚產量分別為 15.19 公噸及 13.70 公噸，佔硬骨魚類總產量分別 19.94%及 17.98% (表 2.2.6.3)。而甲殼類第一季以其他蝦類的漁獲產量 4.30 公噸為最高，佔甲殼類總產量約 18.66%；次者為其他螃蟹類產量 3.61 公噸，佔甲殼類總產量約 15.66% (表 2.2.6.4)。軟體動物漁獲產量為花枝(Cuttlefish) 與鎖管(Inshore squid)，花枝及鎖管第一季漁獲產量分別為 4.03 公噸及 3.08 公噸，分別佔軟體動物總產量約 56.68%及 43.32% (表 2.2.6.5)。軟骨魚類之漁獲量主要為沙條，第一季產量為 7.52 公噸。

2. 沿岸漁業

沿岸漁業在 112 年第一季捕獲量 38.81 公噸。112 年第一季主要漁獲以午仔魚(Threadfin)產量 16.81 公噸為最高，佔硬骨魚類生產量約 43.31%；其次為白鯧(White pomfret)產量 13.91 公噸，佔硬骨魚類生產量約 35.84%；馬

加鱈(Japanese mackerel)產量 3.01 公噸居於第三位，佔硬骨魚類生產量約 7.76% (表 2.2.6.6)。

3. 養殖漁業

在牡蠣養殖部分，牡蠣生產地分別為台西鄉、四湖鄉及口湖鄉，112 年第一季並無牡蠣收成。

二、110 年、111 年及 112 年第一季比較分析

1. 近海漁業

112 年第一季近海漁業產量為 113.88 公噸，明顯高於 111 年第一季產量 102.06 公噸及 110 年第一季產量 91.06 公噸。在 110 年、111 年及 112 年第一季主要漁獲產量中，都以其他魚類(Other fishes)為漁獲產量最高，112 年第一季產量為 24.95 公噸，明顯高於 111 年第一季產量 22.90 公噸及 110 年第一季產量 21.00 公噸；居次者為白口，112 年第一季產量為 15.19 公噸，明顯高於 111 年第一季產量 13.31 公噸及 110 年第一季產量 12.05 公噸；白帶魚產量居於第三順位，在 112 年第一季產量為 13.70 公噸，明顯高於 111 年第一季產量 12.48 公噸及 110 年第一季產量 10.80 公噸；沙條產量居於第四順位，在 112 年第一季產量為 7.52 公噸，明顯高於 111 年第一季產量 6.55 公噸及 110 年第一季產量 5.99 公噸(表 2.2.6.7)。

2. 沿岸漁業

沿岸漁業在 112 年第一季產量為 38.81 公噸，產量高於 111 年第一季產量 34.66 公噸及 110 年第一季產量 32.38 公噸。112 年、111 年及 110 年第一季的主要漁獲物，都以午仔魚產量最高，112 年第一季午仔魚產量為 16.81 公噸明顯高於 111 年第一季產量 14.80 公噸及 110 年第一季產量 13.65 公噸。112 年、111 年及 110 年第一季產量居次的漁獲為白鯧，其產量分別為 13.91 公噸、12.65 公噸及 11.60 公噸(表 2.2.6.8)。

3. 養殖漁業

在牡蠣養殖部分，主要牡蠣生產地分別為台西鄉、四湖鄉及口湖鄉。112年、111年及110年第一季都無牡蠣收成。

4.沿近海漁業之作業航次與生產量

雲林縣沿近海漁業 112 年第一季作業航次為 4,650 次，其作業航次高於 111 年第一季 4,500 航次及 110 年第一季 4,350 航次。112、111 及 110 年第一季每航次作業生產量，以 112 年第一季每航次產量 0.032 公噸為最高，其產量高於 111 年第一季每航次產量 0.030 公噸及 110 年第一季每航次產量 0.028 公噸(表 2.2.6.9)。

表 2.2.6.1 112 年第一季雲林縣近海漁業之總生產量(公噸)平均值及百分比
(%)

中文名稱	英文名稱	第一季					
		1 月	2 月	3 月	合計	平均	百分比
黑鯛	Black sea bream	0.00	0.95	1.15	2.10	0.70	1.84%
小黃魚	<i>Larimichthys pollyactis</i>	0.83	0.00	0.00	0.83	0.28	0.72%
白口	White mouth croaker	4.83	4.80	5.56	15.19	5.06	13.34%
其他黃花魚類	Other croakers	0.00	3.70	0.00	3.70	1.23	3.25%
肉魚	Japanese Butterfish	3.50	1.08	1.17	5.75	1.92	5.05%
沙鯪	Sand borer	0.92	0.56	2.55	4.03	1.34	3.54%
白帶魚	Hairtail	5.10	5.55	3.05	13.70	4.57	12.03%
闊腹鯖	Korean mackerel	0.96	2.85	1.20	5.01	1.67	4.40%
沙條	Young sharks	4.35	1.09	2.08	7.52	2.51	6.60%
剝皮魚	File fish	0.00	0.94	0.00	0.94	0.31	0.83%
其他魚類	Other fishes	8.85	8.70	7.40	24.95	8.32	21.91%
花枝	Cuttle fishes	1.50	1.03	1.50	4.03	1.34	3.54%
鎖管	Inshore squid	0.95	0.98	1.15	3.08	1.03	2.70%
草蝦	Grass shrimp	0.00	0.86	0.90	1.76	0.59	1.55%
斑節蝦	Kuruma shrimp	0.00	0.70	0.00	0.70	0.23	0.61%
沙蝦	Sand shrimp	0.00	0.62	0.00	0.62	0.21	0.54%
紅尾蝦	Red tail shrimp	0.99	0.74	0.78	2.51	0.84	2.20%
厚殼蝦	Thick-shell shrimp	0.00	0.77	0.00	0.77	0.26	0.68%
劍蝦	Spear shrimp	0.88	0.71	1.02	2.61	0.87	2.29%
大頭蝦	Big-head shrimp	0.00	0.76	0.00	0.76	0.25	0.67%
蘆蝦	Lu.shrimp	0.00	0.62	0.00	0.62	0.21	0.54%
白蝦	Whiteleg shrimp	0.00	0.75	0.96	1.71	0.57	1.50%
其他蝦類	Other shrimp	1.60	0.95	1.75	4.30	1.43	3.78%
蝦蛄	squillid	0.00	0.32	0.00	0.32	0.11	0.28%
蜆	Scalla Serrata	0.00	0.66	0.75	1.41	0.47	1.24%
蟻(梭子蟹)	Pelagic crab	0.70	0.00	0.65	1.35	0.45	1.19%
其他蜆蟹類	Other crab	1.55	1.16	0.90	3.61	1.20	3.17%
總計	Total	37.51	41.85	34.52	113.88	37.96	100.00%

資料來源：雲林區漁會生產量調查表

表 2.2.6.2 112 年第一季雲林縣近海漁業各類別生產量(公噸)、平均值(公噸)及百分比(%)

中文名稱	第一季					
	1 月	2 月	3 月	合計	平均	百分比
硬骨魚類	24.99	29.13	22.08	76.20	25.40	66.91%
軟骨魚類	4.35	1.09	2.08	7.52	2.51	6.60%
甲殼類	5.72	9.62	7.71	23.05	7.68	20.24%
軟體動物	2.45	2.01	2.65	7.11	2.37	6.24%
總計	37.51	41.85	34.52	113.88	37.96	100.00%

資料來源：雲林區漁會生產量調查表

表 2.2.6.3 112 年第一季雲林縣近海漁業之硬骨魚類生產量 (公噸)、平均值(公噸)及百分比(%)

中文名稱	英文名稱	第一季					
		1 月	2 月	3 月	合計	平均	百分比
黑鯛	Black sea bream	0.00	0.95	1.15	2.10	0.70	2.76%
小黃魚	<i>Larimichthys pplyactis</i>	0.83	0.00	0.00	0.83	0.28	1.08%
白口	White mouth croaker	4.83	4.80	5.56	15.19	5.06	19.94%
其他黃花魚類	Other croakers	0.00	3.70	0.00	3.70	1.23	4.86%
肉魚	Japanese Butterfish	3.50	1.08	1.17	5.75	1.92	7.55%
沙鯪	Sand borer	0.92	0.56	2.55	4.03	1.34	5.29%
白帶魚	Hairtail	5.10	5.55	3.05	13.70	4.57	17.98%
闊腹鱈	Korean mackerel	0.96	2.85	1.20	5.01	1.67	6.58%
剝皮魚	File fish	0.00	0.94	0.00	0.94	0.31	1.23%
其他魚類	Other fishes	8.85	8.70	7.40	24.95	8.32	32.74%
總計	Total	24.99	29.13	22.08	76.20	25.40	100.00%

資料來源：雲林區漁會生產量調查表

表 2.2.6.4 112 年第一季雲林縣近海漁業之甲殼類生產量(公噸)、平均值(公噸)及百分比(%)

中文名稱	英文名稱	第一季					
		1 月	2 月	3 月	合計	平均	百分比
草蝦	Grass shrimp	0.00	0.86	0.90	1.76	0.59	7.64%
斑節蝦	Kuruma shrimp	0.00	0.70	0.00	0.70	0.23	3.04%
沙蝦	Sand shrimp	0.00	0.62	0.00	0.62	0.21	2.69%
紅尾蝦	Red tail shrimp	0.99	0.74	0.78	2.51	0.84	10.89%
厚殼蝦	Thick-shell shrimp	0.00	0.77	0.00	0.77	0.26	3.34%
劍蝦	Spear shrimp	0.88	0.71	1.02	2.61	0.87	11.32%
大頭蝦	Big-head shrimp	0.00	0.76	0.00	0.76	0.25	3.30%
蘆蝦	Lu.shrimp	0.00	0.62	0.00	0.62	0.21	2.69%
白蝦	Whiteleg shrimp	0.00	0.75	0.96	1.71	0.57	7.42%
其他蝦類	Other shrimp	1.60	0.95	1.75	4.30	1.43	18.66%
蝦蛄	squillid	0.00	0.32	0.00	0.32	0.11	1.39%
蟳	Scalla Serrata	0.00	0.66	0.75	1.41	0.47	6.12%
蟻(梭子蟹)	Pelagic crab	0.70	0.00	0.65	1.35	0.45	5.86%
其他蟳蟹類	Other crab	1.55	1.16	0.90	3.61	1.20	15.66%
總計	Total	5.72	9.62	7.71	23.05	7.68	100.00%

資料來源：雲林區漁會生產量調查表

表 2.2.6.5 112 年第一季雲林縣近海漁業之軟體動物生產量(公噸)、平均值(公噸)及百分比(%)

中文名稱	英文名稱	第一季					
		1 月	2 月	3 月	合計	平均	百分比
花枝	Cuttle fishes	1.5	1.03	1.5	4.03	1.34	56.68%
鎖管	Inshore squid	0.95	0.98	1.15	3.08	1.03	43.32%
總計	Total	2.45	2.01	2.65	7.11	2.37	100.00%

資料來源：雲林區漁會生產量調查表

表 2.2.6.6 112 年第一季雲林縣沿岸漁業之硬骨魚類生產量 (公噸)、平均值(公噸)及百分比(%)

中文名稱	英文名稱	第一季					
		1 月	2 月	3 月	合計	平均	百分比
石斑	Groupers	0.77	0.95	0.75	2.47	0.82	6.36%
烏魚	Flathead grey mullet	0.00	0.00	0.00	0.00	0.00	0.00%
白鯧	White pomfret	5.31	3.55	5.05	13.91	4.64	35.84%
黑鯧	Black pomfret	0.8	0.85	0.96	2.61	0.87	6.73%
午仔魚	Threadfin	6.26	6.00	4.55	16.81	5.60	43.31%
馬加鱈	Japanese mackerel	1.02	0.94	1.05	3.01	1.00	7.76%
總計	Total	14.16	12.29	12.36	38.81	12.94	100.00%

資料來源：雲林區漁會生產量調查表

表 2.2.6.7 110 年、111 年及 112 年第一季雲林縣近海漁業之生產量(公噸)
平均值及百分比(%)

中文名稱	英文名稱	110 年		111 年		112 年	
		第一季	百分比	第一季	百分比	第一季	百分比
黑鯛	Black sea bream	1.62	1.78%	1.76	1.72%	2.10	1.84%
小黃魚	<i>Larimichthys pplyactis</i>	0.63	0.69%	0.70	0.69%	0.825	0.72%
白口	White mouth croaker	12.05	13.23%	13.31	13.04%	15.19	13.34%
其他黃花魚類	Other croakers	3.15	3.46%	3.40	3.33%	3.70	3.25%
肉魚	Japanese Butterfish	4.64	5.10%	5.13	5.03%	5.75	5.05%
沙鯪	Sand borer	3.10	3.40%	3.52	3.45%	4.03	3.54%
白帶魚	Hairtail	10.80	11.86%	12.48	12.23%	13.70	12.03%
闊腹鱈	Korean mackerel	4.00	4.39%	4.47	4.38%	5.01	4.40%
沙條	Young sharks	5.99	6.58%	6.55	6.42%	7.52	6.60%
剝皮魚	File fish	0.73	0.80%	0.85	0.83%	0.94	0.83%
其他魚類	Other fishes	21.00	23.06%	22.90	22.44%	24.95	21.91%
花枝	Cuttle fishes	2.97	3.26%	3.41	3.34%	4.03	3.54%
鎖管	Inshore squid	2.36	2.59%	2.76	2.70%	3.08	2.70%
草蝦	Grass shrimp	1.41	1.55%	1.60	1.57%	1.76	1.55%
斑節蝦	Kuruma shrimp	0.55	0.60%	0.63	0.62%	0.70	0.61%
沙蝦	Sand shrimp	0.52	0.57%	0.60	0.59%	0.62	0.54%
紅尾蝦	Red tail shrimp	2.02	2.22%	2.26	2.21%	2.51	2.20%
厚殼蝦	Thick-shell shrimp	0.66	0.72%	0.72	0.71%	0.77	0.68%
劍蝦	Spear shrimp	2.02	2.22%	2.44	2.39%	2.61	2.29%
大頭蝦	Big-head shrimp	0.60	0.66%	0.68	0.67%	0.76	0.67%
蘆蝦	Lu.shrimp	0.51	0.56%	0.53	0.52%	0.62	0.54%
白蝦	Whiteleg shrimp	1.33	1.46%	1.55	1.52%	1.71	1.50%
其他蝦類	Other shrimp	3.18	3.49%	3.77	3.69%	4.30	3.78%
蝦蛄	squillid	0.15	0.16%	0.25	0.24%	0.32	0.28%
蜆	Scalla Serrata	1.15	1.26%	1.32	1.29%	1.41	1.24%
蠟(梭子蟹)	Pelagic crab	1.09	1.20%	1.21	1.19%	1.35	1.19%
其他蜆蟹類	Other crab	2.83	3.11%	3.26	3.19%	3.61	3.17%
總計	Total	91.06	100.00%	102.06	100.00%	113.88	100.00%

資料來源：雲林區漁會生產量調查表

表 2.2.6.8 110 年、111 年及 112 年第一季雲林縣沿岸漁業之硬骨魚類生產量 (公噸)、平均值(公噸)及百分比(%)

中文名稱	英文名稱	110 年		111 年		112 年	
		第一季	百分比	第一季	百分比	第一季	百分比
石斑	Groupers	1.88	5.81%	2.11	6.09%	2.47	6.36%
烏魚	Flathead grey mullet	0.85	2.63%	0.00	0.00%	0.00	0.00%
白鯧	White pomfret	11.60	35.82%	12.65	36.50%	13.91	35.84%
黑鯧	Black pomfret	2.07	6.39%	2.36	6.81%	2.61	6.73%
午仔魚	Threadfin	13.65	42.16%	14.80	42.70%	16.81	43.31%
馬加鱈	Japanese mackerel	2.33	7.20%	2.74	7.91%	3.01	7.76%
總計	Total	32.38	100.00%	34.66	100.00%	38.81	100.00%

資料來源：雲林區漁會生產量調查表

表 2.2.6.9 110 年、111 年及 112 年第一季雲林縣沿近海漁業之作業航次與生產量 (公噸)

中文名稱	110 年第一季	111 年第一季	112 年第一季
作業航次(次)	4,350	4,500	4,650
生產量(公噸)	123.44	136.72	152.69
每作業航次生產量(公噸/航次)	0.028	0.030	0.032

資料來源：雲林區漁會生產量調查表

2.2.7 哺乳類動物

1. 調查努力量與目擊率

第一季海上調查在 3 月 7 日進行，調查航線選擇為離岸(去)-近岸(回)，努力量分別為 36.42 公里與 31.99 公里，如圖 2.2.7.1。本季於近岸航線行經三條崙外海目擊 1 群次中華白海豚(圖 2.2.7.2)。

由 2009 年 Q2 起至目前累計 56 趟次中華白海豚海上調查，其中有 29 趟次曾目擊過中華白海豚，總趟次目擊率為 52%。共目擊 44 群次中華白海豚如圖 2.2.7.3。各季間中華白海豚的群次數及隻數變化，如圖 2.2.7.4。

2. 空間分布

目前已記錄的中華白海豚歷年接觸位置空間分布如圖 2.2.7.3，歷年中華白海豚接觸點目擊資料如表 2.2.7.1。44 群中華白海豚有 64%的群次在近岸航線被目擊($n=28$ ；航線上目擊 25，非航線目擊 3)，30%在離岸 1 航線被目擊($n=13$ ；航線上目擊 12，非航線目擊 1)，僅有 6%在離岸 2 航線被目擊($n=3$ ；航線上目擊 1，非航線目擊 2)，明顯可見近岸航線為中華白海豚主要聚集區。

以目擊頻度最高的”近岸航線”資料進行三區段群次目擊率比較分析，結果顯示中華白海豚的目擊率由北向南依次為 0.57, 1.94, 1.39 (群/100 公里)，總航行里程數 523, 619, 718 (公里)，三區段的趨勢相同，但是變異幅度加大(圖 2.2.7.5)。

3. 年間與季節變異

彙整從 2009 年到今年的資料發現中華白海豚的群/隻次目擊率在年間(圖 2.2.7.6-圖 2.2.7.7)與季節間(圖 2.2.7.8-圖 2.2.7.9)呈現波動起伏，第一季及第三季較高，其餘兩季較低。

4. 中華白海豚接觸點環境因子

累計 44 群中華白海豚目擊時環境因子資料(平均 \pm 標準誤差)，各項環境因子如下：水表溫度 26.53 ± 0.70 ($^{\circ}\text{C}$)、水表鹽度 32.76 ± 0.28 ($^{\circ}/_{\text{oo}}$)、pH 值 8.11 ± 0.02 、水深 7.90 ± 0.58 (公尺)、濁度 10.19 ± 1.22 (NTU)及最近離岸距離 2.22 ± 0.15 (公里)(表 2.2.7.2)。

5. 季間近岸測站環境因子與中華白海豚目擊點位環境因子相關性分析

第一季各項環境因子如下(平均±標準誤差): 水表溫度 21.9 ± 0.1 (°C)、
水表鹽度 32.97 ± 0.08 (‰)、pH 值 8.08 ± 0.01 、水深 7.88 ± 0.24 (公尺)、濁
度 14.98 ± 2.18 (NTU)。

第二季各項環境因子如下(平均±標準誤差): 水表溫度 26.4 ± 0.10 (°C)、
水表鹽度 32.77 ± 0.17 (‰)、pH 值 8.12 ± 0.01 、水深 8.83 ± 0.30 (公尺)、濁
度 8.07 ± 0.04 (NTU)。

第三季各項環境因子如下(平均±標準誤差): 水表溫度 30.7 ± 0.06 (°C)、
水表鹽度 32.16 ± 0.13 (‰)、pH 值 8.1 ± 0.01 、水深 7.92 ± 0.25 (公尺)、濁
度 10.15 ± 0.37 (NTU)。

第四季各項環境因子如下(平均±標準誤差): 水表溫度 26.6 ± 0.19 (°C)、
水表鹽度 32.99 ± 0.09 (‰)、pH 值 8.03 ± 0.01 、水深 8.34 ± 0.30 (公尺)、濁
度 21.39 ± 1.73 (NTU)。

將目擊點位與測站的環境因子以獨立樣本 t 檢定(Independent Sample t test)進行兩兩檢定，結果顯示水深及鹽度無顯著性差異，水溫在第一季及第三季有顯著性差異($p < 0.01$)，pH 及濁度在第四季有顯著性差異($p < 0.01$)(表 2.2.7.3)

表 2.2.7.1、歷年中華白海豚目擊點之原始資料(Na: Not available)

發現地點	Sighting No.	年/月/日	目擊時間 時:分	觀察時間 (min)	目擊點位置 (度/分)		環境因子						滿潮後 幾小時	發現時努力 狀態	發現時 航線
							水溫	鹽度	pH	水深(m)	濁度 (ntu)	離岸距 離(km)			
雲林南	YL2009090201	98/9/2	8:52	94	N23°43.366	E120°8.350	30.2	34	8.29	15.90	Na	1.50	11.16	ON	離岸 1
雲林南	YL2009090202	98/9/2	9:32	28	N23°41.697	E120°9.28	Na	Na	Na	Na	Na	1.80	0.1	OFF	離岸 1
雲林南	YL2009090203	98/9/2	13:25	35	N23°46.632	E120°9.67	30.7	34.5	8.26	11.30	Na	0.39	3.98	ON	近岸
雲林南	YL2010041101	99/4/11	8:45	34	N23°40.535	E120°7.52	22.8	31.7	Na	Na	Na	3.80	12	ON	離岸 2
雲林南	YL2010041102	99/4/11	13:27	32	N23°40.999	E120°8.427	Na	Na	Na	9.10	Na	2.10	4.1	ON	近岸
雲林南	YL2011032101	100/3/21	13:27	55	N23°37.123	E120°6.582	22.7	34.3	8.02	14.20	Na	2.50	1.62	ON	離岸 1
雲林南	YL2011072601	100/7/26	8:35	68	N23°39.35	E120°8.71	30.4	30.3	8.06	4.60	Na	1.00	1.78	ON	近岸
雲林南	YL2011072602	100/7/26	11:24	93	N23°45.313	E120°9.669	30.9	27.1	8.03	5.90	Na	0.95	4.6	ON	近岸
雲林北	YL2011101301	100/10/13	10:26	10	N23°50.199	E120°11.82	26.7	31.8	7.73	7.20	Na	2.40	11.27	ON	離岸 1
雲林南	YL2012032301	101/3/23	8:48	40	N23°41.147	E120°8.598	23.3	33.4	Na	8.00	Na	2.00	8.50	ON	近岸
雲林南	YL2012041201	101/4/12	13:51	13	N23°38.008	E120°7.576	27.3	31.7	Na	7.40	Na	1.60	11.00	ON	近岸
雲林南	YL2012071701	101/7/17	7:24	57	N23°33.581	E120°7.001	30.4	32.6	8.17	3.80	5.21	2.40	7.50	OFF	離岸 2
雲林南	YL2012071702	101/7/17	14:18	11	N23°36.617	E120°7.214	31.1	32.5	8.21	3.80	7.00	2.10	4.22	ON	近岸
雲林南	YL2012102801	101/10/28	9:25	62	N23°45.866	E120°9.510	26.3	33.3	7.98	9.50	16.20	2.60	11.50	ON	近岸

表 2.2.7.1、歷年中華白海豚目擊點之原始資料(Na: Not available) (續)

發現地點	Sighting No.	年/月/日	目擊時間 時：分	觀察時間 (min)	目擊點位置 (度/分)		環境因子						滿潮後 幾小時	發現時努力 狀態	發現時 航線
							水溫	鹽度	pH	水深(M)	濁度 (NTU)	離岸距 離(KM)			
雲林北	YL2013032301	102/3/23	10：01	32	N23°49.345	E120°11.56	25.2	33.7	7.60	2.5	11.20	1.1	1.65	ON	近岸
雲林南	YL2013051502	102/5/15	13：04	15	N23°39.578	E120°8.50	27.7	32.1	8.15	10.9	2.23	1.8	11.12	ON	近岸
雲林南	YL2013070501	102/7/5	8：23	36	N23°40.653	E120°8.311	30.3	33.2	8.11	11.1	12.90	2.3	12.9	ON	近岸
雲林南	YL2014022601	103/2/26	8：19	11	N23°36.333	E120°6.834	18.8	33.0	8.05	15.0	13.1	2.8	0.15	OFF	近岸
雲林南	YL2014022602	103/2/26	8：35	29	N23°36.663	E120°6.330	19.0	33.1	8.09	Na	9.98	3.6	0.42	OFF	近岸
雲林南	YL2014041801	103/4/18	8：24	28	N23°35.316	E120°6.299	25	33.8	8.1	8	9.98	3.7	4.22	ON	離岸 1
雲林中	YL2014070601	103/7/6	8：56	11	N23°40.716	E120°8.22	30.7	33.5	8.15	11.6	6.49	2.2	4.2	ON	近岸
雲林南	YL2015051601	104/5/16	14：23	14	N23°33.443	E120°6.287	Na	Na	Na	Na	Na	3.7	5.22	OFF	離岸 2
雲林南	YL2016072601	105/7/26	8：33	39	N23°37.532	E120°6.664	30.3	33.9	8.13	10.9	4.46	2.6	3.18	ON	離岸 1
雲林中	YL2016072602	105/7/26	9：57	30	N23°45.181	E120°9.203	30.9	34.0	8.14	8.00	4.50	2.0	6.7	ON	離岸 1
雲林中	YL2016072603	105/7/26	13：01	15	N23°41.988	E120°9.101	31.4	33.6	8.14	5.20	7.56	2.2	9.77	ON	近岸
雲林南	YL2017071301	106/7/13	8：11	79	N23°34.498	E120°6.291	31.3	28.2	8.01	7.9	15.8	3.7	6.58	ON	離岸 1
雲林南	YL2017071302	106/7/13	9：34	15	N23°37.551	E120°6.952	31.9	29.1	8.10	6.9	10.6	2.5	7.98	ON	離岸 1
雲林南	YL2018032501	107/3/25	12：49	35	N23°37.814	E120°7.538	22.4	33.6	8.17	9.00	8.31	1.7	8.07	ON	近岸
雲林南	YL2019040801	108/4/8	11：43	30	N23°37.545	E120°7.506	26.8	31.7	8.22	9.9	5.1	1.6	11.08	ON	近岸
雲林南	YL2019040802	108/4/8	12：26	9	N23°36.473	E120°7.226	Na	Na	Na	Na	Na	2.0	11.2	ON	近岸
雲林中	YL2019071501	108/7/15	10：12	32	N23°46.142	E120°9.332	31.33	34.32	8.13	7.00	10.30	0.89	0.42	ON	近岸

表 2.2.7.1、歷年中華白海豚目擊點之原始資料(Na: Not available) (續)

發現地點	Sighting No.	年/月/日	目擊時間 時:分	觀察時間 (min)	目擊點位置 (度/分)		環境因子						滿潮後 幾小時	發現時努力 狀態	發現時 航線
							水溫	鹽度	pH	水深(M)	濁度 (NTU)	離岸距 離(KM)			
雲林南	YL2020031901	109/3/19	7:00	45	N23°34.973	E120°6.788	23.06	34.28	Na	5.6	15.60	2.9	13.55	ON	近岸
雲林北	YL2020041501	109/4/15	9:21	36	N23°50.400	E120°10.966	24.16	30.86	8	3	35.5	3.1	4.68	ON	近岸
雲林南	YL2021022101	110/2/21	7:50	43	N23°33.124	E120°6.255	18.6	33.7	8.29	5.30	8.83	33.7	3.15	ON	近岸
雲林北	YL2021022102	110/2/21	11:5	41	N23°49.560	E120°10.248	19.8	33.8	8.13	3.40	5.04	33.8	5.33	ON	近岸
雲林北	YL2021022103	110/2/21	12:26	23	N23°51.581	E120°11.447	20.2	33.9	8.3	6.50	5.62	33.9	6.77	ON	離岸 1
雲林中	YL2021022104	110/2/21	14:13	35	N23°44.113	E120°9.223	19.8	34	8.29	15.10	4.53	34	8.52	ON	離岸 1
雲林中	YL2021043001	110/4/30	11:21	69	N23°45.287	E120°9.916	26	33.2	8.16	5.9	3.92	0.62	10.27	ON	近岸
雲林北	YL2021071201	110/7/12	9:33	44	N23°49.553	E120°10.422	30.6	33.3	8.17	3.8	7.35	1.90	8.85	ON	離岸 1
雲林中	YL2021071202	110/7/12	11:15	58	N23°44.923	E120°9.943	31.3	33.2	8.22	4.60	8.79	1.20	10.55	ON	近岸
雲林中	YL2021100101	110/10/1	10:34	35	N23°41.169	E120°8.633	30.7	34.0	8.2	9.6	27.4	2	4.58	ON	近岸
雲林北	YL2022042201	111/4/22	9:10	34	N23°49.329	E120°10.081	25.9	33.0	7.91	4.2	9.24	1.80	6.25	ON	離岸 1
雲林北	YL20220422_RS01	111/4/22	10:05	1	N23°51.942	E120°12.219	25.0	33.5	8.07	3	10.20	3.7	7.17	OFF	近岸
雲林南	YL2023030701	112/3/7	13:25	45	N23°41.172	E120°8.121	20.3	33.4	8.12	12.7	10.8	2	2.03	ON	近岸

*RS 為重複目擊(resighting)

表 2.2.7.2、中華白海豚接觸點之各項環境因子(n=44)

項目	樣本數	平均(±標準誤差)	5%	95%	最大值	最小值
水表溫度(°C)	40	26.53±0.70	25.12	27.94	31.9	18.6
水表鹽度(‰)	40	32.76±0.28	32.26	33.35	34.5	27.1
pH	36	8.11±0.02	8.06	8.16	8.3	7.6
水深(公尺)	39	7.90±0.58	6.72	9.08	15.9	2.5
濁度(NTU)	31	10.19±1.22	7.60	12.77	35.5	2.23
最近離岸距離(公里)	44	2.22±0.15	1.91	2.53	4.5	0.25

註. 濁度由 2012 年第三季開始採樣。

表 2.2.7.3、歷年四季近岸測站(Q1-Q4)及海豚目擊點(S)環境因子(平均值±標準誤差)(樣本數)(中位數, 最小值-最大值)

	水深	鹽度	水溫	pH	濁度
Q1	7.88±0.24 (250) (7.7, 1.8-2.26)	3297±0.08 (235) (33.4, 24.9-34.53)	21.9±0.1 (252)* (22.6, 17.4-27.6)	8.08±0.01 (190) (8.11, 7.29-8.3)	14.98±2.18 (200) (10.4, 2.71-400)
Q2	8.83±0.30 (213) (9.10, 1.8-29.9)	32.77±0.17 (218) (33.3, 3.6-34.5)	26.4±0.10 (230) (26.4, 21.2-30.3)	8.12±0.01 (206) (8.14, 7.58-8.3)	8.07±0.04 (172) (6.65, 2.17-37.7)
Q3	7.92±0.25 (253) (7.5, 1.3-27)	32.16±0.13 (239) (32.61, 20.6-34.5)	30.7±0.06 (256)* (30.8, 28.4-34.4)	8.1±0.01 (251) (8.12, 7.59-8.27)	10.15±0.37 (178) (8.86, 2.86-28.4)
Q4	8.34±0.30 (212) (8.15, 1.9-29.3)	32.99±0.09 (199) (33.3, 26.4-34.5)	26.6±0.19 (215) (26.4, 20.5-32.7)	8.03±0.01 (170)* (8.04, 7.63-8.33)	22.39±1.73 (169)* (15.1, 1.41-129)
S	7.90±0.58 (40) (7.4, 2.5-15.9)	32.8±0.26 (40) (33.4, 27.1-34.5)	26.5±0.7 (40) (26.8, 18.6-31.9)	8.11±0.02 (36) (8.13, 7.6-8.3)	10.19±1.22 (31) (9.00, 2.23-35.5)

*p<0.01



圖 2.2.7.1 第一季海上調查鯨豚調查航跡圖



圖 2.2.7.2 本季海上調查目擊中華白海豚照片



圖 2.2.7.3 中華白海豚目擊位置分布圖(2009-2023Q1, n=44)，圓點位置為含母子對目擊點(n=20)，三角形為不含母子對目擊點(n=24)。



圖 2.2.7.4 各季中華白海豚的群次數及隻數變化

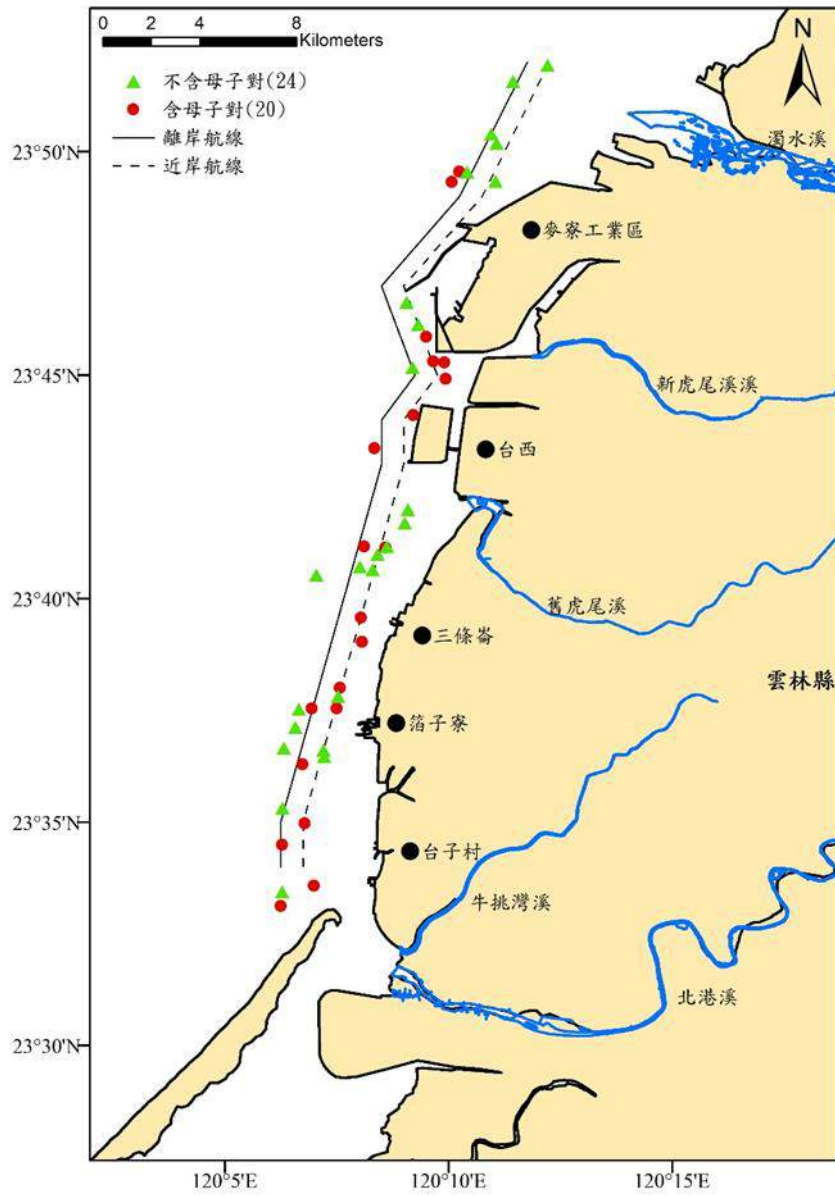

圖 2.2.7.5 歷年近岸航線各區段群次目擊率

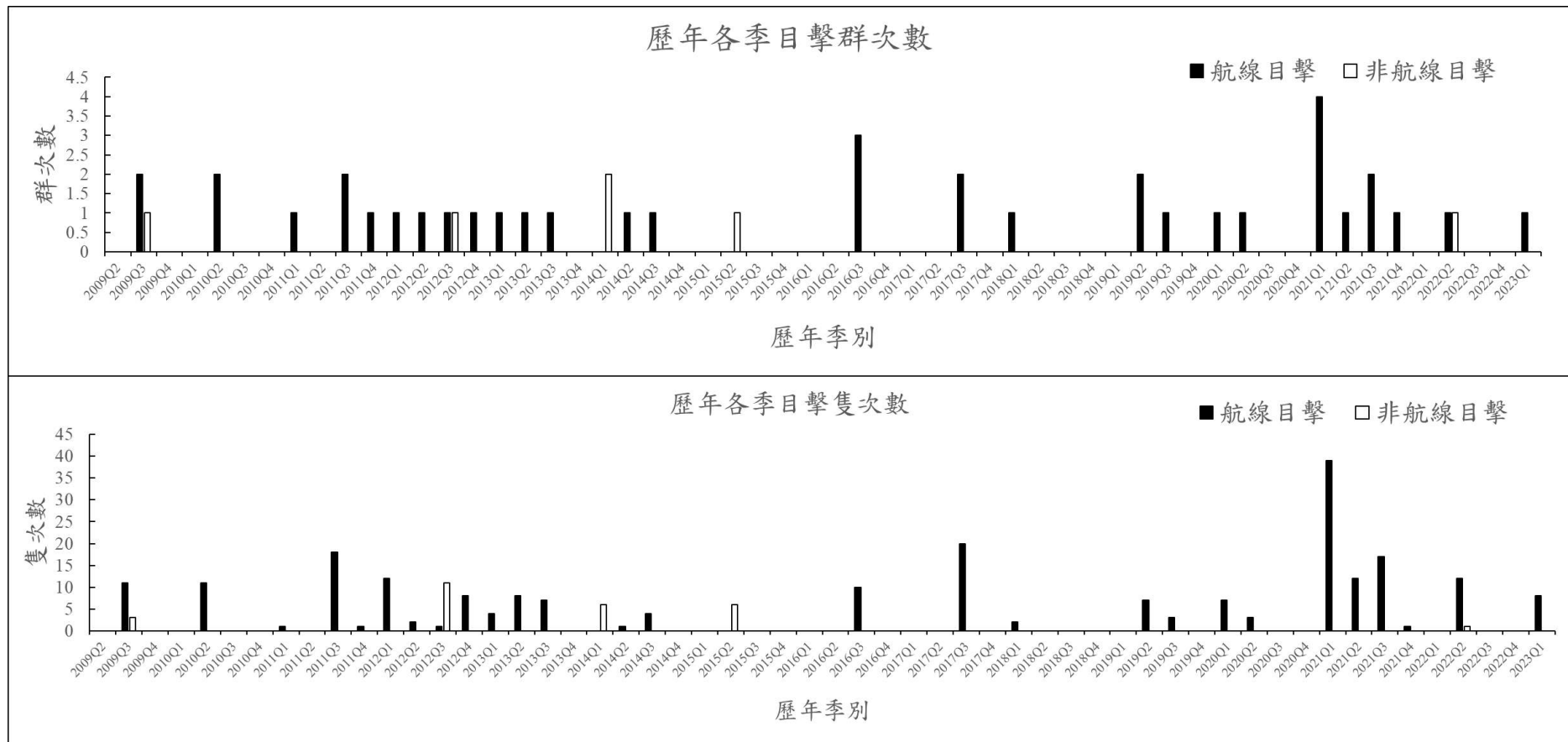

圖 2.2.7.6 年間中華白海豚的群次目擊率變化

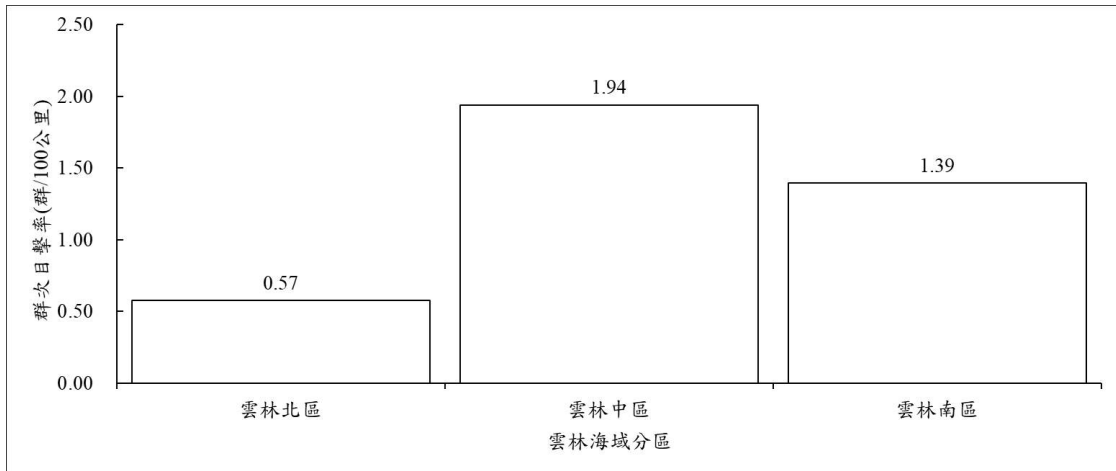

圖 2.2.7.7 年間中華白海豚的隻次目擊率變化



圖 2.2.7.8 季間中華白海豚的群次目擊率變化

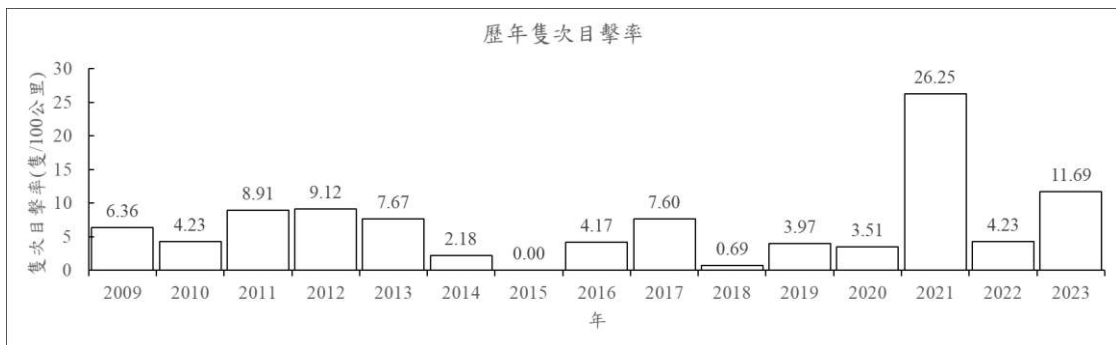

圖 2.2.7.9 季間中華白海豚的隻次目擊率變化

2.2.8 水質與生態綜合分析

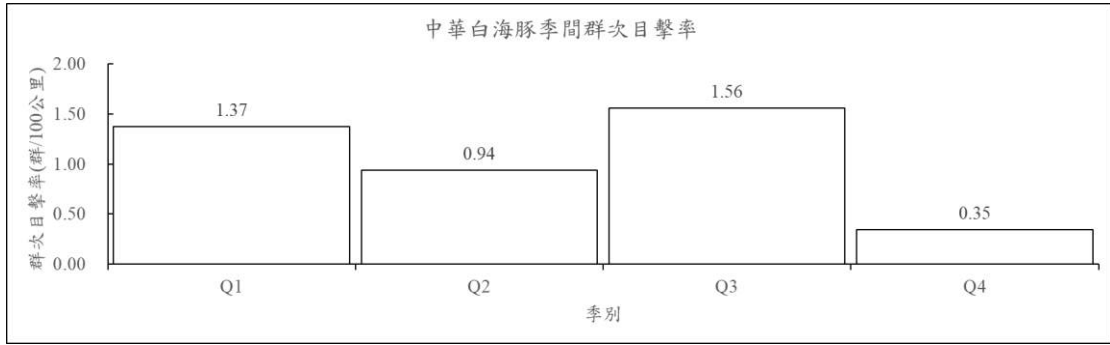
回顧文獻(Heinrich, 1962)顯示在不同區域海域的環境變動差異極高，其中浮游植物為海洋生態系中扮演最初級的生產者，同時也是影響海洋生物鏈中最不可或缺的重要因子，而浮游植物數量與環境因子中的光照、營養鹽濃度常在特定的時空中呈現正相關(謝等，2001)。水質化學的調查研究大多為海域生態調查研究中最基本的部份，因為海洋浮游植物的生長受到溫度，陽光及營養鹽的影響，浮游植物為海洋基礎生產者，其生態會影響到海洋浮游動物的生態，海洋浮游動物為海洋初級消費者，進而影響到食物鏈，因此水文資料(溫度、鹽度、溶氧量等)及水質化學(包括酸鹼度、營養鹽、懸浮物濃度等)會直接或間接影響海域生態的平衡，近有許多文獻(Conley *et al.*, 1993; Turner and Rabalais, 1994)指出由於人為因素，如土地過度開發、河川輸入及築水壩等，致使河流提供的營養鹽過剩或不足，造成河口海域基礎生產者浮游植物種類組成的改變，影響沿近海域初級消費者及次級消費者種類組成及數量，進而干擾沿近海域生態系統，因此透過統計分析進行不同測站海域水質(溫度、鹽度、濁度、營養鹽)與浮游生物(數量、種類數)之相關性變動可瞭解環境變動對沿近海域生物產生的影響。

本計畫進行水質採樣時同時進行植物性浮游生物及動物性浮游生物調查，因採樣時間及測站相同，利用主成份分析(Principal component analysis)，探討本季水質(14項水質參數)與浮游生物(植物性浮游生物、動物性浮游生物)之變異程度，所萃取之第一成分軸(40.9%)及第二成分軸(17.9%)共解釋總變異量的58.8%(圖2.2.8.1)，差別在於南邊遠岸4A、5A及近岸的5B、4B測站溫度介於19.2~20.3°C，鹽度介於33.9~34.1psu偏高，pH偏高，濁度及營養鹽偏低，對照北邊遠岸1A及2A測站表層溫度為18.5°C，鹽度介於31.2~32.6psu偏低，pH偏低，濁度及營養鹽偏高，本季水質在不同空間呈現的差異應是水團及潮汐作用的結果。由本季監測所測得水質因子與生物因子進行相關性分析(表2.2.8.1)，結果顯示本季水質中pH與浮游植物密

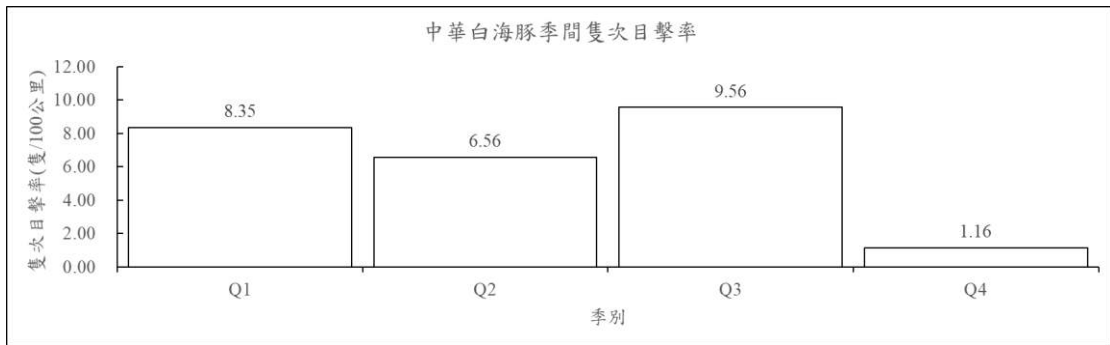
度負相關性最高($r = -0.73, p < 0.01$)；水質中總磷與浮游動物豐度呈負相關最高($r = -0.78, p < 0.01$)。本季鹽度和浮游植物密度呈負相關($r = -0.49, p < 0.01$)，和浮游動物豐度呈正相關($0.56, p < 0.05$)，呼應北邊測站浮游植物密度較高，而南邊測站浮游動物豐度較高的結果，推論本季浮游動物及浮游動物的空間分布差異(高值出現區域不同)是受到水團及潮汐作用的影響。



圖 2.2.8.1 112 年第 1 季麥寮附近海域水質參數與浮游植物及浮游動物之主成分分析圖

表 2.2.8.1 112 年第 1 季麥寮附近海域水質參數與浮游植物及浮游動物之數量、種類數之相關性分析

項目	溫度	鹽度	pH	溶氧量	生化需 氧量	濁度	懸浮 固體	葉綠 素甲	磷酸鹽	總磷	矽酸鹽	氮氣	亞硝 酸鹽	硝酸鹽	pp	zp	pp 種類數	zp 種類數
溫度	1.00																	
鹽度	0.66**	1.00																
pH	0.26	0.71**	1.00															
溶氧量	-0.04	-0.31*	-0.54**	1.00														
生化需氧量	-0.12	-0.08	0.02	-0.04	1.00													
濁度	-0.09	-0.41**	-0.53**	0.57**	-0.08	1.00												
懸浮固體	0.28	-0.10	-0.36*	0.36*	-0.12	0.81**	1.00											
葉綠素甲	-0.09	-0.56**	-0.67**	0.78**	0.13	0.71**	0.49**	1.00										
磷酸鹽	-0.42**	-0.61**	-0.50**	0.55**	-0.03	0.48**	0.28	0.54**	1.00									
總磷	-0.46**	-0.50**	-0.45**	0.46**	0.18	0.32*	0.08	0.41**	0.85**	1.00								
矽酸鹽	-0.39**	-0.78**	-0.78**	0.23	0.06	0.34*	0.16	0.46**	0.34*	0.28	1.00							
氮氣	0.07	0.10	0.17	-0.03	0.18	0.02	0.02	0.06	-0.04	0.01	-0.11	1.00						
亞硝酸鹽	-0.75**	-0.84**	-0.57**	0.44**	0.11	0.47**	0.12	0.57**	0.63**	0.52**	0.54**	-0.10	1.00					
硝酸鹽	-0.64**	-0.81**	-0.64**	0.38**	0.13	0.44**	0.18	0.50**	0.59**	0.50**	0.56**	-0.07	0.82**	1.00				
pp	-0.20	-0.49**	-0.73**	0.45**	-0.36*	0.47**	0.36*	0.48**	0.51**	0.40**	0.52**	-0.33*	0.48**	0.50**	1.00			
zp	0.57*	0.56*	0.25	-0.15	-0.18	-0.20	0.21	-0.35	-0.70**	-0.78**	-0.31	-0.38	-0.48*	-0.57*	-0.05	1.00		
pp 種類數	-0.17	-0.18	-0.38*	0.22	-0.23	0.32*	0.27	0.27	0.32*	0.28	0.22	0.00	0.23	0.26	0.70**	-0.05	1.00	
zp 種類數	0.24	0.37	0.42	-0.26	0.12	-0.22	0.04	-0.34	-0.57*	-0.70**	-0.34	-0.13	-0.22	-0.24	-0.15	0.73**	-0.03	1.00

註：pp-浮游植物；zp-浮游動物

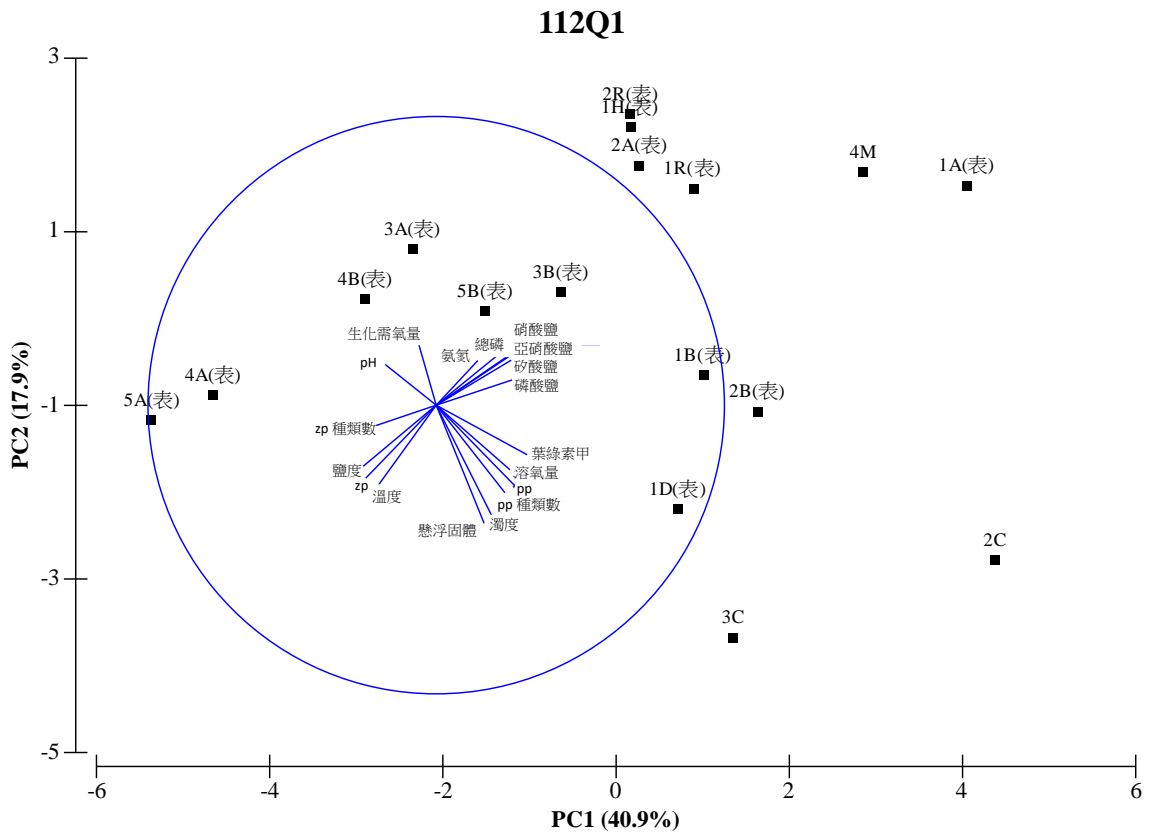
*. 顯著水準 ≤ 0.05 ； **. 顯著水準 ≤ 0.01

第三章 檢討與建議

3.1 監測結果檢討與因應對策

3.1.1 海域水質

綜整比對歷年(98年第1季至112年第1季)各水質各季測值範圍變化(圖3.1.1.1-圖3.1.1.2)，其中107年第1季至112年第1季各水質項目普遍符合甲類海域海洋環境品質標準，僅總磷及氨氮於新虎尾溪口4M測站偶有高於甲類海域海洋環境品質標準的情況(總磷 >0.05 mg/L；氨氮 >0.30 mg/L)，研判應是受新虎尾溪溪水輸出的影響，未來將持續進行監測以掌握該海域水質現況。



圖 3.1.1.1 麥寮園區附近海域測站歷年水質調查比較



圖 3.1.1.1 麥寮園區附近海域測站歷年水質調查比較(續)

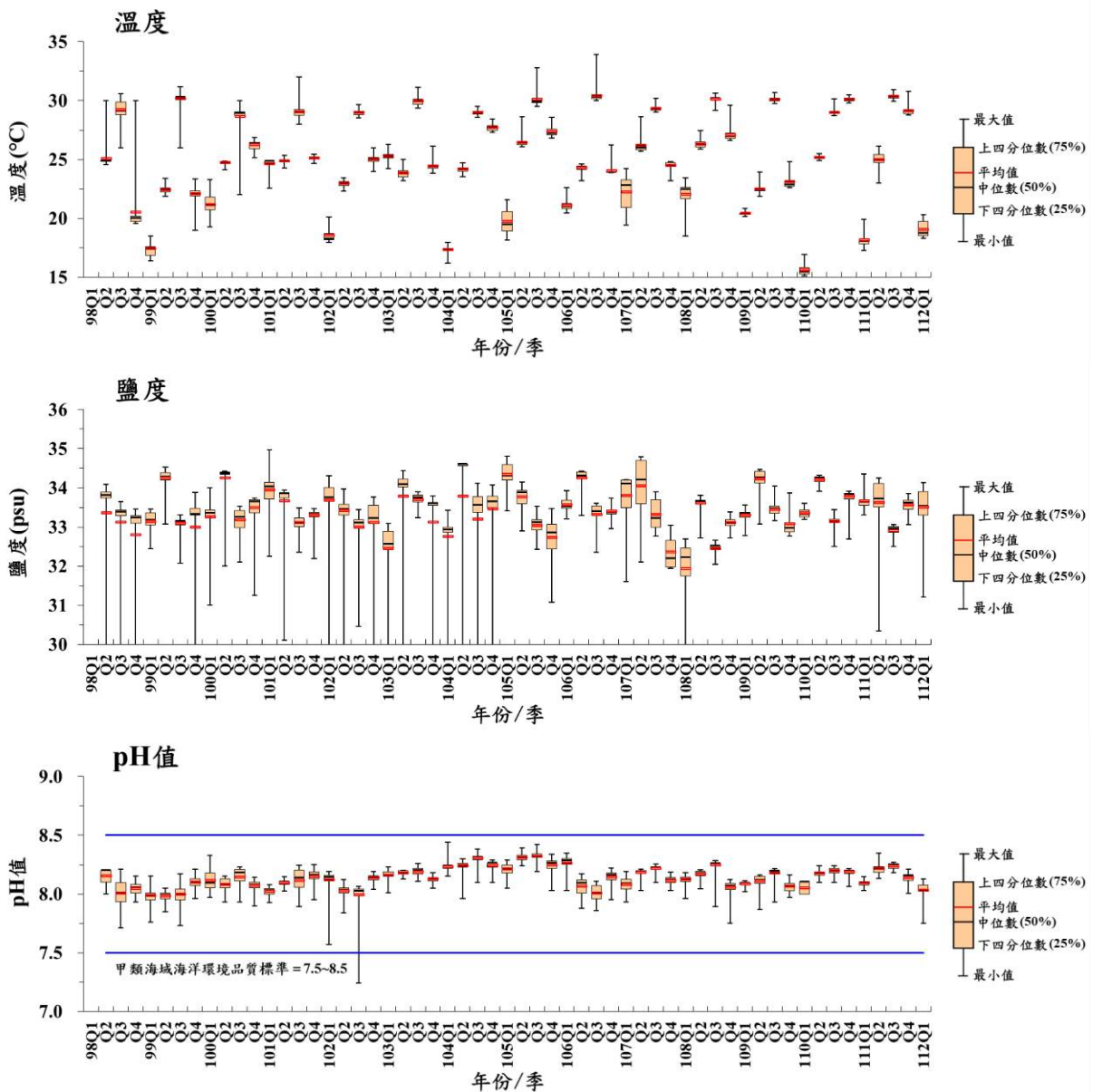

圖 3.1.1.1 麥寮園區附近海域測站歷年水質調查比較(續)

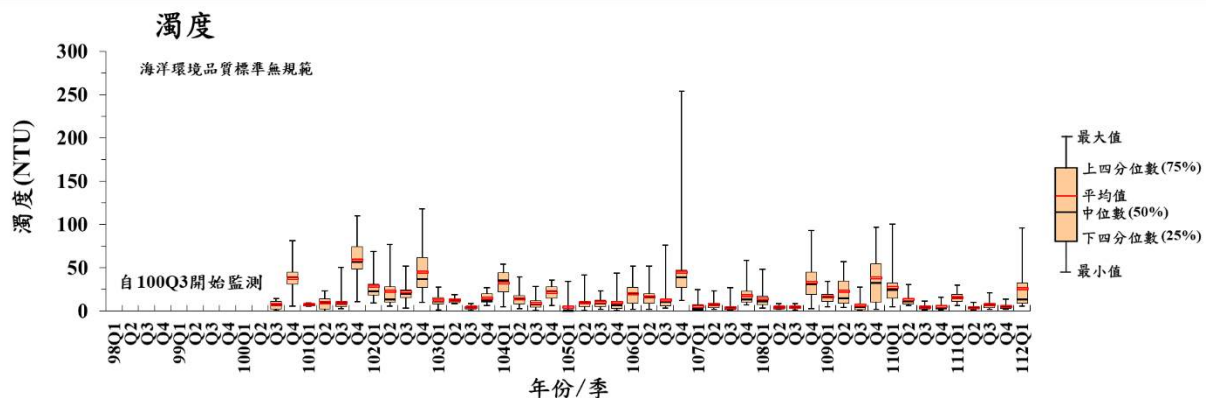
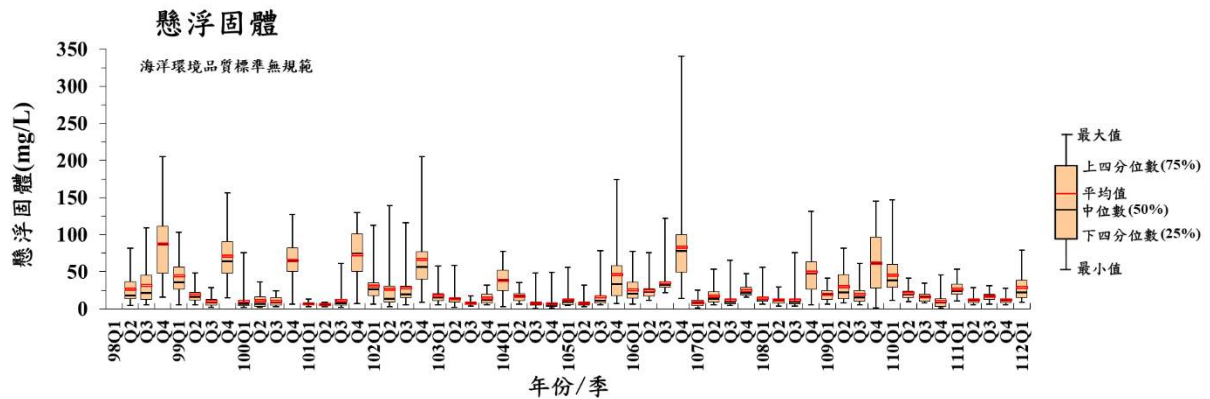
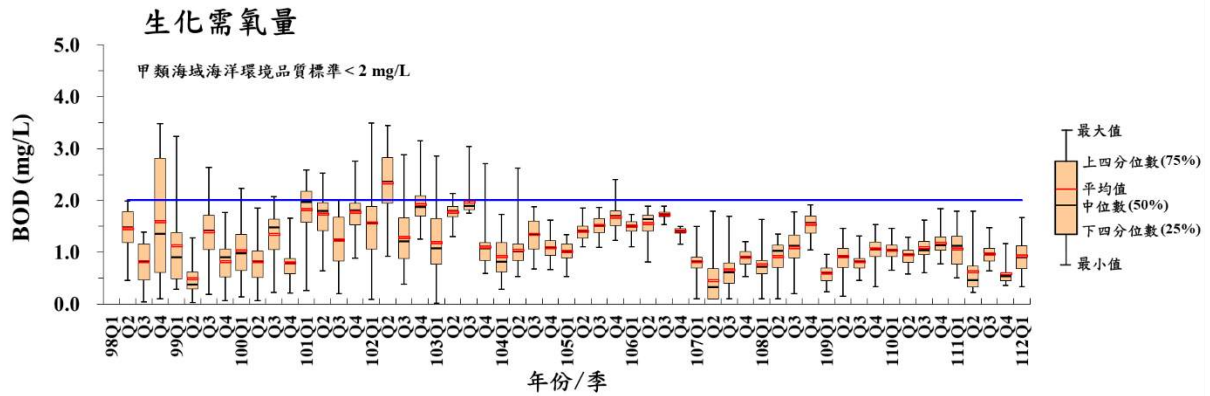
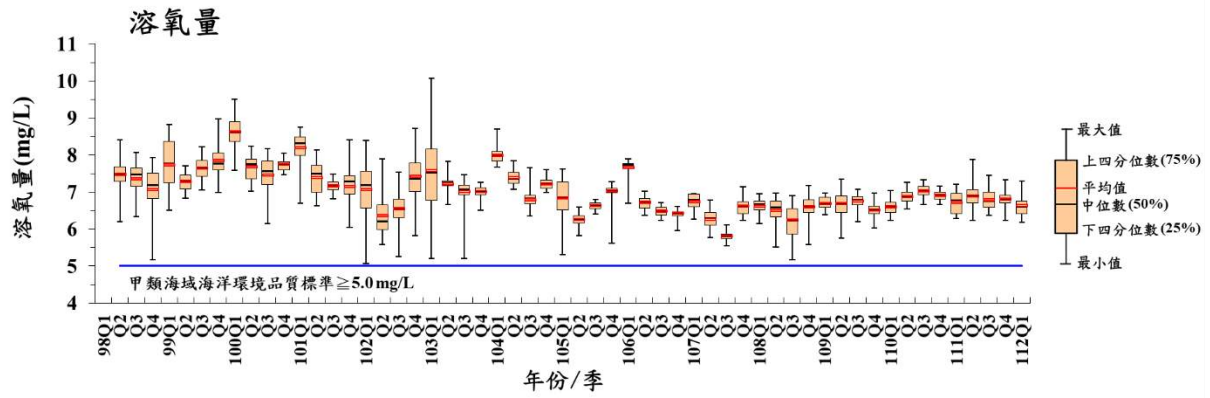

圖 3.1.1.1 麥寮園區附近海域歷年水質調查比較(續)

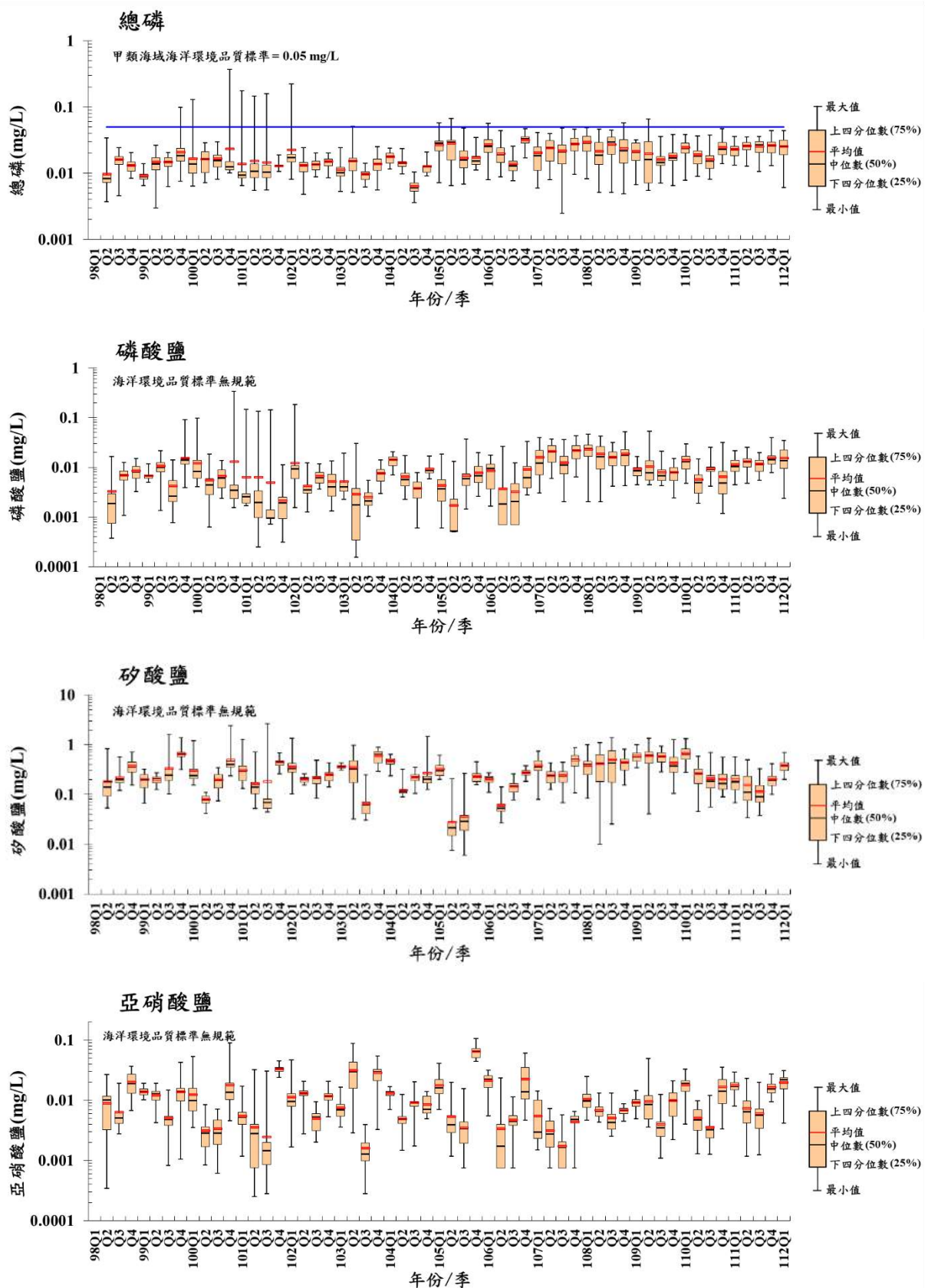

圖 3.1.1.1 麥寮園區附近海域歷年水質調查比較(續)

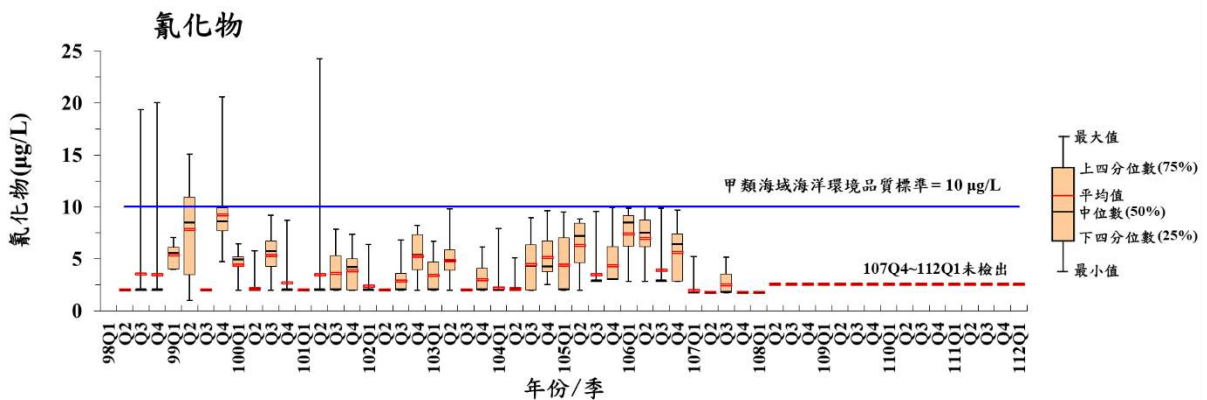
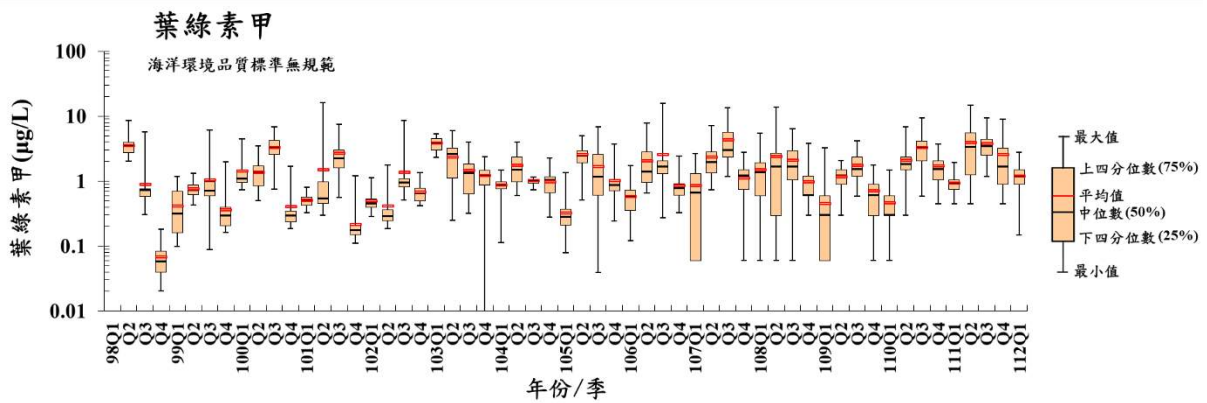
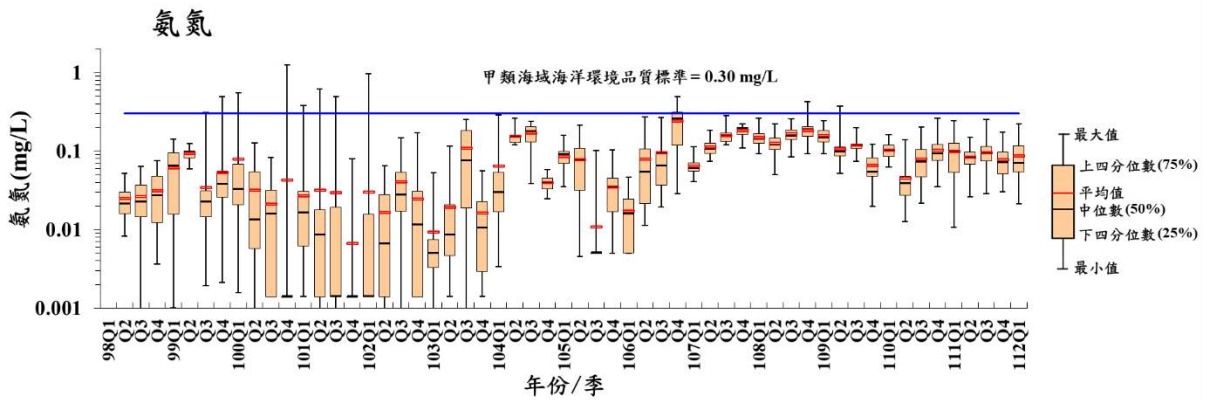
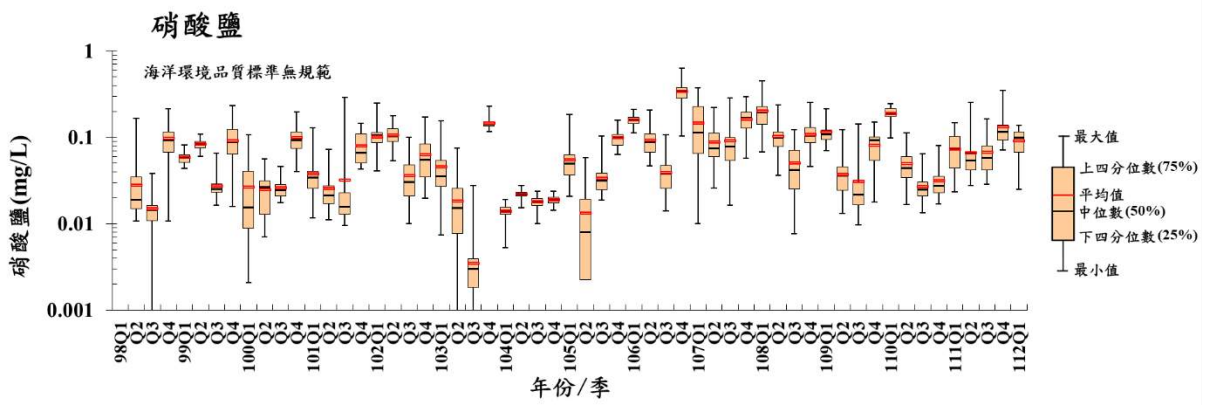

圖 3.1.1.2 麥寮園區附近海域歷年水質重金屬調查比較

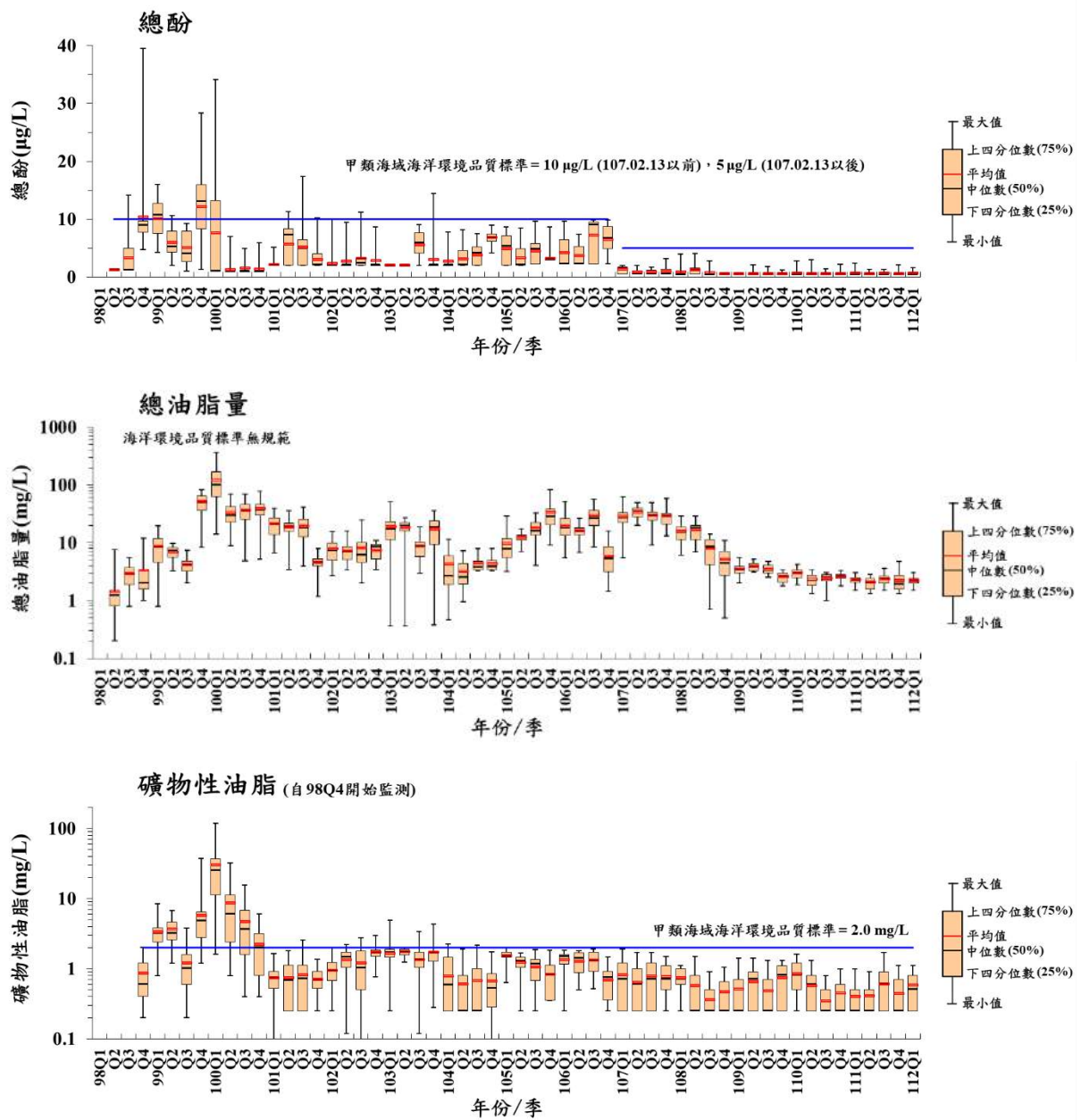

圖 3.1.1.2 麥寮園區附近海域歷年水質重金屬調查比較(續)

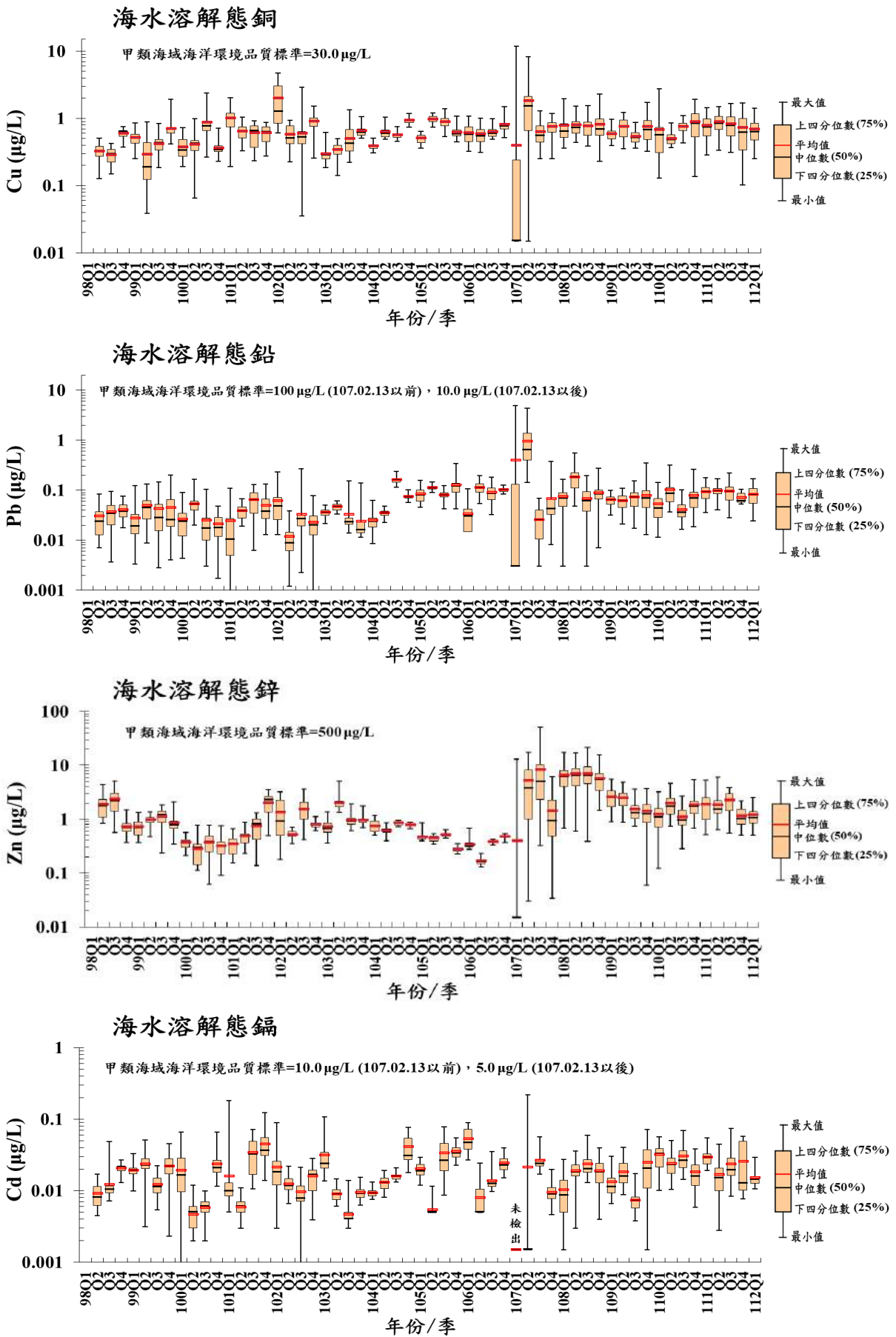

圖 3.1.1.2 麥寮園區附近海域歷年水質重金屬調查比較(續)

3.1.2 海域底泥

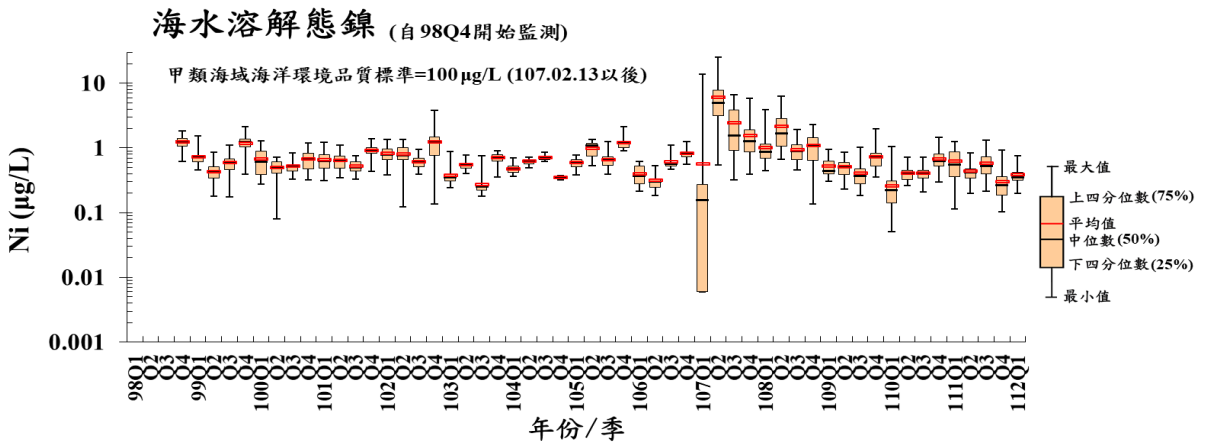
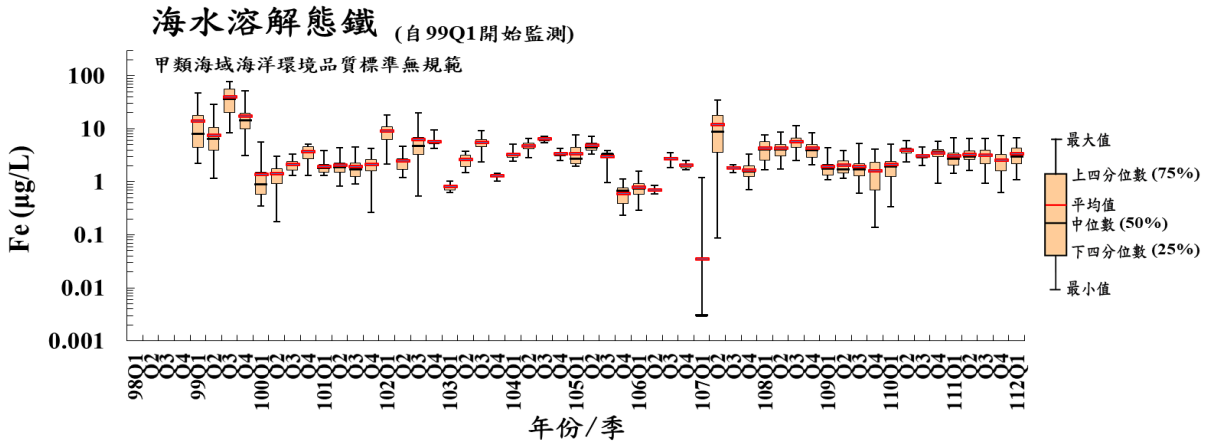
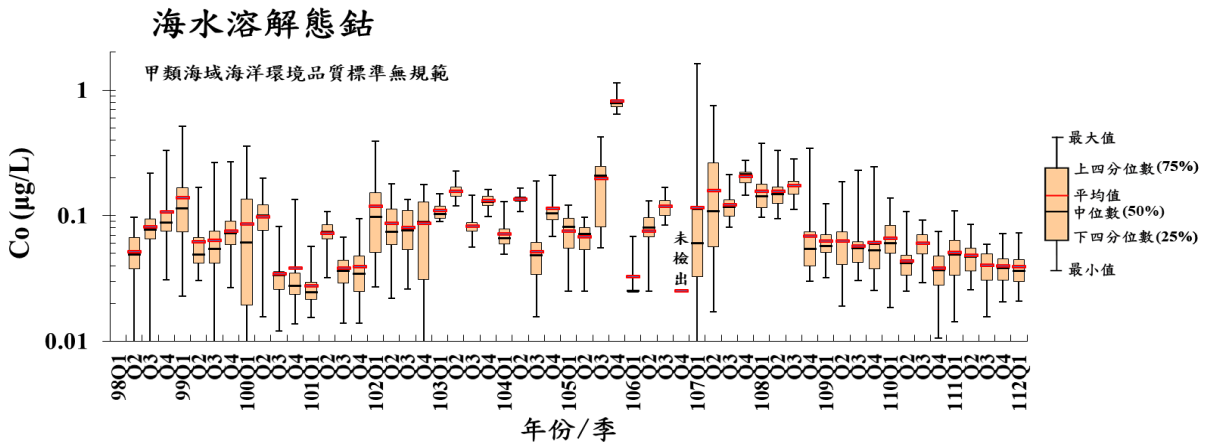
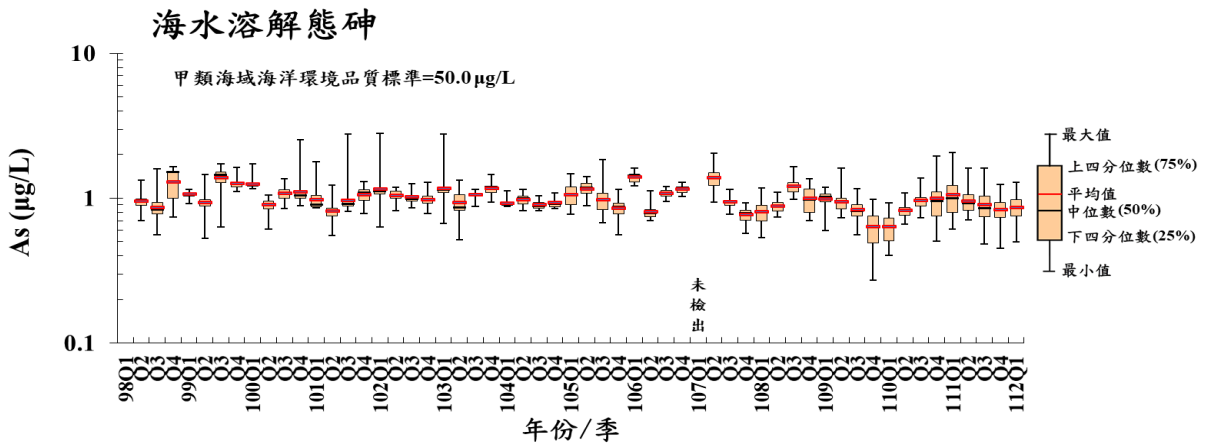
本季(112 年第 1 季)調查 17 個測站之底泥粒徑分析結果，平均粒徑以 2A、3B 及 5B 測站為中等粗砂(0.25~0.5 mm)，1R、2R、1A、1B、2B、2C、3A、3C、1D 及 5A 測站為細砂(0.125~0.250 mm)，1H、4A、4B 及 4M 測站為泥(0.0039~0.0625 mm)，將 107 年第 1 季至 112 年第 1 季各測站底泥平均粒徑分布如圖 3.1.2.1。由圖 3.1.2.1 發現歷次調查各測站之底泥粒徑大小分布皆在歷年變化範圍內，本計畫調查區域為一海流活動旺盛之海洋環境，而麥寮港內測站 1H 可能因受海流擾動影響較低，使歷年平均粒徑大小變化較為穩定且多數屬於泥(0.0039 ~ 0.0625 mm)。海域底泥搬運及傳輸主要受到海潮流及波浪等水力影響；一般高水力狀態下底泥為較粗之砂質，反之則顆粒較細，泥質含量較多。在 107 年第 1 季至 112 年第 1 季共 21 次監測中，3A 測站除 107 年第 3 季及 110 年第 1 季，4A 測站除 112 年第 1 季底泥以細顆粒(<0.0625 mm)為主要組成外，其餘底泥以粗顆粒(>0.0625 mm)為主要組成，顯示 3A 及 4A 測站底泥以粗顆粒為常態，而 3A 測站於 107 年第 3 季及 110 年第 1 季，4A 測站於 112 年第 1 季之底泥以細顆粒為主，可能因海潮流傳輸他處細顆粒並於此測站附近沉積導致。

107 年第 1 季至 112 年第 1 季底泥總有機碳(TOC)分析結果顯示所有測站含量介於 0.04 ~ 1.42%之間(圖 3.1.2.2)。參考國內文獻(Hung *et al.*, 2007 ; Chen *et al.*, 2018)，發現淡水河口的總有機碳含量介於 0.29% ~ 1.71%之間，高雄港總有機碳含量介於 0.7% ~ 2.8%之間。112 年第 1 季麥寮附近海域底泥總有機碳含量(0.07 ~ 1.11%)介於歷年變化範圍，並無異常。

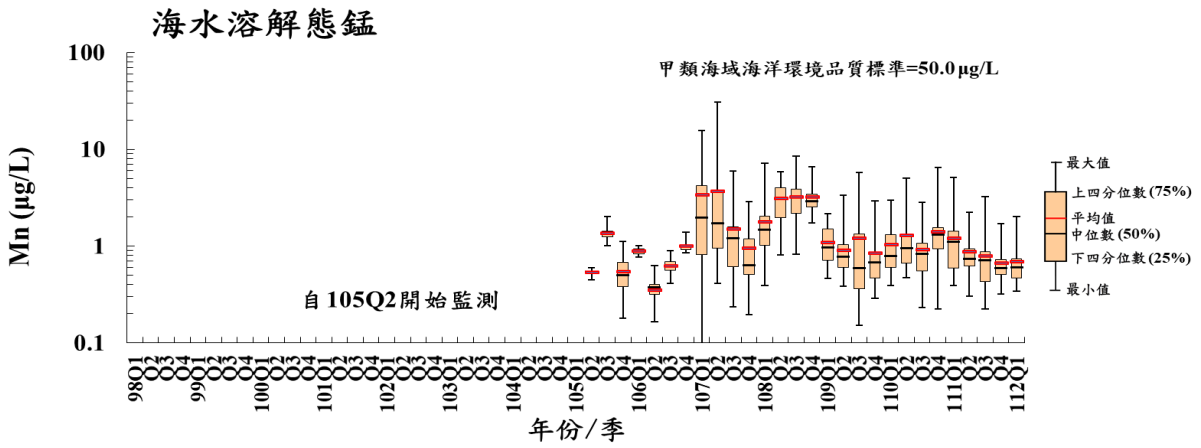
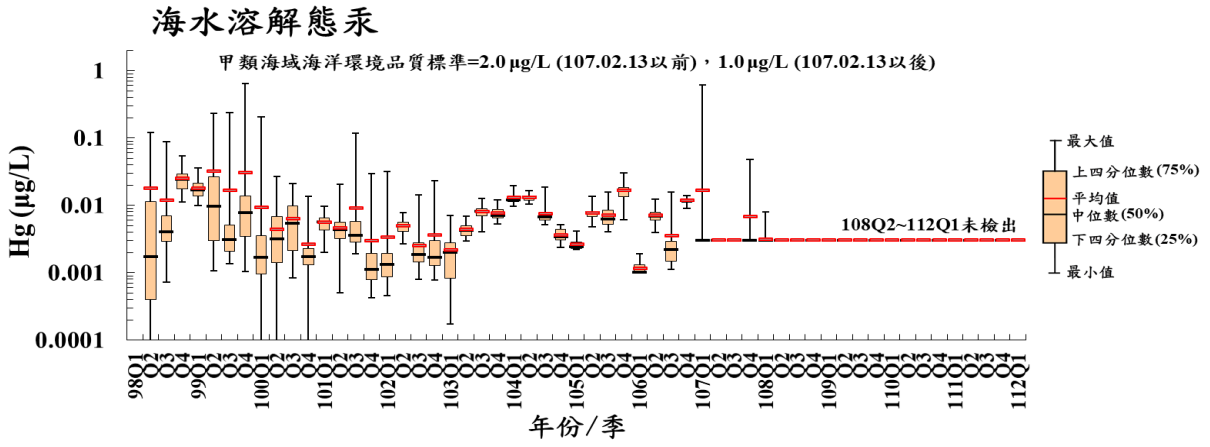
歷年海域底泥重金屬監測結果(圖 3.1.2.3)，112 年第 1 季麥寮附近海域所測得底泥中銅、鉛、鋅、鐵、砷、鎘、六價鉻、汞、鎳、錳金屬皆低於環保署底泥品質指標下限值(圖 3.1.2.3)；而往年底泥砷、鎳濃度則曾有高於環保署底泥品質指標下限值的情形。底泥具有不均質性，其重金屬含量多寡受到許多因素影響，如海域沉積環境、底泥來源、粒徑大小、有機碳含量、地球化學作用與有無污染等因素(Luoma, 1990)。依據文獻資料，劉與林(2005)學者分析雲林沿海地區及北港溪流域，13 口地質調查井，共 655 個岩心樣品之砷含量(最大值 590 mg/kg)，結果顯示該地區之地下水砷濃度與阻水層含量(海相地質)呈高度正相關，而與含水層(陸相地質)

呈低度正相關，推測該地區地下水之砷主要來自阻水層之海相地層；其推測嘉南平原、濁水溪沖積扇南翼（雲林地區）及蘭陽平原形成高砷之沉積環境相似，可能均源於約 10,000 年前海進沉積後所形成之海相地層(劉等, 1999)；且台灣地區地下水中砷濃度高潛勢區集中於濁水溪沖積扇南翼(包含雲林地區)、嘉南平原、屏東平原及蘭陽平原，此亦為該地區地下水中砷濃度偏高，造成公衛史上「烏腳病」案例原因。依據行政院環保署全國環境水質監測資訊網資料，整體調查台灣河川污染潛勢報告(2017)指出，台灣河川底泥鎳濃度全部(包含濁水溪與新虎尾溪)超過底泥品質指標下限值(24.0 mg/kg)，底泥鎳濃度普遍有較高情形，應屬本土背景濃度。Lee et al (1998a) 調查台灣西南沿海底泥之鎳濃度範圍為 16.2~95.2 mg/kg，甚至超過底泥品質指標上限值(80.0 mg/kg)，且研究指出細粒徑(<63 μm)底泥較粗粒徑(<1000 μm)底泥對鎳、鋅、銅、鉛、鉻及鐵金屬的富集能力較佳，細粒徑底泥中金屬濃度較高。依歷年監測比對結果顯示本季底泥重金屬監測濃度與往年並無異常且皆低於底泥品質指標下限值，未來將持續進行監測以掌握該海域底泥現況。

另比較施工前(83/4-83/5)、施工期間(83/6-87/12)、營運期間(近五年)與本年度(112Q1)底泥重金屬濃度，如表 3.1.2.1 所示，107~112 年第 1 季底泥銅、鉛、鋅、鎳、砷之平均濃度與施工前及施工期間比較並無異常，且平均濃度均低於底泥品質指標下限值，而底泥鎘、汞之平均濃度亦接近地殼背景濃度(Cd: 0.09 mg/kg; Hg: 0.05 mg/kg)(Rudnick and Gao, 2003)，且均遠低於底泥品質指標下限值，顯示麥寮附近海域底泥重金屬濃度並無異常。

本計畫底泥重金屬濃度與臺灣西部沿海及鄰近海域進行比較顯示(表 3.1.2.2)，本年度(112Q1)及上年度(111Q1~Q4)底泥重金屬濃度皆在臺灣西部沿海及臺灣鄰近海域(南海、東海)濃度範圍內，顯示麥寮海域底泥重金屬濃度並無異常。另，由麥寮港區底泥重金屬濃度與國內外其他港區進行比較表顯示(表 3.1.2.3)，麥寮港區(1H 測站)底泥重金屬濃度普遍低於臺灣西部其他港區及世界其他國家港區，顯示麥寮港區底泥重金屬濃度並無異常。



圖 3.1.2.1 麥寮園區附近海域 107 年第 1 季至 112 年第 1 季底泥平均粒徑比較分析



圖 3.1.2.1 麥寮園區附近海域 107 年第 1 季至 112 年第 1 季底泥平均粒徑比較分析(續)

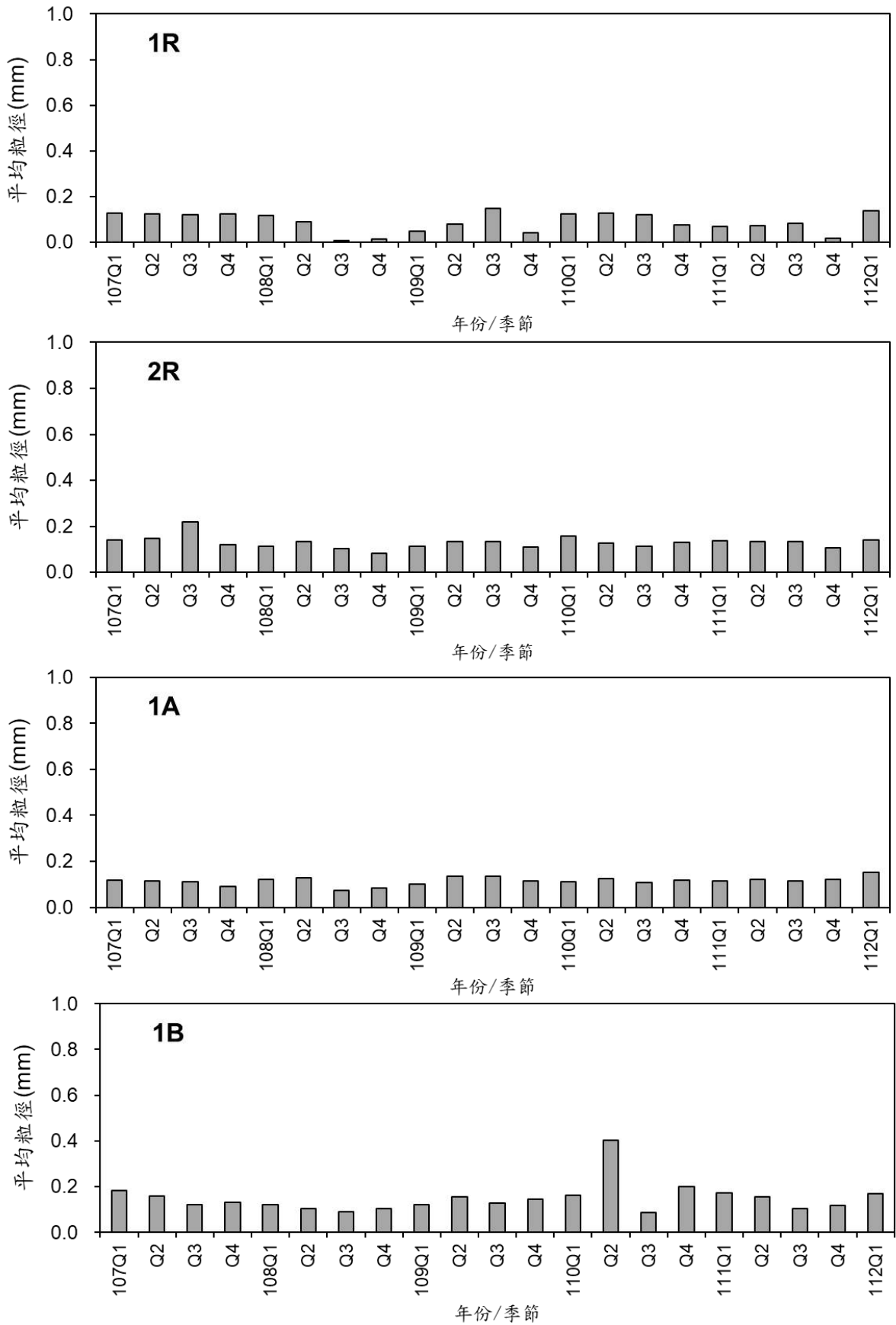

圖 3.1.2.1 麥寮園區附近海域 107 年第 1 季至 112 年第 1 季底泥平均粒徑比較分析(續)

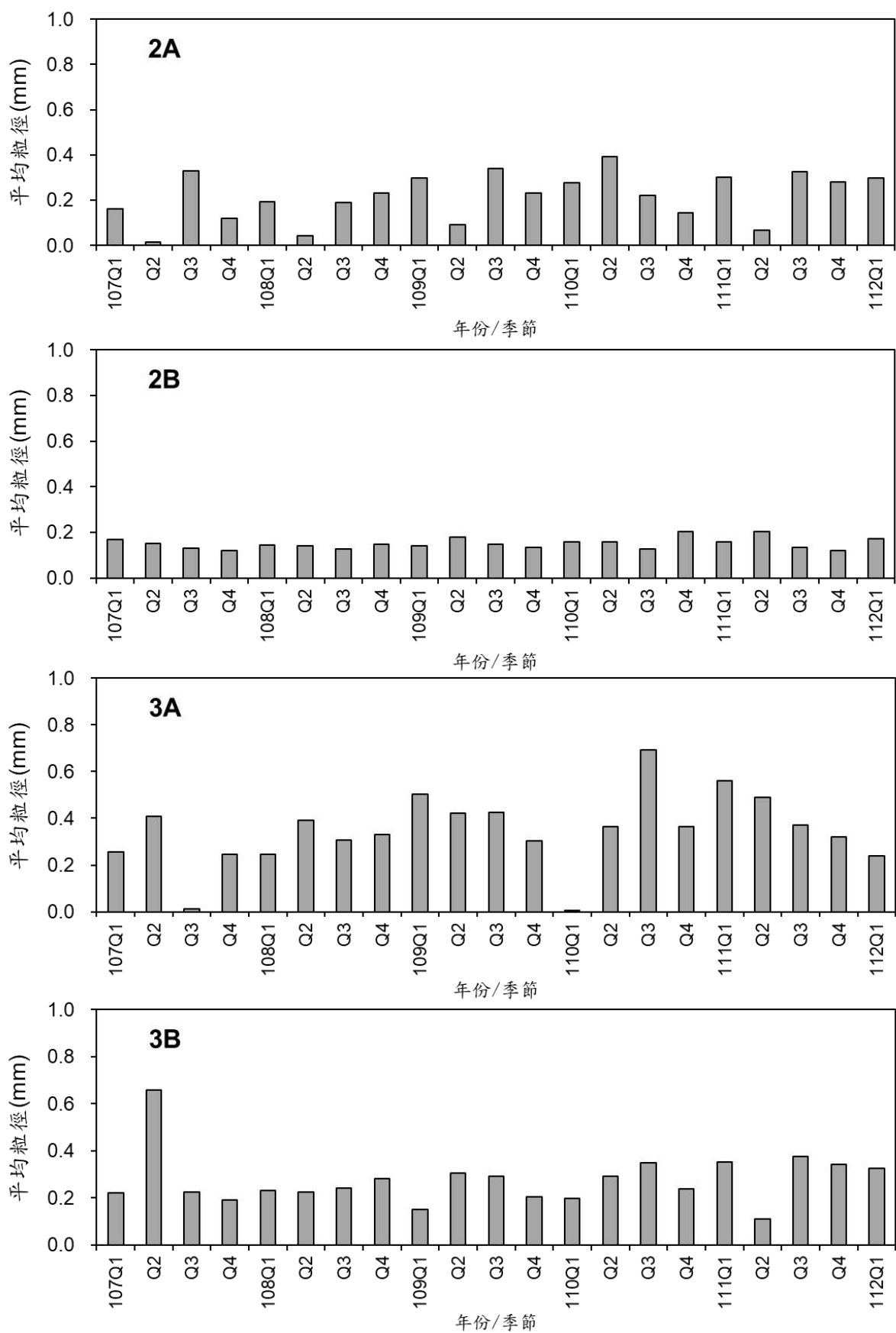

圖 3.1.2.1 麥寮園區附近海域 107 年第 1 季至 112 年第 1 季底泥平均粒徑比較分析(續)

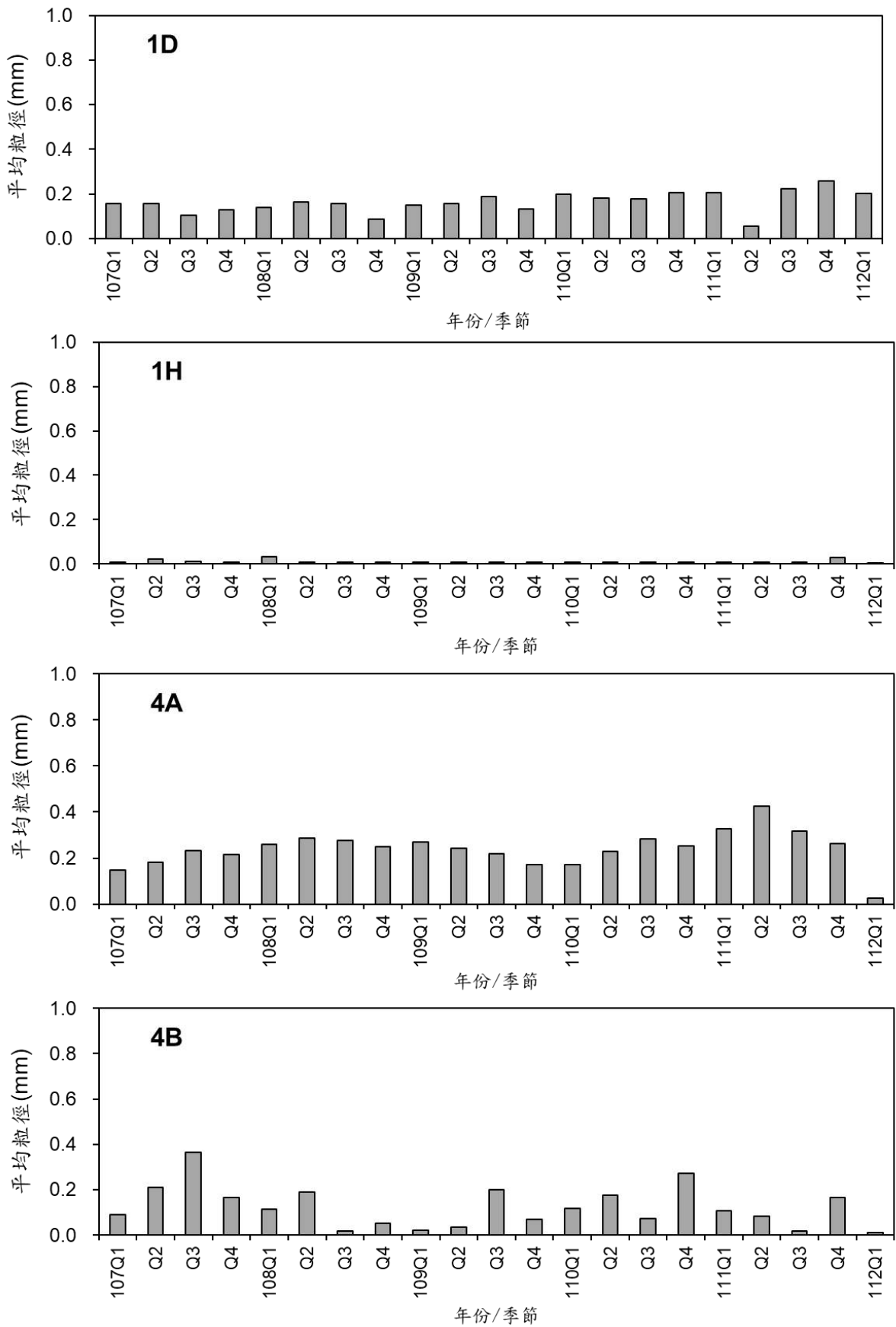

圖 3.1.2.1 麥寮園區附近海域 107 年第 1 季至 112 年第 1 季底泥平均粒徑比較分析(續)

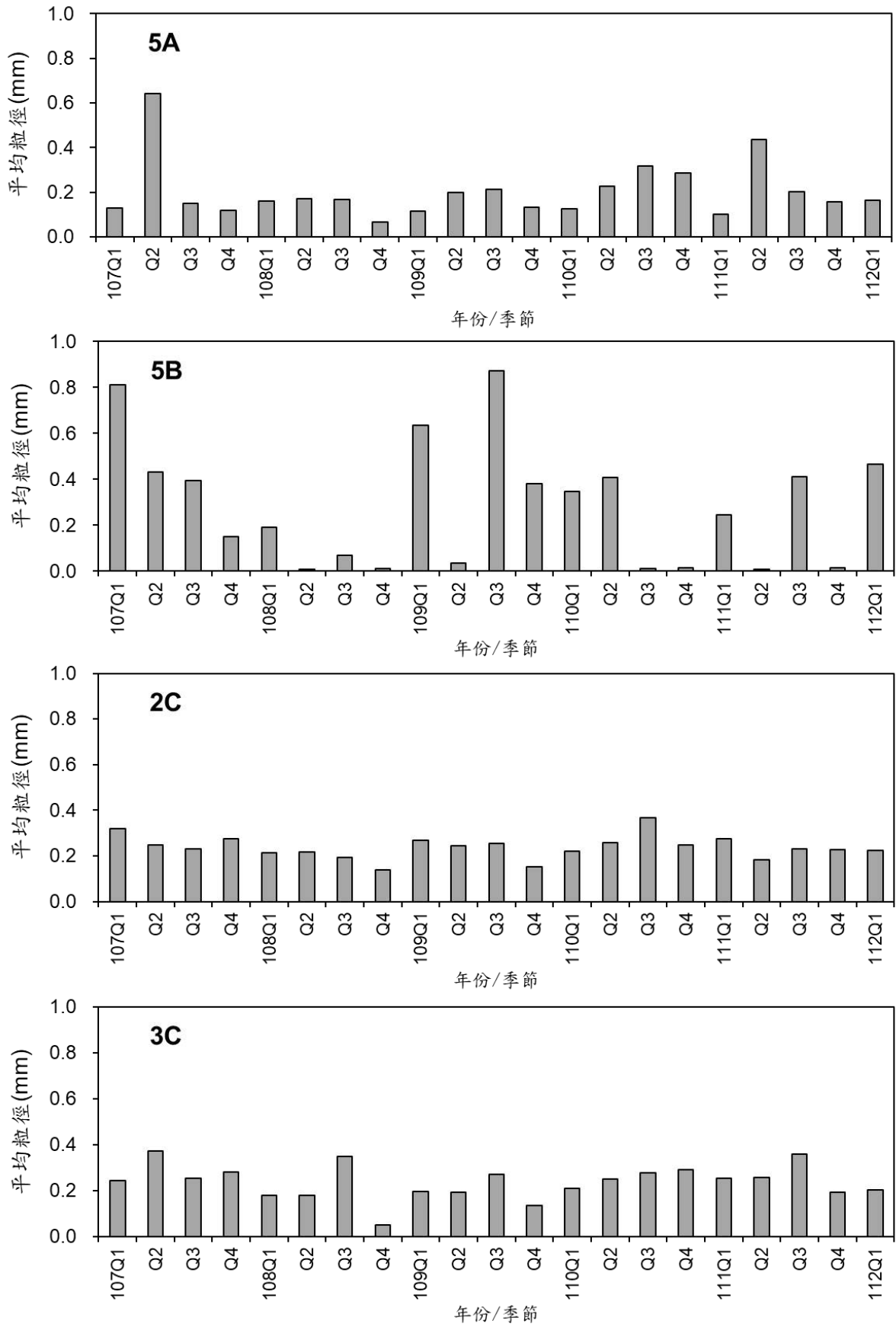

圖 3.1.2.2 麥寮園區附近海域 107 年第 1 季至 112 年第 1 季底泥總有機碳比較分析

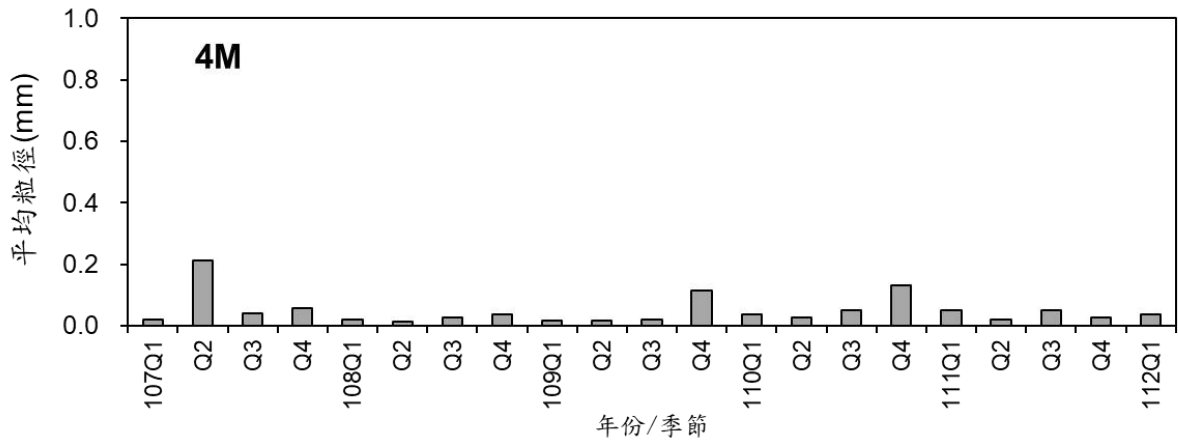

圖 3.1.2.2 麥寮園區附近海域 107 年第 1 季至 112 年第 1 季底泥總有機碳比較分析(續)

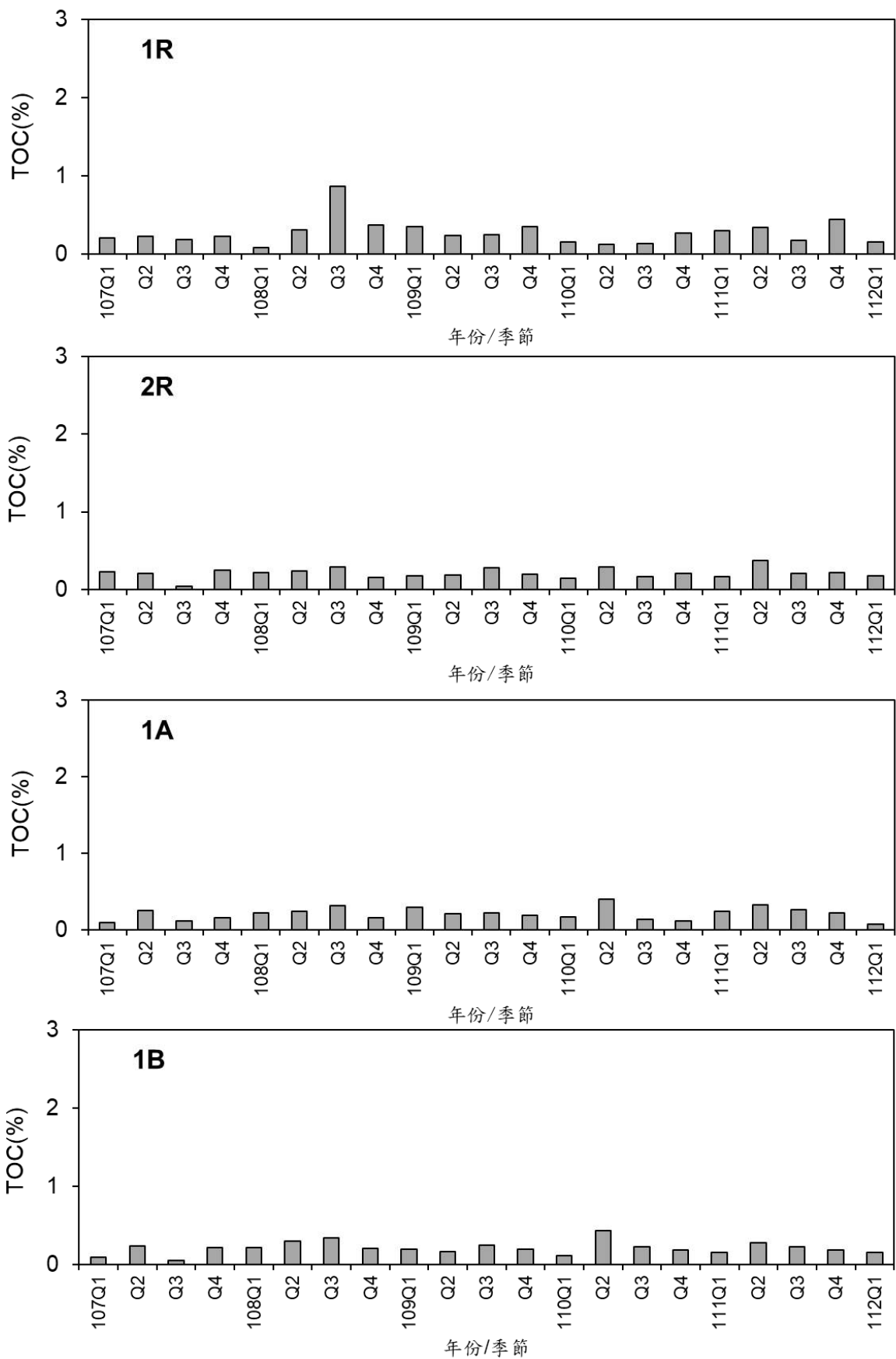

圖 3.1.2.2 麥寮園區附近海域 107 年第 1 季至 112 年第 1 季底泥總有機碳比較分析(續)

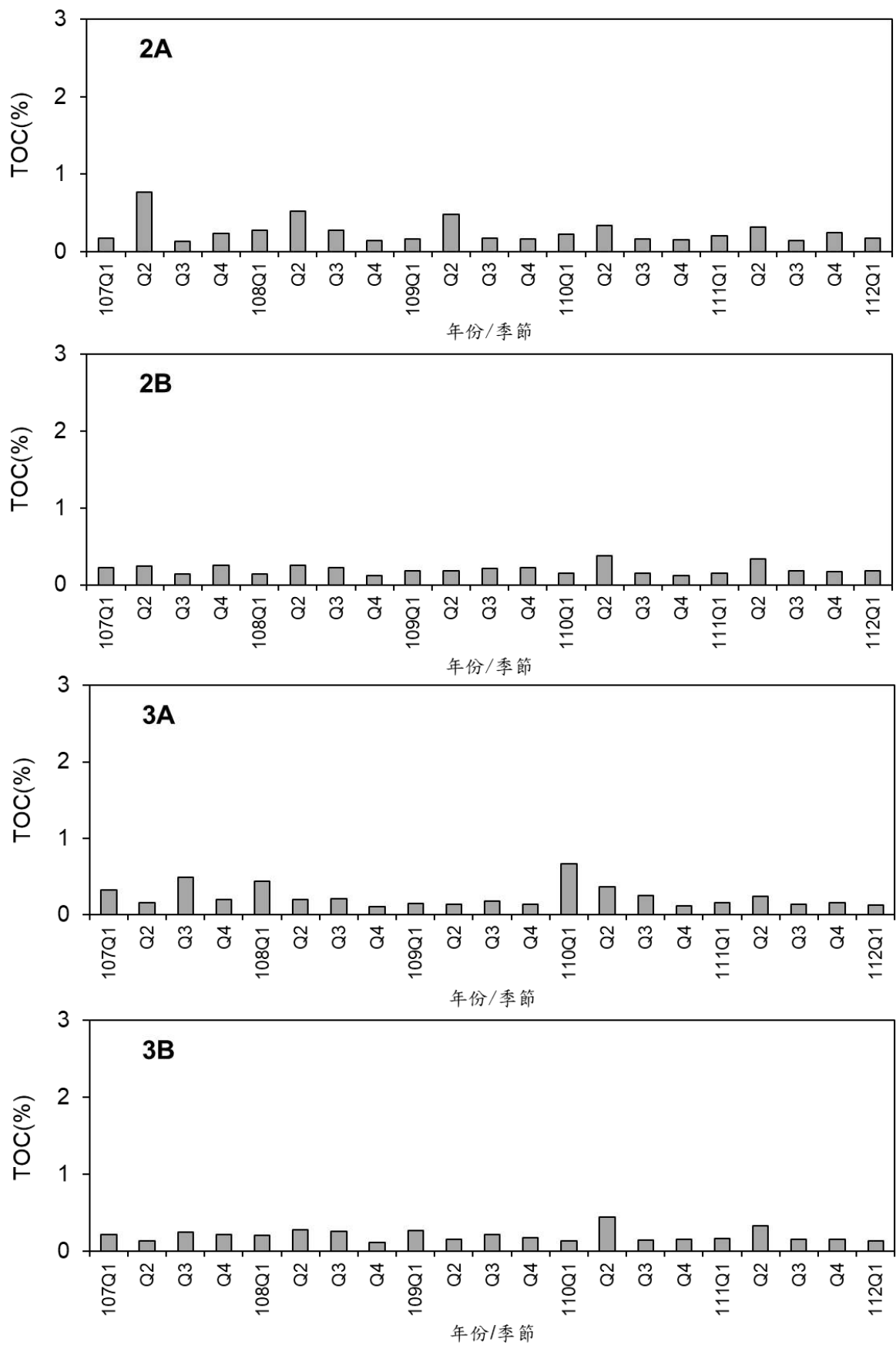

圖 3.1.2.2 麥寮園區附近海域 107 年第 1 季至 112 年第 1 季底泥總有機碳比較分析(續)

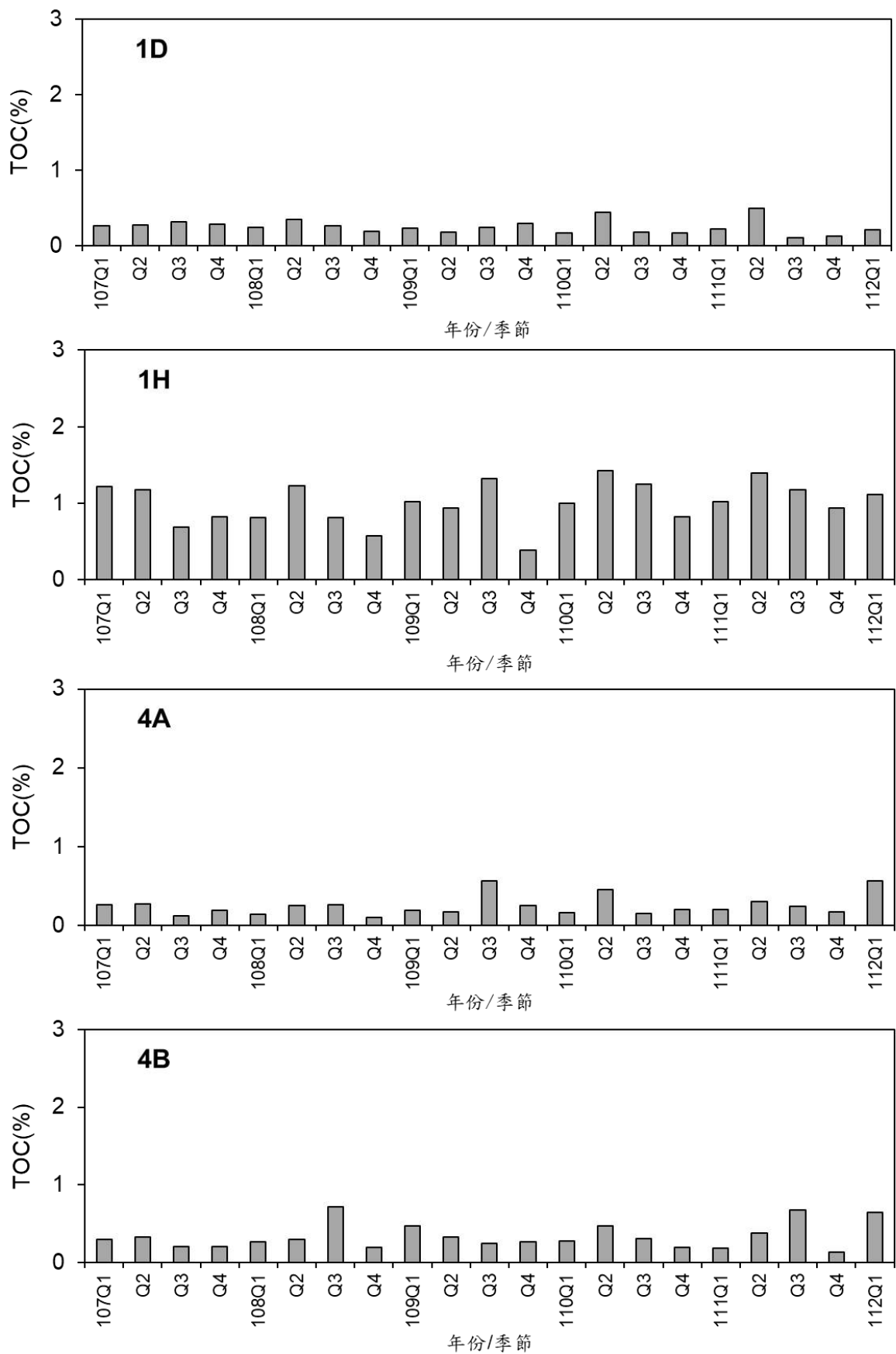

圖 3.1.2.2 麥寮園區附近海域 107 年第 1 季至 112 年第 1 季底泥總有機碳比較分析(續)

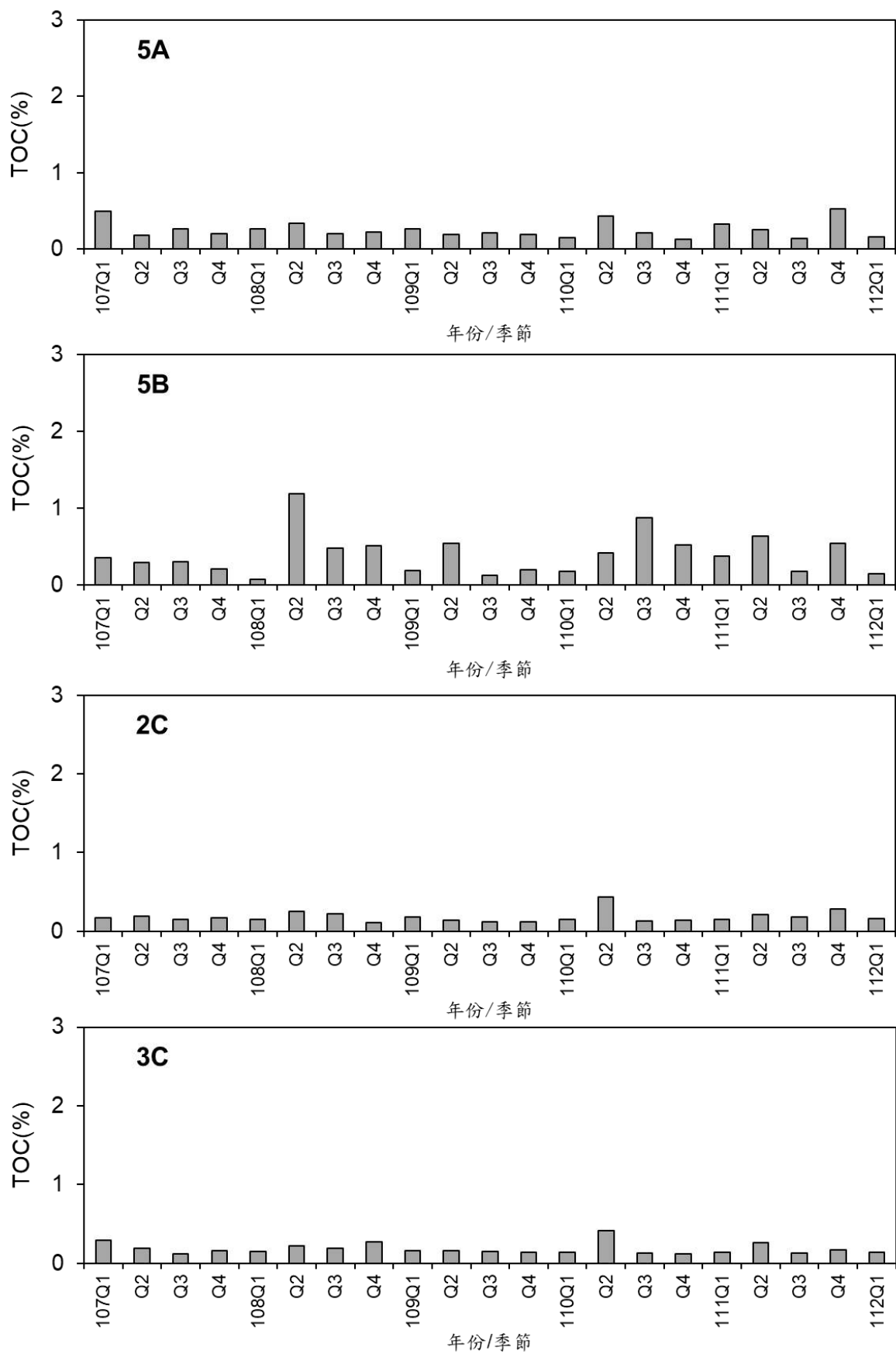

圖 3.1.2.3 麥寮園區附近海域歷年底泥重金屬調查比較

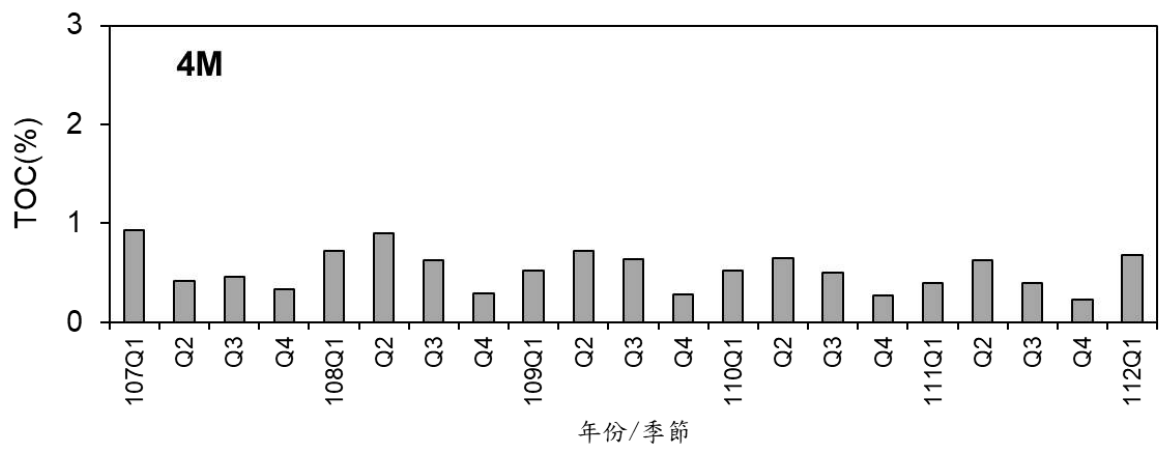

圖 3.1.2.3 麥寮園區附近海域歷年底泥重金屬調查比較(續)

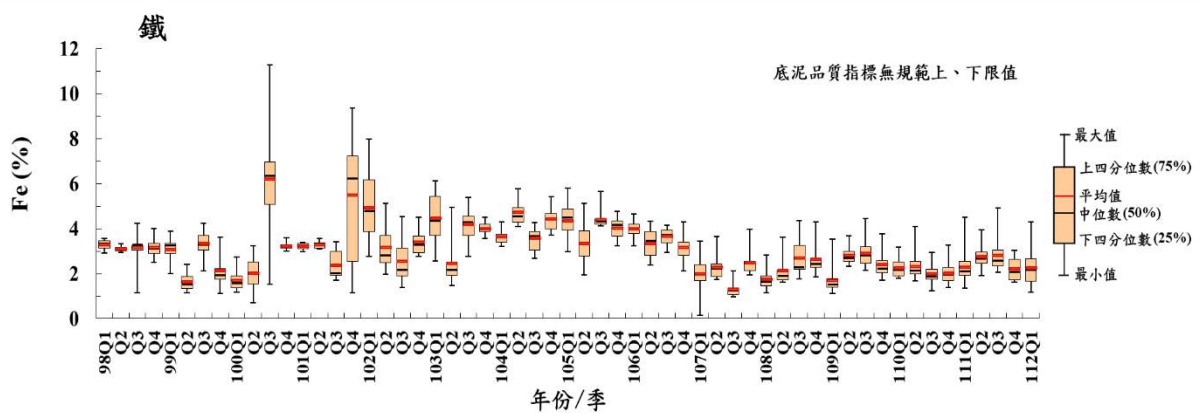
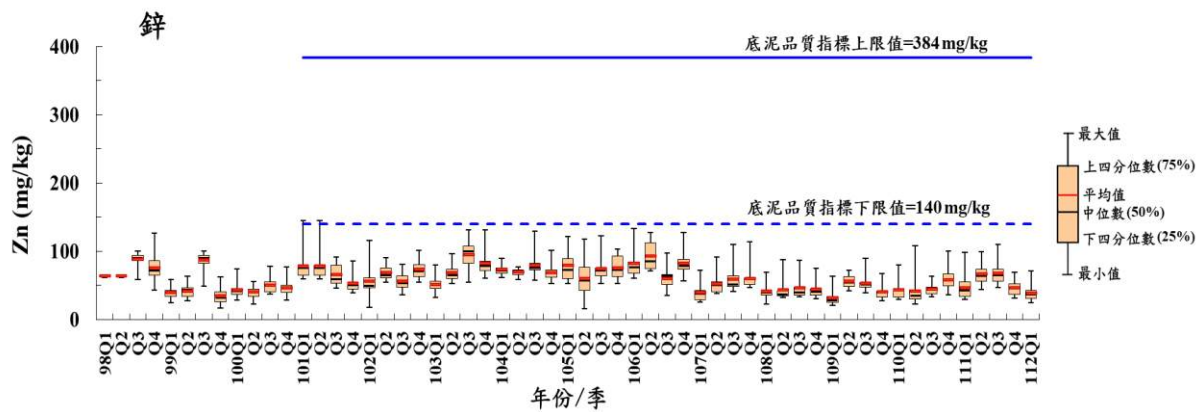
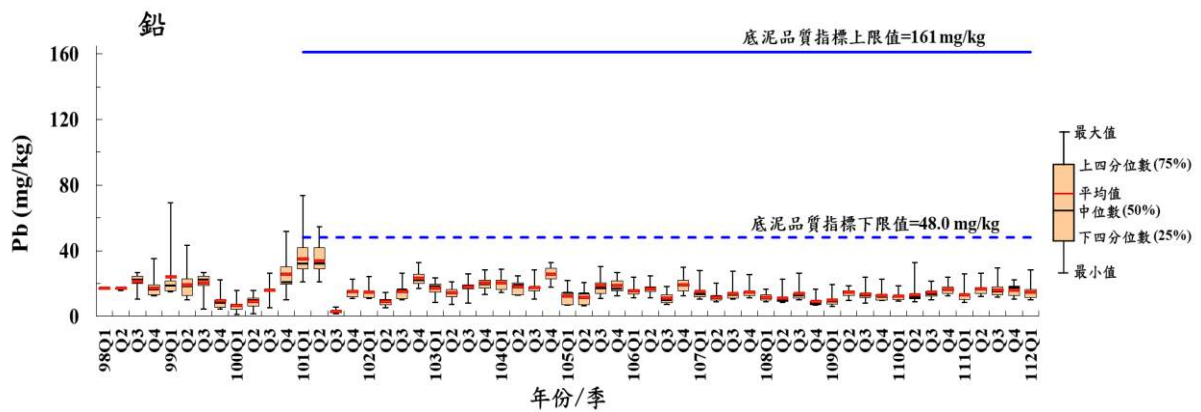
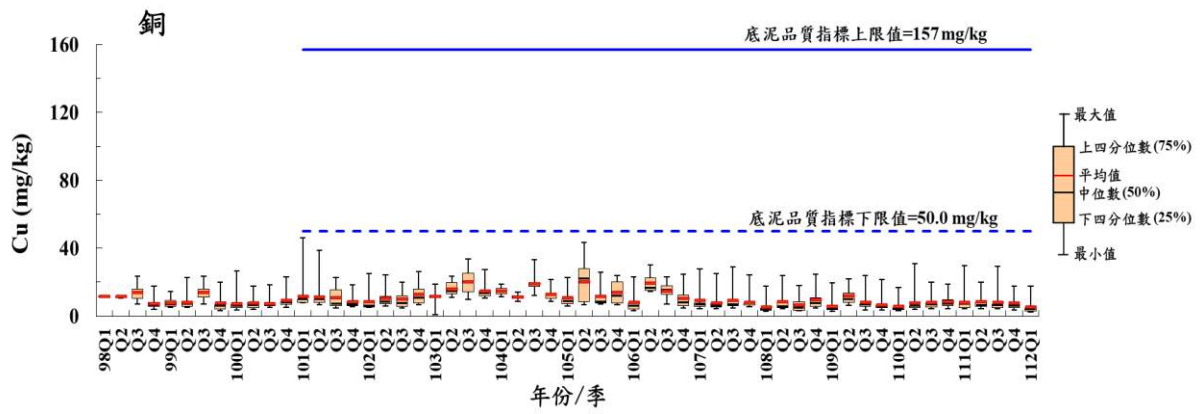

圖 3.1.2.3 麥寮園區附近海域歷年底泥重金屬調查比較(續)

表 3.1.2.1 麥寮園區附近海域底泥重金屬濃度於施工前、施工期間與營運期間(近五年)測值之比較表

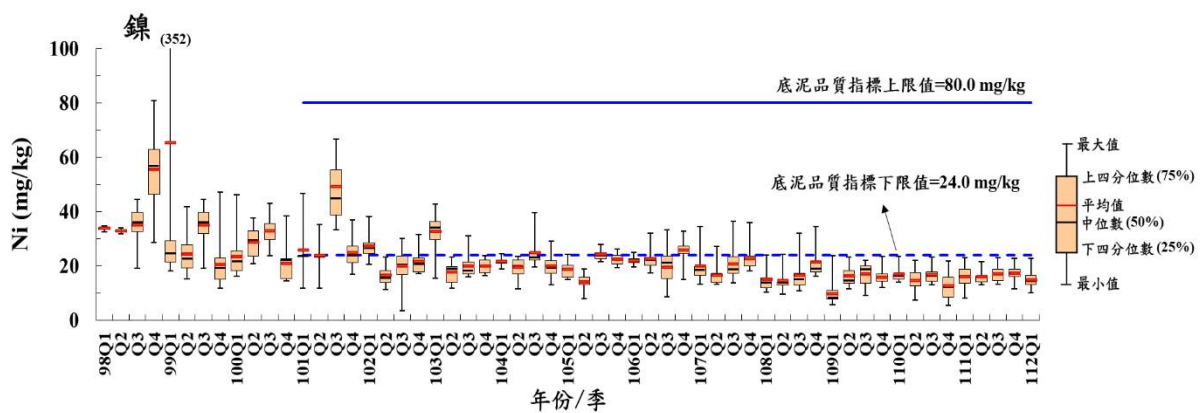
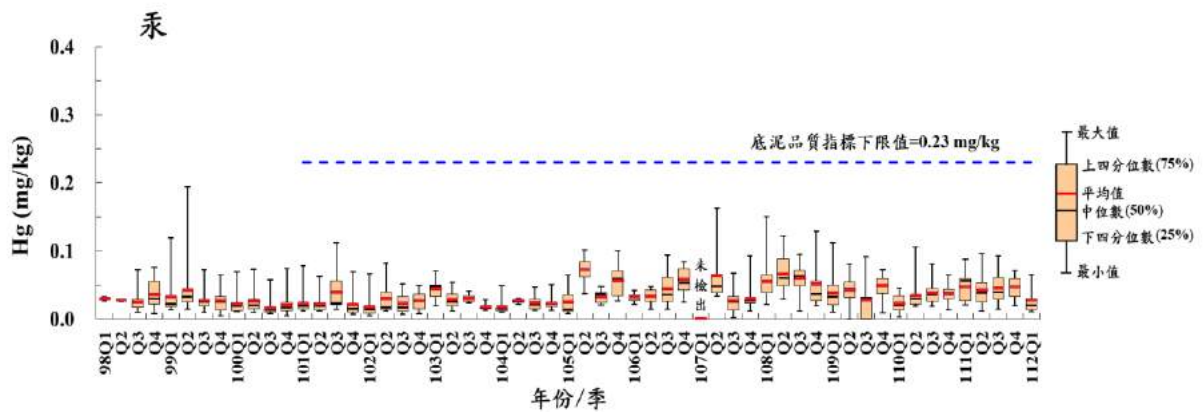
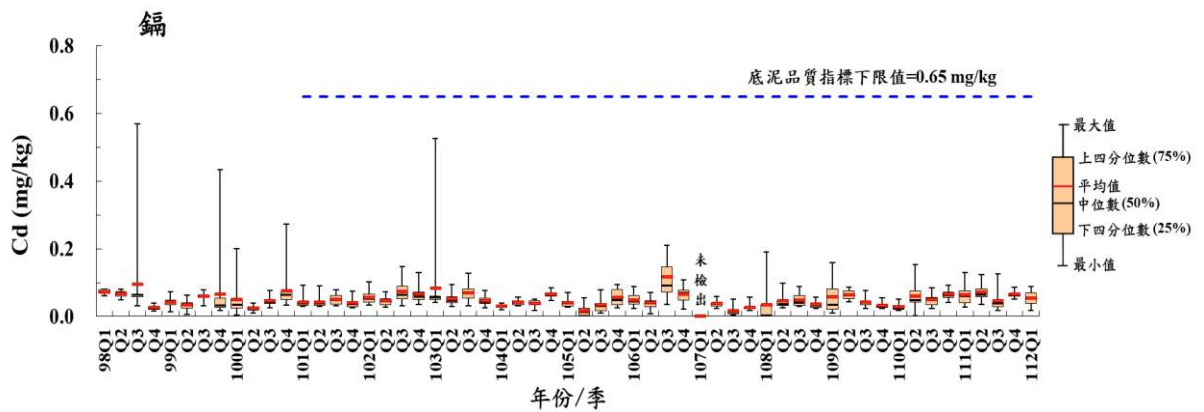
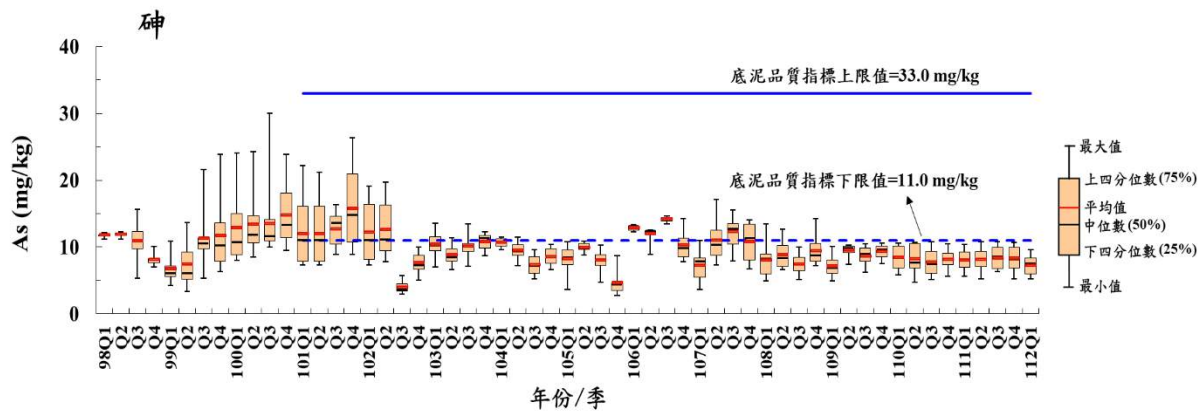
項目	單位	底泥品質指標		施工前	施工期間	營運期間(近五年)					本年度
		下限值	上限值	83/4-83/5	83/6-87/12	107	108	109	110	111	112Q1
銅	mg/kg	50.0	157	10.3 ± 2.3	9.56 ± 3.36	8.49 ± 5.71	7.33 ± 5.12	7.80 ± 4.88	7.26 ± 4.59	7.89 ± 5.13	5.33 ± 3.92
鉛	mg/kg	48.0	161	15.3 ± 3.6	14.6 ± 3.9	13.7 ± 4.1	11.3 ± 3.9	12.4 ± 3.5	13.9 ± 4.0	15.3 ± 4.2	14.7 ± 4.3
鋅	mg/kg	140	384	63.2 ± 7.1	61.5 ± 9.9	52.2 ± 17.1	43.4 ± 14.3	44.9 ± 14.1	46.6 ± 16.6	56.2 ± 18.6	38.4 ± 10.9
鎳	mg/kg	24.0	80.0	26.0 ± 2.8	23.2 ± 3.4	19.8 ± 5.2	16.7 ± 5.4	14.6 ± 4.7	15.1 ± 4.0	16.1 ± 3.2	14.8 ± 3.0
砷	mg/kg	11.0	33.0	11.0 ± 3.1	11.5 ± 4.4	10.3 ± 3.1	8.4 ± 2.0	8.7 ± 1.5	8.1 ± 1.7	8.2 ± 1.6	7.3 ± 1.5
鎘	mg/kg	0.65	2.49	0.05 ± 0.01	0.04 ± 0.07	0.02 ± 0.02	0.04 ± 0.03	0.05 ± 0.03	0.05 ± 0.03	0.06 ± 0.02	0.05 ± 0.02
汞	mg/kg	0.23	0.87	0.01 ± 0.01	0.02 ± 0.02	0.03 ± 0.03	0.06 ± 0.03	0.04 ± 0.02	0.03 ± 0.02	0.05 ± 0.02	0.03 ± 0.02

註：若測值為 ND 以 1/2 MDL 計算

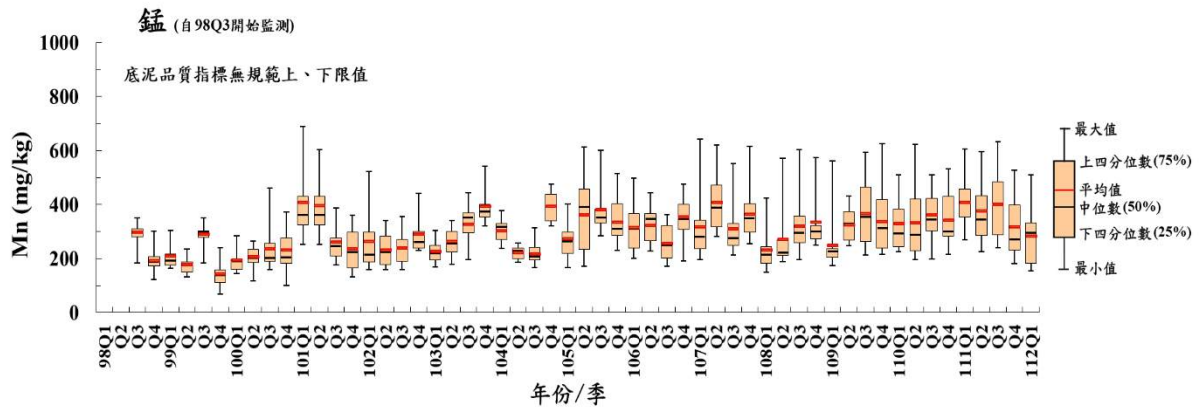
表 3.1.2.2 麥寮園區附近海域底泥重金屬濃度與臺灣西部沿海及鄰近海域之比較表

研究區域	Cu	Pb	Zn	Ni	As	Cd	Hg	參考文獻 ²
雲林麥寮海域(濃度範圍)	2.5–17.7	10.2–28.5	24.3–71.4	10.0–22.7	5.3–9.6	0.02–0.09	0.01–0.07	本計畫 112Q1
雲林麥寮海域(平均值)	5.3	14.7	38.4	14.8	7.3	0.05	0.03	本計畫 112Q1
雲林麥寮海域(濃度範圍)	3.5–29.7	8.6–29.5	29.0–110	8.2–22.9	5.3–10.8	0.02–0.13	0.01–0.10	本計畫 111Q1~Q4
大肚溪口海域	8.7–25.2	17.4–34.4	59.3–114	22.2–63.1	na ¹	0.06–0.24	na	Lee <i>et al.</i> (1998)
濁水溪口海域	8.7–27.3	17.4–31.1	50.9–101	29.8–62.1	na	0.04–0.19	na	Lee <i>et al.</i> (1998)
急水溪口海域	12.6–18.5	18.7–22.2	73.5–90.1	46.1–56.8	na	0.06–0.26	na	Lee <i>et al.</i> (1998)
臺南沿岸海域	6.3–23.8	11.3–27.6	41.1–91.6	16.2–56.5	na	0.03–0.12	na	Lee <i>et al.</i> (1998)
高雄沿岸海域	7.7–33.0	9.0–22.2	70.3–148	26.0–42.3	na	na	0.03–0.18	Chen <i>et al.</i> (2019)
臺灣海峽西側海域(平均值)	10.2	18.3	51.7	16.5	7.5	na	na	Zhai <i>et al.</i> (2020)
南海北部陸棚海域	7.1–38.1	8.5–24.4	19.3–92.5	4.4–29.2	1.3–12.1	0.03–0.24	na	Xu <i>et al.</i> (2016)
東海內部陸棚海域	4.3–41.5	10.0–44.8	18.2–114	8.2–49.5	na	na	na	Fang <i>et al.</i> (2009)

¹ na: 無資料

² 參考文獻：Chen *et al.* (2019) Spatial distribution and ecological risk assessment of sediment metals in a highly industrialized coastal zone southwestern Taiwan. *Environmental Science and Pollution Research* 26, 14717–14731.

Lee *et al.* (1998) Characterization and distribution of metals in surficial sediments in southwestern Taiwan. *Marine Pollution Bulletin* 36, 464–471.

Zhai *et al.* (2020) Assessment of heavy metal contamination in surface sediments in the western Taiwan Strait. *Marine Pollution Bulletin* 159, 111492.

Xu *et al.* (2016) Heavy metals in the surface sediments of the northern portion of the South China Sea shelf: distribution, contamination, and sources. *Environmental Science and Pollution Research* 23, 8940–8950.

Fang *et al.* (2009) Distribution and contamination of trace metals in surface sediments of the East China Sea. *Marine Environmental Research* 68, 178–187.

表 3.1.2.3 麥寮港區底泥重金屬濃度與臺灣其他港區及世界其他國家港區之比較表

研究區域	Cu	Pb	Zn	Ni	As	Cd	Hg	參考文獻 ²
麥寮港 1H (濃度範圍)	17.7	28.5	71.4	22.7	7.1	0.09	0.06	本計畫 112Q1
麥寮港 1H (濃度範圍)	17.8–29.7	22.3–29.5	68.7–110	20.9–22.9	7.7–10.4	0.08–0.13	0.05–0.10	本計畫 111Q1~Q4
台中港	9.8–47.0	10.5–51.5	55.6–198	na	5.5–11.7	<0.15–0.18	<0.09~0.59	蔡立宏等人(2013)
高雄港	86.6–247	27.5~60.9	337–940	33.7–61.8	na	na	0.23–1.93	Chen <i>et al.</i> (2019)
高雄港	10–562	16–109	70–1602	na	na	0.15–1.11	0.15–1.12	Chen <i>et al.</i> (2013)
安平港	11.0–439	15.1–89.1	62–911	na	na	0.04–1.39	0.10–0.92	Dong <i>et al.</i> (2016)
肯布拉港(澳洲)	839	374	1824	na	36	6.0	0.9	He <i>et al.</i> (2001)
蒙特維多港(烏拉圭)	58–135	44–128	174–491	26–34	na	<1.0–1.6	0.6–1.3	Muniz <i>et al.</i> (2004)
里耶卡港(克羅埃西亞)	30.6–429	23.6–637	69.8–1260	54.8–143	9.5–37.7	0.14–4.66	0.10–8.06	Cukrov <i>et al.</i> (2011)
巴塞羅那港(西班牙)	55–784	52–696	106–1165	18–47	11–47	0.3–3.8	0.9–19.8	Gibert <i>et al.</i> (2009)
卑爾根港(挪威)	25.2–1090	24.0–1920	46.0–2900	na	na	na	0.3–38	Paetzel <i>et al.</i> (2003)
新哈芬港(美國)	na	na	na	na	na	na	0.32–1.64	Clark <i>et al.</i> (2009)

¹ na: 無資料

² 參考文獻：

蔡立宏等人 (2013) 臺灣近岸港域地形變遷與環境調查研究(4/4)；交通部運輸研究所。

Chen *et al.* (2019) Spatial distribution and ecological risk assessment of sediment metals in a highly industrialized coastal zone southwestern Taiwan. *Environmental Science and Pollution Research* 26, 14717–14731.

Chen *et al.* (2013) Evaluation of sediment toxicity in Kaohsiung Harbor, Taiwan. *Soil and Sediment Contamination: An International Journal* 22, 301–314.

Dong *et al.* (2016) Metal pollution and ecological risk assessment in the surface sediments of Anping Harbor, Taiwan. *Desalination and Water Treatment* 57, 29274–29285.

He *et al.* (2001) Changes in the marine environment of Port Kembla Harbour, NSW, Australia, 1975–1995: a review. *Marine Pollution Bulletin* 42, 193–201.

Muniz *et al.* (2004) Assessment of contamination by heavy metals and petroleum hydrocarbons in sediments of Montevideo Harbour (Uruguay). *Environment International* 29, 1019–1028.

Cukrov *et al.* (2011) A recent history of metal accumulation in the sediments of Rijeka harbor, Adriatic Sea, Croatia. *Marine Pollution Bulletin* 62, 154–167.

Gibert *et al.* (2009) Changes of heavy metal and PCB contents in surficial sediments of the Barcelona Harbour after the opening of a new entrance. *Water, Air, and Soil Pollution* 204, 271–284.

Paetzel *et al.* (2003) Sediment pollution in the Vågen, Bergen harbour, Norway. *Environmental Geology* 43, 476–483.

Clark *et al.* (2009) Current and historic mercury deposition to New Haven Harbor (CT, USA): implications for industrial coastal environments. *Science of the Total Environment* 407, 4472–4479.

3.1.3 植物性浮游生物

本研究藉由分析歷年浮游植物優勢種組成與細胞密度來瞭解麥寮園區附近海域浮游植物受環境影響而產生的變動情形。

彙整比較麥寮附近海域 101~111 年第 1 季遠岸、近岸與沿岸海域植物性浮游生物的前三優勢種類(表 3.1.3.1)，101 年遠岸、近岸海域的優勢種皆為菱形海線藻(*Thalassionema nitzschioides*)，沿岸海域為冕孢角毛藻(*Chaetoceros subsecundus*)；102 年遠岸海域的優勢種為翼根管藻(*Rhizosolenia alata*)，近岸海域為丹麥細柱藻(*Leptocylindrus danicus*)，沿岸海域為環紋勞德藻(*Lauderia borealis*)；103 年遠岸及近岸海域的優勢種皆為菱形海線藻，沿岸海域為扁面角刺藻(*Chaetoceros compressus*)；104 年遠岸海域優勢種為環紋勞德藻、近岸海域為菱形海線藻，沿岸海域為柔弱擬菱形藻(*Pseudonitzschia delicatissima*)；105 年遠岸及沿岸海域優勢種為丹麥細柱藻，近岸海域為菱形海線藻；106 年遠岸海域的優勢種為菱形海線藻，近岸及沿岸海域為斯拖根管藻(*Rhizosolenia stolterfothii*)；107 年遠岸、近岸及沿岸海域優勢種皆為三角短刺原甲藻(*Prorocentrum triestinum*)；108 年遠岸海域的優勢種為透明海鏈藻(*Thalassiosira hyalina*)，近岸及沿岸為日本星桿藻(*Asterionella japonica*)；109 年遠岸海域的優勢種為透明海鏈藻(*Thalassiosira hyalina*)，近岸及沿岸皆為亞得里亞海桿線藻(*Rhabdonema adriaticum*)。110 年遠岸海域及近岸海域的優勢種為結節圓篩藻(*Coscinodiscus nodulifer*)，沿岸則為掌狀冠蓋藻(*Stephanopyxis palmeriana*)。111 年遠岸海域的優勢種為透明海鏈藻，近岸及沿岸皆為亞得里亞海桿線藻。112 年遠岸海域及沿岸海域的優勢種為活動盒形藻，近岸海域為掌狀冠蓋藻，上述資料顯示歷年本海域第一季浮游植物優勢種年間及空間的變動情形，歷年第一季記錄到的優勢種類是西部海域的常見種(表 3.1.3.1)。

研究指出浮游植物利用溶於水中的二氧化碳和營養鹽(硝酸鹽、磷酸鹽)進行光合作用，當水溫(Sinem *et al.*, 2012 ; Wu and Chou, 2003)、光照(Gameiro *et al.*, 2011)適宜，營養鹽充足時(Pan Sinem *et al.*, 2016 ; Lim *et al.*, 2020)，浮游植物出現增殖現象。麥寮園區附近海域 107 年第 1 季至 112 年第 1 季浮游植物種類有綠藻門、甲藻門、藍藻門及矽藻門，歷次監測浮游植物的密度介於 961 ~ 187,644 cells/L，各次監測皆以矽藻門的密度最高(圖

3.1.3.1), 每年浮游植物密度高值出現在第 2 季或第 3 季, 111 年第 2 季浮游植物平均密度為是近年來高值, 當季潮間帶 2C 測站表層鹽度為 30.3 psu 偏低, 葉綠素甲為 14.88 $\mu\text{g/L}$ 偏高(當季葉綠素甲平均濃度為 $3.88 \pm 2.91 \mu\text{g/L}$), 第一優勢種中肋骨條藻平均密度為 72,871 cells/L (38.83%); 第二優勢種日本星桿藻平均密度為 49,277 cells/L (26.26%), 第三優勢種掌狀冠蓋藻平均密度為 22,571 cells/L (12.03%), 推論營養鹽隨河川水入海, 在水溫、日照及營養鹽充足的情形下, 浮游植物大量增殖。為瞭解本海域水質因子變動對浮游植物數量的影響, 將 14 項水質(溫度、鹽度、濁度、懸浮固體、pH、生化需氧量、溶氧、葉綠素甲、氨氮、亞硝酸鹽、硝酸鹽、總磷、磷酸鹽及矽酸鹽)與浮游生物(植物性浮游生物、動物性浮游生物)利用相關性分析瞭解水質測項與浮游植物的變動情形, 歷年(107 年第 1 季至 112 年第 1 季)資料分析結果發現浮游植物平均密度變動趨勢與溫度、葉綠素甲及 pH 相同; 與硝酸鹽及濁度的變動趨勢相反(表 3.1.3.2)。

表 3.1.3.1 101~112 年歷年第 1 季麥寮園區附近海域浮游植物優勢種比較表

年分	遠岸海域	近岸海域	沿岸海域
101	<i>Thalassionema nitzschioides</i> (菱形海線藻,13.0%) <i>Rhizosolenia alata</i> (翼根管藻,10.3%) <i>Asteromphalus heptactis</i> (橢圓星臍藻,7.6%)	<i>Thalassionema nitzschioides</i> (菱形海線藻,13.5%) <i>Melosira sulcate</i> (具槽直鏈藻,11.7%) <i>Lauderia borealis</i> (環紋勞德藻,10.8%)	<i>Chaetoceros subsecundus</i> (冕孢角毛藻,42.3%) <i>Lauderia borealis</i> (環紋勞德藻,19.8%) <i>Thalassionema nitzschioides</i> (菱形海線藻,6.2%)
102	<i>Rhizosolenia alata</i> (翼根管藻,12.8%) <i>Thalassionema nitzschioides</i> (菱形海線藻,10.2%) <i>Asteromphalus heptactis</i> (橢圓星臍藻,7.5%)	<i>Leptocylindrus danicus</i> (丹麥細柱藻,12.4%) <i>Pseudonitzschia delicatissima</i> (柔弱擬菱形藻,11.1%) <i>Lauderia borealis</i> (環紋勞德藻,11.1%)	<i>Lauderia borealis</i> (環紋勞德藻,63.6%) <i>Rhizosolenia delicatula</i> (柔弱根管藻,8.1%) <i>Rhizosolenia stolterfothii</i> (斯拖根管藻,7.1%)
103	<i>Thalassionema nitzschioides</i> (菱形海線藻,34.4%) <i>Pseudonitzschia delicatissima</i> (柔弱擬菱形藻,15.3%) <i>Leptocylindrus danicus</i> (丹麥細柱藻,11.9%)	<i>Thalassionema nitzschioides</i> (菱形海線藻,28.4%) <i>Leptocylindrus danicus</i> (丹麥細柱藻,13.7%) <i>Chaetoceros curvisetus</i> (旋鏈角刺藻,12.2%)	<i>Chaetoceros compressus</i> (扁面角刺藻,19.1%) <i>Thalassionema nitzschioides</i> (菱形海線藻,13.3%) <i>Pseudonitzschia delicatissima</i> (柔弱擬菱形藻,11.6%)
104	<i>Lauderia borealis</i> (環紋勞德藻,14.0%) <i>Thalassionema nitzschioides</i> (菱形海線藻,9.9%) <i>Leptocylindrus minimus</i> (小細柱藻,8.3%)	<i>Thalassionema nitzschioides</i> (菱形海線藻,13.7%) <i>Leptocylindrus danicus</i> (丹麥細柱藻,13.5%) <i>Lauderia borealis</i> (環紋勞德藻,11.4%)	<i>Pseudonitzschia delicatissima</i> (柔弱擬菱形藻,22.0%) <i>Leptocylindrus danicus</i> (丹麥細柱藻,17.5%) <i>Thalassionema nitzschioides</i> (菱形海線藻,16.9%)
105	<i>Leptocylindrus danicus</i> (丹麥細柱藻,22.1%) <i>Thalassionema nitzschioides</i> (菱形海線藻,18.9%) <i>Pseudonitzschia delicatissima</i> (柔弱擬菱形藻,17.0%)	<i>Thalassionema nitzschioides</i> (菱形海線藻,20.7%) <i>Leptocylindrus danicus</i> (丹麥細柱藻,16.0%) <i>Chaetoceros compressus</i> (扁面角刺藻,10.4%)	<i>Leptocylindrus danicus</i> (丹麥細柱藻,36.2%) <i>Thalassionema nitzschioides</i> (菱形海線藻,21.2%) <i>Chaetoceros curvisetus</i> (旋鏈角刺藻,10.5%)
106	<i>Thalassionema nitzschioides</i> (菱形海線藻,18.1%) <i>Chaetoceros curvisetus</i> (旋鏈角刺藻,14.4%) <i>Lauderia borealis</i> (環紋勞德藻,6.9%)	<i>Rhizosolenia stolterfothii</i> (斯拖根管藻,14.7%) <i>Chaetoceros curvisetus</i> (旋鏈角刺藻,10.2%) <i>Thalassionema nitzschioides</i> (菱形海線藻,7.2%)	<i>Rhizosolenia stolterfothii</i> (斯拖根管藻,69.4%) <i>Chaetoceros compressus</i> (扁面角刺藻,5.1%) <i>Chaetoceros curvisetus</i> (旋鏈角刺藻,2.7%)

表 3.1.3.1 101~112 年歷年第 1 季麥寮園區附近海域浮游植物優勢種比較表
(續)

年分	遠岸海域	近岸海域	沿岸海域
107	<i>Prorocentrum triestinum</i> (三角短刺原甲藻,33.2%) <i>Biddulphia mobiliensis</i> (活動盒形藻,9.1%) <i>Thalassiosira hyalina</i> (透明海鏈藻,8.1%)	<i>Prorocentrum triestinum</i> (三角短刺原甲藻,18.2%) <i>Biddulphia mobiliensis</i> (活動盒形藻,14.3%) <i>Thalassiosira hyalina</i> (透明海鏈藻,11.6%)	<i>Prorocentrum triestinum</i> (三角短刺原甲藻,22.7%) <i>Protoperidinium nipponicum</i> (甲藻, 13.2%) <i>Biddulphia mobiliensis</i> (活動盒形藻,8.3%)
108	<i>Thalassiosira hyalina</i> (透明海鏈藻,20.1%) <i>Asterionella japonica</i> (日本星桿藻,15.5%) <i>Cerataulina curvisetus</i> (旋鏈角毛藻,11.3%)	<i>Asterionella japonica</i> (日本星桿藻,22.7%) <i>Thalassiosira hyalina</i> (透明海鏈藻,16.4%) <i>Cerataulina lorenzianus</i> (洛氏角毛藻,7.9%)	<i>Asterionella japonica</i> (日本星桿藻,19.2%) <i>Thalassiosira hyalina</i> (透明海鏈藻,17.9%) <i>Cerataulina curvisetus</i> (旋鏈角毛藻,8.5%)
109	<i>Thalassiosira hyalina</i> (透明海鏈藻,16.4%) <i>Rhabdonema adriaticum</i> (亞得里亞海桿線藻,9.3%) <i>Coscinodiscus nodulifer</i> (結節圓篩藻,8.5%)	<i>Rhabdonema adriaticum</i> (亞得里亞海桿線藻,15.7%) <i>Thalassiosira hyalina</i> (透明海鏈藻,15.0%) <i>Asterionella japonica</i> (日本星桿藻,9.6%)	<i>Rhabdonema adriaticum</i> (亞得里亞海桿線藻,26.0%) <i>Asterionella japonica</i> (日本星桿藻,11.1%) <i>Thalassiosira hyalina</i> (透明海鏈藻,6.7%)
110	<i>Coscinodiscus nodulifer</i> (結節圓篩藻,30.0%) <i>Coscinodiscus radiatus</i> (輻射圓篩藻,25.7%) <i>Nitzschia sigma</i> (彎菱形藻,4.9%)	<i>Coscinodiscus nodulifer</i> (結節圓篩藻,30.1%) <i>Coscinodiscus radiatus</i> (輻射圓篩藻,23.9%) <i>Biddulphia mobiliensis</i> (活動盒形藻,4.9%)	<i>Stephanopyxis palmeriana</i> (掌狀冠蓋藻,20.7%) <i>Coscinodiscus radiatus</i> (輻射圓篩藻,18.8%) <i>Coscinodiscus nodulifer</i> (結節圓篩藻,16.3%)
111	<i>Thalassiosira hyalina</i> (透明海鏈藻,22.2%) <i>Rhabdonema adriaticum</i> (亞得里亞海桿線藻,10.2%) <i>Thalassiothrix frauenfeldii</i> (伏恩海毛藻,8.1%)	<i>Rhabdonema adriaticum</i> (亞得里亞海桿線藻,32.1%) <i>Thalassiosira hyalina</i> (透明海鏈藻,16.7%) <i>Stephanopyxis palmeriana</i> (掌狀冠蓋藻,7.8%)	<i>Rhabdonema adriaticum</i> (亞得里亞海桿線藻,28.2%) <i>Thalassiosira hyalina</i> (透明海鏈藻,8.0%) <i>Stephanopyxis palmeriana</i> (掌狀冠蓋藻,7.9%)
112	<i>Biddulphia mobiliensis</i> (活動盒形藻,12.8%) <i>Thalassiosira hyalina</i> (透明海鏈藻,12.8%) <i>Coscinodiscus radiatus</i> (輻射圓篩藻,9.8%)	<i>Stephanopyxis palmeriana</i> (掌狀冠蓋藻,12.0%) <i>Biddulphia mobiliensis</i> (活動盒形藻,11.9%) <i>Rhabdonema adriaticum</i> (亞得里亞海桿線藻,10.3%)	<i>Biddulphia mobiliensis</i> (活動盒形藻,18.2%) <i>Rhabdonema adriaticum</i> (亞得里亞海桿線藻,17.9%) <i>Thalassiosira hyalina</i> (透明海鏈藻,9.6%)

表 3.1.3.2 107Q1-112Q1 麥寮附近海域水質參數與浮游植物及浮游動物之數量、種類數之相關性分析

項目	溫度	鹽度	pH	溶氧量	生化需 氧量	濁度	懸浮 固體	葉綠 素甲	磷酸鹽	總磷	矽酸鹽	氨氮	亞硝 酸鹽	硝酸鹽	pp	zp	pp 種類數	zp 種類數
溫度	1.00																	
鹽度	-0.00	1.00																
pH	0.77**	0.12	1.00															
溶氧量	0.21	0.37	0.26	1.00														
生化需氧量	0.24	-0.00	0.08	0.12	1.00													
濁度	-0.50*	-0.10	-0.68**	-0.17	0.23	1.00												
懸浮固體	-0.27	0.02	-0.37	-0.04	0.32	0.83**	1.00											
葉綠素甲	0.73**	0.18	0.89**	0.26	-0.10	-0.73**	-0.38	1.00										
磷酸鹽	-0.01	-0.14	0.05	-0.35	-0.05	0.00	-0.06	0.21	1.00									
總磷	0.16	-0.20	0.30	-0.02	0.01	-0.05	-0.11	0.27	0.66**	1.00								
矽酸鹽	-0.24	-0.07	-0.37	-0.38	0.11	0.48*	0.41	-0.45*	0.15	-0.13	1.00							
氨氮	0.19	-0.27	0.15	-0.42	0.14	0.13	0.20	0.05	0.56**	0.46*	0.50*	1.00						
亞硝酸鹽	-0.40	0.17	-0.41	0.24	0.19	0.40	0.26	-0.39	-0.03	0.30	0.01	-0.11	1.00					
硝酸鹽	-0.35	-0.14	-0.37	-0.24	-0.17	0.33	0.19	-0.19	0.73**	0.54*	0.29	0.37	0.34	1.00				
pp	0.60**	0.21	0.80**	0.29	0.03	-0.70**	-0.30	0.81**	-0.19	0.03	-0.41	-0.16	-0.34	-0.54*	1.00			
zp	0.59**	0.15	0.71**	0.07	-0.08	-0.79**	-0.59**	0.80**	0.30	0.09	-0.22	0.09	-0.55*	-0.13	0.55*	1.00		
pp 種類數	0.78**	0.16	0.84**	0.16	0.08	-0.52*	-0.21	0.77**	-0.04	0.29	-0.34	0.11	-0.34	-0.36	0.81**	0.44*	1.00	
zp 種類數	0.66**	-0.11	0.71**	0.17	0.09	-0.70**	-0.46*	0.66**	-0.16	0.13	-0.54*	-0.21	-0.35	-0.46*	0.69**	0.63**	0.66**	1.00

註：pp-浮游植物；zp-浮游動物

*. 顯著水準 ≤ 0.05 ； **. 顯著水準 ≤ 0.01



圖 3.1.3.1 107Q1~112Q1 年麥寮園區附近海域浮游植物群聚組成

3.1.4 動物性浮游生物

本研究藉由分析浮游動物優勢種組成及各季平均豐度變化，瞭解麥寮園區附近海域浮游動物的變動情形。

彙整麥寮園區附近海域 106 年~112 年第 1 季浮游動物的前三優勢種類(表 3.1.4.1)，分析歷年第 1 季優勢種組成，106 年第 1 季優勢種依序為魚卵(Fish egg)、真刺唇角水蚤(*Labidocera euchaeta*)及太平紡錘水蚤(*Acartia pacifica*)；107 年第 1 季優勢種依序為雙毛紡錘水蚤(*Acartia bifilosa*)、夜光蟲(*Acartia bifilosa*)及錐形寬水蚤(*Temora turbinata*)；108 年第 1 季優勢種依序為夜光蟲、蝦類幼生(Shrimp larvae)、模糊許水蚤(*Schmackeria dubia*)；109 年第 1 季優勢種依序為雙毛紡錘水蚤、近緣大眼劍水蚤(*Corycaeus affinis*)及孔雀唇角水蚤(*Labidocera pavo*)；110 年第 1 季優勢種依序為微刺哲水蚤(*Canthocalanus pauper*)、普通波水蚤(*Undinula vulgaris*)及美麗大眼劍水蚤(*Corycaeus speciosus*)；111 年第 1 季優勢種依序為微刺哲水蚤、普通波水蚤及夜光蟲；112 年第 1 季優勢種依序為微刺哲水蚤、太平紡錘水蚤及粗新哲水蚤(*Neocalanus robustior*)，各年度第 1 季常見的優勢種以橈足類為主，是臺灣海峽浮游動物群聚中最優勢的族群(藍, 2007)，也是許多經濟性幼魚(如：鯷魚、沙丁魚)的餌料生物(Turner, 2000)；夜光蟲是台灣近岸海域的常見種，蔣及蔡(2021)報告指出夜光蟲的數量受到水溫及河口輸出營養鹽的影響。

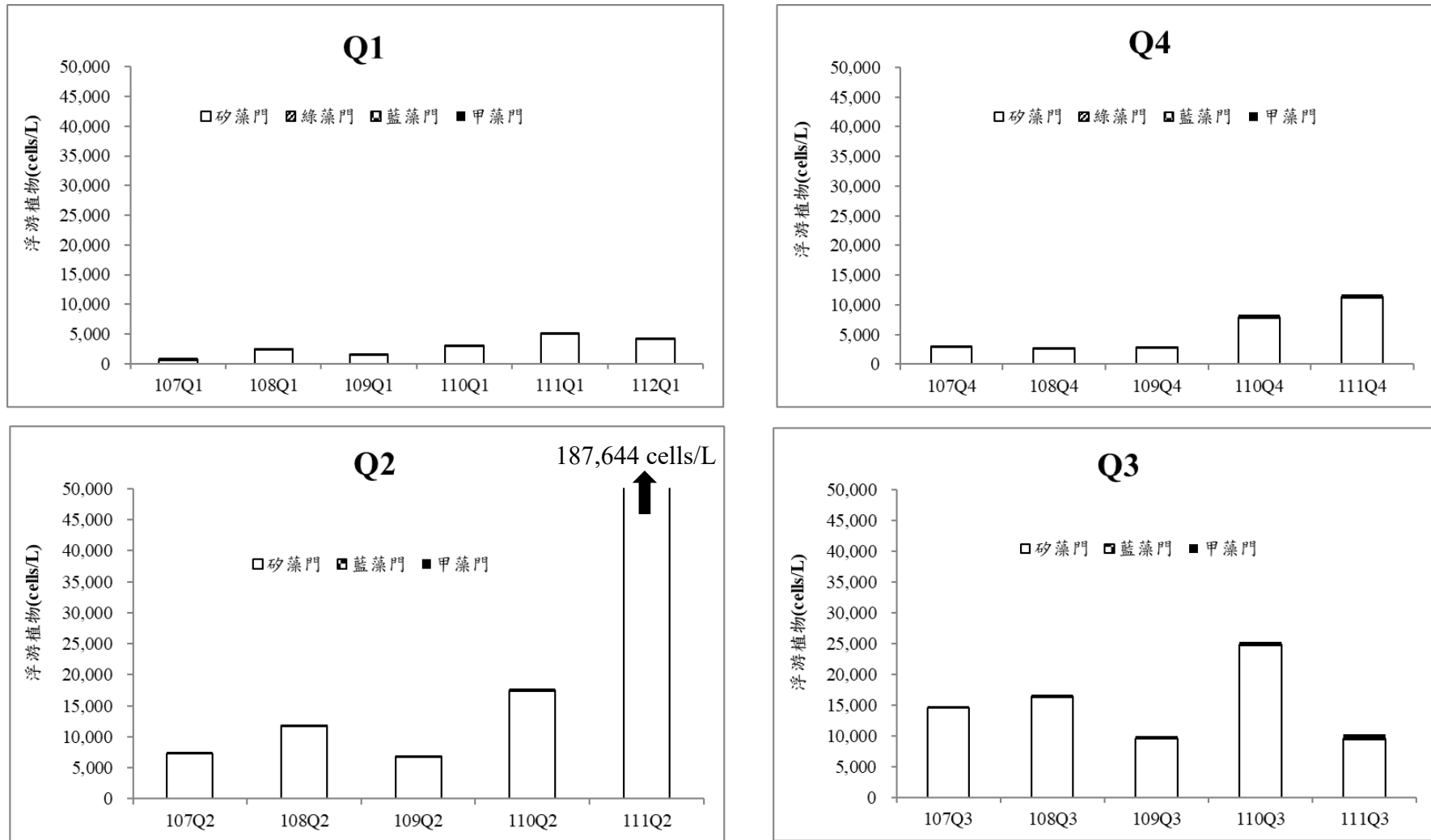
研究指出浮游動物的豐度及組成可能受到海域水質(Marques et. al., 2008；張及劉等, 2009)、食物來源多寡或掠食者數量的影響。表層浮游動物豐度空間分布不均勻，密集成斑塊分布時增加浮游動物豐度，斑塊成因可分為外在因子(海流、水團、溫度、鹽度、營養鹽)及內在因子(生殖、攝食、競爭)的影響(鄭及李, 1988)，其中生殖是浮游動物形成斑塊的主要原因。麥寮園區附近海域 107 年第 1 季 ~ 112 年第 1 季共 21 次監測記錄到環節動物門(Annelida)、節肢動物門(Arthropoda)、毛顎動物門(Chaetognatha)、脊索動物門(Chordata)、刺胞動物門(Cnidaria)、雙鞭毛蟲門(Dinoflagellata)、棘皮動物門(Echinodermata)、有孔蟲門(Foraminifera)及軟體動物門(Mollusca)共 9 門。歷年浮游動物平均豐度介於 16,429 ~ 504,164 ind./1000m³ 之間(圖 3.1.4.1)，每年高值出現在第 2 季或第 3 季，顯示季節變動影響浮游動物平均豐度。利用相關性分析探討水質與浮游動物之變動情形(表 3.1.3.2)，發現

浮游動物平均豐度變動趨勢與溫度、葉綠素甲、pH 及浮游植物密度相同；與濁度、懸浮固體及亞硝酸鹽變動趨勢相反。其中葉綠素甲的正相關最密切($r = 0.80, p < 0.01$)。112 年第 1 季浮游動物平均豐度為 34,274 ind./1000m³ 在歷年同季變動範圍內，分析種類組成發現 107 年及 108 年第 1 季雙鞭毛蟲門及節肢動物門豐度偏高，112 年第 1 季豐度和 106、109、110 及 111 主要組成的節肢動物門豐度相仿，由於 107 及 108 年採樣月份為 3 月，其餘年間均在 1 月進行採樣，相關性資料結果顯示本海域浮游動物豐度受到多項環境因子綜合影響，而每次監測時環境變化並不相同，使得本海域浮游動物呈現同季別豐度變動之現象。

表 3.1.4.1 107 年 ~ 112 年第 1 季麥寮園區附近海域浮游動物優勢種比較表

年度	第 1 季	第 2 季	第 3 季	第 4 季
107	<p><i>Acartia bifilosa</i> 雙毛紡錘水蚤，節肢動物門 Mean : 63,022 (inds./1000m³)</p> <p><i>Noctiluca scintillans</i> 夜光蟲，節肢動物門 Mean : 52,474 (inds./1000m³)</p> <p><i>Temora turbinata</i> 錐形寬水蚤，節肢動物門 Mean : 33,559 (inds./1000m³)</p>	<p><i>Noctiluca scintillans</i> 夜光蟲，雙鞭毛蟲門 Mean : 127,527 (ind./1000m³)</p> <p><i>Acartia bifilosa</i> 雙毛紡錘水蚤，節肢動物門 Mean : 17,362 (ind./1000m³)</p> <p><i>Acartia pacifica</i> 太平洋紡錘水蚤，節肢動物門 Mean : 13,109 (ind./1000m³)</p>	<p><i>Noctiluca scintillans</i> 夜光蟲，雙鞭毛蟲門 Mean : 246,067 (ind./1000m³)</p> <p><i>Temora turbinata</i> 錐形寬水蚤，節肢動物門 Mean : 92,088(ind./1000m³)</p> <p><i>Hastigerina pelagica</i> 近岸矛棘蟲，有孔蟲門 Mean : 22,906(ind./1000m³)</p>	<p><i>Noctiluca scintillans</i> 夜光蟲，雙鞭毛蟲門 Mean : 24,613 (ind./1000m³))</p> <p><i>Acartia bifilosa</i> 雙毛紡錘水蚤，節肢動物門 Mean : 19,017 (ind./1000m³)</p> <p>Shrimp larvae 蝦類幼生，節肢動物門 Mean : 6,703 (ind./1000m³)</p>
108	<p><i>Noctiluca scintillans</i> 夜光蟲，雙鞭毛蟲門 Mean : 19,771 (ind./1000m³)</p> <p>Shrimp larvae 蝦類幼生，節肢動物門 Mean : 15,535(ind./1000m³)</p> <p><i>Schmackeria dubia</i> 模糊許水蚤，節肢動物門 Mean : 9,515 (ind./1000m³)</p>	<p><i>Thalia democratica</i> 雙尾紐鰓海樽，脊索動物門 Mean : 100,987 (ind./1000m³)</p> <p>Fish eggs 魚卵，脊索動物門 Mean : 48,731(ind./1000m³)</p> <p><i>Noctiluca scintillans</i> 夜光蟲，雙鞭毛蟲門 Mean : 47,536 (ind./1000m³)</p>	<p><i>Pseudevadne tergestina</i> 肥胖三角蚤，節肢動物門 Mean : 17,837 (ind./1000m³)</p> <p><i>Noctiluca scintillans</i> 夜光蟲，雙鞭毛蟲門 Mean : 16,137(ind./1000m³)</p> <p><i>Canthocalanus pauper</i> 微刺哲水蚤，節肢動物門 Mean : 14,653 (ind./1000m³)</p>	<p><i>Canthocalanus pauper</i> 微刺哲水蚤，節肢動物門 Mean : 7,898 (ind./1000m³)</p> <p>Brachyura larvae 蟹類幼生，節肢動物門 Mean : 5,508(ind./1000m³)</p> <p>Fish eggs 魚卵，脊索動物門 Mean : 2,510 (ind./1000m³)</p>
109	<p><i>Acartia bifilosa</i> 雙毛紡錘水蚤，節肢動物門 Mean : 2,905 (ind./1000m³)</p> <p><i>Corycaeus affinis</i> 近緣大眼劍水蚤，節肢動物門 Mean : 2,165 (ind./1000m³)</p> <p><i>Labidocera pavo</i> 孔雀唇角水蚤，節肢動物門 Mean : 2,111 (ind./1000m³)</p>	<p><i>Noctiluca scintillans</i> 夜光蟲，雙鞭毛蟲門 Mean : 17,340 (ind./1000m³)</p> <p>Ostracoda 介形綱，節肢動物門 Mean : 7,759 (ind./1000m³)</p> <p>Brachyura larvae 蟹類幼生，節肢動物門 Mean : 3,170(ind./1000m³)</p>	<p><i>Globigerina bulloides</i> 泡泡球蟲，有孔蟲門 Mean : 92,002(ind./1000m³)</p> <p><i>Sagitta bipunctata</i> 雙斑箭蟲，毛顎動物門 Mean : 14,074(ind./1000m³)</p> <p><i>Canthocalanus pauper</i> 微刺哲水蚤，節肢動物門 Mean : 10,338(ind./1000m³)</p>	<p><i>Undinula vulgaris</i> 普通波水蚤，節肢動物門 Mean : 9,558(ind./1000m³)</p> <p>Bivalve veliger 二枚貝幼生，軟體動物門 Mean : 5,023(ind./1000m³)</p> <p>Shrimp larvae 蝦類幼生，節肢動物門 Mean : 4,744(ind./1000m³)</p>

表 3.1.4.1 107 年 ~ 112 年第 1 季麥寮園區附近海域浮游動物優勢種比較表(續)

110	<p><i>Canthocalanus pauper</i> 微刺哲水蚤，節肢動物門 Mean : 9,717 (ind./1000m³)</p> <p><i>Undinula vulgaris</i> 普通波水蚤，節肢動物門 Mean : 8,373 (ind./1000m³)</p> <p><i>Corycaeus speciosus</i> 美麗大眼劍水蚤，節肢動物門 Mean : 2,768 (ind./1000m³)</p>	<p><i>Noctiluca scintillans</i> 夜光蟲，雙鞭毛蟲門 Mean : 19,540 (ind./1000m³)</p> <p><i>Temora turbinata</i> 錐形寬水蚤，節肢動物門 Mean : 9,731 (ind./1000m³)</p> <p><i>Canthocalanus pauper</i> 微刺哲水蚤，節肢動物門 Mean : 3,050 (ind./1000m³)</p>	<p><i>Temora turbinata</i> 錐形寬水蚤，節肢毛蟲門 Mean : 67,949(ind./1000m³)</p> <p><i>Pseudevadne tergestina</i> 肥胖三角蚤，節肢動物門 Mean : 41,599 (ind./1000m³)</p> <p><i>Canthocalanus pauper</i> 微刺哲水蚤，節肢動物門 Mean : 23,815 (ind./1000m³)</p>	<p><i>Noctiluca scintillans</i> 夜光蟲，雙鞭毛蟲門 Mean : 32,140(ind./1000m³)</p> <p>Fish eggs 魚卵，脊索動物門 Mean : 520,243(ind./1000m³)</p> <p><i>Acartia pacifica</i> 太平洋紡錘水蚤，節肢動物門 Mean : 17,527(ind./1000m³)</p>
111	<p><i>Canthocalanus pauper</i> 微刺哲水蚤，節肢動物門 Mean : 3,142 (ind./1000m³)</p> <p><i>Undinula vulgaris</i> 普通波水蚤，節肢動物門 Mean : 2,640 (ind./1000m³)</p> <p><i>Noctiluca scintillans</i> 夜光蟲，雙鞭毛蟲門 Mean : 2,046 (ind./1000m³)</p>	<p><i>Noctiluca scintillans</i> 夜光蟲，雙鞭毛蟲門 Mean : 68,023 (ind./1000m³)</p> <p><i>Globigerina bulloides</i> 泡泡球蟲，有孔蟲門 Mean : 37,995(ind./1000m³)</p> <p><i>Labidocera pavo</i> 孔雀唇角水蚤，節肢動物門 Mean : 16,433 (ind./1000m³)</p>	<p><i>Labidocera euchaeta</i> (真刺唇角水蚤)，節肢動物門 Mean : 19,658 (ind./1000m³)</p> <p><i>Labidocera pavo</i> (孔雀唇角水蚤)，節肢動物門 Mean : 16,433 (ind./1000m³)</p> <p><i>Acartia (Acanthacartia) bifilosa</i> (雙毛紡錘水蚤)，節肢動物門 Mean : 11,296 (ind./1000m³)</p>	<p><i>Canthocalanus pauper</i> 微刺哲水蚤，節肢動物門 Mean : 11,529 (ind./1000m³)</p> <p><i>Neocalanus robustior</i> 粗新哲水蚤，節肢動物門 Mean : 8,351 (ind./1000m³)</p> <p><i>Noctiluca scintillans</i> 夜光蟲，雙鞭毛蟲門 Mean : 6,706 (ind./1000m³)</p>
112	<p><i>Canthocalanus pauper</i> 微刺哲水蚤，節肢動物門 Mean : 6,793 (ind./1000m³)</p> <p><i>Acartia pacifica</i> 太平洋紡錘水蚤，節肢動物門 Mean : 3,224 (ind./1000m³)</p> <p><i>Neocalanus robustior</i> 粗新哲水蚤，節肢動物門 Mean : 2,610 (ind./1000m³)</p>			



圖 3.1.4.1 107 年第 1 季~112 年第 1 季麥寮園區附近海域浮游動物組成

3.1.5 底棲生物與刺網漁獲生物

112 年第 1 季利用矩形生物採樣器在麥寮園區附近海域 17 個測站共捕獲 30 科 37 屬 40 種底棲生物，捕獲數量為 5,780 隻。分析亞潮帶與潮間帶兩個樣區中物種的空間分佈情形，亞潮帶的優勢類群為軟體動物(佔亞潮帶總數量 83.08%)，節肢動物次之(16.66%)。前三大優勢科別依序為櫻蛤科(Tellinidae, 64.61%)、活額寄居蟹科(Diogenidae, 15.33%)及織紋螺科(Nassariidae, 8.73%);潮間帶優勢類群為軟體動物(佔潮間帶總數量 88.91%)，節肢動物次之(10.66%)。前三大優勢科別依序為櫻蛤科(56.79%)、織紋螺科(13.14%)及鐘螺科(12.41%)(表 3.1.5.1)。

比較 83 年至 112 年歷年第 1 季亞潮帶海域優勢種類，出現頻率較高的優勢科別為活額寄居蟹科(Diogenidae)、櫻蛤科(Tellinidae)、抱蛤科(Corbulidae)及簾蛤科(Veneridae)(表 3.1.5.2)。歷年第 1 季亞潮帶海域底棲生物平均每網次捕獲數量介於 6 隻/每網次 ~ 340 隻/每網次，歧異度指數介於 0.85 ~ 2.93 之間(表 3.1.5.3)，歷次調查記錄到的種類有環節動物、節肢動物、脊索動物、刺胞動物、棘皮動物、軟體動物、海綿動物及星蟲動物。

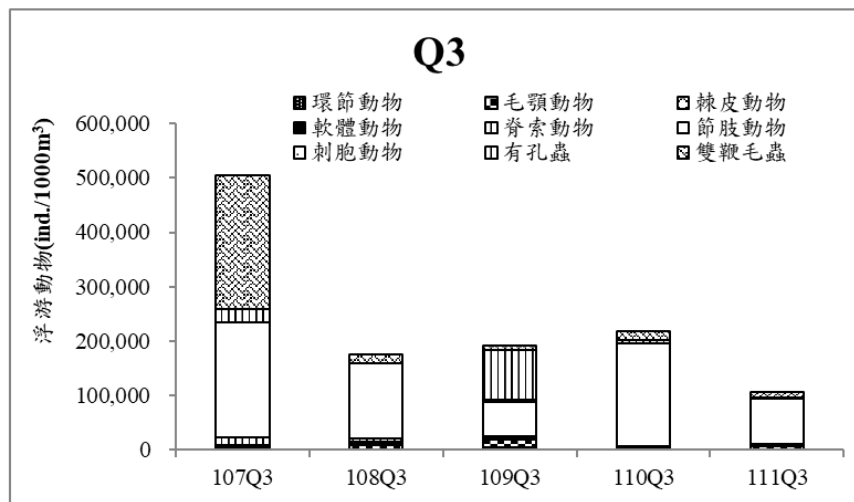
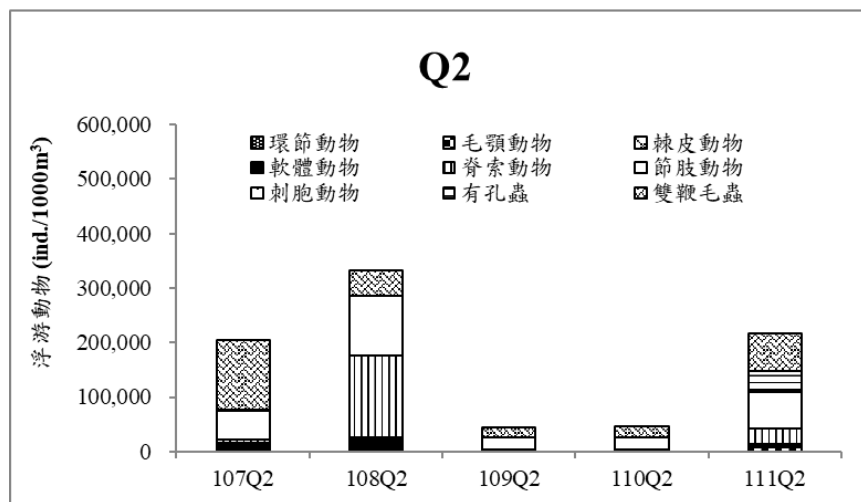
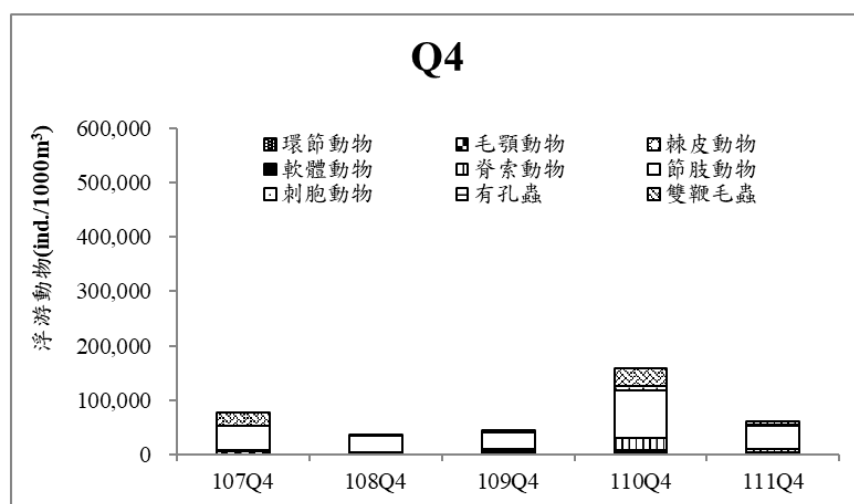
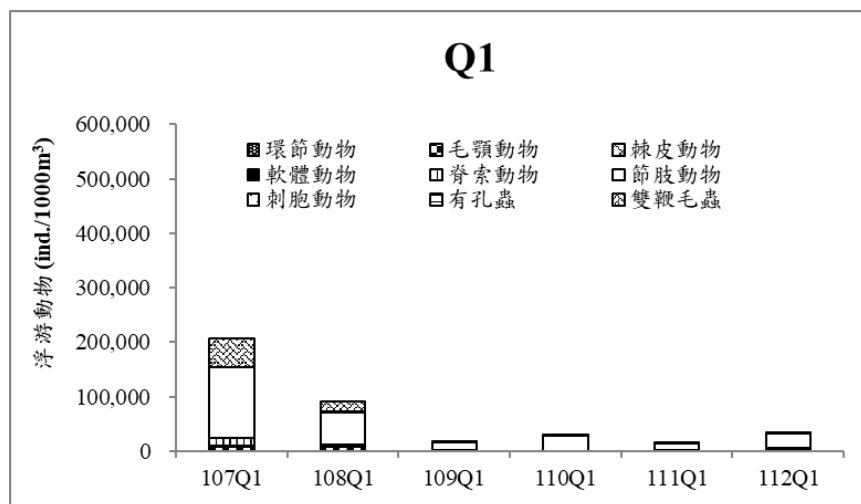
比較歷年第 1 季潮間帶樣區物種，發現潮間帶出現頻率較高的優勢科別為方蟹科(Grapsidae)及活額寄居蟹科(Diogenidae)(表 3.1.5.4)。歷年第 1 季潮間帶海域底棲生物平均每網次捕獲數量介於 5 隻/每網次 ~ 343 隻/每網次，歧異度指數介於 0.55 ~ 2.62 之間，記錄到的種類有環節動物、節肢動物、脊索動物、刺胞動物、棘皮動物、軟體動物及星蟲動物(表 3.1.5.5)。潮間帶及亞潮帶記錄到的種類皆為西部海域砂泥底質的常見種。

因相關法規之修訂(行政院農業委員會農漁字第 1061325711A 號)，106 年第 3 季改以刺網作為漁獲生物調查之採樣方法。112 年第 1 季刺網漁獲生物以鯷科(Engraulidae)及鋸腹鰯科(Pristigasteridae)為最優勢科別，皆佔總採集數量的 19.23%，其次為鰻科(Stromateidae)，佔 15.38%(表 3.1.5.1)。整合 106Q3 ~ 112Q1 刺網漁獲生物監測資料，紀錄到種類有節肢動物 6 科 11 屬 18 種，以蝦、蟹類為主；脊索動物門 33 科 57 屬 78 種，以魚類為主；軟體動物門 4 科 4 屬 4 種，以螺類及頭足類為主；23 次監測共紀錄 43 科 72 屬 100 種刺網漁獲生物(表 3.1.5.6)。歷次監測漁獲生物數量介於 9-139 隻，漁獲重量介於 0.56 ~ 38.0 公斤，種類介於 4 ~ 29 種之間。112Q1 漁獲生物數

量 26 隻，重量 6.82 公斤，種類 12 種，在歷次監測變動範圍內。分析刺網漁獲生物累計數量百分比及出現頻率百分比，發現數量較多的前三名為斑海鯰(*Arius maculatus*，佔總漁獲數量 15.4%)、尖頭曲齒鯊(*Rhizoprionodon acutus*，佔總漁獲數量 8.7%)及雙線舌鰓(*Cynoglossus bilineatus*，佔總漁獲數量 8.5%)；出現頻率高於 50%的種類有斑海鯰(91.3%)，其次為雙線舌鰓(69.6%)、頑強黎明蟹(*Matuta victor*)(65.2%)、黃金鰭鰻(*Chrysochir aureus*)(56.5%)共 4 種，目前累計資料顯示刺網漁獲生物群游性及經常性漁獲的種類並不多，由於刺網作業是於海域捕獲橫截通過的海洋生物，所以若有群聚型的生物遭到刺網橫截，當季生物數量就會增加，反之，若攔截的是獨立生活型的魚類，則漁獲數量較少，未來將透過持續監測累積本海域刺網漁獲生物的捕獲種類資料。

表 3.1.5.1 112 年第 1 季麥寮園區附近海域兩種網具採獲之底棲動物

(括號內值為優勢種排名)

類別	Family	刺網(%)	矩形網(%)	
			亞潮帶	潮間帶
Annelida(環節動物)	Opheliidae 海蝓科		0.02	
	Sigalionidae 錫鱗蟲科		0.06	0.15
Arthropoda(節肢動物)	Balanidae 藤壺科		0.82	
	Diogenidae 活額寄居蟹科		15.33(2)	10.51
	Holognathidae 全顎水虱科		0.02	
	Macrophthalmidae 大眼蟹科		0.04	
	Penaeidae 對蝦科		0.29	0.15
	Pinnotheridae 豆蟹科		0.04	
	Portunidae 梭子蟹科	3.85		
	Sergestidae 櫻蝦科		0.12	
Chordata(脊索動物)				
Actinopterygii 條鰭魚綱	Ariidae 海鯰科	3.85		
	Carangidae 鰹科	7.70		
	Cynoglossidae 舌鰻科		0.02	
	Engraulidae 鰺科	19.23(1)		
	Gobiidae 鰕虎科		0.02	
	Polynemidae 馬鮫科	11.54(3)		
	Pristigasteridae 鋸腹鰻科	19.23(1)		
	Sciaenidae 石首魚科	11.54(3)		
	Stromateidae 鯧科	15.38(2)		
	Tetraodontidae 四齒純科	7.70		

表 3.1.5.1 112 年第 1 季麥寮園區附近海域兩種網具採獲之底棲動物(續)

(括號內值為優勢種排名)

類別	Family	刺網(%)	矩形網(%)	
			亞潮帶	潮間帶
Cnidaria(刺胞動物門)	Pennatulidae 海鰓科		0.04	0.15
Echinodermata(棘皮動物)	Ophiocomidae 櫛蛇尾科		0.02	
	Taiwanasteridae 臺灣星海膽科		0.04	0.15
Mollusca(軟體動物)	Arcidae 魁蛤科		0.02	
	Corbulidae 抱蛤科		6.56	3.65
	Crassatellidae 厚殼蛤科		0.02	
	Lasaeidae 猿頭蛤科		0.10	
	Mactridae 馬珂蛤科		0.47	0.29
	Nassariidae 織紋螺科		8.73(3)	13.14(2)
	Naticidae 玉螺科		0.31	1.31
	Nuculidae 銀錦蛤科		0.06	
	Pharidae 刀蛭科		0.12	
	Psammobiidae 紫雲蛤科		0.02	
	Tellinidae 櫻蛤科		64.61(1)	56.79(1)
	Terebridae 筍螺科			0.73
	Trochidae 鐘螺科		0.63	12.41(3)
	Turridae 捲管螺科		0.04	
Veneridae 簾蛤科		1.39	0.59	
Sipuncula(星蟲動物門)	Aspidosiphonidae 盾管星蟲科		0.04	

表 3.1.5.2 歷年第 1 季麥寮園區附近海域亞潮帶底棲生物優勢種及數量百分比(%)

(括弧內值為優勢種排名)

科名	中文名稱	84.01	84.03	85.02	85.03	86.01	86.03	87.03	88.01	88.03	89.01	90.02	91.03	92.02	93.01	94.02	95.01	96.01
一、硬骨魚類																		
Cynoglossidae	舌鰻科	-	-	-	-	-	-	-	-	-	-	-	-	-	-	-	-	-
二、節肢動物																		
Diogenidae	活額寄居蟹科	26.8(1)	23.9(1)	47.8(1)	29.3(1)	31.7(2)	13.7(2)	14.4(2)	12.5(2)	19.5(2)	-	7.8(2)	10.5(2)	-	-	-	-	-
Goneplacidae	長臂蟹科	-	-	-	-	-	-	-	-	-	-	-	-	-	-	-	-	-
Penaeidae	對蝦科	-	-	-	-	-	-	-	-	-	-	-	-	-	-	9.3(2)	-	-
Portnidae	梭子蟹科	-	-	-	-	-	-	-	-	-	-	-	-	-	-	-	11.8(2)	-
Sergestidae	櫻蝦科	-	-	-	-	-	-	-	-	-	-	-	-	-	-	-	-	-
Xenophthalmidae	短眼蟹科	-	-	-	-	-	-	-	-	-	-	-	-	-	-	-	-	-
三、軟體動物																		
Corbulidae	抱蛤科	16.9(3)	-	11.2(2)	11.5(2)	34.8(1)	-	27.0(1)	18.4(1)	28.6(1)	-	-	11.4(1)	-	-	-	-	-
Cultellidae	刀蛸科	-	-	-	-	-	-	-	-	-	-	-	-	-	-	-	-	-
Mactridae	馬珂蛤科	-	-	-	-	-	-	-	-	-	-	-	-	-	-	-	-	-
Nassariidae	織紋螺科	-	-	-	-	-	-	-	-	-	-	-	-	-	-	-	-	-
Tellinidae	櫻蛤科	19.3(2)	18.4(2)	-	-	-	14.5(1)	-	12.5(2)	18.4(4)	13.3(2)	-	-	10.4(1)	17.2(2)	-	-	10.0(2)
Trochidae	鐘螺科	-	15.4(3)	-	-	-	-	-	-	-	-	8.5(1)	-	10.0(2)	-	9.6(1)	-	11.2(1)
Veneridae	簾蛤科	-	-	-	-	10.5(3)	-	-	-	10.8(3)	16.2(1)	-	-	-	-	-	13.5(1)	-
四、棘皮動物																		
Scutellidae	盤海膽科	-	-	-	-	-	-	-	-	-	-	-	-	-	44.7(1)	-	-	-
Taiwanasteridae	臺灣星海膽科	-	-	-	-	-	-	-	-	-	-	-	-	-	-	-	-	-

表 3.1.5.2 歷年第 1 季麥寮園區附近海域亞潮帶底棲生物優勢種及數量百分比(%)(續)

(括弧內值為優勢種排名)

科名	中文名稱	97.01	98.02	99.02	100.02	101.03	102.04	103.02	104.01	105.03	106.01	107.03	108.01	109.01	110.01	111.01	112.01
一、硬骨魚類																	
Cynoglossidae	舌鰻科	-	-	-	-	-	-	-	-	-	12.27(3)	-	-	-	-	-	-
二、節肢動物																	
Diogenidae	活額寄居蟹科	-	-	53.4(1)	34.1(1)	79.4(1)	10.4(3)	29.7(1)	23.81(2)	20.7(1)	38.18(1)	11.1(2)	32.99(1)	10.63(3)	-	25.25(2)	15.33(2)
Goneplacidae	長臂蟹科	-	-	-	4.8(3)	-	-	-	-	-	-	-	-	-	-	-	-
Penaeidae	對蝦科	7.6(4)	10.0(1)	-	-	-	-	-	-	3.8(3)	-	-	-	-	-	-	-
Portnidae	梭子蟹科	8.8(3)	-	-	-	-	-	-	-	-	-	-	-	-	-	-	-
Sergestidae	櫻蝦科	-	-	-	-	-	-	15.4(2)	-	-	-	9.4(3)	-	-	-	-	-
Xenophthalmidae	短眼蟹科	-	-	-	-	-	-	-	38.69(1)	-	-	-	-	-	-	-	-
三、軟體動物																	
Corbulidae	抱蛤科	-	-	-	32.1(2)	-	-	11.0(1)	-	-	-	-	-	-	19.84(2)	-	-
Cultellidae	刀蛸科	-	-	-	-	-	18.5(2)	-	-	-	-	-	-	-	-	-	-
Mactridae	馬珂蛤科	-	-	-	-	-	28.2(1)	-	-	-	-	-	-	-	-	-	-
Nassariidae	織紋螺科	-	-	-	-	-	-	-	-	7.8(2)	22.27(2)	-	10.57(3)	-	9.73(3)	-	8.73(3)
Tellinidae	櫻蛤科	-	-	22.2(2)	-	-	-	-	-	-	-	27.6(1)	13.21(2)	48.70(1)	54.09(1)	40.60(1)	64.61(1)
Trochidae	鐘螺科	10.7(2)	10.0(2)	18.4(3)	-	-	-	-	-	-	-	-	-	-	-	13.08(3)	-
Veneridae	簾蛤科	12.7(1)	8.4(3)	-	-	4.4(2)	-	-	-	-	-	-	-	-	-	-	-
四、棘皮動物																	
Scutellidae	盤海膽科	-	-	-	-	-	-	-	-	-	-	-	-	-	-	-	-
Taiwanasteridae	臺灣星海膽科	-	-	-	-	-	-	-	-	-	-	-	-	19.61(2)	-	-	-

表 3.1.5.3 歷年第 1 季麥寮園區附近海域亞潮帶底棲生物平均每網次捕獲數量

月別	84.01	84.03	85.02	85.03	86.01	86.03	87.03	88.01	88.03	89.01	90.02	91.03	92.02	93.01	94.02	95.01
種類	平均值	平均值	平均值	平均值	平均值	平均值	平均值	平均值	平均值	平均值	平均值	平均值	平均值	平均值	平均值	平均值
ANNELIDA (環節動物門)	-	-	-	-	-	-	-	-	-	-	-	-	-	-	-	-
Polychaeta 多毛綱	0.30	-	0.40	0.30	-	-	-	1.30	0.70	1.20	0.70	0.80	-	-	-	-
Opheliidae 海蛸科	-	-	-	-	-	-	-	-	-	-	-	-	-	-	-	-
Opheliidae sp.	海蛸	-	-	-	-	-	-	-	-	-	-	-	-	-	-	-
Echiuroidea 蠟蟲目	-	-	-	-	-	-	-	-	-	-	-	-	-	-	-	-
Echiuridae 蠟蟲科	-	-	-	-	-	-	-	-	-	-	-	-	-	-	-	-
Thalassematidae 綠蠟蟲科	-	-	-	-	-	-	-	-	-	-	-	-	-	-	-	-
Thalassema sp.	綠蠟蟲	-	-	-	-	-	-	-	-	-	-	-	-	-	-	-
Eunicida 磯沙蠶目	-	-	-	-	-	-	-	-	-	-	-	-	-	-	-	-
Onuphidae 歐努菲蟲科	-	-	-	-	-	-	-	-	-	-	-	-	-	-	-	-
Eunicidae 磯沙蠶科	-	-	-	-	-	-	-	-	-	-	-	-	-	-	-	-
Eunice sp.	磯沙蠶	-	-	-	-	-	-	-	-	-	-	-	-	-	-	-
Lysidice sp.	松襟蟲	-	-	-	-	-	-	-	-	-	-	-	-	-	-	-
Phyllodocida 葉鬚蟲目	-	-	-	-	-	-	-	-	-	-	-	-	-	-	-	-
Glyceridae 吻沙蠶科	-	-	-	-	-	-	-	-	-	-	-	-	-	-	-	-
Glycera sp.	吻沙蠶	-	-	-	-	-	-	-	-	-	-	-	-	-	-	-
Nephtyidae 齒吻沙蠶科	-	-	-	-	-	-	-	-	-	-	-	-	-	-	-	-
Nephtys sp.	齒吻沙蠶	-	-	-	-	-	-	-	-	-	-	-	-	-	-	-
Nereididae 沙蠶科	-	-	-	-	-	-	-	-	-	-	-	-	0.50	0.30	0.70	0.30
Sigalionidae 錫鱗蟲科	-	-	-	-	-	-	-	-	-	-	-	-	-	-	-	-
Euthalenessa sp.	真三指鱗蟲	-	-	-	-	-	-	-	-	-	-	-	-	-	-	-
Terebellida 蜚龍介目	-	-	-	-	-	-	-	-	-	-	-	-	-	-	-	-
Sternaspidae 不倒翁蟲科	-	-	-	-	-	-	-	-	-	-	-	-	-	-	-	-
Sternaspis radiata	不倒翁蟲	-	-	-	-	-	-	-	-	-	-	-	-	-	-	-
ARTHROPODA (節肢動物門)	-	-	-	-	-	-	-	-	-	-	-	-	-	-	-	-
Hexanauplia 六放幼體綱	-	-	-	-	-	-	-	-	-	-	-	-	-	-	-	-
Sessilia 無柄目	-	-	-	-	-	-	-	-	-	-	-	-	-	-	-	-
Balanidae 藤壺科	-	-	-	-	-	-	-	-	-	-	-	-	-	0.20	-	-
Amphibalanus amphitrite	紋藤壺	-	-	-	-	-	-	-	-	-	-	-	-	-	-	-
Malacostraca 軟甲綱	-	-	-	-	-	-	-	-	-	-	-	-	-	-	-	-
Decapoda 十足目	-	-	-	-	-	-	-	-	-	-	-	-	-	-	-	-
Atyidae 匙指蝦科	-	-	-	-	-	-	-	-	-	-	-	-	-	-	0.30	-
Calappidae 饅頭蟹科	-	-	-	-	-	-	-	-	-	-	-	-	-	-	1.30	0.80
Diogenidae 活額寄居蟹科	-	-	-	-	-	-	-	3.20	4.50	0.40	1.20	-	-	5.30	1.40	1.40
Dardanus crassimanus	厚腕真寄居蟹	-	-	-	-	-	-	-	-	-	-	1.80	-	-	-	-
Diogenes sp.	活額寄居蟹	6.80	7.00	10.70	6.10	6.90	1.70	2.80	-	-	-	-	-	-	-	-
Diogenes spinifrons	棘刺活額寄居蟹	-	-	-	-	-	-	-	-	-	-	-	-	-	-	-
Dorippidae 關公蟹科	-	-	-	-	-	-	-	-	0.40	-	-	0.60	-	-	-	-
Goneplacidae 長臂蟹科	-	-	0.30	-	-	-	-	-	0.30	-	-	-	-	-	-	-
Hetapehæus bartata	-	-	-	-	-	-	-	-	-	-	0.20	-	-	-	-	-

表 3.1.5.3 歷年第 1 季麥寮園區附近海域亞潮帶底棲生物平均每網次捕獲數量(續)

月別	84.01	84.03	85.02	85.03	86.01	86.03	87.03	88.01	88.03	89.01	90.02	91.03	92.02	93.01	94.02	95.01
種類	平均值	平均值	平均值	平均值	平均值	平均值	平均值	平均值	平均值	平均值	平均值	平均值	平均值	平均值	平均值	平均值
Hippidae 蟬蟹科	-	-	-	0.10	0.10	0.10	-	-	-	-	-	-	-	0.10	0.80	-
<i>Mastigochirus gracilis</i>	細鞭足蟹	-	-	-	-	-	-	-	-	-	-	-	-	-	-	-
Hippolytidae 藻蝦科	-	-	-	-	-	-	-	-	-	-	-	-	-	-	-	-
Leucosiidae 玉蟹科	-	-	-	-	-	-	-	-	-	-	-	-	-	-	-	-
<i>Leucosia craniolaris</i>	頭蓋玉蟹	-	-	-	-	-	0.20	0.10	0.10	-	-	-	-	-	-	-
Lysmatidae 鞭腕蝦科	-	-	-	-	-	-	-	-	-	-	-	-	-	-	-	-
<i>Lysmata</i> sp.	鞭腕蝦	-	-	-	-	-	-	0.50	-	-	-	-	-	-	-	-
Macrophthalmidae 大眼蟹科	-	-	-	-	-	-	-	-	-	-	-	-	-	-	-	-
<i>Tritodynamia horvathi</i>	霍氏三強蟹	-	-	-	-	-	-	-	-	-	-	-	-	-	-	-
Majidae 蜘蛛蟹科	-	-	-	-	-	-	-	0.90	-	-	0.40	-	-	-	-	-
Matutidae 黎明蟹科	-	-	-	-	-	-	-	-	-	-	-	-	-	-	-	-
<i>Matuta victor</i>	頑強黎明蟹	-	-	-	-	-	-	-	-	-	-	-	-	-	-	-
<i>Matuta</i> sp.	黎明蟹	-	0.20	-	-	-	-	-	-	-	-	-	-	-	-	-
Palaemonidae 長臂蝦科	-	-	-	-	-	-	-	-	-	-	-	-	-	-	-	-
Pasiphaeidae 玻璃蝦科	-	-	-	-	-	-	-	-	-	-	-	-	-	-	-	-
<i>Leptochela</i> sp.	螯蝦	-	-	0.10	-	0.30	-	-	-	-	-	-	-	-	-	-
Penaeidae 對蝦科	1.30	2.00	0.80	1.00	0.90	0.90	-	1.60	0.40	1.40	1.40	0.70	3.70	0.20	2.60	2.20
<i>Kishinouyepenaeopsis cornuta</i>	角突仿對蝦	-	-	-	-	-	-	-	-	-	-	-	-	-	-	-
<i>Mierspenaeopsis hardwickii</i>	哈氏仿對蝦	-	-	-	-	-	-	-	-	-	-	-	-	-	-	-
Pilumnidae 毛刺蟹科	-	-	-	-	-	-	-	-	-	-	-	-	-	-	-	-
<i>Mertonia lanka</i>	毛刺蟹	-	-	-	-	-	-	-	-	-	-	-	-	-	-	-
Pinnotheridae 豆蟹科	-	-	-	-	-	-	-	-	-	-	-	-	-	0.10	-	-
Portunidae 梭子蟹科	0.20	0.60	0.30	0.50	-	0.30	0.50	0.90	0.50	1.10	1.70	3.50	0.90	1.70	2.00	2.90
<i>Charybdis feriatius</i>	鏽斑蟊	-	-	-	-	-	-	-	-	-	-	0.60	0.50	-	-	-
<i>Monomia argentata</i>	銀光梭子蟹	-	-	-	-	-	-	-	-	-	-	-	-	-	-	-
<i>Portunus sanguinolentus</i>	紅星梭子蟹	-	-	-	-	-	-	-	-	-	-	-	-	-	-	-
Sergestidae 櫻蝦科	-	-	-	-	-	-	0.30	0.80	0.70	0.50	0.80	-	1.80	-	1.90	1.70
<i>Acetys</i> sp.	毛蝦	0.20	0.10	-	-	0.30	-	-	-	-	-	-	-	-	-	-
<i>Acetes intermedius</i>	中型毛蝦	-	-	-	-	-	-	-	-	-	-	-	-	-	-	-
Solenoceridae 管鞭蝦科	-	-	-	-	-	-	-	-	-	-	-	-	-	-	-	-
Xenophthalmidae 短眼蟹科	-	-	-	-	-	-	-	-	-	-	-	-	-	-	-	-
Isopoda 等足目	-	0.10	-	-	-	-	-	-	-	-	-	-	-	-	-	-
Holognathidae 全顎水虱科	-	-	-	-	-	-	-	-	-	-	-	-	-	-	-	-
<i>Cleantioides</i> sp.	類閉尾水虱	-	-	-	-	-	-	-	-	-	-	-	-	-	-	-
Idoteidae 蓋鰓水虱科	-	-	-	-	-	-	-	-	-	-	-	-	-	0.30	-	-
<i>Synidotea</i> sp.	節鞭水虱	-	-	-	-	-	-	-	-	-	-	-	-	-	-	-
Mysida 糠蝦目	-	-	-	-	-	-	-	-	-	-	-	-	-	-	-	-
Mysidae 糠蝦科	-	-	-	-	-	-	-	-	-	-	-	-	-	0.50	-	-
Stomatopoda 口足目	-	-	-	-	-	-	-	-	-	-	-	-	-	-	-	-
Lysiosquillidae 琴蝦蛄科	-	-	-	-	-	-	-	-	-	-	-	-	-	-	-	-

表 3.1.5.3 歷年第 1 季麥寮園區附近海域亞潮帶底棲生物平均每網次捕獲數量(續)

月別		84.01	84.03	85.02	85.03	86.01	86.03	87.03	88.01	88.03	89.01	90.02	91.03	92.02	93.01	94.02	95.01
種類		平均值	平均值	平均值	平均值	平均值	平均值	平均值	平均值	平均值	平均值	平均值	平均值	平均值	平均值	平均值	平均值
Squillidae蝦蛄科		-	-	-	-	-	-	-	-	-	-	-	-	-	-	-	-
<i>Oratosquilla interrupta</i>	斷脊似口蝦蛄	-	-	-	-	-	-	-	-	-	-	-	-	-	-	-	-
<i>Squilla</i> sp.	蝦蛄	0.20	-	-	-	-	-	-	0.20	-	-	-	-	-	-	-	-
CHORDATA (脊索動物門)		-	-	-	-	-	-	-	-	-	-	-	-	-	-	-	-
Actinopterygii條鰭魚綱		-	-	-	-	-	-	-	-	-	-	-	-	-	-	-	-
Aulopiformes仙女魚目		-	-	-	-	-	-	-	-	-	-	-	-	-	-	-	-
Synodontidae合齒魚科		-	-	-	-	-	-	-	-	-	-	-	-	-	-	-	-
<i>Trachinocephalus myops</i>	大頭花桿狗母	-	-	-	-	0.10	-	-	-	-	-	-	-	-	-	-	-
Clupeiformes鯵形目		-	-	-	-	-	-	-	-	-	-	-	-	-	-	-	-
Clupeidae鯵科		-	-	-	-	-	-	-	-	-	-	-	-	-	-	-	-
Engraulidae鯷科		-	-	-	-	-	-	-	-	-	-	-	-	-	-	-	-
Perciformes鱸形目		-	-	-	-	-	-	-	-	-	-	-	-	-	-	-	-
Apogonidae天竺鯛科		-	-	-	-	-	-	-	-	-	-	-	-	-	-	-	-
Callionymidae鼠鱗科		0.20	-	0.10	0.30	0.10	0.10	-	-	-	-	-	-	-	-	-	-
<i>Callionymus</i> sp.	鱸	-	-	-	-	-	-	-	-	0.40	0.80	0.90	-	0.20	-	-	0.80
<i>Callionymus planus</i>	扁鱸	-	-	-	-	-	-	-	-	-	-	-	-	-	-	-	-
Leiognathidae鰯科		-	-	-	-	-	-	-	-	-	-	-	-	-	-	-	-
<i>Eubleekeria splendens</i>	黑邊布氏鰯	-	-	-	-	-	-	-	0.60	-	-	0.90	-	0.20	-	0.30	0.30
Sciaenidae石首魚科		-	-	-	-	-	-	-	-	-	-	-	-	-	-	-	-
<i>Chrysochir aureus</i>	黃金鰱	-	-	-	-	-	0.10	-	-	-	-	-	-	-	-	-	-
Siganidae臭都魚科		-	-	-	-	-	-	-	-	-	-	-	-	-	-	-	-
<i>Siganus fuscescens</i>	褐臭肚魚	-	-	-	-	-	-	-	-	-	-	0.80	-	-	-	-	0.02
Sillaginidae沙鯪科		-	-	-	-	-	-	-	-	-	-	-	-	-	-	-	-
<i>Sillago sihama</i>	多鱗沙鯪	0.10	0.30	-	-	-	-	-	0.20	-	-	-	-	-	-	-	-
Pleuronectiformes鱈形目		-	-	-	-	-	-	-	-	-	-	-	-	-	-	-	-
Cynoglossidae舌鰻科		-	-	-	-	-	-	-	0.40	0.50	0.80	0.40	0.30	-	-	0.70	0.30
<i>Cynoglossus</i> sp.	舌鰻	0.10	0.10	0.20	0.20	0.10	0.20	0.30	-	-	-	-	-	-	-	-	-
<i>Cynoglossus lida</i>	利達舌鰻	-	-	-	-	-	-	-	-	-	-	-	-	-	-	-	-
Soleidae鰨科		-	-	-	-	-	-	-	-	-	-	-	-	-	-	-	-
<i>Solea ovata</i>	卵鰨	-	-	-	-	-	-	-	-	-	-	-	-	-	-	-	-
Scorpaeniformes鮎形目		-	-	-	-	-	-	-	-	-	-	-	-	-	-	-	-
Platycephalidae牛尾魚科		-	-	-	-	-	-	-	-	-	-	-	-	-	-	-	-
<i>Grammoplites scaber</i>	橫帶棘線牛尾魚	-	-	-	-	-	-	-	-	-	-	-	-	-	-	-	-
Siluriformes鯰形目		-	-	-	-	-	-	-	-	-	-	-	-	-	-	-	-
Ariidae海鯰科		-	-	-	-	-	-	-	-	-	-	-	-	-	-	-	-
<i>Arius maculatus</i>	斑海鯰	-	-	-	-	-	-	-	-	-	-	0.70	0.20	-	-	0.30	-
Syngnathiformes海龍魚目		-	-	-	-	-	-	-	-	-	-	-	-	-	-	-	-
Syngnathidae海龍科		-	-	-	-	-	-	-	-	-	-	-	-	-	-	-	-
CNIDARIA (刺胞動物門)		-	-	-	-	-	-	-	-	-	-	-	-	-	-	-	-
Anthozoa珊瑚綱		-	-	-	-	-	-	-	-	-	-	-	-	-	-	-	-

表 3.1.5.3 歷年第 1 季麥寮園區附近海域亞潮帶底棲生物平均每網次捕獲數量(續)

月別	84.01	84.03	85.02	85.03	86.01	86.03	87.03	88.01	88.03	89.01	90.02	91.03	92.02	93.01	94.02	95.01
種類	平均值	平均值	平均值	平均值	平均值	平均值	平均值	平均值	平均值	平均值	平均值	平均值	平均值	平均值	平均值	平均值
Pennatulacea海鰓目	-	-	0.30	0.30	-	-	0.30	-	0.30	-	-	-	-	0.30	-	-
Kophobelemnidae鈍失海鰓科	-	-	-	-	-	-	-	-	-	-	-	-	-	-	-	-
Pennatulidae海鰓科	-	-	-	-	-	-	-	-	-	-	-	-	-	-	-	-
<i>Pteroeides sparmannii</i>	-	-	-	-	-	-	-	-	-	-	-	-	-	-	-	-
Veretillidae海仙人掌科	-	-	-	-	-	-	-	-	-	-	-	-	-	-	-	-
Hydrozoa水螅蟲綱	-	-	-	-	-	-	-	-	-	-	-	-	-	-	-	-
Leptothecata軟水母目	-	-	-	-	-	-	-	-	-	-	-	-	-	-	-	-
Campanulariidae鐘螅科	-	-	-	-	-	-	-	-	-	-	-	-	-	-	-	-
<i>Obelia plana</i>	-	-	-	-	-	-	-	0.50	0.40	-	-	-	0.30	-	-	-
ECHINODERMATA(棘皮動物門)	-	-	-	-	-	-	-	-	-	-	-	-	-	-	-	-
Echinoidea海膽綱	-	-	-	-	-	-	-	-	-	-	-	-	-	-	-	-
Clypeasteroida盾形目	-	-	-	-	0.40	-	-	-	-	-	-	-	-	-	-	-
Arachnoidae蛛網海膽科	-	-	-	-	-	-	0.10	-	-	-	-	-	-	0.20	-	-
Clypeasteridae盾海膽科	-	-	-	-	-	-	-	-	-	-	-	-	-	-	-	-
<i>Clypeaster japonicus</i>	-	-	-	-	-	-	-	-	-	-	-	0.20	-	-	-	-
Dendrasteridae樹星海膽科	-	-	-	-	-	-	-	-	-	-	-	-	-	-	-	-
Scutellidae盾皮海膽科	-	-	-	-	-	-	-	-	-	-	-	-	0.20	27.40	0.30	-
Taiwanasteridae臺灣星海膽科	-	-	-	-	-	-	-	-	-	-	-	-	-	-	-	-
<i>Sinaechinocyamus mai</i>	-	-	-	-	-	-	-	-	-	-	-	-	-	-	-	-
Ophiuroidea蛇尾綱	-	-	-	-	-	-	-	-	-	-	-	-	-	-	-	-
Ophiacanthida棘蛇尾目	-	-	-	-	-	-	-	-	-	-	-	-	-	-	-	-
Ophiocomidae櫛蛇尾科	-	-	-	-	-	-	-	0.60	-	0.50	-	-	-	0.20	-	0.20
<i>Breviturma dentata</i>	-	-	-	-	-	-	-	-	-	-	-	-	-	-	-	-
MOLLUSCA(軟體動物門)	-	-	-	-	-	-	-	-	-	-	-	-	-	-	-	-
Bivalvia雙殼綱	-	-	-	-	-	-	-	-	-	-	-	-	-	-	-	-
Adapedonta貧齒蛤目	-	-	-	-	-	-	-	-	-	-	-	-	-	-	-	-
Pharidae刀螯科	-	-	-	-	-	-	-	-	-	-	-	-	-	-	-	-
<i>Siliqua</i> sp.	-	-	-	-	-	0.10	0.10	-	-	-	-	0.30	-	-	-	-
<i>Siliqua radiata</i>	-	-	-	-	-	-	-	-	-	-	-	-	-	-	-	-
Arcida魁蛤目	-	-	-	-	-	-	-	-	-	-	-	-	-	-	-	-
Arcidae魁蛤科	-	-	-	-	-	-	-	-	-	-	-	-	-	-	-	-
Glycymerididae蚶蜊科	-	-	-	-	-	-	-	-	-	-	-	-	-	-	-	-
<i>Glycymeris aspersa</i>	-	-	-	-	-	-	-	-	-	-	-	-	-	-	-	-
Cardiida鳥蛤目	-	-	-	-	-	-	-	-	-	-	-	-	-	-	-	-
Donacidae斧蛤科	-	-	-	-	-	-	-	-	-	-	-	-	-	-	-	-
<i>Chion dysoni</i>	-	-	-	-	-	-	-	-	-	-	-	-	1.30	-	1.80	1.20
<i>Donax kiusiuensis</i>	-	-	-	-	-	-	-	-	-	-	-	-	-	-	-	-
Tellinidae櫻蛤科	-	0.60	0.30	0.50	-	-	0.50	0.30	0.30	-	-	-	2.00	10.60	2.70	2.70
<i>Iridona iridescens</i>	-	-	-	-	-	-	-	-	-	-	-	-	-	-	-	-
<i>Lacolina chloroleuca</i>	-	-	-	-	-	-	-	-	-	-	-	-	-	-	-	-

表 3.1.5.3 歷年第 1 季麥寮園區附近海域亞潮帶底棲生物平均每網次捕獲數量(續)

月別		84.01	84.03	85.02	85.03	86.01	86.03	87.03	88.01	88.03	89.01	90.02	91.03	92.02	93.01	94.02	95.01
種類		平均值	平均值	平均值	平均值	平均值	平均值	平均值	平均值	平均值	平均值	平均值	平均值	平均值	平均值	平均值	平均值
<i>Macoma</i> sp.	白櫻蛤	4.90	5.40	0.60	1.00	4.30	1.00	-	-	-	-	-	-	-	-	-	-
<i>Megangulus venulosus</i>		-	-	-	-	-	-	-	-	-	-	-	-	-	-	-	-
<i>Moerella hilaris</i>	桃花櫻蛤	-	-	-	-	-	-	-	-	-	-	-	-	-	-	-	-
<i>Nitidotellina</i> sp.	亮櫻蛤	-	0.10	-	0.20	0.40	0.50	0.30	0.30	-	1.00	-	-	-	-	-	-
<i>Nitidotellina hokkaidoensis</i>	明亮櫻蛤	-	-	-	-	-	-	-	-	-	-	-	-	-	-	-	-
<i>Nitidotellina valtonis</i>	虹光亮櫻蛤	-	-	-	-	-	-	-	-	-	-	-	-	-	-	-	-
<i>Tonganaella perna</i>	火腿櫻蛤	-	-	-	-	-	-	-	-	-	-	-	-	-	-	-	-
Galeommatida 鮑眼蛤目		-	-	-	-	-	-	-	-	-	-	-	-	-	-	-	-
Lasaeidae 猿頭蛤科		-	-	-	-	-	-	-	-	-	-	-	-	-	-	-	-
<i>Lasaea</i> sp.	拉莎蛤	-	-	-	-	-	-	-	-	-	-	-	-	-	-	-	-
Myida 海螂目		-	-	-	-	-	-	-	-	-	-	-	-	-	-	-	-
Corbulidae 抱蛤科		4.30	3.10	2.50	2.40	-	1.10	6.00	5.10	6.80	-	0.80	1.90	1.80	0.50	1.30	0.70
<i>Corbula</i> sp.	抱蛤	-	-	-	-	-	-	-	-	-	-	-	-	-	-	-	-
<i>Corbula erythrodon</i>	紅唇抱蛤	0.20	0.30	0.40	-	0.50	-	-	-	-	-	-	-	-	-	-	-
<i>Corbula fortisulcata</i>	深溝抱蛤	-	-	-	-	-	-	-	-	-	-	-	-	-	-	-	-
Nuculanida 彎錦蛤目		-	-	-	-	-	-	-	-	-	-	-	-	-	-	-	-
Nuculanidae 彎錦蛤科		-	-	-	-	-	-	-	-	-	-	-	-	-	-	-	-
Yoldiidae 綾衣蛤科		-	-	-	-	-	-	-	-	-	-	-	-	-	-	-	-
Nuculida 銀錦蛤目		-	-	-	-	-	-	-	-	-	-	-	-	-	-	-	-
Nuculidae 銀錦蛤科		-	-	-	-	-	-	-	-	-	-	-	-	-	-	-	-
<i>Nucula</i> sp.	銀錦蛤	-	-	-	-	-	-	-	-	-	-	-	-	-	-	-	-
Ostreida 牡蠣目		-	-	-	-	-	-	-	-	-	-	-	-	-	-	-	-
Ostreidae 牡蠣科		-	-	-	-	-	-	-	-	-	-	-	-	-	-	-	-
<i>Magallana gigas</i>	長牡蠣	-	-	-	-	-	-	-	-	-	-	0.60	1.10	0.30	-	0.60	0.80
Pholadomyoida 筍螂目		-	-	-	-	-	-	-	-	-	-	-	-	-	-	-	-
Latemulidae 薄殼蛤科		-	1.41	-	-	-	-	-	-	-	-	-	-	-	-	-	-
Venerida 簾蛤目		-	-	-	-	-	-	-	-	-	-	-	-	-	-	-	-
Crassatellidae 厚殼蛤科		-	-	-	-	-	-	-	-	-	-	-	-	-	-	-	-
<i>Bathytormus foveolatus</i>	厚蛤	-	-	-	-	-	-	-	-	-	-	-	-	-	-	-	-
Mactridae 馬珂蛤科		-	-	-	-	-	-	-	-	-	-	-	-	-	-	-	-
<i>Mactra chinensis</i>	中華馬珂蛤	-	-	-	-	-	-	-	-	-	-	-	-	-	-	-	-
<i>Mactra nipponica</i>	日本馬珂蛤	-	-	-	-	-	-	-	-	-	-	-	-	-	-	-	-
Mesodesmatidae 尖峰蛤科		-	-	-	-	-	-	-	-	-	-	-	-	-	0.20	-	-
Veneridae 簾蛤科		1.30	3.10	1.60	2.90	4.40	4.20	4.70	5.20	5.40	7.50	2.20	3.00	1.60	3.00	2.20	3.30
<i>Callista</i> sp.	仙女蛤	-	-	-	-	0.70	0.30	-	-	-	-	-	-	-	-	-	-
<i>Circe scripta</i>	唱片簾蛤	-	-	-	-	-	-	-	-	-	-	-	-	-	-	-	-
<i>Cyclina sinensis</i>	環文蛤	-	-	-	-	-	-	-	-	-	-	-	-	-	-	-	-
<i>Dosinia</i> sp.	鏡蛤	-	-	-	-	-	-	-	0.30	-	-	-	-	-	-	-	-
<i>Dosinia japonica</i>	日本鏡文蛤	-	-	-	-	-	-	-	-	-	-	-	-	-	-	-	-
<i>Lioconcha castrensis</i>	秀峰文蛤	-	-	-	-	-	-	-	-	-	-	-	-	-	-	-	-
<i>Meretrix petechialis</i>	中華文蛤	-	-	-	-	-	-	-	-	-	-	-	-	-	-	-	-
<i>Paratapes undulatus</i>	波紋橫簾蛤	-	-	-	-	-	-	-	-	-	-	-	-	-	-	-	-
<i>Sunetta menstrualis</i>	紫碟文蛤	-	-	-	-	-	-	-	-	-	-	-	-	-	-	-	-
<i>Veremolpa scabra</i>	海星小簾蛤	-	-	-	-	-	-	-	-	-	-	-	-	-	-	-	-

表 3.1.5.3 歷年第 1 季麥寮園區附近海域亞潮帶底棲生物平均每網次捕獲數量(續)

月別		84.01	84.03	85.02	85.03	86.01	86.03	87.03	88.01	88.03	89.01	90.02	91.03	92.02	93.01	94.02	95.01
種類		平均值	平均值	平均值	平均值	平均值	平均值	平均值	平均值	平均值	平均值	平均值	平均值	平均值	平均值	平均值	平均值
Cephalopoda 頭足綱		-	-	-	-	-	-	-	-	-	-	-	-	-	-	-	-
Myopsida 閉眼目		-	-	-	-	-	-	-	-	-	-	-	-	-	-	-	-
Loliginidae 槍魷科		-	-	-	-	-	-	-	-	-	-	-	-	-	-	-	-
Sepiida 烏賊目		-	-	-	-	-	-	-	-	-	-	-	-	-	-	-	-
Sepiidae 烏賊科		-	-	-	-	-	-	-	-	-	-	-	-	-	-	-	-
<i>Sepia esculenta</i>	真烏賊	-	-	-	-	-	-	-	-	-	-	-	0.30	-	-	-	-
Gastropoda 腹足綱		-	-	-	-	-	-	-	-	-	-	-	-	-	-	-	-
Cephalaspidea 頭楯目		-	-	-	-	-	-	-	-	-	-	-	-	-	-	-	-
Ringiculidae 厚唇螺科		-	-	-	-	-	-	-	-	-	-	-	-	-	-	-	-
<i>Ringicula doliaris</i>	白豆厚唇螺	-	-	-	-	-	-	-	-	-	-	-	-	-	-	-	-
Scaphandridae 粗米螺科		-	-	-	-	-	-	-	-	-	-	-	-	-	-	-	-
Heterogastropoda 異腹足目		-	-	-	-	-	-	-	-	-	-	-	-	-	-	-	-
Architectonicidae 車輪螺科		-	-	-	-	-	-	-	-	-	-	-	-	-	0.20	-	-
Littorinimorpha 玉黍螺目		-	-	-	-	-	-	-	-	-	-	-	-	-	-	-	-
Cassidae 唐冠螺科		-	-	-	-	-	-	-	-	-	-	-	-	-	-	-	-
<i>Phalium</i> sp.	鬚螺	0.30	-	-	-	-	-	-	-	-	-	-	-	-	-	-	-
Ficidae 枇杷螺科		-	-	-	-	-	-	-	-	-	-	-	-	-	-	-	-
Littorinidae 玉黍螺科		-	-	-	-	-	-	-	-	-	-	-	-	-	-	-	-
<i>Echinolittorina vidua</i>	台灣玉黍螺	-	-	-	-	-	-	-	-	-	-	-	0.80	-	-	-	-
Naticidae 玉螺科		-	-	-	-	-	-	-	-	-	-	-	-	-	-	1.80	1.60
<i>Neverita didyma</i>	大玉螺	-	-	-	-	-	-	-	-	-	-	-	-	-	-	-	-
<i>Sinum</i> sp.	廣口玉螺	-	0.40	0.30	0.10	0.20	0.20	0.20	-	-	-	-	-	-	-	-	-
<i>Sinum planulatum</i>	扁玉螺	-	-	-	-	-	-	-	-	-	-	-	-	-	-	-	-
<i>Tanea lineata</i>	細紋玉螺	-	-	-	-	-	-	-	-	-	-	-	-	-	-	-	-
Ovulidae 海兔螺科		-	-	-	-	-	-	-	-	-	-	-	-	-	0.10	-	-
Ranellidae 法螺科		-	-	-	-	-	-	-	-	-	-	-	-	-	0.10	-	-
Vermetidae 蛇螺科		-	-	-	-	-	-	-	-	-	-	-	-	-	0.20	-	-
Neogastropoda 新腹足目		-	-	-	-	-	-	-	-	-	-	-	-	-	-	-	-
Melongenidae 香螺科		0.50	0.70	0.20	0.70	0.30	0.40	0.30	1.30	0.80	-	0.30	0.30	0.30	0.90	-	-
Mitridae 筆螺科		-	-	-	-	-	-	-	-	-	-	-	-	-	0.10	-	-
Nassariidae 織紋螺科		-	-	-	-	-	-	2.30	1.10	0.50	0.60	-	-	-	5.50	1.40	1.60
<i>Nassarius fraterculus</i>	黑線織紋螺	-	-	-	-	-	-	-	-	-	-	-	-	-	-	-	-
<i>Nassarius livescens</i>	正織紋螺	-	-	-	-	-	-	-	-	-	-	-	-	-	-	-	-
<i>Nassarius nodiferus</i>	粗肋織紋螺	-	-	-	-	-	-	-	-	-	-	-	-	-	-	-	-
<i>Nassarius reeveana</i>	浮標織紋螺	-	-	-	-	-	-	-	-	-	-	-	-	-	-	-	-
<i>Reticunassa</i> sp.		0.30	0.50	0.70	1.20	0.10	0.50	1.20	0.10	0.20	-	-	-	-	-	-	-
Terebridae 筍螺科		-	-	-	-	-	-	-	-	-	-	-	-	-	0.40	2.00	-
<i>Hastula</i> sp.	花筍螺	-	-	0.20	-	-	-	-	-	-	-	-	-	-	-	-	-
<i>Terebra</i> sp.	筍螺	-	-	-	-	-	-	-	-	-	-	-	-	-	-	-	-
Turridae 捲管螺科		-	-	-	-	-	-	-	-	-	-	-	0.30	-	0.10	-	-

表 3.1.5.3 歷年第 1 季麥寮園區附近海域亞潮帶底棲生物平均每網次捕獲數量(續)

月別		84.01	84.03	85.02	85.03	86.01	86.03	87.03	88.01	88.03	89.01	90.02	91.03	92.02	93.01	94.02	95.01
種類		平均值	平均值	平均值	平均值	平均值	平均值	平均值	平均值	平均值	平均值	平均值	平均值	平均值	平均值	平均值	平均值
Trochida鐘螺目		-	-	-	-	-	-	-	-	-	-	-	-	-	-	-	-
Trochidae鐘螺科		3.50	4.50	0.60	1.20	0.70	0.50	0.40	0.80	0.60	1.00	1.30	0.60	1.90	1.30	1.50	1.90
<i>Umbonium vestiarium</i>	彩虹蝟螺	-	-	-	-	-	-	-	-	-	-	-	-	-	-	-	-
Scaphopoda 掘足綱		-	-	-	-	-	-	-	-	-	-	-	-	-	-	-	-
Dentaliida 象牙貝目		-	-	-	-	-	-	-	-	-	-	-	-	-	-	-	-
Dentaliidae 象牙貝科		-	-	-	-	-	-	-	-	-	-	-	-	-	-	-	-
Laevidentalidae 光滑象牙貝科		-	-	-	-	-	-	-	-	-	-	-	-	-	-	-	-
<i>Laevidentalium longitrorsum</i>	細長象牙貝	-	-	-	-	-	-	-	-	-	-	-	-	-	-	-	-
PORIFERA(海綿動物門)		-	-	-	-	-	-	-	-	-	-	-	-	-	-	-	-
Porifera sp.	海綿	-	-	-	-	-	-	-	-	-	-	-	-	-	-	-	-
SIPUNCULA(星蟲動物門)		-	-	-	-	-	-	-	-	-	-	-	-	-	-	-	-
Phascolosomatidea 革囊星蟲綱		-	-	-	-	-	-	-	-	-	-	-	-	-	-	-	-
Aspidosiphonida 被盾板星蟲目		-	-	-	-	-	-	-	-	-	-	-	-	-	-	-	-
Aspidosiphonidae 盾管星蟲科		-	-	-	-	-	-	-	-	-	-	-	-	-	-	-	-
<i>Aspidosiphon laevis</i>	平滑被盾管星蟲	-	-	-	-	-	-	-	-	-	-	-	-	-	-	-	-
Total(總計)		24.70	30.51	20.60	19.00	20.80	12.20	21.90	25.60	23.10	16.80	15.30	17.30	17.50	60.00	27.90	24.72
<i>H'</i> (歧異度)		2.05	2.28	1.89	2.23	1.98	2.24	2.24	2.56	2.08	1.98	2.68	2.50	2.42	1.88	2.87	2.66

表 3.1.5.3 歷年第 1 季麥寮園區附近海域亞潮帶底棲生物平均每網次捕獲數量(續)

月別	96.01	97.01	98.02	99.02	100.02	101.03	102.04	103.02	104.01	105.03	106.01	107.03	108.01	109.01	110.01	111.01	112.01
種類	平均值	平均值	平均值	平均值	平均值	平均值	平均值	平均值	平均值	平均值	平均值	平均值	平均值	平均值	平均值	平均值	平均值
ANNELIDA (環節動物門)	-	-	-	-	-	-	-	-	-	-	-	-	-	-	-	-	-
Polychaeta 多毛綱	-	-	-	-	-	-	-	-	-	-	-	-	-	-	-	-	-
Opheliidae 海蛭科	-	-	-	-	-	-	-	-	-	-	-	-	-	-	-	-	-
Opheliidae sp.	海蛭	-	-	-	-	-	-	-	-	-	-	-	-	-	-	0.07	0.07
Echiuroidea 蠟蟲目	-	-	-	-	-	-	-	-	-	-	-	-	-	-	-	-	-
Echiuridae 蠟蟲科	-	-	-	-	-	-	-	-	-	-	-	-	0.06	-	-	-	-
Thalassematidae 綠蠟蟲科	-	-	-	-	-	-	-	-	-	-	-	-	-	-	-	-	-
Thalassema sp.	綠蠟蟲	-	-	-	-	-	-	-	-	-	-	-	-	-	0.13	-	-
Eunicida 磯沙蠶目	-	-	-	-	-	-	-	-	-	-	-	-	-	-	-	-	-
Onuphidae 歐努菲蟲科	-	-	-	-	-	-	-	-	-	-	-	-	-	0.07	-	-	-
Eunicidae 磯沙蠶科	-	-	-	-	-	-	-	-	-	-	-	-	-	-	-	-	-
Eunice sp.	磯沙蠶	-	-	-	-	-	-	-	-	-	-	-	-	-	-	0.07	-
Lysidice sp.	松襟蟲	-	-	-	-	-	-	-	-	-	-	-	-	-	0.07	-	-
Phyllodocida 葉鬚蟲目	-	-	-	-	-	-	-	-	-	-	-	-	-	-	-	-	-
Glyceridae 吻沙蠶科	-	-	-	-	-	-	-	-	-	-	-	-	-	-	-	-	-
Glycera sp.	吻沙蠶	-	-	-	-	-	-	-	-	-	-	-	-	0.13	-	-	-
Nephtyidae 齒吻沙蠶科	-	-	-	-	-	-	-	-	-	-	-	-	-	-	-	-	-
Nephtys sp.	齒吻沙蠶	-	-	-	-	-	-	-	-	-	-	-	-	0.07	-	-	-
Nereididae 沙蠶科	0.40	-	0.50	-	-	-	-	-	0.08	0.17	0.29	0.20	0.18	-	-	-	-
Sigalionidae 錫鱗蟲科	-	-	-	-	-	-	-	-	-	-	-	-	-	-	-	-	-
Euthalenessa sp.	真三指鱗蟲	-	-	-	-	-	-	-	-	-	-	-	-	1.00	-	0.53	0.20
Terebellida 蜃龍介目	-	-	-	-	-	-	-	-	-	-	-	-	-	-	-	-	-
Sternaspidae 不倒翁蟲科	-	-	-	-	-	-	-	-	-	-	-	-	-	-	-	-	-
Sternaspis radiata	不倒翁蟲	-	-	-	-	-	-	-	-	-	-	-	-	0.60	-	0.40	-
ARTHROPODA (節肢動物門)	-	-	-	-	-	-	-	-	-	-	-	-	-	-	-	-	-
Hexanauplia 六放幼體綱	-	-	-	-	-	-	-	-	-	-	-	-	-	-	-	-	-
Sessilia 無柄目	-	-	-	-	-	-	-	-	-	-	-	-	-	-	-	-	-
Balanidae 藤壺科	-	-	-	-	-	-	-	-	-	-	-	-	0.76	-	-	-	-
Amphibalanus amphitrite	紋藤壺	-	-	-	-	-	-	-	-	-	-	-	-	0.07	-	-	2.80
Malacostraca 軟甲綱	-	-	-	-	-	-	-	-	-	-	-	-	-	-	-	-	-
Decapoda 十足目	-	-	-	-	-	-	-	-	-	-	-	-	-	-	-	-	-
Athyidae 匙指蝦科	-	0.50	0.30	-	-	-	-	-	-	0.17	-	-	-	-	-	-	-
Calappidae 饅頭蟹科	1.60	1.30	1.60	-	-	-	-	-	-	-	-	-	-	-	-	-	-
Diogenidae 活額寄居蟹科	1.80	1.20	0.90	13.00	10.92	4.15	2.15	2.25	3.33	29.17	6.00	11.10	31.59	-	-	-	-
Dardanus crassimanus	厚腕真寄居蟹	-	-	-	-	-	-	-	-	-	-	-	-	-	-	-	-
Diogenes sp.	活額寄居蟹	-	-	-	-	-	-	-	-	-	-	-	-	-	-	-	-
Diogenes spinifrons	棘刺活額寄居蟹	-	-	-	-	-	-	-	-	-	-	-	-	11.13	2.13	18.53	52.07
Dorippidae 關公蟹科	-	-	-	-	-	-	0.07	-	-	0.50	-	-	-	-	-	-	-
Goneplacidae 長臂蟹科	-	-	-	-	1.54	-	-	-	-	-	0.07	-	-	-	-	-	-
Hetapehaeus bartata	-	-	-	-	-	-	-	-	-	-	-	-	-	-	-	-	-

表 3.1.5.3 歷年第 1 季麥寮園區附近海域亞潮帶底棲生物平均每網次捕獲數量(續)

月別	96.01	97.01	98.02	99.02	100.02	101.03	102.04	103.02	104.01	105.03	106.01	107.03	108.01	109.01	110.01	111.01	112.01
種類	平均值	平均值	平均值	平均值	平均值	平均值	平均值	平均值	平均值	平均值	平均值	平均值	平均值	平均值	平均值	平均值	平均值
Hippidae 蟬蟹科	0.80	0.60	0.50	-	-	-	-	-	-	-	0.07	-	-	-	-	-	-
<i>Mastigochirus gracilis</i> 細鞭足蟹	-	-	-	-	-	-	-	-	-	-	-	-	-	0.07	-	-	-
Hippolytidae 藻蝦科	-	-	-	-	-	-	-	-	0.08	-	-	-	-	-	-	-	-
Leucosiidae 玉蟹科	-	-	-	-	0.15	-	-	-	-	-	0.07	-	-	-	-	-	-
<i>Leucosia craniolaris</i> 頭蓋玉蟹	-	-	-	-	-	-	-	-	-	-	-	-	-	-	-	-	-
Lysmatidae 鞭腕蝦科	-	-	-	-	-	-	-	-	-	-	-	-	-	-	-	-	-
<i>Lysmata</i> sp. 鞭腕蝦	-	-	-	-	-	-	-	-	-	-	-	-	-	-	-	-	-
Macrophthalmidae 大眼蟹科	-	-	-	-	-	-	-	-	-	-	-	-	0.12	-	-	-	-
<i>Tritodynamia horvathi</i> 霍氏三強蟹	-	-	-	-	-	-	-	-	-	-	-	-	-	-	-	0.07	0.13
Majidae 蜘蛛蟹科	-	-	-	-	-	-	-	-	-	0.08	-	-	-	-	-	-	-
Matutidae 黎明蟹科	-	-	-	-	-	-	-	-	-	4.33	-	-	-	-	-	-	-
<i>Matuta victor</i> 頑強黎明蟹	-	-	-	-	-	-	-	-	-	-	-	-	-	-	0.07	-	-
<i>Matuta</i> sp. 黎明蟹	-	-	-	-	-	-	-	-	-	-	-	-	-	-	-	-	-
Palaemonidae 長臂蝦科	-	-	-	-	-	-	-	-	0.08	-	-	-	-	-	-	-	-
Pasiphaeidae 玻璃蝦科	-	-	-	0.38	-	-	1.53	-	-	-	-	0.30	0.35	-	-	-	-
<i>Leptocheila</i> sp. 螯蝦	-	-	-	-	-	-	-	-	-	-	-	-	-	-	-	-	-
Penaeidae 對蝦科	1.90	2.00	2.80	0.15	1.00	-	0.75	0.75	0.33	4.67	1.50	1.30	-	-	-	-	-
<i>Kishinouyepenaeopsis cornuta</i> 角突仿對蝦	-	-	-	-	-	-	-	-	-	-	-	-	-	0.07	-	-	-
<i>Mierspenaeopsis hardwickii</i> 哈氏仿對蝦	-	-	-	-	-	-	-	-	-	-	-	-	-	0.13	-	0.13	1.00
Pilumnidae 毛刺蟹科	-	-	-	-	-	-	-	-	-	-	-	0.10	-	-	-	-	-
<i>Mertonia lanka</i> 毛刺蟹	-	-	-	-	-	-	-	-	-	-	-	-	-	-	0.67	-	-
Pinnotheridae 豆蟹科	-	-	-	-	-	-	-	-	-	-	-	-	0.06	-	-	-	-
<i>Parapinnixa</i> sp. 豆蟹	-	-	-	-	-	-	-	-	-	-	-	-	-	-	-	-	0.13
Portunidae 梭子蟹科	2.60	2.40	2.10	0.08	-	-	-	-	0.25	2.42	0.07	0.20	0.12	-	-	-	-
<i>Charybdis feriatius</i> 鏽斑蟊	-	-	-	-	-	-	-	-	-	-	-	-	-	-	-	-	-
<i>Monomia argentata</i> 銀光梭子蟹	-	-	-	-	-	-	-	-	-	-	-	-	-	-	-	0.07	-
<i>Portunus sanguinolentus</i> 紅星梭子蟹	-	-	-	-	-	-	-	-	-	-	-	-	-	-	0.07	0.07	-
Sergestidae 櫻蝦科	2.70	-	1.60	5.39	0.46	-	0.76	1.17	0.42	-	-	9.40	0.53	-	-	-	-
<i>Acetrs</i> sp. 毛蝦	-	-	-	-	-	-	-	-	-	-	-	-	-	-	-	-	-
<i>Acetes intermedius</i> 中型毛蝦	-	-	-	-	-	-	-	-	-	-	-	-	-	2.40	0.13	-	0.40
Solenoceridae 管鞭蝦科	-	-	-	0.08	-	-	-	-	-	-	0.07	-	0.06	-	-	-	-
Xenophthalmidae 短眼蟹科	-	-	-	-	-	-	-	-	5.42	-	-	-	-	-	-	-	-
Isopoda 等足目	-	-	-	-	-	-	-	-	-	-	-	-	-	-	-	-	-
Holognathidae 全顎水虱科	-	-	-	-	-	0.08	0.07	-	-	-	-	-	-	-	-	-	-
<i>Cleantioides</i> sp. 類閉尾水虱	-	-	-	-	-	-	-	-	-	-	-	-	-	0.13	-	-	0.07
Idoteidae 蓋鰓水虱科	-	-	-	-	-	-	-	-	-	0.17	0.07	-	-	-	-	-	-
<i>Synidotea</i> sp. 節鞭水虱	-	-	-	-	-	-	-	-	-	-	-	-	-	0.33	-	-	-
Mysida 糠蝦目	-	-	-	-	-	-	-	-	-	-	-	-	-	-	-	-	-
Mysidae 糠蝦科	-	-	-	-	-	-	-	-	-	-	-	-	-	-	-	-	-
Stomatopoda 口足目	-	-	-	-	-	-	-	-	-	-	-	-	-	-	-	-	-
Lysiosquillidae 琴蝦姑科	-	-	-	-	-	-	-	-	-	0.08	-	-	-	-	-	-	-

表 3.1.5.3 歷年第 1 季麥寮園區附近海域亞潮帶底棲生物平均每網次捕獲數量(續)

月別	96.01	97.01	98.02	99.02	100.02	101.03	102.04	103.02	104.01	105.03	106.01	107.03	108.01	109.01	110.01	111.01	112.01
種類	平均值	平均值	平均值	平均值	平均值	平均值	平均值	平均值	平均值	平均值	平均值	平均值	平均值	平均值	平均值	平均值	平均值
Squillidae 蝦蛄科	-	-	-	-	-	-	-	-	-	-	-	-	-	-	-	-	-
<i>Oratosquilla interrupta</i>	-	-	-	-	-	-	-	-	-	-	-	-	-	0.07	-	-	-
<i>Squilla</i> sp.	0.30	-	0.30	-	-	-	-	-	0.08	-	-	-	-	-	-	-	-
CHORDATA (脊索動物門)	-	-	-	-	-	-	-	-	-	-	-	-	-	-	-	-	-
Actinopterygii 條鰭魚綱	-	-	-	-	-	-	-	-	-	-	-	-	-	-	-	-	-
Aulopiformes 仙女魚目	-	-	-	-	-	-	-	-	-	-	-	-	-	-	-	-	-
Synodontidae 合齒魚科	-	-	-	-	-	-	-	-	-	-	-	-	-	-	-	-	-
<i>Trachinocephalus myops</i>	-	-	-	-	-	-	-	-	-	-	-	-	-	-	-	-	-
Clupeiformes 鯵形目	-	-	-	-	-	-	-	-	-	-	-	-	-	-	-	-	-
Clupeidae 鯵科	-	-	-	-	-	-	-	-	-	0.08	-	-	-	-	-	-	-
Engraulidae 鰺科	-	-	-	-	-	-	-	-	0.08	-	-	0.10	-	-	-	-	-
Gobiiformes 鰕虎目	-	-	-	-	-	-	-	-	-	-	-	-	-	-	-	-	-
Gobiidae 鰕虎科	-	-	-	-	-	-	-	-	-	-	-	-	-	-	-	-	-
<i>Favonigobius gymnauchen</i>	-	-	-	-	-	-	-	-	-	-	-	-	-	-	-	-	0.07
Perciformes 鱸形目	-	-	-	-	-	-	-	-	-	-	-	-	-	-	-	-	-
Apogonidae 天竺鯛科	0.30	0.30	0.40	-	-	-	-	-	-	-	-	-	-	-	-	-	-
Callionymidae 鼠鱚科	-	-	-	-	-	-	-	-	-	-	-	-	-	-	-	-	-
<i>Callionymus</i> sp.	0.30	0.30	0.40	-	-	-	-	-	-	-	-	-	-	-	-	-	-
<i>Callionymus planus</i>	-	-	-	-	-	-	-	-	-	-	-	-	-	0.07	0.07	-	-
Leiognathidae 鰺科	-	-	-	-	-	-	-	-	-	-	-	-	-	-	-	-	-
<i>Eubleekeria splendens</i>	0.20	0.20	-	-	-	-	-	-	-	-	-	-	-	-	-	-	-
Sciaenidae 石首魚科	-	-	-	-	0.08	-	-	-	-	-	0.07	-	-	-	-	-	-
<i>Chrysochir aureus</i>	-	-	-	-	-	-	-	-	-	-	-	-	-	-	-	-	-
Siganidae 臭都魚科	-	-	-	-	-	-	-	-	-	-	-	-	-	-	-	-	-
<i>Siganus fuscescens</i>	-	-	-	-	-	-	-	-	-	-	-	-	-	-	-	-	-
Sillaginidae 沙鯪科	-	-	-	-	-	-	-	-	-	-	-	-	0.06	-	-	-	-
<i>Sillago sihama</i>	-	-	-	-	-	-	-	-	-	-	-	-	-	-	-	-	-
Pleuronectiformes 鰈形目	-	-	-	-	-	-	-	-	-	-	-	-	-	-	-	-	-
Cynoglossidae 舌鰨科	0.40	0.50	0.60	-	0.38	-	-	0.58	-	0.58	1.93	-	0.12	-	-	-	-
<i>Cynoglossus</i> sp.	-	-	-	-	-	-	-	-	-	-	-	-	-	-	-	-	-
<i>Cynoglossus lida</i>	-	-	-	-	-	-	-	-	-	-	-	-	-	0.07	0.07	0.07	-
<i>Cynoglossus puncticeps</i>	-	-	-	-	-	-	-	-	-	-	-	-	-	-	-	-	0.07
Soleidae 鰨科	-	-	-	-	0.38	0.15	-	0.08	-	0.08	-	-	0.35	-	-	-	-
<i>Solea ovata</i>	-	-	-	-	-	-	-	-	-	-	-	-	-	-	0.27	0.07	-
Scorpaeniformes 鮋形目	-	-	-	-	-	-	-	-	-	-	-	-	-	-	-	-	-
Platycephalidae 牛尾魚科	0.20	-	0.30	-	-	-	-	-	-	-	-	-	-	-	-	-	-
<i>Grammolites scaber</i>	-	-	-	-	-	-	-	-	-	-	-	-	-	-	0.07	-	-
Siluriformes 鯰形目	-	-	-	-	-	-	-	-	-	-	-	-	-	-	-	-	-
Ariidae 海鯰科	-	-	-	-	-	-	-	-	-	-	-	-	-	-	-	-	-
<i>Arius maculatus</i>	-	-	-	-	-	0.08	-	0.50	-	-	0.21	-	-	-	-	-	-
Syngnathiformes 海龍魚目	-	-	-	-	-	-	-	-	-	-	-	-	-	-	-	-	-
Syngnathidae 海龍科	-	-	-	-	-	-	-	-	0.08	0.08	-	-	-	-	-	-	-
CNIDARIA (刺胞動物門)	-	-	-	-	-	-	-	-	-	-	-	-	-	-	-	-	-
Anthozoa 珊瑚綱	-	-	-	-	-	-	-	-	-	-	-	-	-	-	-	-	-

表 3.1.5.3 歷年第 1 季麥寮園區附近海域亞潮帶底棲生物平均每網次捕獲數量(續)

月別	96.01	97.01	98.02	99.02	100.02	101.03	102.04	103.02	104.01	105.03	106.01	107.03	108.01	109.01	110.01	111.01	112.01
種類	平均值	平均值	平均值	平均值	平均值	平均值	平均值	平均值	平均值	平均值	平均值	平均值	平均值	平均值	平均值	平均值	平均值
Pennatulacea海鯧目	-	-	-	-	-	-	-	-	-	-	-	-	-	-	-	-	-
Kophobolemnidae鈍失海鯧科	-	-	-	0.08	-	-	-	-	-	-	-	-	-	-	-	-	-
Pennatulidae海鯧科	-	-	-	-	-	-	-	-	-	-	-	-	-	-	-	-	-
<i>Pteroeides sparmannii</i> 斯氏棘海鯧	-	-	-	-	-	-	-	-	-	-	-	-	-	0.07	0.07	0.20	0.13
Veretillidae海仙人掌科	-	-	-	-	-	-	-	-	0.08	-	-	-	-	-	-	-	-
Hydrozoa水螅蟲綱	-	-	-	-	-	-	-	-	-	-	-	-	-	-	-	-	-
Leptothecata軟水母目	-	-	-	-	-	-	-	-	-	-	-	-	-	-	-	-	-
Campanulariidae鐘螵科	-	-	-	-	-	-	-	-	-	-	-	-	-	-	-	-	-
<i>Obelia plana</i> 藪枝水螅	-	-	-	-	-	-	-	-	-	-	-	-	-	-	-	-	-
ECHINODERMATA(棘皮動物門)																	
Echinoidea海膽綱	-	-	-	-	-	-	-	-	-	-	-	-	-	-	-	-	-
Clypeasteroidea盾形目	-	-	-	-	-	-	-	-	-	-	-	-	-	-	-	-	-
Arachnoidae蛛網海膽科	-	-	-	-	-	-	-	-	-	-	-	-	-	-	-	-	-
Clypeasteridae盾海膽科	-	-	-	-	-	-	-	-	-	-	-	-	-	-	-	-	-
<i>Clypeaster japonicus</i> 日本楯海膽	-	-	-	-	-	-	-	-	-	-	-	-	-	-	-	-	-
Dendrasteridae樹星海膽科	-	-	-	0.15	0.23	0.53	-	-	0.58	-	0.29	-	20.59	-	-	-	-
Scutellidae盾皮海膽科	0.20	0.30	0.30	-	-	-	-	-	-	-	-	-	-	-	-	-	-
Taiwanasteridae臺灣星海膽科	-	-	-	-	-	-	-	-	-	-	-	-	-	-	-	-	-
<i>Sinaechinocyamus mai</i> 馬氏扣海膽	-	-	-	-	-	-	-	-	-	-	-	-	-	20.53	-	0.07	0.13
Ophiuroidea蛇尾綱	-	-	-	-	-	-	-	-	-	-	-	-	-	-	-	-	-
Ophiacanthida棘蛇尾目	-	-	-	-	-	-	-	-	-	-	-	-	-	-	-	-	-
Ophiocomidae櫛蛇尾科	-	-	-	-	0.08	-	-	-	-	-	-	-	-	-	-	-	-
<i>Breviturma dentata</i> 齒櫛蛇尾	-	-	-	-	-	-	-	-	-	-	-	-	-	0.20	-	-	0.07
MOLLUSCA(軟體動物門)																	
Bivalvia雙殼綱	-	-	-	-	-	-	-	-	-	-	-	-	-	-	-	-	-
Adapedonta貧齒蛤目	-	-	-	-	-	-	-	-	-	-	-	-	-	-	-	-	-
Pharidae刀螯科	-	-	-	-	1.15	-	3.84	-	-	0.17	-	-	0.24	-	-	-	-
<i>Siliqua</i> sp. 豆螯	-	-	-	-	-	-	-	-	-	-	-	-	-	-	-	-	-
<i>Siliqua radiata</i> 光芒豆螯	-	-	-	-	-	-	-	-	-	-	-	-	-	0.47	-	0.07	0.40
Arcida魁蛤目	-	-	-	-	-	-	-	-	-	-	-	-	-	-	-	-	-
Arcidae魁蛤科	-	-	-	-	-	-	-	-	-	0.08	-	-	-	-	-	-	-
<i>Anadara pilula</i> 球毛蚶	-	-	-	-	-	-	-	-	-	-	-	-	-	-	-	-	0.07
Glycymerididae蚶蜊科	-	-	-	-	-	-	-	-	-	-	0.14	-	0.18	-	-	-	-
<i>Glycymeris aspersa</i> 花蚶蜊	-	-	-	-	-	-	-	-	-	-	-	-	-	0.13	-	-	-
Cardiida鳥蛤目	-	-	-	-	-	-	-	-	-	-	-	-	-	-	-	-	-
Donacidae斧蛤科	1.90	1.30	1.20	-	-	-	-	-	0.08	-	0.07	-	0.29	-	-	-	-
<i>Chion dysoni</i> 狄氏斧蛤	-	-	-	-	-	-	-	-	-	-	-	-	-	-	-	-	-
<i>Donax kiuisiensis</i> 九州斧蛤	-	-	-	-	-	-	-	-	-	-	-	-	-	-	0.40	-	-
Psammobiidae紫雲蛤科	-	-	-	-	-	-	-	-	-	-	-	-	-	-	-	-	-
<i>Gari truncata</i> 截形紫雲蛤	-	-	-	-	-	-	-	-	-	-	-	-	-	-	-	-	0.07
Tellinidae櫻蛤科	0.00	2.80	2.80	4.54	1.31	0.15	2.14	-	0.08	0.83	0.21	33.40	12.65	-	-	-	-
<i>Iridona iridescens</i> 彩虹明櫻蛤	-	-	-	-	-	-	-	-	-	-	-	-	-	0.07	-	-	-
<i>Laciolina chloroleuca</i> 黃玉櫻蛤	-	-	-	-	-	-	-	-	-	-	-	-	-	0.07	-	-	-

表 3.1.5.3 歷年第 1 季麥寮園區附近海域亞潮帶底棲生物平均每網次捕獲數量(續)

月別		96.01	97.01	98.02	99.02	100.02	101.03	102.04	103.02	104.01	105.03	106.01	107.03	108.01	109.01	110.01	111.01	112.01
種類		平均值	平均值	平均值	平均值	平均值	平均值	平均值	平均值	平均值	平均值	平均值	平均值	平均值	平均值	平均值	平均值	平均值
<i>Macoma</i> sp.	白櫻蛤	-	-	-	-	-	-	-	-	-	-	-	-	-	-	-	-	-
<i>Megangulus venulosus</i>		-	-	-	-	-	-	-	-	-	-	-	-	-	-	-	0.07	-
<i>Moerella hilaris</i>	桃花櫻蛤	-	-	-	-	-	-	-	-	-	-	-	-	-	-	-	1.47	-
<i>Nitidotellina</i> sp.	亮櫻蛤	-	-	-	-	-	-	-	-	-	-	-	-	-	-	-	-	-
<i>Nitidotellina hokkaidoensis</i>	明亮櫻蛤	-	-	-	-	-	-	-	-	-	-	-	-	-	47.40	18.53	194.50	219.00
<i>Nitidotellina valtonis</i>	虹光亮櫻蛤	-	-	-	-	-	-	-	-	-	-	-	-	-	-	-	0.40	0.47
<i>Tonganaella perna</i>	火腿櫻蛤	-	-	-	-	-	-	-	-	-	-	-	-	-	3.47	-	-	-
Galeommatida 鮑眼蛤目		-	-	-	-	-	-	-	-	-	-	-	-	-	-	-	-	-
Lasaeidae 猿頭蛤科		-	-	-	-	-	-	-	-	-	-	-	-	-	-	-	-	-
<i>Lasaea</i> sp.	拉莎蛤	-	-	-	-	-	-	-	-	-	-	-	-	-	-	-	0.13	0.33
Myida 海螂目		-	-	-	-	-	-	-	-	-	-	-	-	-	-	-	-	-
Corbulidae 抱蛤科		0.90	1.30	1.10	-	10.31	-	-	0.83	-	0.33	0.36	0.30	1.65	-	-	-	-
<i>Corbula</i> sp.	抱蛤	-	-	-	-	-	0.15	0.23	-	-	-	-	-	-	-	-	-	-
<i>Corbula erythrodon</i>	紅唇抱蛤	-	-	-	-	-	-	-	-	-	-	-	-	-	-	-	-	-
<i>Corbula fortisulcata</i>	深溝抱蛤	-	-	-	-	-	-	-	-	-	-	-	-	-	0.73	6.80	3.87	22.27
Nuculanida 彎錦蛤目		-	-	-	-	-	-	-	-	-	-	-	-	-	-	-	-	-
Nuculanidae 彎錦蛤科		-	-	-	-	-	0.08	-	-	-	-	-	-	-	-	-	-	-
Yoldiidae 綾衣蛤科		-	-	-	-	0.08	0.08	-	-	-	-	-	-	-	-	-	-	-
Nuculida 銀錦蛤目		-	-	-	-	-	-	-	-	-	-	-	-	-	-	-	-	-
Nuculidae 銀錦蛤科		-	-	-	-	-	-	-	-	-	-	-	-	-	-	-	-	-
<i>Nucula</i> sp.	銀錦蛤	-	-	-	-	-	-	-	-	-	-	-	-	-	1.53	-	0.07	0.20
Ostreida 牡蠣目		-	-	-	-	-	-	-	-	-	-	-	-	-	-	-	-	-
Ostreidae 牡蠣科		-	-	-	-	-	-	-	-	-	-	-	-	-	-	-	-	-
<i>Magallana gigas</i>	長牡蠣	0.20	-	-	-	-	-	-	-	-	-	-	-	-	-	-	-	-
Pholadomyoidea 筍螂目		-	-	-	-	-	-	-	-	-	-	-	-	-	-	-	-	-
Laternulidae 薄殼蛤科		-	-	-	-	-	-	-	-	-	-	-	-	1.35	-	-	-	-
Venerida 簾蛤目		-	-	-	-	-	-	-	-	-	-	-	-	-	-	-	-	-
Crassatellidae 厚殼蛤科		-	-	-	-	-	-	-	-	-	-	-	-	-	-	-	-	-
<i>Bathytormus foveolatus</i>	厚蛤	-	-	-	-	-	-	-	-	-	-	-	-	-	-	-	-	0.07
Mactridae 馬珂蛤科		-	-	-	-	1.38	0.08	6.30	-	0.08	-	-	-	-	-	-	-	-
<i>Mactra chinensis</i>	中華馬珂蛤	-	-	-	-	-	-	-	-	-	-	-	-	-	-	0.47	0.20	-
<i>Mactra nipponica</i>	日本馬珂蛤	-	-	-	-	-	-	-	-	-	-	-	-	-	1.67	0.13	0.73	1.60
Mesodesmatidae 尖峰蛤科		-	-	-	-	-	-	-	-	-	-	-	-	-	-	-	-	-
Veneridae 簾蛤科		1.70	3.30	2.40	-	0.08	0.31	0.07	0.33	0.17	3.25	0.29	1.10	2.24	-	-	-	-
<i>Callista</i> sp.	仙女蛤	-	-	-	-	-	-	-	-	-	-	-	-	-	-	-	-	-
<i>Circe scripta</i>	唱片簾蛤	-	-	-	-	-	-	-	-	-	-	-	-	-	-	-	0.13	3.53
<i>Cyclina sinensis</i>	環文蛤	-	-	-	-	-	-	-	-	-	-	-	-	-	-	-	-	0.13
<i>Dosinia</i> sp.	鏡蛤	-	-	-	-	-	-	-	-	-	-	-	-	-	-	-	-	-
<i>Dosinia japonica</i>	日本鏡文蛤	-	-	-	-	-	-	-	-	-	-	-	-	-	0.80	0.20	0.07	0.53
<i>Lioconcha castrensis</i>	秀峰文蛤	-	-	-	-	-	-	-	-	-	-	-	-	-	-	0.07	-	-
<i>Meretrix petechialis</i>	中華文蛤	-	-	-	-	-	-	-	-	-	-	-	-	-	-	-	0.07	0.33
<i>Paratapes undulatus</i>	波紋橫簾蛤	-	-	-	-	-	-	-	-	-	-	-	-	-	-	-	-	0.07
<i>Sunetta menstrualis</i>	紫碟文蛤	-	-	-	-	-	-	-	-	-	-	-	-	-	0.53	-	-	-
<i>Veremolpa scabra</i>	海星小簾蛤	-	-	-	-	-	-	-	-	-	-	-	-	-	-	0.13	-	0.13

表 3.1.5.3 歷年第 1 季麥寮園區附近海域亞潮帶底棲生物平均每網次捕獲數量(續)

月別		96.01	97.01	98.02	99.02	100.02	101.03	102.04	103.02	104.01	105.03	106.01	107.03	108.01	109.01	110.01	111.01	112.01
種類		平均值	平均值	平均值	平均值	平均值	平均值	平均值	平均值	平均值	平均值	平均值	平均值	平均值	平均值	平均值	平均值	平均值
Cephalopoda 頭足綱		-	-	-	-	-	-	-	-	-	-	-	-	-	-	-	-	-
Myopsida 閉眼目		-	-	-	-	-	-	-	-	-	-	-	-	-	-	-	-	-
Loliginidae 槍魷科		-	-	-	-	0.15	-	-	-	-	-	-	-	-	-	-	-	-
Sepiida 烏賊目		-	-	-	-	-	-	-	-	-	-	-	-	-	-	-	-	-
Sepiidae 烏賊科		0.20	-	0.30	-	-	-	-	-	-	-	-	0.10	-	-	-	-	-
<i>Sepia esculenta</i>	真烏賊	-	-	-	-	-	-	-	-	-	-	-	-	-	-	-	-	-
Gastropoda 腹足綱		-	-	-	-	-	-	-	-	-	-	-	-	-	-	-	-	-
Cephalaspidea 頭楯目		-	-	-	-	-	-	-	-	-	-	-	-	-	-	-	-	-
Ringiculidae 厚唇螺科		-	-	-	-	-	-	-	-	-	-	-	-	-	-	-	-	-
<i>Ringicula doliaris</i>	白豆厚唇螺	-	-	-	-	-	-	-	-	-	-	-	-	-	0.13	-	-	-
Scaphandridae 粗米螺科		-	-	-	-	-	-	-	-	-	-	-	0.10	-	-	-	-	-
Heterogastropoda 異腹足目		-	-	-	-	-	-	-	-	-	-	-	-	-	-	-	-	-
Architectonicidae 車輪螺科		-	-	-	-	-	-	-	-	-	-	-	-	-	-	-	-	-
Littorinimorpha 玉黍螺目		-	-	-	-	-	-	-	-	-	-	-	-	-	-	-	-	-
Cassidae 唐冠螺科		-	-	-	-	-	-	-	-	-	-	-	-	-	-	-	-	-
<i>Phalium</i> sp.	鬘螺	-	-	-	-	-	-	-	-	-	-	-	-	-	-	-	-	-
Ficidae 枇杷螺科		-	-	-	-	-	-	-	-	-	-	0.07	-	-	-	-	-	-
Littorinidae 玉黍螺科		0.20	-	0.40	-	-	-	-	-	-	-	-	-	-	-	-	-	-
<i>Echinolittorina vidua</i>	台灣玉黍螺	-	-	-	-	-	-	-	-	-	-	-	-	-	-	-	-	-
Naticidae 玉螺科		-	1.30	1.10	-	0.38	-	0.46	0.42	0.33	2.58	0.07	-	0.41	-	-	-	-
<i>Neverita didyma</i>	大玉螺	-	-	-	-	-	-	-	-	-	-	-	-	-	-	-	0.20	0.07
<i>Sinum</i> sp.	廣口玉螺	-	-	-	-	-	-	-	-	-	-	-	-	-	-	-	-	-
<i>Sinum planulatum</i>	扁玉螺	-	-	-	-	-	-	-	-	-	-	-	-	-	0.33	-	-	-
<i>Tanea lineata</i>	細紋玉螺	-	-	-	-	-	-	-	-	-	-	-	-	-	0.27	0.13	0.27	1.00
Ovulidae 海兔螺科		-	-	-	-	-	-	-	-	-	-	-	-	-	-	-	-	-
Ranellidae 法螺科		-	-	-	0.23	-	-	-	-	-	-	-	-	-	-	-	-	-
Vermetidae 蛇螺科		-	-	-	0.15	-	-	-	-	-	0.58	0.14	-	-	-	-	-	-
Neogastropoda 新腹足目		-	-	-	-	-	-	-	-	-	-	-	-	-	-	-	-	-
Melongenidae 香螺科		-	-	-	-	-	-	-	0.08	-	-	-	-	-	-	-	-	-
Mitridae 筆螺科		-	-	-	-	-	-	-	-	-	-	-	0.10	-	-	-	-	-
Nassariidae 織紋螺科		-	1.10	1.10	-	1.31	0.16	0.61	0.25	2.33	54.75	3.50	6.30	10.12	-	-	-	-
<i>Nassarius fraterculus</i>	黑線織紋螺	-	-	-	-	-	-	-	-	-	-	-	-	-	5.07	2.20	5.13	18.40
<i>Nassarius livescens</i>	正織紋螺	-	-	-	-	-	-	-	-	-	-	-	-	-	-	-	0.07	-
<i>Nassarius nodiferus</i>	粗肋織紋螺	-	-	-	-	-	-	-	-	-	-	-	-	-	2.67	1.13	2.33	11.20
<i>Nassarius reeveana</i>	浮標織紋螺	-	-	-	-	-	-	-	-	-	-	-	-	-	0.13	-	0.07	0.07
<i>Reticunassa</i> sp.		-	-	-	-	-	-	-	-	-	-	-	-	-	-	-	-	-
Terebridae 筍螺科		-	-	0.08	-	0.08	-	0.15	0.25	-	-	-	0.60	1.88	-	-	-	-
<i>Hastula</i> sp.	花筍螺	-	-	-	-	-	-	-	-	-	-	-	-	-	-	-	-	-
<i>Terebra</i> sp.	筍螺	-	-	-	-	-	-	-	-	-	-	-	-	-	0.67	-	0.13	-
Turridae 捲管螺科		-	-	0.80	-	0.08	-	-	-	-	0.17	-	-	-	-	-	-	-

表 3.1.5.3 歷年第 1 季麥寮園區附近海域亞潮帶底棲生物平均每網次捕獲數量(續)

月別		96.01	97.01	98.02	99.02	100.02	101.03	102.04	103.02	104.01	105.03	106.01	107.03	108.01	109.01	110.01	111.01	112.01
種類		平均值	平均值	平均值	平均值	平均值	平均值	平均值	平均值	平均值	平均值	平均值	平均值	平均值	平均值	平均值	平均值	平均值
<i>Turridrupa bijubata</i>	彈簧捲管螺	-	-	-	-	-	-	-	-	-	-	-	-	-	-	-	-	0.07
<i>Unedogemmula deshayesii</i>	低斜捲管螺	-	-	-	-	-	-	-	-	-	-	-	-	-	-	-	-	0.07
Trochida 鐘螺目		-	-	-	-	-	-	-	-	-	-	-	-	-	-	-	-	-
Trochidae 鐘螺科		2.20	1.90	1.70	0.08	0.54	-	0.15	-	-	-	-	0.90	9.76	-	-	-	-
<i>Umbonium vestiarium</i>	彩虹蝟螺	-	-	-	-	-	-	-	-	-	-	-	-	-	0.47	0.27	9.60	2.13
Scaphopoda 掘足綱		-	-	-	-	-	-	-	-	-	-	-	-	-	-	-	-	-
Dentaliida 象牙貝目		-	-	-	-	-	-	-	-	-	-	-	-	-	-	-	-	-
Dentaliidae 象牙貝科		-	-	-	-	-	-	-	-	-	-	-	-	0.06	-	-	-	-
Laeidentaliiidae 光滑象牙貝科		-	-	-	-	-	-	-	-	-	-	-	-	-	-	-	-	-
<i>Laeidentalium longitrorsum</i>	細長象牙貝	-	-	-	-	-	-	-	-	-	-	-	-	-	0.07	-	-	-
PORIFERA(海綿動物門)		-	-	-	-	-	-	-	-	-	-	-	-	-	-	-	-	-
Porifera sp.	海綿	-	-	-	-	-	-	-	-	-	-	-	-	-	0.07	-	-	-
SIPUNCULA(星蟲動物門)		-	-	-	-	-	-	-	-	-	-	-	-	-	-	-	-	-
Phascolosomatidea 革囊星蟲綱		-	-	-	-	-	-	-	-	-	-	-	-	-	-	-	-	-
Aspidosiphonida 被盾板星蟲目		-	-	-	-	-	-	-	-	-	-	-	-	-	-	-	-	-
Aspidosiphonidae 盾管星蟲科		-	-	-	-	-	-	-	-	-	-	-	-	-	-	-	-	-
<i>Aspidosiphon laevis</i>	平滑被盾管星蟲	-	-	-	-	-	-	-	-	-	-	-	-	-	0.80	-	0.13	0.13
Total(總計)		21.00	22.60	25.58	24.31	32.07	6.00	19.28	7.49	13.96	105.32	15.56	65.60	95.78	104.73	34.28	240.03	339.67
<i>H'</i> (歧異度)		2.66	2.64	2.93	1.26	1.96	1.28	2.02	2.13	1.84	1.47	1.94	1.53	1.96	1.95	1.62	0.85	1.30

表 3.1.5.4 歷年第 1 季麥寮園區附近海域潮間帶底棲生物優勢科別數量百分比及排名

		(括弧內值為優勢種排名)																
科名	中文名稱	84.01	84.03	85.02	85.03	86.01	86.03	87.03	88.01	88.03	89.01	90.02	91.03	92.02	93.01	94.02	95.01	96.01
Calappidae	饅頭蟹科	-	-	-	-	-	-	-	-	-	-	-	-	-	-	-	13.2(2)	-
Corbulidae	抱蛤科	-	-	-	-	-	-	-	-	-	12.5(2)	-	-	13.6(3)	-	-	-	-
Dendrasteridae	樹星海膽科	-	-	-	-	-	-	-	-	-	-	-	-	-	-	-	-	-
Diogenidae	活額寄居蟹科	-	-	-	-	-	-	-	-	-	-	-	-	-	13.1(4)	-	-	-
Donacidae	斧蛤科	-	-	-	-	-	-	-	-	-	-	-	-	-	-	-	-	-
Grapsidae	方蟹科	22.0(2)	16.0(3)	23.8(2)	18.4(2)	59.6(1)	-	13.9(3)	25.9(1)	-	-	13.5(2)	14.9(1)	-	-	14.5(1)	15.1(1)	25.8(1)
Laternulidae	薄殼蛤科	-	-	28.6(1)	30.6(1)	14.9(2)	-	-	-	16.0(2)	17.5(1)	-	-	-	-	-	-	-
Littorinidae	濱螺科	-	16.0(4)	-	-	-	21.(2)	-	-	-	-	-	-	15.9(2)	-	-	13.2(2)	12.9(2)
Mactridae	馬珂蛤科	-	-	-	-	-	-	-	-	-	-	-	-	-	-	-	-	-
Mictyridae	和尚蟹科	-	-	14.3(3)	18.4(3)	-	34.4(1)	24.6(2)	22.5(2)	24.0(1)	-	-	-	15.9(1)	-	-	-	-
Moricidae	結螺科	-	-	-	-	-	-	-	-	-	-	-	-	-	-	12.7(2)	-	-
Mysidae	糠蝦科	-	-	-	-	-	-	-	-	-	-	-	-	-	24.6(1)	-	-	-
Mytilidae	殼菜蛤	25.4(1)	32.0(1)	-	-	-	-	-	-	-	-	-	-	-	-	-	-	-
Nassariidae	織紋螺科	-	-	-	-	-	-	-	-	-	-	-	-	-	-	-	-	-
Nuculidae	銀錦蛤科	-	-	-	-	-	-	-	-	-	-	-	-	-	-	-	-	-
Ocypodidae	沙蟹科	-	-	-	-	-	-	-	17.5(3)	14.0(3)	-	-	-	-	-	-	-	-
Pasiphaeidae	玻璃蝦科	-	-	-	-	-	-	-	-	-	-	-	-	-	-	-	-	-
Penaeidae	對蝦科	-	-	-	-	-	-	-	-	-	-	-	-	-	-	-	-	-
Polychaetae	多毛類	-	20.0(2)	-	-	-	-	-	-	-	-	-	-	-	-	-	-	-
Sergestidae	櫻蝦科	-	-	-	-	-	-	-	-	-	-	10.8(3)	-	-	14.1(3)	-	-	-
Taiwanasteridae	臺灣星海膽科	-	-	-	-	-	-	-	-	-	-	-	-	-	-	-	-	-
Tellinidae	櫻蛤科	-	-	-	-	-	-	-	-	-	-	-	-	-	17.8(2)	-	-	-
Terebridae	筍螺科	-	-	-	-	-	-	-	-	-	-	-	-	-	-	-	-	-
Trochidae	鐘螺科	-	-	-	-	-	-	-	-	-	-	-	-	-	-	-	-	-
Xenophthalmidae	短眼蟹科	-	-	-	-	-	-	-	-	-	-	-	-	-	-	-	-	-
Veneridae	簾蛤科	-	-	-	-	-	-	30.8(1)	12.5(4)	-	-	24.3(1)	14.9(1)	-	-	-	-	-

表 3.1.5.4 歷年第 1 季麥寮園區附近海域潮間帶底棲生物優勢科別數量百分比及排名(續)

		(括弧內值為優勢種排名)															
科名	中文名稱	97.01	98.02	99.02	100.02	101.03	102.04	103.02	104.01	105.3	106.01	107.03	108.01	109.01	110.01	111.01	112.01
Calappidae	饅頭蟹科	-	-	-	-	-	-	-	-	-	-	-	-	-	-	-	-
Corbulidae	抱蛤科	-	-	-	-	-	-	-	-	-	43.3(1)	-	-	-	-	-	-
Dendrasteridae	樹星海膽科	-	-	-	10.2(2)	-	28.6(1)	-	-	-	-	-	-	-	-	-	-
Diogenidae	活額寄居蟹科	-	-	77.2(1)	85.2(1)	60(1)	-	28.6(1)	-	35.2(1)	21.67(2)	2.5(3)	58.8(1)	-	11.11(2)	37.50(1)	-
Donacidae	斧蛤科	-	-	-	-	-	-	-	-	-	-	-	-	9.38(3)	76.39(1)	-	-
Grapsidae	方蟹科	22.6(1)	17.9(1)	-	-	-	-	-	-	-	-	-	-	-	-	-	-
Laternulidae	薄殼蛤科	-	-	-	-	-	-	-	-	-	-	-	-	-	-	-	-
Littorinidae	濱螺科	12.7(2)	-	-	-	-	-	-	-	-	-	-	-	-	-	-	-
Mactridae	馬珂蛤科	-	-	-	3.1(3)	-	28.6(1)	-	-	-	-	-	-	12.50(2)	-	-	-
Mictyridae	和尚蟹科	10.7(3)	-	-	-	-	-	-	-	-	-	-	-	-	-	-	-
Moricidae	結螺科	10.6(4)	10.7(2)	-	-	-	-	-	-	-	-	-	-	-	-	-	-
Mysidae	糠蝦科	-	-	-	-	-	-	-	-	-	-	-	-	-	-	-	-
Mytilidae	殼菜蛤	-	-	-	-	-	-	-	-	-	-	-	-	-	-	-	-
Nassariidae	織紋螺科	-	-	-	-	-	-	-	14.04(2)	-	11.67(3)	-	12.2(3)	-	-	-	13.14(2)
Nuculidae	銀錦蛤科	-	-	-	-	-	-	-	-	-	-	-	-	9.38(3)	-	-	-
Ocypodidae	沙蟹科	-	-	-	-	-	-	-	-	-	-	-	-	-	-	-	-
Pasiphaeidae	玻璃蝦科	-	-	-	-	20(2)	-	-	-	-	-	-	-	-	-	-	-
Penaeidae	對蝦科	-	-	-	-	-	14.3(2)	14.3(2)	-	5.9(2)	-	-	-	-	-	-	-
Polychaetae	多毛類	-	-	-	-	-	-	-	-	-	-	-	-	-	-	-	-
Sergestidae	櫻蝦科	-	-	11.3(2)	-	-	-	14.3(2)	-	-	-	-	-	9.38(3)	-	-	-
Taiwanasteridae	臺灣星海膽科	-	-	-	-	-	-	-	-	-	-	-	-	37.50(1)	-	-	-
Tellinidae	櫻蛤科	-	-	-	-	-	-	-	-	-	-	-	-	-	8.33(3)	15.13(3)	56.79(1)
Terebridae	筍螺科	-	-	-	-	-	-	-	-	-	-	4.5(1)	-	-	-	-	-
Trochidae	鐘螺科	-	-	-	-	-	-	-	-	-	-	3.0(2)	12.3(2)	-	-	31.58(2)	12.41(3)
Xenophthalmidae	短眼蟹科	-	-	-	-	-	-	-	61.40(1)	-	-	-	-	-	-	-	-
Veneridae	簾蛤科	-	-	-	-	-	-	-	-	-	-	-	-	-	-	-	-

表 3.1.5.5 歷年第 1 季麥寮園區附近海域潮間帶底棲生物平均每網次捕獲數量

月別		84.01	84.03	85.02	85.03	86.01	86.03	87.03	88.01	88.03	89.01	90.02	91.03	92.02	93.01	94.02	95.01
種類		平均值	平均值	平均值	平均值	平均值	平均值	平均值	平均值	平均值	平均值	平均值	平均值	平均值	平均值	平均值	平均值
ANNELIDA (環節動物門)																	
Polychaeta 多毛綱		1.50	2.50	1.00	2.50	-	0.50	-	-	0.50	1.50	1.00	2.50	-	-	-	-
Eunicida 磯沙蠶目		-	-	-	-	-	-	-	-	-	-	-	-	-	-	-	-
Eunicidae 磯沙蠶科		-	-	-	-	-	-	-	-	-	-	-	-	-	-	-	-
<i>Eunice</i> sp.	磯沙蠶	-	-	-	-	-	-	-	-	-	-	-	-	-	-	-	-
<i>Lysidice</i> sp.	松襟蟲	-	-	-	-	-	-	-	-	-	-	-	-	-	-	-	-
Phyllodocida 葉鬚蟲目		-	-	-	-	-	-	-	-	-	-	-	-	-	-	-	-
Nereididae 沙蠶科		-	-	-	-	-	-	-	-	-	-	-	-	-	-	0.50	0.50
Sigalionidae 錫鱗蟲科		-	-	-	-	-	-	-	-	-	-	-	-	-	-	-	-
<i>Euthalenessa</i> sp.	真三指鱗蟲	-	-	-	-	-	-	-	-	-	-	-	-	-	-	-	-
ARTHROPODA (節肢動物門)																	
Hexanauplia 六放幼體綱		-	-	-	-	-	-	-	-	-	-	-	-	-	-	-	-
Lepadiformes 茗荷目		-	-	-	-	-	-	-	-	-	-	-	-	-	-	-	-
Lepadidae 茗荷科		-	-	-	-	-	-	-	-	-	-	-	-	-	-	-	-
<i>Lepas</i> sp.	茗荷	6.00	-	-	-	-	-	-	-	-	-	-	-	-	-	-	-
Sessilia 無柄目		-	-	-	-	-	-	-	-	-	-	-	-	-	-	-	-
Balanidae 藤壺科		-	-	-	-	-	-	-	-	-	-	-	-	-	4.00	-	-
Malacostraca 軟甲綱		-	-	-	-	-	-	-	-	-	-	-	-	-	-	-	-
Amphipoda 端足目		-	-	-	-	-	-	-	-	-	-	-	-	-	-	-	-
Decapoda 十足目		-	-	-	-	-	-	-	-	-	-	-	-	-	-	-	-
Alpheidae 槍蝦科		-	-	-	-	-	-	-	-	-	-	-	-	-	-	-	-
<i>Alpheus</i> sp.	槍蝦	-	-	-	-	-	-	-	-	-	2.00	-	1.50	-	-	-	-
Calappidae 螯頭蟹科		-	-	-	-	-	-	-	-	-	-	-	-	-	-	-	3.50
Diogenidae 活額寄居蟹科		-	-	-	-	-	-	-	-	-	-	-	-	1.50	12.50	2.00	-
<i>Diogenes</i> sp.	活額寄居蟹	-	-	-	-	-	0.50	-	-	6.00	-	-	-	-	-	-	-
<i>Diogenes spinifrons</i>	棘刺活額寄居蟹	-	-	-	-	-	-	-	-	-	-	-	-	-	-	-	-
Dorippidae 關公蟹科		-	-	-	-	-	-	-	-	-	-	-	-	-	-	-	-
Dotillidae 毛帶蟹科		-	-	-	-	-	-	-	-	-	-	-	-	-	-	-	-
<i>Scopimera globosa</i>	圓球股窗蟹	-	-	0.50	-	-	-	1.00	-	-	-	-	-	-	-	-	-
Grapsidae 方蟹科		-	-	-	-	-	-	-	-	-	-	-	-	3.50	-	4.00	3.50
<i>Metopograpsus messor</i>	平分大額蟹	-	-	-	-	1.00	1.00	-	1.00	-	1.00	0.50	1.00	-	-	-	-
Hippidae 蟬蟹科		-	-	-	-	-	-	-	-	-	-	-	-	-	-	1.50	4.00
Leucosiidae 玉蟹科		-	-	-	-	-	-	-	-	-	-	-	-	-	-	-	-
<i>Pyrhila pisum</i>	豆形拳蟹	-	-	-	-	-	-	0.50	-	1.00	-	-	-	-	-	-	-
Macrophthalmidae 大眼蟹科		-	-	-	-	-	-	-	-	-	-	-	-	-	-	-	-
<i>Macrophthalmus abbreviatus</i>	短身大眼蟹	-	-	0.50	1.50	-	-	0.50	-	3.50	0.50	-	-	-	-	-	-
Matutidae 黎明蟹科		-	-	-	-	-	-	-	-	-	-	-	-	-	-	-	-
Mictyridae 和尚蟹科		-	-	-	-	-	-	-	-	-	-	-	-	-	-	-	-
<i>Mictyris brevidactylus</i>	短指和尚蟹	-	-	1.50	4.50	2.00	5.50	8.00	4.50	-	1.50	1.00	2.00	3.50	-	2.00	3.00
Ocypodidae 沙蟹科		-	-	-	-	-	-	-	-	-	-	-	-	0.50	-	-	0.50

表 3.1.5.5 歷年第 1 季麥寮園區附近海域潮間帶底棲生物平均每網次捕獲數量(續)

月別		84.01	84.03	85.02	85.03	86.01	86.03	87.03	88.01	88.03	89.01	90.02	91.03	92.02	93.01	94.02	95.01
種類		平均值	平均值	平均值	平均值	平均值	平均值	平均值	平均值	平均值	平均值	平均值	平均值	平均值	平均值	平均值	平均值
<i>Ucides</i> sp.	招潮蟹	1.50	1.00	-	-	-	-	3.00	-	2.50	1.00	-	1.50	-	-	-	-
Pasiphaeidae	玻璃蝦科	-	-	-	-	-	-	-	-	-	-	-	-	-	-	-	-
Penaeidae	對蝦科	-	-	-	-	-	-	-	-	-	-	-	-	-	-	-	-
<i>Kishinouyepenaeopsis cornuta</i>	角突仿對蝦	-	-	-	-	-	-	-	-	-	-	-	-	-	-	-	-
<i>Metapenaeopsis bartata</i>	須赤蝦	-	-	-	-	-	-	-	-	-	-	0.50	-	-	-	-	-
Porcellanidae	瓷蟹科	-	-	-	-	-	-	-	-	-	-	-	-	-	-	-	-
Portunidae	梭子蟹科	-	-	-	-	-	-	-	-	-	-	-	-	-	-	-	-
<i>Thalamita</i> sp.	短槳蟹	-	-	-	-	-	-	-	-	-	-	1.00	-	-	-	-	-
Sergestidae	櫻蝦科	-	-	-	-	-	-	-	-	-	1.00	-	-	-	13.50	1.50	3.00
<i>Acetes intermedius</i>	中型毛蝦	-	-	-	-	-	-	-	-	-	-	-	-	-	-	-	-
Sesarmidae	相手蟹科	-	-	-	-	-	-	-	-	-	-	-	-	-	-	-	-
<i>Parasesarma bidens</i>	雙齒近相手蟹	1.00	-	-	0.50	-	-	-	-	3.00	-	-	-	-	-	-	-
<i>Parasesarma pictum</i>	斑點擬相手蟹	-	1.00	2.50	4.50	3.00	-	4.50	5.00	-	2.00	1.00	1.00	-	-	-	-
Solenoceridae	管鞭蝦科	-	-	-	-	-	-	-	-	-	-	-	-	-	-	-	-
Varunidae	弓蟹科	-	-	-	-	-	-	-	-	-	-	-	-	-	-	-	-
<i>Gaetice depressus</i>	平背蜞	-	-	-	-	-	-	-	-	-	-	2.50	-	0.50	-	-	-
<i>Helice tridens</i>	三齒厚蟹	6.50	2.00	0.50	2.00	-	-	1.00	1.00	-	1.00	-	2.50	-	-	-	-
<i>Hemigrapsus penicillatus</i>	絨毛近方蟹	-	-	-	-	11.00	2.00	-	1.00	1.50	2.00	1.50	3.50	-	-	-	-
<i>Varuna</i> sp.	弓蟹	-	-	-	-	-	-	0.50	3.50	-	-	-	-	-	-	-	-
Xanthidae	扇蟹科	-	-	-	-	-	-	-	-	-	-	-	-	-	-	-	-
Xenophthalmidae	短眼蟹科	-	-	-	-	-	-	-	-	-	-	-	-	-	-	-	-
Isopoda	等足目	-	-	1.00	3.50	-	-	-	-	-	-	-	-	-	-	-	-
Idoteidae	蓋鰓水虱科	-	-	-	-	-	-	-	-	-	-	-	-	-	-	-	-
Sphaeromatidae	圍水虱科	-	-	-	-	-	-	-	-	-	-	-	-	-	-	-	-
Mysida	糠蝦目	-	-	-	-	-	-	-	-	-	-	-	-	-	-	-	-
Mysidae	糠蝦科	-	-	-	-	-	-	-	-	-	-	-	-	-	23.50	-	-
Stomatopoda	口足目	-	-	-	-	-	-	-	-	-	-	-	-	-	-	-	-
Lysiosquillidae	琴蝦姑科	-	-	-	-	-	-	-	-	-	-	-	-	-	-	-	-
CHORDATA (脊索動物門)																	
Actinopterygii	條鱗魚綱	-	-	-	-	-	-	-	-	-	-	-	-	-	-	-	-
Clupeiformes	鯷形目	-	-	-	-	-	-	-	-	-	-	-	-	-	-	-	-
Engraulidae	鯷科	-	-	-	-	-	-	-	-	-	-	-	-	-	-	-	-
Perciformes	鱸形目	-	-	-	-	-	-	-	-	-	-	-	-	-	-	-	-
Callionymidae	鼠鱗科	-	-	-	-	-	-	-	-	-	-	-	-	-	-	2.00	1.00
Gobiidae	蝦虎科	-	-	-	-	-	-	-	-	-	-	-	-	-	0.50	-	-
Sciaenidae	石首魚科	-	-	-	-	-	-	-	-	-	-	-	-	-	-	-	-
Sillaginidae	沙鯪科	-	-	-	-	-	-	-	-	-	-	-	-	-	-	-	-
Pleuronectiformes	鱈形目	-	-	-	-	-	-	-	-	-	-	-	-	-	-	-	-
Bothidae	鮚科	-	-	-	-	-	-	-	-	-	-	-	-	-	-	-	-
Cynoglossidae	舌鰻科	-	-	-	-	-	-	-	-	-	-	-	-	-	-	-	-

表 3.1.5.5 歷年第 1 季麥寮園區附近海域潮間帶底棲生物平均每網捕獲數量(續)

月別		84.01	84.03	85.02	85.03	86.01	86.03	87.03	88.01	88.03	89.01	90.02	91.03	92.02	93.01	94.02	95.01
種類		平均值	平均值	平均值	平均值	平均值	平均值	平均值	平均值	平均值	平均值	平均值	平均值	平均值	平均值	平均值	平均值
<i>Cynoglossus lida</i>	利達舌鰻	-	-	-	-	-	-	-	-	-	-	-	-	-	-	-	-
Soleidae	鰻科	-	-	-	-	-	-	-	-	-	-	-	-	-	-	-	-
Scorpaeniformes	鮋形目	-	-	-	-	-	-	-	-	-	-	-	-	-	-	-	-
Platycephalidae	牛尾魚科	-	-	-	-	-	-	-	-	-	-	-	-	-	-	-	-
Siluriformes	鯰形目	-	-	-	-	-	-	-	-	-	-	-	-	-	-	-	-
Ariidae	海鯰科	-	-	-	-	-	-	-	-	-	-	-	-	-	-	-	-
<i>Arius maculatus</i>	斑海鯰	-	-	-	-	-	-	-	-	-	-	-	-	-	-	-	-
Tetraodontiformes	魷形目	-	-	-	-	-	-	-	-	-	-	-	-	-	-	-	-
Tetraodontidae	四齒魷科	-	-	-	-	-	-	-	-	-	-	-	-	-	-	-	-
<i>Takifugu oblongus</i>	橫紋多紀魷	-	-	-	-	-	-	-	-	-	-	-	-	-	-	-	-
ECHINODERMATA(棘皮動物門)																	
Echinoidea	海膽綱	-	-	-	-	-	-	-	-	-	-	-	-	-	-	-	-
Clypeasteroidea	盾形目	-	-	-	-	-	-	-	-	-	-	-	-	-	-	-	-
Arachnoidae	蛛網海膽科	-	-	-	-	-	-	-	-	-	-	-	-	-	3.50	-	-
Dendrasteridae	樹星海膽科	-	-	-	-	-	-	-	-	-	-	-	-	-	-	-	-
Scutellidae	盾皮海膽科	-	-	-	-	-	-	-	-	-	-	-	-	-	2.00	-	-
Taiwanasteridae	臺灣星海膽科	-	-	-	-	-	-	-	-	-	-	-	-	-	-	-	-
<i>Sinaechinocyamus mai</i>	馬氏扣海膽	-	-	-	-	-	-	-	-	-	-	-	-	-	-	-	-
MOLLUSCA(軟體動物門)																	
Bivalvia	雙殼綱	-	-	-	-	-	-	-	-	-	-	-	-	-	-	-	-
Adapedonta	貧齒蛤目	-	-	-	-	-	-	-	-	-	-	-	-	-	-	-	-
Pharidae	刀螺科	-	-	-	-	-	-	-	-	-	-	-	-	-	-	-	-
Cardiida	鳥蛤目	-	-	-	-	-	-	-	-	-	-	-	-	-	-	-	-
Cardiidae	鳥尾蛤科	-	-	-	-	-	-	-	-	-	-	-	-	-	0.50	-	-
Donacidae	斧蛤科	-	-	-	-	-	-	-	-	-	-	-	-	-	0.50	-	-
<i>Donax kiusiuensis</i>	九州斧蛤	-	-	-	-	-	-	-	-	-	-	-	-	-	-	-	-
Psammobiidae	紫雲蛤科	-	-	-	-	-	-	-	-	-	-	-	-	-	-	-	-
<i>Hiatula diphos</i>	西施舌	-	-	-	-	-	-	-	-	-	-	-	-	1.50	-	-	-
Tellinidae	櫻蛤科	-	-	-	-	-	-	10.00	2.50	3.00	2.00	2.00	-	-	17.00	-	-
<i>Moerella hilaris</i>	桃花櫻蛤	-	-	-	-	-	-	-	-	-	-	-	-	-	-	-	-
<i>Moerella</i> sp.	明櫻蛤	-	-	-	-	-	1.50	-	-	-	-	-	-	-	-	-	-
<i>Nitidotellina hokkaidoensis</i>	明亮櫻蛤	-	-	-	-	-	-	-	-	-	-	-	-	-	-	-	-
Lucinida	滿月蛤目	-	-	-	-	-	-	-	-	-	-	-	-	-	-	-	-
Lucinidae	滿月蛤科	-	-	-	-	-	-	-	-	-	-	-	-	-	-	-	1.00
<i>Codakia tigerina</i>	滿月蛤	-	-	-	-	-	-	-	-	-	-	-	-	1.00	-	-	-
Myida	海螂目	-	-	-	-	-	-	-	-	-	-	-	-	-	-	-	-
Corbulidae	抱蛤科	-	-	-	-	-	-	-	-	-	2.50	0.50	0.50	3.00	1.00	2.50	-
<i>Corbula fortisulcata</i>	深溝抱蛤	-	-	-	-	-	-	-	-	-	-	-	-	-	-	-	-
Myltilida	貽貝目	-	-	-	-	-	-	-	-	-	-	-	-	-	-	-	-
Myltilidae	殼菜蛤科	-	4.00	-	-	-	-	-	-	-	-	-	-	-	-	-	-

表 3.1.5.5 歷年第 1 季麥寮園區附近海域潮間帶底棲生物平均每網捕獲數量(續)

月別		84.01	84.03	85.02	85.03	86.01	86.03	87.03	88.01	88.03	89.01	90.02	91.03	92.02	93.01	94.02	95.01
種類		平均值	平均值	平均值	平均值	平均值	平均值	平均值	平均值	平均值	平均值	平均值	平均值	平均值	平均值	平均值	平均值
Nuculanida 彎錦蛤目		-	-	-	-	-	-	-	-	-	-	-	-	-	-	-	-
Nuculanidae 彎錦蛤科		-	-	-	-	-	-	-	-	-	-	-	-	-	-	-	-
Nuculida 銀錦蛤目		-	-	-	-	-	-	-	-	-	-	-	-	-	-	-	-
Nuculidae 銀錦蛤科		-	-	-	-	-	-	-	-	-	-	-	-	-	-	-	-
<i>Nucula</i> sp.	銀錦蛤	-	-	-	-	-	-	-	-	-	-	-	-	-	-	-	-
Pholadomyoidea 筍螂目		-	-	-	-	-	-	-	-	-	-	-	-	-	-	-	-
Laternulidae 薄殼蛤科		-	-	-	-	-	-	-	-	-	-	-	-	-	-	-	-
<i>Laternula</i> sp.	薄殼蛤	-	-	3.00	7.50	3.50	-	1.50	-	4.00	3.50	-	-	-	-	-	-
Venerida 簾蛤目		-	-	-	-	-	-	-	-	-	-	-	-	-	-	-	-
Mactridae 馬珂蛤科		-	-	-	-	-	-	-	-	-	-	-	-	-	-	-	-
<i>Maetra</i> sp.	馬珂蛤	3.00	-	-	-	-	-	-	0.50	-	-	-	-	-	-	-	-
<i>Maetra nipponica</i>	日本馬珂蛤	-	-	-	-	-	-	-	-	-	-	-	-	-	-	-	-
<i>Maetra quadrangularis</i>	方形馬珂蛤	-	-	-	-	-	-	-	-	-	-	-	1.00	-	-	-	-
Veneridae 簾蛤科		-	-	-	-	-	-	1.00	1.50	-	-	2.50	5.50	-	3.00	2.50	-
<i>Cyclina sinensis</i>	環文蛤	-	-	-	-	1.00	-	2.00	0.50	-	0.50	-	2.50	-	-	-	-
<i>Dosinia japonica</i>	日本鏡文蛤	-	-	-	-	-	-	-	-	-	-	-	-	-	-	-	-
<i>Meretrix</i> sp.	文蛤	-	-	-	-	-	-	1.00	1.50	-	-	-	3.50	-	-	-	-
Cephalopoda 頭足綱		-	-	-	-	-	-	-	-	-	-	-	-	-	-	-	-
Sepiida 烏賊目		-	-	-	-	-	-	-	-	-	-	-	-	-	-	-	-
Sepiolidae 耳烏賊科		-	-	-	-	-	-	-	-	-	-	-	-	-	-	-	-
Gastropoda 腹足綱		-	-	-	-	-	-	-	-	-	-	-	-	-	-	-	-
Archaeogastropoda 原始腹足目		-	-	-	-	-	-	-	-	-	-	-	-	-	-	-	-
Nacellidae 花笠螺科		-	-	-	-	-	-	-	-	-	-	-	-	-	-	-	-
<i>Cellana</i> sp.	蓋笠螺	-	-	-	-	-	-	-	-	-	-	1.00	-	-	-	-	-
Cycloneritida 蟹形目		-	-	-	-	-	-	-	-	-	-	-	-	-	-	-	-
Neritidae 蟹螺科		-	-	-	-	-	-	-	-	-	-	-	-	1.50	-	1.00	3.00
Littorinimorpha 玉黍螺目		-	-	-	-	-	-	-	-	-	-	-	-	-	-	-	-
Ficidae 枇杷螺科		-	-	-	-	-	-	-	-	-	-	-	-	-	-	-	-
<i>Ficus ficus</i>	小枇杷螺	-	-	-	-	-	-	-	-	-	-	1.00	-	-	-	-	-
Littorinidae 玉黍螺科		-	-	-	-	-	-	-	-	-	-	0.50	-	3.50	3.50	2.50	3.50
<i>Littoraria</i> sp.	玉黍螺	1.00	2.00	-	-	2.00	3.50	-	-	-	-	-	-	-	-	-	-
<i>Littoraria undulata</i>	波紋玉黍螺	-	-	-	-	-	-	-	-	-	-	-	-	-	-	-	-
Naticidae 玉螺科		-	-	-	-	-	-	-	-	-	-	-	-	-	-	-	-
Vermetidae 蛇螺科		-	-	-	-	-	-	-	-	-	-	-	-	-	-	-	-
Neogastropoda 新腹足目		-	-	-	-	-	-	-	-	-	-	-	-	-	-	-	-
Muricidae 骨螺科		-	-	-	-	-	-	-	-	-	-	-	-	-	-	3.50	3.00
Nassariidae 織紋螺科		-	-	-	-	-	-	-	-	-	-	-	-	-	2.50	-	-
<i>Nassarius fraterculus</i>	黑線織紋螺	-	-	-	-	-	-	-	-	-	-	-	-	-	-	-	-
<i>Reticunassa</i> sp.		7.50	-	-	-	-	0.50	-	-	-	-	-	-	-	-	-	-
Terebridae 筍螺科		-	-	-	-	-	-	-	-	-	-	-	-	-	1.00	-	-

表 3.1.5.5 歷年第 1 季麥寮園區附近海域潮間帶底棲生物平均每網捕獲數量(續)

月別		84.01	84.03	85.02	85.03	86.01	86.03	87.03	88.01	88.03	89.01	90.02	91.03	92.02	93.01	94.02	95.01
種類		平均值	平均值	平均值	平均值	平均值	平均值	平均值	平均值	平均值	平均值	平均值	平均值	平均值	平均值	平均值	平均值
<i>Punctoterebra japonica</i>	日本筍螺	-	-	-	-	-	-	-	-	-	-	-	-	-	-	-	-
<i>Terebra</i> sp.	筍螺	-	-	-	-	-	-	-	-	-	-	-	-	-	-	-	-
Turridae捲管螺科		-	-	-	-	-	-	-	-	-	-	-	-	-	-	-	-
Trochida鐘螺目		-	-	-	-	-	-	-	-	-	-	-	-	-	-	-	-
Trochidae鐘螺科		-	-	-	-	-	-	-	-	-	-	-	-	0.50	10.50	2.00	0.50
<i>Monodonta</i> sp.	單齒螺	-	-	-	-	-	1.00	-	-	-	-	-	-	-	-	-	-
<i>Umbonium vestiarium</i>	彩虹蝟螺	-	-	-	-	-	-	-	-	-	-	-	-	-	-	-	-
Total (總計)		28.00	12.50	10.50	26.50	23.50	16.00	34.50	22.50	25.00	20.00	18.50	27.00	22.00	99.00	27.50	30.00
<i>H'</i> (歧異度)		1.81	1.68	1.86	1.88	1.59	1.85	2.07	2.14	2.03	2.43	2.56	2.31	2.28	2.23	2.47	2.37

表 3.1.5.5 歷年第 1 季麥寮園區附近海域潮間帶底棲生物平均每網捕獲數量(續)

月別	96.01	97.01	98.02	99.02	100.02	101.03	102.04	103.02	104.01	105.01	106.01	107.03	108.01	109.01	110.01	111.01	112.01
種類	平均值	平均值	平均值	平均值	平均值	平均值	平均值	平均值	平均值	平均值	平均值	平均值	平均值	平均值	平均值	平均值	平均值
ANNELIDA (環節動物門)																	
Polychaeta 多毛綱	-	-	-	-	-	-	-	-	-	-	-	-	-	-	-	-	-
Eunicida 磯沙蠶目	-	-	-	-	-	-	-	-	-	-	-	-	-	-	-	-	-
Eunicidae 磯沙蠶科	-	-	-	-	-	-	-	-	-	-	-	-	-	-	-	-	-
<i>Eunice</i> sp.	-	-	-	-	-	-	-	-	-	-	-	-	-	-	-	-	0.50
<i>Lysidice</i> sp.	-	-	-	-	-	-	-	-	-	-	-	-	-	-	-	0.50	-
Phyllodocida 葉鬚蟲目	-	-	-	-	-	-	-	-	-	-	-	-	-	-	-	-	-
Nereididae 沙蠶科	0.50	0.50	1.50	-	-	-	-	-	-	0.33	-	-	-	-	-	-	-
Sigalionidae 錫鱗蟲科	-	-	-	-	-	-	-	-	-	-	-	-	-	-	-	-	-
<i>Euthalenessa</i> sp.	-	-	-	-	-	-	-	-	-	-	-	-	-	-	1.00	-	0.50
ARTHROPODA (節肢動物門)																	
Hexanauplia 六放幼體綱	-	-	-	-	-	-	-	-	-	-	-	-	-	-	-	-	-
Lepadiformes 茗荷目	-	-	-	-	-	-	-	-	-	-	-	-	-	-	-	-	-
Lepadidae 茗荷科	-	-	-	-	-	-	-	-	-	-	-	-	-	-	-	-	-
<i>Lepas</i> sp.	-	-	-	-	-	-	-	-	-	-	-	-	-	-	-	-	-
Sessilia 無柄目	-	-	-	-	-	-	-	-	-	-	-	-	-	-	-	-	-
Balanidae 藤壺科	-	-	-	-	-	-	-	-	-	-	-	-	0.53	-	-	-	-
Malacostraca 軟甲綱	-	-	-	-	-	-	-	-	-	-	-	-	-	-	-	-	-
Amphipoda 端足目	-	-	-	-	-	-	-	-	-	-	-	-	-	-	-	-	0.50
Decapoda 十足目	-	-	-	-	-	-	-	-	-	-	-	-	-	-	-	-	-
Alpheidae 槍蝦科	-	-	-	-	-	-	-	-	-	-	-	-	-	-	-	-	-
<i>Alpheus</i> sp.	-	-	-	-	-	-	-	-	-	0.33	-	-	-	-	-	-	-
Calappidae 饅頭蟹科	-	-	2.50	-	-	-	-	-	-	-	-	-	-	-	-	-	-
Diogenidae 活額寄居蟹科	1.50	1.50	0.50	17.00	54.50	3.00	-	1.33	3.67	65.00	2.60	2.50	20.47	-	-	-	-
<i>Diogenes</i> sp.	-	-	-	-	-	-	-	-	-	-	-	-	-	-	-	-	36.00
<i>Diogenes spinifrons</i>	-	-	-	-	-	-	-	-	-	-	-	-	-	1.00	4.00	28.50	-
Dorippidae 關公蟹科	-	-	-	-	-	-	-	0.33	-	1.00	-	-	-	-	-	-	-
Dotillidae 毛帶蟹科	-	-	-	-	-	-	-	-	-	-	-	-	-	-	-	-	-
<i>Scopimera globosa</i>	-	-	-	-	-	-	-	-	-	-	-	-	-	-	-	-	-
Grapsidae 方蟹科	8.00	8.00	7.50	-	-	-	-	-	-	-	-	-	-	-	-	-	-
<i>Metopograpsus messor</i>	-	-	-	-	-	-	-	-	-	-	-	-	-	-	-	-	-
Hippidae 蟬蟹科	-	-	-	-	-	-	-	-	-	-	-	-	-	-	-	-	-
Leucosiidae 玉蟹科	-	-	-	-	-	-	-	-	-	-	-	-	-	-	-	-	-
<i>Pyrhila pisum</i>	-	-	-	-	-	-	-	-	-	-	-	-	-	-	-	-	-
Macrophthalmidae 大眼蟹科	-	-	-	-	-	-	-	-	-	-	-	-	-	-	-	-	-
<i>Macrophthalmus abbreviatus</i>	-	-	-	-	-	-	-	-	-	-	-	-	-	-	-	-	-
Matutidae 黎明蟹科	-	-	-	-	-	-	-	-	-	21.67	-	-	-	-	-	-	-
Mictyridae 和尚蟹科	-	-	-	-	-	-	-	-	-	-	-	-	-	-	-	-	-
<i>Mictyris brevidactylus</i>	2.50	2.50	3.00	-	-	-	-	-	-	-	-	-	-	-	-	-	-
Ocypodidae 沙蟹科	1.50	1.50	0.50	-	-	-	-	-	-	-	-	-	-	-	-	-	-

表 3.1.5.5 歷年第 1 季麥寮園區附近海域潮間帶底棲生物平均每網捕獲數量(續)

月別		96.01	97.01	98.02	99.02	100.02	101.03	102.04	103.02	104.01	105.01	106.01	107.03	108.01	109.01	110.01	111.01	112.01
種類		平均值	平均值	平均值	平均值	平均值	平均值	平均值	平均值	平均值	平均值	平均值	平均值	平均值	平均值	平均值	平均值	平均值
<i>Ucides</i> sp.	招潮蟹	-	-	-	-	-	-	-	-	-	-	-	-	-	-	-	-	-
Pasiphaeidae	玻璃蝦科	-	-	-	-	-	1.00	0.50	-	-	-	-	-	-	-	-	-	-
Penaeidae	對蝦科	-	-	-	0.50	0.50	-	1.00	0.67	-	16.33	1.00	-	0.18	-	-	-	-
<i>Kishinouyepenaeopsis cornuta</i>	角突仿對蝦	-	-	-	-	-	-	-	-	-	-	-	-	-	-	-	0.50	-
<i>Metapenaeopsis bartata</i>	須赤蝦	-	-	-	-	-	-	-	-	-	-	-	-	-	-	-	-	-
<i>Parapenaeopsis hardwickii</i>	哈氏仿對蝦	-	-	-	-	-	-	-	-	-	-	-	-	-	-	-	-	0.50
Porcellanidae	瓷蟹科	-	-	-	-	-	-	-	-	-	0.33	-	-	-	-	-	-	-
Portunidae	梭子蟹科	-	-	-	-	-	-	-	-	-	5.67	-	-	-	-	-	-	-
<i>Thalamita</i> sp.	短槳蟹	-	-	-	-	-	-	-	-	-	-	-	-	-	-	-	-	-
Sergestidae	櫻蝦科	3.00	3.00	2.50	2.50	-	-	-	0.67	-	-	-	0.50	0.06	-	-	-	-
<i>Acetes intermedius</i>	中型毛蝦	-	-	-	-	-	-	-	-	-	-	-	-	-	1.50	-	-	-
Sesarmidae	相手蟹科	-	-	-	-	-	-	-	-	-	-	-	-	-	-	-	-	-
<i>Parasesarma bidens</i>	雙齒近相手蟹	-	-	-	-	-	-	-	-	-	-	-	-	-	-	-	-	-
<i>Parasesarma pictum</i>	斑點擬相手蟹	-	-	-	-	-	-	-	-	-	-	-	-	-	-	-	-	-
Solenoceridae	管鞭蝦科	-	-	-	-	-	-	-	-	-	0.33	-	-	-	-	-	-	-
Varunidae	弓蟹科	-	-	-	-	-	-	-	-	-	-	-	-	-	-	-	-	-
<i>Gaetice depressus</i>	平背蜞	-	-	-	-	-	-	-	-	-	-	-	-	-	-	-	-	-
<i>Helice tridens</i>	三齒厚蟹	-	-	-	-	-	-	-	-	-	-	-	-	-	-	-	-	-
<i>Hemigrapsus penicillatus</i>	絨毛近方蟹	-	-	-	-	-	-	-	-	-	-	-	-	-	-	-	-	-
<i>Varuna</i> sp.	弓蟹	-	-	-	-	-	-	-	-	-	-	-	-	-	-	-	-	-
Xanthidae	扇蟹科	0.50	0.50	0.50	-	-	-	-	-	-	-	-	-	-	-	-	-	-
Xenophthalmidae	短眼蟹科	-	-	-	-	-	-	-	-	11.67	0.33	-	-	-	-	-	-	-
Isopoda	等足目	-	-	-	-	-	-	-	-	-	-	-	-	-	-	-	-	-
Idoteidae	蓋鰓水虱科	-	-	-	-	-	-	-	-	-	0.33	-	-	-	-	-	-	-
Sphaeromatidae	團水虱科	-	-	-	-	0.50	-	-	-	-	-	-	-	-	-	-	-	-
Mysida	糠蝦目	-	-	-	-	-	-	-	-	-	-	-	-	-	-	-	-	-
Mysidae	糠蝦科	-	-	-	-	-	-	-	-	-	-	-	-	-	-	-	-	-
Stomatopoda	口足目	-	-	-	-	-	-	-	-	-	-	-	-	-	-	-	-	-
Lysiosquillidae	琴蝦蛄科	-	-	-	-	-	-	-	-	-	0.33	-	-	-	-	-	-	-
CHORDATA (脊索動物門)		-	-	-	-	-	-	-	-	-	-	-	-	-	-	-	-	-
Actinopterygii	條鱗魚綱	-	-	-	-	-	-	-	-	-	-	-	-	-	-	-	-	-
Clupeiformes	鯉形目	-	-	-	-	-	-	-	-	-	-	-	-	-	-	-	-	-
Engraulidae	鯷科	-	-	-	1.00	-	-	-	-	-	-	0.20	0.50	-	-	-	-	-
Perciformes	鱸形目	-	-	-	-	-	-	-	-	-	-	-	-	-	-	-	-	-
Callionymidae	鼠鱗科	1.50	1.50	1.00	-	-	-	-	-	-	-	-	-	-	-	-	-	-
Gobiidae	鰕虎科	-	-	-	-	-	-	-	-	-	-	-	-	-	-	-	-	-
Sciaenidae	石首魚科	-	-	-	-	-	-	-	-	-	-	0.40	-	-	-	-	-	-
Sillaginidae	沙鯪科	-	-	-	-	-	-	-	-	-	0.33	-	-	-	-	-	-	-
Pleuronectiformes	鱈形目	-	-	-	-	-	-	-	-	-	-	-	-	-	-	-	-	-
Bothidae	鮓科	-	-	-	-	-	-	-	0.33	-	-	-	-	-	-	-	-	-
Cynoglossidae	舌鰨科	1.00	1.00	2.50	-	-	-	-	0.33	-	-	1.00	-	0.06	-	-	-	-

表 3.1.5.5 歷年第 1 季麥寮園區附近海域潮間帶底棲生物平均每網捕獲數量(續)

月別		96.01	97.01	98.02	99.02	100.02	101.03	102.04	103.02	104.01	105.01	106.01	107.03	108.01	109.01	110.01	111.01	112.01
種類		平均值	平均值	平均值	平均值	平均值	平均值	平均值	平均值	平均值	平均值	平均值	平均值	平均值	平均值	平均值	平均值	平均值
<i>Cynoglossus lida</i>	利達舌鰻	-	-	-	-	-	-	-	-	-	-	-	-	-	-	-	0.50	-
Soleidae	鰻科	-	-	-	-	-	-	0.33	-	0.33	-	-	-	-	-	-	-	-
Scorpaeniformes	鮋形目	-	-	-	-	-	-	-	-	-	-	-	-	-	-	-	-	-
Platycephalidae	牛尾魚科	-	-	-	-	-	-	-	-	5.33	-	-	-	-	-	-	-	-
Siluriformes	鯰形目	-	-	-	-	-	-	-	-	-	-	-	-	-	-	-	-	-
Ariidae	海鯰科	-	-	-	-	-	-	-	-	-	-	-	-	-	-	-	-	-
<i>Arius maculatus</i>	斑海鯰	-	-	-	-	-	-	-	-	-	0.20	-	-	-	-	-	-	-
Tetraodontiformes	魷形目	-	-	-	-	-	-	-	-	-	-	-	-	-	-	-	-	-
Tetraodontidae	四齒魷科	-	-	-	-	-	-	-	-	-	-	-	-	-	-	-	-	-
<i>Takifugu oblongus</i>	橫紋多紀魷	-	-	-	-	-	-	-	-	-	-	-	-	-	0.50	-	-	-
CNIDARIA(刺胞動物門)																		
Anthozoa	珊瑚綱	-	-	-	-	-	-	-	-	-	-	-	-	-	-	-	-	-
Pennatulacea	海蛸目	-	-	-	-	-	-	-	-	-	-	-	-	-	-	-	-	-
Pennatulidae	海蛸科	-	-	-	-	-	-	-	-	-	-	-	-	-	-	-	-	-
<i>Pteroeides sparmannii</i>	斯氏棘海蛸	-	-	-	-	-	-	-	-	-	-	-	-	-	-	-	-	0.50
ECHINODERMATA(棘皮動物門)																		
Echinoidea	海膽綱	-	-	-	-	-	-	-	-	-	-	-	-	-	-	-	-	-
Clypeasteroidea	盾形目	-	-	-	-	-	-	-	-	-	-	-	-	-	-	-	-	-
Arachnoidea	蛛網海膽科	-	-	-	-	-	-	-	-	-	-	-	-	-	-	-	-	-
Dendrasteridae	樹星海膽科	-	-	-	-	6.50	-	2.00	-	0.33	-	-	-	1.82	-	-	-	-
Scutellidae	盾皮海膽科	-	-	-	-	-	-	-	-	-	-	-	-	-	-	-	-	-
Taiwanasteridae	臺灣星海膽科	-	-	-	-	-	-	-	-	-	-	-	-	-	-	-	-	-
<i>Sinaechinocyamus mai</i>	馬氏扣海膽	-	-	-	-	-	-	-	-	-	-	-	-	-	6.00	-	-	0.50
MOLLUSCA(軟體動物門)																		
Bivalvia	雙殼綱	-	-	-	-	-	-	-	-	-	-	-	-	-	-	-	-	-
Adapedonta	貧齒蛤目	-	-	-	-	-	-	-	-	-	-	-	-	-	-	-	-	-
Pharidae	刀螳科	-	-	-	-	-	-	-	-	-	1.33	-	-	0.18	-	-	-	-
Cardiida	鳥蛤目	-	-	-	-	-	-	-	-	-	-	-	-	-	-	-	-	-
Cardiidae	鳥尾蛤科	-	-	-	-	-	-	-	-	-	-	-	-	-	-	-	-	-
Donacidae	斧蛤科	-	-	-	-	-	-	-	-	9.00	-	-	0.12	-	-	-	-	-
<i>Donax kiusiuensis</i>	九州斧蛤	-	-	-	-	-	-	-	-	-	-	-	-	1.50	27.50	-	-	-
Psammobiidae	紫雲蛤科	-	-	-	-	-	-	-	-	-	-	-	-	-	-	-	-	-
<i>Hiatula diplos</i>	西施舌	-	-	-	-	-	-	-	-	-	-	-	-	-	-	-	-	-
Tellinidae	櫻蛤科	1.00	1.00	2.00	-	-	-	0.50	-	3.67	-	1.00	1.94	-	-	-	-	-
<i>Moerella hilaris</i>	桃花櫻蛤	-	-	-	-	-	-	-	-	-	-	-	-	-	-	-	2.00	-
<i>Moerella</i> sp.	明櫻蛤	-	-	-	-	-	-	-	-	-	-	-	-	-	-	-	-	-
<i>Nitidotellina hokkaidoensis</i>	明亮櫻蛤	-	-	-	-	-	-	-	-	-	-	-	-	-	0.50	3.00	9.50	194.50
Lucinida	滿月蛤目	-	-	-	-	-	-	-	-	-	-	-	-	-	-	-	-	-
Lucinidae	滿月蛤科	1.00	1.00	0.50	-	-	-	-	-	-	-	-	-	-	-	-	-	-
<i>Codakia tigrina</i>	滿月蛤	-	-	-	-	-	-	-	-	-	-	-	-	-	-	-	-	-
Myida	海螂目	-	-	-	-	-	-	-	-	-	-	-	-	-	-	-	-	-
Corbulidae	抱蛤科	1.00	1.00	-	-	-	-	-	0.33	-	2.67	5.20	-	0.12	-	-	-	-
<i>Corbula fortisulcata</i>	深溝抱蛤	-	-	-	-	-	-	-	-	-	-	-	-	-	-	-	2.00	12.50
Mytilida	貽貝目	-	-	-	-	-	-	-	-	-	-	-	-	-	-	-	-	-
Mytilidae	殼菜蛤科	-	-	-	-	-	-	-	-	-	-	-	-	-	-	-	-	-

表 3.1.5.5 歷年第 1 季麥寮園區附近海域潮間帶底棲生物平均每網捕獲數量(續)

月別	96.01	97.01	98.02	99.02	100.02	101.03	102.04	103.02	104.01	105.01	106.01	107.03	108.01	109.01	110.01	111.01	112.01
種類	平均值	平均值	平均值	平均值	平均值	平均值	平均值	平均值	平均值	平均值	平均值	平均值	平均值	平均值	平均值	平均值	平均值
Nuculanida 彎錦蛤目	-	-	-	-	-	-	-	-	-	-	-	-	-	-	-	-	-
Nuculanidae 彎錦蛤科	-	-	-	-	-	0.50	-	-	-	-	-	-	-	-	-	-	-
Nuculida 銀錦蛤目	-	-	-	-	-	-	-	-	-	-	-	-	-	-	-	-	-
Nuculidae 銀錦蛤科	-	-	-	-	-	-	-	-	-	-	-	-	-	-	-	-	-
<i>Nucula</i> sp.	-	-	-	-	-	-	-	-	-	-	-	-	-	1.50	-	-	-
Pholadomyoidea 筍螂目	-	-	-	-	-	-	-	-	-	-	-	-	-	-	-	-	-
Laternulidae 薄殼蛤科	-	-	-	-	-	-	-	-	-	-	-	-	-	-	-	-	-
<i>Laternula</i> sp.	-	-	-	-	-	-	-	-	-	-	-	-	-	-	-	-	-
Venerida 簾蛤目	-	-	-	-	-	-	-	-	-	-	-	-	-	-	-	-	-
Mactridae 馬珂蛤科	-	-	-	1.00	2.00	-	2.00	-	0.33	-	-	-	-	-	-	-	-
<i>Mactra</i> sp.	-	-	-	-	-	-	-	-	-	-	-	-	-	-	-	-	-
<i>Mactra nipponica</i>	-	-	-	-	-	-	-	-	-	-	-	-	-	2.00	1.00	3.50	1.00
<i>Mactra quadrangularis</i>	-	-	-	-	-	-	-	-	-	-	-	-	-	-	-	-	-
Veneridae 簾蛤科	1.50	1.50	3.00	-	-	-	0.50	-	-	34.00	-	0.50	0.47	-	-	-	-
<i>Circe scripta</i>	-	-	-	-	-	-	-	-	-	-	-	-	-	-	-	-	1.50
<i>Cyclina sinensis</i>	-	-	-	-	-	-	-	-	-	-	-	-	-	-	-	-	-
<i>Dosinia japonica</i>	-	-	-	-	-	-	-	-	-	-	-	-	-	-	-	0.50	0.50
<i>Meretrix</i> sp.	-	-	-	-	-	-	-	-	-	-	-	-	-	-	-	-	-
Cephalopoda 頭足綱	-	-	-	-	-	-	-	-	-	-	-	-	-	-	-	-	-
Sepiida 烏賊目	-	-	-	-	-	-	-	-	-	-	-	-	-	-	-	-	-
Sepiolidae 耳烏賊科	-	-	-	-	-	-	-	0.33	-	-	-	-	-	-	-	-	-
Gastropoda 腹足綱	-	-	-	-	-	-	-	-	-	-	-	-	-	-	-	-	-
Archaeogastropoda 原始腹足目	-	-	-	-	-	-	-	-	-	-	-	-	-	-	-	-	-
Nacellidae 笠笠螺科	-	-	-	-	-	-	-	-	-	-	-	-	-	-	-	-	-
<i>Cellana</i> sp.	-	-	-	-	-	-	-	-	-	-	-	-	-	-	-	-	-
Cycloneritida 蟹形目	-	-	-	-	-	-	-	-	-	-	-	-	-	-	-	-	-
Neritidae 蟹螺科	2.50	2.50	3.50	-	-	-	-	-	-	-	-	-	-	-	-	-	-
Littorinimorpha 玉黍螺目	-	-	-	-	-	-	-	-	-	-	-	-	-	-	-	-	-
Ficidae 枇杷螺科	-	-	-	-	-	-	-	-	-	-	-	-	-	-	-	-	-
<i>Ficus ficus</i>	-	-	-	-	-	-	-	-	-	-	-	-	-	-	-	-	-
Littorinidae 玉黍螺科	4.00	4.00	4.50	-	-	-	-	-	-	-	-	-	-	-	-	-	-
<i>Littoraria</i> sp.	-	-	-	-	-	-	-	-	-	-	-	-	-	-	-	-	-
<i>Littoraria undulata</i>	-	-	-	-	-	-	-	-	-	-	-	-	-	-	-	0.50	-
Naticidae 玉螺科	-	-	-	-	-	-	-	0.33	0.33	4.00	-	-	0.06	-	-	-	-
<i>Neverita didyma</i>	-	-	-	-	-	-	-	-	-	-	-	-	-	-	-	-	1.00
<i>Tanea lineata</i>	-	-	-	-	-	-	-	-	-	-	-	-	-	-	-	-	3.50
Vermetidae 蛇螺科	-	-	-	-	-	-	-	-	-	1.00	-	-	-	-	-	-	-
Neogastropoda 新腹足目	-	-	-	-	-	-	-	-	-	-	-	-	-	-	-	-	-
Muricidae 骨螺科	2.50	2.50	3.00	-	-	-	-	-	-	-	-	-	-	-	-	-	-
Nassariidae 織紋螺科	-	-	2.00	-	-	0.50	-	-	2.67	148.33	1.40	-	4.24	-	-	-	-
<i>Nassarius fraterculus</i>	-	-	-	-	-	-	-	-	-	-	-	-	-	-	-	2.50	37.50
<i>Nassarius nodiferus</i>	-	-	-	-	-	-	-	-	-	-	-	-	-	-	-	-	7.50
<i>Reticunassa</i> sp.	-	-	-	-	-	-	-	-	-	-	-	-	-	-	-	-	-
Terebridae 筍螺科	-	-	-	-	-	-	-	-	-	-	-	5.50	0.24	-	-	-	-

表 3.1.5.5 歷年第 1 季麥寮園區附近海域潮間帶底棲生物平均每網捕獲數量(續)

月別		96.01	97.01	98.02	99.02	100.02	101.03	102.04	103.02	104.01	105.01	106.01	107.03	108.01	109.01	110.01	111.01	112.01
種類		平均值	平均值	平均值	平均值	平均值	平均值	平均值	平均值	平均值	平均值	平均值	平均值	平均值	平均值	平均值	平均值	平均值
<i>Punctoterebra japonica</i>	日本筍螺	-	-	-	-	-	-	-	-	-	-	-	-	-	-	-	0.50	-
<i>Terebra</i> sp.	筍螺	-	-	-	-	-	-	-	-	-	-	-	-	-	0.50	-	0.50	2.50
Turridae	捲管螺科	-	-	-	-	-	-	-	0.33	-	0.33	-	-	0.06	-	-	-	-
Trochida	鐘螺目	-	-	-	-	-	-	-	-	-	-	-	-	-	-	-	-	-
Trochidae	鐘螺科	0.50	0.50	0.50	-	-	-	-	-	-	0.33	-	3.00	4.29	-	-	-	-
<i>Monodonta</i> sp.	單齒螺	-	-	-	-	-	-	-	-	-	-	-	-	-	-	-	-	-
<i>Umbonium vestiarium</i>	彩虹蝸螺	-	-	-	-	-	-	-	-	-	-	-	-	-	-	-	24.00	42.50
	Total (總計)	34.00	34.00	41.00	22.00	64.00	5.00	6.50	5.31	19.00	322.63	12.00	13.50	34.84	16.00	36.00	76.00	342.50
	H' (歧異度)	2.53	2.53	2.62	0.81	0.55	1.09	1.61	2.25	1.10	1.77	1.61	1.57	1.44	1.96	0.82	1.70	1.45

表 3.1.5.6 106 年第 3 季至 112 年第 1 季麥寮園區附近海域刺網漁獲數量及體長範圍

月別 種類	106.7		106.11		107.3		107.5		107.7		107.10		108.2		108.5	
	數量	體長範圍	數量	體長範圍	數量	體長範圍	數量	體長範圍	數量	體長範圍	數量	體長範圍	數量	體長範圍	數量	體長範圍
ARTHROPODA(節肢動物門)	-	-	-	-	-	-	-	-	-	-	-	-	-	-	-	-
Malacostraca 軟甲綱	-	-	-	-	-	-	-	-	-	-	-	-	-	-	-	-
Decapoda 十足目	-	-	-	-	-	-	-	-	-	-	-	-	-	-	-	-
Diogenidae 活額寄居蟹科	-	-	-	-	-	-	-	-	-	-	-	-	-	-	-	-
<i>Dardanus pedunculatus</i> 柄真寄居蟹	-	-	-	-	-	-	-	-	-	-	-	-	-	-	-	-
Epialtidae 臥蜘蛛蟹科	-	-	-	-	-	-	-	-	-	-	-	-	-	-	-	-
<i>Doclea canalifera</i> 溝痕絨球蟹	-	-	-	-	-	-	-	-	-	-	-	-	-	-	1	4.6
Matutidae 黎明蟹科	-	-	-	-	-	-	-	-	-	-	-	-	-	-	-	-
<i>Matuta victor</i> 頑強黎明蟹	-	-	5	3.8~4.0	12	2.1~7.0	1	6.6	-	-	3	6.9~7.4	1	7.0	8	3.8~8.0
Penaeidae 對蝦科	-	-	-	-	-	-	-	-	-	-	-	-	-	-	-	-
<i>Metapenaeus ensis</i> 劍角新對蝦	-	-	-	-	-	-	-	-	-	-	-	-	-	-	-	-
<i>Metapenaeus joyneri</i> 周氏新對蝦	-	-	1	3.1	1	1.0	-	-	-	-	-	-	-	-	-	-
<i>Mierspenaeopsis hardwickii</i> 哈氏仿對蝦	-	-	-	-	-	-	-	-	-	-	-	-	-	-	-	-
<i>Penaeopsis eduardoi</i> 長角似對蝦	-	-	-	-	1	1.1	-	-	-	-	-	-	-	-	-	-
<i>Penaeus penicillatus</i> 長毛對蝦	-	-	-	-	-	-	-	-	-	2	18.2~19.5	-	-	-	-	-
<i>Penaeus semisulcatus</i> 短溝對蝦	-	-	-	-	-	-	-	-	-	-	-	-	-	-	-	-
Portunidae 梭子蟹科	-	-	-	-	-	-	-	-	-	-	-	-	-	-	-	-
<i>Charybdis feriatus</i> 鏽斑蟊	-	-	1	9.0	-	-	-	-	-	-	-	-	-	-	-	-
<i>Charybdis hellerii</i> 鈍齒蟊	-	-	-	-	-	-	-	-	-	-	-	1	7.0	-	-	-
<i>Charybdis japonica</i> 日本蟊	1	6.5	-	-	-	-	-	-	-	-	-	1	7.4	-	-	-
<i>Charybdis lucifera</i> 晶瑩蟊	-	-	-	-	-	-	-	-	-	1	8.8	1	6.5	-	-	-
<i>Portunus pelagicus</i> 遠海梭子蟹	-	-	1	11.8	-	-	-	-	1	4.9	1	12.1	-	-	-	-
<i>Portunus sanguinolentus</i> 紅星梭子蟹	-	-	-	-	-	-	-	-	-	-	-	-	-	-	-	-
<i>Portunus trituberculatus</i> 三齒梭子蟹	-	-	-	-	1	16.1	-	-	-	-	-	-	1	13.5	3	7.0~9.6
<i>Scylla serrata</i> 鋸緣青蟊	-	-	-	-	-	-	-	-	-	-	-	-	-	-	1	14.6
Stomatopoda 口足目	-	-	-	-	-	-	-	-	-	-	-	-	-	-	-	-
Squillidae 蝦蛄科	-	-	-	-	-	-	-	-	-	-	-	-	-	-	-	-
<i>Oratosquilla interrupta</i> 斷脊似口蝦蛄	-	-	-	-	-	-	-	-	-	-	-	-	-	-	-	-
CHORDATA(脊索動物門)	-	-	-	-	-	-	-	-	-	-	-	-	-	-	-	-
Actinopterygii 輻鰭魚綱	-	-	-	-	-	-	-	-	-	-	-	-	-	-	-	-
Aulopiformes 仙女魚目	-	-	-	-	-	-	-	-	-	-	-	-	-	-	-	-
Synodontidae 合齒魚科	-	-	-	-	-	-	-	-	-	-	-	-	-	-	-	-
<i>Harpadon nehereus</i> 印度鎌齒魚	-	-	-	-	3	19.62~28.72	3	23.05~27.32	-	-	-	-	2	26.0~27.7	1	22.0
<i>Saurida elongata</i> 長體蛇鰻	-	-	-	-	1	13.7	-	-	-	-	-	-	-	-	-	-
<i>Saurida tumbil</i> 多齒蛇鰻	-	-	-	-	-	-	-	-	-	-	-	1	37.5	-	-	-

表 3.1.5.6 106 年第 3 季至 112 年第 1 季麥寮園區附近海域刺網漁獲數量及體長範圍(續)

月別		106.7		106.11		107.3		107.5		107.7		107.10		108.2		108.5	
種類		數量	體長範圍	數量	體長範圍	數量	體長範圍	數量	體長範圍	數量	體長範圍	數量	體長範圍	數量	體長範圍	數量	體長範圍
Clupeiformes 鯖形目		-	-	-	-	-	-	-	-	-	-	-	-	-	-	-	-
Clupeidae 鯖科		-	-	-	-	-	-	-	-	-	-	-	-	-	-	-	-
	<i>Herklotsichthys</i> sp.			1	26.0	-	-	-	-	-	-	-	-	-	-	-	-
	<i>Nematalosa come</i>	-	-	-	-	-	-	-	-	-	-	-	-	-	-	-	-
	<i>Sardinella lemuru</i>	-	-	-	-	-	-	-	-	-	-	12	24.5~27.5	-	-	-	-
	<i>Sardinella melanura</i>	-	-	-	-	-	-	-	-	-	-	-	-	1	21.0	-	-
	<i>Sardinella sindensis</i>	-	-	-	-	-	-	-	-	-	-	-	-	-	-	-	-
Engraulidae 鯷科		-	-	-	-	-	-	-	-	-	-	-	-	-	-	-	-
	<i>Setipinna tenuifilis</i>	-	-	-	-	-	-	-	-	-	-	-	-	-	-	-	-
	<i>Thryssa chefuensis</i>	-	-	-	-	2	9.7~10.5	-	-	-	-	-	-	-	-	-	-
	<i>Thryssa hamiltonii</i>	3	19.5~21.5	1	22.0	-	-	1	21.9	-	-	-	-	-	-	-	-
	<i>Thryssa setirostris</i>	2	12.3~14.1	-	-	-	-	-	-	-	-	-	-	-	-	-	-
Pristigasteridae 鋸腹魴科		-	-	-	-	-	-	-	-	-	-	-	-	-	-	-	-
	<i>Ilisha melastoma</i>	-	-	-	-	1	16.0	-	-	-	-	-	-	-	-	-	-
Ephippiformes 白鯧目		-	-	-	-	-	-	-	-	-	-	-	-	-	-	-	-
Drepaneidae 簾鯛科		-	-	-	-	-	-	-	-	-	-	-	-	-	-	-	-
	<i>Drepane punctata</i>	-	-	-	-	-	-	-	-	-	-	-	-	-	-	-	-
Ephippidae 白鯧科		-	-	-	-	-	-	-	-	-	-	-	-	-	-	-	-
	<i>Ephippus orbi</i>	-	-	-	-	-	-	-	-	-	-	-	-	-	-	-	-
Monacanthidae 單棘魴科		-	-	-	-	-	-	-	-	-	-	-	-	-	-	-	-
	<i>Stephanolepis cirrhifer</i>	-	-	-	-	-	-	-	-	-	-	-	-	-	-	-	-
Perciformes 鱈形目		-	-	-	-	-	-	-	-	-	-	-	-	-	-	-	-
Carangidae 鯆科		-	-	-	-	-	-	-	-	-	-	-	-	-	-	-	-
	<i>Alepes djedaba</i>	12	14.7~16.0	-	-	-	-	-	-	-	-	-	-	-	-	-	-
	<i>Caranx miyakamii</i>	-	-	-	-	-	-	-	-	-	-	-	-	-	-	-	-
	<i>Decapterus maruadsi</i>	-	-	-	-	3	21.50~25.67	-	-	-	-	-	-	-	-	-	-
	<i>Scomberoides tol</i>	-	-	-	-	-	-	-	-	-	-	-	-	-	-	-	-
Gerreidae 鑽嘴魚科		-	-	-	-	-	-	-	-	-	-	-	-	-	-	-	-
	<i>Gerres erythrourus</i>	-	-	-	-	-	-	-	-	-	-	-	-	-	-	-	-
Haemulidae 石鱸科		-	-	-	-	-	-	-	-	-	-	-	-	-	-	-	-
	<i>Pomadasys kaakan</i>	5	29.5~37.0	-	-	-	-	-	-	-	-	-	-	-	-	3	27.0~28.8
Leiognathidae 鰺科		-	-	-	-	-	-	-	-	-	-	-	-	-	-	-	-
	<i>Leiognathus equulus</i>	-	-	-	-	-	-	-	-	-	-	-	-	-	-	-	-
	<i>Leiognathus splendens</i>	-	-	-	-	-	-	-	-	-	-	-	-	-	-	-	-
	<i>Secutor ruconius</i>	-	-	-	-	-	-	-	-	-	-	-	-	-	-	-	-
Polynemidae 馬鮫科		-	-	-	-	-	-	-	-	-	-	-	-	-	-	-	-
	<i>Eleutheronema rhadinum</i>	-	-	-	-	2	21.99~25.92	-	-	-	-	13	25.7~32.2	-	-	-	-
	<i>Polydactylus sexfilis</i>	-	-	-	-	-	-	-	-	-	-	-	-	1	15.5	-	-

表 3.1.5.6 106 年第 3 季至 112 年第 1 季麥寮園區附近海域刺網漁獲數量及體長範圍(續)

月別		106.7		106.11		107.3		107.5		107.7		107.10		108.2		108.5	
種類		數量	體長範圍	數量	體長範圍	數量	體長範圍	數量	體長範圍	數量	體長範圍	數量	體長範圍	數量	體長範圍	數量	體長範圍
Sciaenidae 石首魚科		-	-	-	-	-	-	-	-	-	-	-	-	-	-	-	-
	<i>Chrysochir aureus</i>	15	20.2~31.1	-	-	-	-	8	15.52~19.03	5	13.5~21.0	4	30.9~33.2	-	-	4	23.4~29.0
	<i>Johnius distinctus</i>	48	15.8~19.5	4	15.5~25.0	-	-	2	12.90~13.85	5	5.8~14.8	-	-	2	19.0~22.0	-	-
	<i>Johnius dussumieri</i>	-	-	-	-	8	9.2~18.2	6	15.02~18.43	-	-	1	15.8	2	17.5~18.0	8	12.0~26.0
	<i>Johnius grypotus</i>	1	15.0	3	12.7~17.1	-	-	-	-	-	-	-	-	-	-	-	-
	<i>Larimichthys crocea</i>	-	-	-	-	-	-	-	-	-	-	-	-	-	-	-	-
	<i>Nibea albiflora</i>	-	-	-	-	-	-	-	-	-	-	1	31.2	-	-	-	-
	<i>Otolithes ruber</i>	-	-	-	-	-	-	-	-	-	-	1	24.7	-	-	-	-
	<i>Pennahia macrocephalus</i>	25	12.5~17.0	1	15.7	-	-	9	10.68~14.68	1	34.4	2	11.0~15.4	-	-	-	-
	<i>Pennahia pawak</i>	-	-	-	-	5	13.3~15.7	-	-	-	-	-	-	-	-	-	-
	<i>Protonibea diacanthus</i>	-	-	-	-	-	-	-	-	-	-	2	30.2~31.8	1	27.8	-	-
Siganidae 臭肚魚科		-	-	-	-	-	-	-	-	-	-	-	-	-	-	-	-
	<i>Siganus fuscescens</i>	-	-	-	-	-	-	-	-	-	-	-	-	-	-	-	-
Sillaginidae 沙鯪科		-	-	-	-	-	-	-	-	-	-	-	-	-	-	-	-
	<i>Sillago asiatica</i>	-	-	-	-	-	-	2	18.00~19.06	1	8.0	-	-	-	-	-	-
	<i>Sillago japonica</i>	1	17.3	1	14.0	-	-	-	-	-	-	-	-	-	-	-	-
	<i>Sillago sihama</i>	-	-	-	-	-	-	-	-	-	-	-	-	-	-	-	-
Sparidae 鯛科		-	-	-	-	-	-	-	-	-	-	-	-	-	-	-	-
	<i>Acanthopagrus schlegelii</i>	-	-	1	22.9	1	23.1	-	-	-	-	-	-	-	-	-	-
	<i>Rhabdosargus sarba</i>	-	-	-	-	-	-	-	-	-	-	-	-	-	-	-	-
Stromateidae 鯧科		-	-	-	-	-	-	-	-	-	-	-	-	-	-	-	-
	<i>Pampus argenteus</i>	-	-	-	-	-	-	1	13.9	-	-	-	-	2	12.2~14.8	3	11.6~12.0
	<i>Pampus chinensis</i>	-	-	-	-	-	-	-	-	-	-	-	-	-	-	-	-
	<i>Pampus echinogaster</i>	3	15.6~17.1	-	-	-	-	-	-	-	-	-	-	-	-	-	-
Terapontidae 鰱科		-	-	-	-	-	-	-	-	-	-	-	-	-	-	-	-
	<i>Terapon jarbua</i>	-	-	-	-	-	-	-	-	-	-	-	-	-	-	-	-
Trichiuridae 帶魚科		-	-	-	-	-	-	-	-	-	-	-	-	-	-	-	-
	<i>Lepturacanthus savala</i>	-	-	-	-	-	-	-	-	-	-	-	-	-	-	-	-
	<i>Trichiurus lepturus</i>	1	61.1	-	-	-	-	-	-	-	-	-	-	-	-	-	-
Pleuronectiformes 鱈形目		-	-	-	-	-	-	-	-	-	-	-	-	-	-	-	-
Cynoglossidae 舌鰨科		-	-	-	-	-	-	-	-	-	-	-	-	-	-	-	-
	<i>Cynoglossus bilineatus</i>	-	-	-	-	7	24.0~190.0	3	28.26~30.32	5	19.0~25.8	-	-	4	20.3~33.4	8	23.0~32.8
	<i>Cynoglossus kopsii</i>	-	-	-	-	-	-	-	-	1	21.0	-	-	-	-	-	-
	<i>Cynoglossus robustus</i>	3	29.0~32.5	8	22.0~37.6	-	-	-	-	-	-	-	-	-	-	-	-
	<i>Paraplagusia blochii</i>	1	23.0	1	21.5	1	20.0	-	-	1	22.0	-	-	1	21.6	-	-
Soleidae 鰨科		-	-	-	-	-	-	-	-	-	-	-	-	-	-	-	-
	<i>Zebrias quagga</i>	-	-	-	-	2	20.97~26.57	-	-	-	-	-	-	1	18.0	-	-

表 3.1.5.6 106 年第 3 季至 112 年第 1 季麥寮園區附近海域刺網漁獲數量及體長範圍(續)

月別 種類	106.7		106.11		107.3		107.5		107.7		107.10		108.2		108.5	
	數量	體長範圍	數量	體長範圍	數量	體長範圍	數量	體長範圍	數量	體長範圍	數量	體長範圍	數量	體長範圍	數量	體長範圍
Scorpaeniformes 鮋形目	-	-	-	-	-	-	-	-	-	-	-	-	-	-	-	-
Platycephalidae 牛尾魚科	-	-	-	-	-	-	-	-	-	-	-	-	-	-	-	-
<i>Grammoplites scaber</i>					1	57.1	-	-	-	-	-	-	-	-	-	-
<i>Platycephalus indicus</i>					-	-	-	-	-	-	-	-	-	-	-	-
<i>Rogadius patriciae</i>					-	-	-	-	-	-	-	-	-	-	-	-
<i>Sunagocia arenicola</i>					-	-	-	-	-	-	-	-	-	-	-	-
Siluriformes 鱈形目	-	-	-	-	-	-	-	-	-	-	-	-	-	-	-	-
Ariidae 海鱈科	-	-	-	-	-	-	-	-	-	-	-	-	-	-	-	-
<i>Arius maculatus</i>	2	27.5~34.0	4	30.1~35.5	1	14.3	4	26.03~36.01	62	12.0~45.2	-	-	2	31.0~31.3	29	20.3~43.8
Tetraodontiformes 魷形目	-	-	-	-	-	-	-	-	-	-	-	-	-	-	-	-
Tetraodontidae 四齒魷科	-	-	-	-	-	-	-	-	-	-	-	-	-	-	-	-
<i>Takifugu oblongus</i>	-	-	-	-	-	-	-	-	-	1	10.0	-	-	-	-	-
Triacanthidae 三刺魷科	-	-	-	-	-	-	-	-	-	-	-	-	-	-	-	-
<i>Triacanthus biaculeatus</i>	-	-	-	-	-	-	-	-	-	-	-	-	-	-	-	-
Chondrichthyes 軟骨魚綱	-	-	-	-	-	-	-	-	-	-	-	-	-	-	-	-
Carcharhiniformes 真鯊目	-	-	-	-	-	-	-	-	-	-	-	-	-	-	-	-
Carcharhinidae 真鯊科	-	-	-	-	-	-	-	-	-	-	-	-	-	-	-	-
<i>Carcharhinus sorrah</i>	-	-	-	-	-	-	-	-	-	-	-	-	-	-	1	45.4
<i>Rhizoprionodon acutus</i>	-	-	-	-	-	-	4	57.21~65.04	13	8.8~64.6	5	31.9~40.1	7	43.0~60.9	25	34.8~63.8
Scyliorhinidae 貓鯊科	-	-	-	-	-	-	-	-	-	-	-	-	-	-	-	-
<i>Galeus sauteri</i>	-	-	1	40.6	-	-	-	-	-	-	-	-	-	-	-	-
Sphyrnidae 雙髻鯊科	-	-	-	-	-	-	-	-	-	-	-	-	-	-	-	-
<i>Sphyrna lewini</i>	-	-	-	-	-	-	-	-	1	53.6	-	-	-	-	-	-
Myliobatiformes 鱈目	-	-	-	-	-	-	-	-	-	-	-	-	-	-	-	-
Dasyatidae 魷科	-	-	-	-	-	-	-	-	-	-	-	-	-	-	-	-
<i>Dasyatis akajei</i>	-	-	-	-	-	-	-	-	-	-	-	-	1	27.0~31.0	-	-
<i>Dasyatis bennettii</i>	-	-	-	-	-	-	-	-	-	-	-	-	-	-	-	-
<i>Dasyatis navarrae</i>	-	-	-	-	-	-	-	-	1	34.0	-	-	-	-	-	-
Platyrrhinidae 黃點魷科	-	-	-	-	-	-	-	-	-	-	-	-	-	-	-	-
<i>Platyrrhina tangi</i>	-	-	5	31.6~39.5	-	-	-	-	-	-	1	36.9	-	-	-	-
Orectolobiformes 鬚鯊目	-	-	-	-	-	-	-	-	-	-	-	-	-	-	-	-
Hemiscylliidae 天竺魷科	-	-	-	-	-	-	-	-	-	-	-	-	-	-	-	-
<i>Chiloscyllium plagiosum</i>	-	-	8	50.1~88.5	-	-	-	-	-	-	-	-	-	-	-	-
Rajiformes 魷目	-	-	-	-	-	-	-	-	-	-	-	-	-	-	-	-
Rhinobatidae 琵琶魷科	-	-	-	-	-	-	-	-	-	-	-	-	-	-	-	-
<i>Rhinobatos schlegelii</i>	4	20.0~72.0	-	-	-	-	-	-	-	-	-	-	-	-	-	-
Torpediniformes 電魷目	-	-	-	-	-	-	-	-	-	-	-	-	-	-	-	-
Narcinidae 雙鰭電魷科	-	-	-	-	-	-	-	-	-	-	-	-	-	-	-	-
<i>Narcine lingua</i>	-	-	-	-	1	34.5	-	-	-	-	1	34.7	5	27.0~38.2	-	-
<i>Narcine timplei</i>	-	-	-	-	-	-	-	-	-	-	-	-	-	-	-	-

表 3.1.5.6 106 年第 3 季至 112 年第 1 季麥寮園區附近海域刺網漁獲數量及體長範圍(續)

月別 種類	106.7		106.11		107.3		107.5		107.7		107.10		108.2		108.5	
	數量	體長範圍	數量	體長範圍	數量	體長範圍	數量	體長範圍	數量	體長範圍	數量	體長範圍	數量	體長範圍	數量	體長範圍
MOLLUSCA(軟體動物門)	-	-	-	-	-	-	-	-	-	-	-	-	-	-	-	-
Cephalopoda頭足綱	-	-	-	-	-	-	-	-	-	-	-	-	-	-	-	-
Sepiida烏賊目	-	-	-	-	-	-	-	-	-	-	-	-	-	-	-	-
Sepiidae烏賊科	-	-	-	-	-	-	-	-	-	-	-	-	-	-	-	-
<i>Sepia esculenta</i> 真烏賊	-	-	-	-	1	12.3	-	-	-	-	-	-	-	-	-	-
Gastropoda腹足綱	-	-	-	-	-	-	-	-	-	-	-	-	-	-	-	-
Littorinimorpha玉黍螺目	-	-	-	-	-	-	-	-	-	-	-	-	-	-	-	-
Naticidae玉螺科	-	-	-	-	-	-	-	-	-	-	-	-	-	-	-	-
<i>Glossaulax didyma</i> 扁玉螺	-	-	-	-	-	-	-	-	-	-	-	-	-	-	-	-
Melongenidae香螺科	-	-	-	-	-	-	-	-	-	-	-	-	-	-	-	-
<i>Hemifusus colosseus</i> 長香螺	-	-	-	-	-	-	-	-	-	-	-	-	-	-	-	-
Neogastropoda新腹足目	-	-	-	-	-	-	-	-	-	-	-	-	-	-	-	-
Babyloniidae峨螺科	-	-	-	-	-	-	-	-	-	-	-	-	-	-	-	-
<i>Babylonia areolata</i> 象牙鳳螺	-	-	-	-	-	-	-	-	2	4.8~7.5	-	-	-	-	-	-
Total (總計)	127		47		55		44		99		51		38		95	
漁獲重量(公斤)	12.9		10.9		4.3		7.4		32.6		9.4		9.3		35.3	
漁獲種類數(種)	16		17		20		12		13		16		20		13	
H' (歧異度)	1.99		2.49		2.57		2.25		1.42		2.28		2.74		1.99	

表 3.1.5.6 106 年第 3 季至 112 年第 1 季麥寮園區附近海域刺網漁獲數量及體長範圍(續)

月別	108.7		108.11		109.2		109.4		109.7		109.11		110.01		110.04	
種類	數量	體長範圍	數量	體長範圍	數量	體長範圍	數量	體長範圍	數量	體長範圍	數量	體長範圍	數量	體長範圍	數量	體長範圍
ARTHROPODA(節肢動物門)	-	-	-	-	-	-	-	-	-	-	-	-	-	-	-	-
Malacostraca 軟甲綱	-	-	-	-	-	-	-	-	-	-	-	-	-	-	-	-
Decapoda 十足目	-	-	-	-	-	-	-	-	-	-	-	-	-	-	-	-
Diogenidae 活額寄居蟹科	-	-	-	-	-	-	-	-	-	-	-	-	-	-	-	-
<i>Dardanus pedunculatus</i> 柄真寄居蟹	-	-	-	-	-	-	-	-	1	7.5	-	-	-	-	-	-
Epialtidae 臥蜘蛛蟹科	-	-	-	-	-	-	-	-	-	-	-	-	-	-	-	-
<i>Doclea canalifera</i> 溝痕絨球蟹	-	-	-	-	-	-	-	-	-	-	-	-	-	-	-	-
Matutidae 黎明蟹科	-	-	-	-	-	-	-	-	-	-	-	-	-	-	-	-
<i>Matuta victor</i> 頑強黎明蟹	3	3.5~6.8	3	4.3~7.2	2	3.8~6.0	1	6.5	-	-	3	6.3~7	1	6.9	1	7.8
Penaeidae 對蝦科	-	-	-	-	-	-	-	-	-	-	-	-	-	-	-	-
<i>Metapenaeus ensis</i> 劍角新對蝦	-	-	-	-	-	-	-	-	1	13.5	-	-	-	-	-	-
<i>Metapenaeus joyneri</i> 周氏新對蝦	1	8.0	1	7.7	-	-	-	-	-	-	-	-	1	11.5	-	-
<i>Mierspenaeopsis hardwickii</i> 哈氏仿對蝦	-	-	-	-	1	11.0	-	-	-	-	-	-	-	-	-	-
<i>Penaeopsis eduardoi</i> 長角似對蝦	-	-	-	-	-	-	-	-	-	-	-	-	-	-	-	-
<i>Penaeus penicillatus</i> 長毛對蝦	-	-	-	-	-	-	-	-	-	-	-	-	-	-	-	-
<i>Penaeus semisulcatus</i> 短溝對蝦	2	26.0~26.5	-	-	-	-	-	-	-	-	-	-	-	-	-	-
Portunidae 梭子蟹科	-	-	-	-	-	-	-	-	-	-	-	-	-	-	-	-
<i>Charybdis feriatius</i> 鑄斑蟊	-	-	-	-	-	-	-	-	-	-	-	-	-	-	-	-
<i>Charybdis hellerii</i> 鈍齒蟊	-	-	-	-	-	-	-	-	-	-	-	-	-	-	-	-
<i>Charybdis japonica</i> 日本蟊	2	7.5~7.6	1	7.8	-	-	-	-	-	-	1	8.4	-	-	5	6.4~8.3
<i>Charybdis lucifera</i> 晶瑩蟊	-	-	-	-	-	-	-	-	-	-	-	-	-	-	-	-
<i>Portunus pelagicus</i> 遠海梭子蟹	-	-	2	8.2~11.1	-	-	-	-	1	6.9	3	7.5~14.1	-	-	-	-
<i>Portunus sanguinolentus</i> 紅星梭子蟹	2	11.7~12.3	2	3.3~4.2	-	-	-	-	8	6.1~12.6	3	10.7~12.3	-	-	-	-
<i>Portunus trituberculatus</i> 三齒梭子蟹	-	-	-	-	-	-	-	-	-	-	-	-	-	-	-	-
<i>Scylla serrata</i> 鋸緣青蟊	1	11.6	-	-	-	-	-	-	1	11.1	-	-	-	-	-	-
Stomatopoda 口足目	-	-	-	-	-	-	-	-	-	-	-	-	-	-	-	-
Squillidae 蝦蛄科	-	-	-	-	-	-	-	-	-	-	-	-	-	-	-	-
<i>Oratosquilla interrupta</i> 斷脊似口蝦蛄	-	-	1	12.8	-	-	-	-	1	10.0	-	-	-	-	-	-
CHORDATA(脊索動物門)	-	-	-	-	-	-	-	-	-	-	-	-	-	-	-	-
Actinopterygii 輻鰭魚綱	-	-	-	-	-	-	-	-	-	-	-	-	-	-	-	-
Aulopiformes 仙女魚目	-	-	-	-	-	-	-	-	-	-	-	-	-	-	-	-
Synodontidae 合齒魚科	-	-	-	-	-	-	-	-	-	-	-	-	-	-	-	-
<i>Harpadon nehereus</i> 印度鎌齒魚	1	24.2	-	-	-	-	-	-	2	27.6~28.6	-	-	-	-	2	25.5~29.7
<i>Saurida elongata</i> 長體蛇鯔	-	-	-	-	-	-	-	-	-	-	-	-	-	-	-	-
<i>Saurida tumbil</i> 多齒蛇鯔	1	22.0	-	-	-	-	-	-	-	-	-	-	-	-	-	-

表 3.1.5.6 106 年第 3 季至 112 年第 1 季麥寮園區附近海域刺網漁獲數量及體長範圍(續)

月別	108.7		108.11		109.2		109.4		109.7		109.11		110.01		110.04	
種類	數量	體長範圍	數量	體長範圍	數量	體長範圍	數量	體長範圍	數量	體長範圍	數量	體長範圍	數量	體長範圍	數量	體長範圍
Clupeiformes 鯖形目	-	-	-	-	-	-	-	-	-	-	-	-	-	-	-	-
Clupeidae 鯖科	-	-	-	-	-	-	-	-	-	-	-	-	-	-	-	-
<i>Herklotsichthys</i> sp.	-	-	-	-	-	-	-	-	-	-	-	-	-	-	-	-
<i>Nematalosa come</i>	1	15.0	-	-	-	-	-	-	-	-	-	-	-	-	-	-
<i>Sardinella lemuru</i>	-	-	-	-	-	-	-	-	-	-	1	16.9	-	-	1	16.5
<i>Sardinella melanura</i>	7	15.7~17.2	-	-	-	-	-	-	-	-	-	-	-	-	-	-
<i>Sardinella sindensis</i>	-	-	-	-	-	-	-	-	-	-	-	-	-	-	-	-
Engraulidae 鯷科	-	-	-	-	-	-	-	-	-	-	-	-	-	-	-	-
<i>Setipinna tenuifilis</i>	-	-	-	-	-	-	-	-	-	-	-	-	-	-	-	-
<i>Thryssa chefuensis</i>	-	-	-	-	-	-	-	-	-	-	-	-	-	-	-	-
<i>Thryssa hamiltonii</i>	2	5.61~48.4	-	-	-	-	-	-	1	11.9	-	-	-	-	-	-
<i>Thryssa setirostris</i>	-	-	-	-	-	-	-	-	-	-	-	-	-	-	-	-
Pristigasteridae 鋸腹魴科	-	-	-	-	-	-	-	-	-	-	-	-	-	-	-	-
<i>Ilisha melastoma</i>	2	14.6~15.3	-	-	-	-	-	-	5	14.9~16.8	-	-	-	-	-	-
Ephippiformes 白鯧目	-	-	-	-	-	-	-	-	-	-	-	-	-	-	-	-
Drepaneidae 簾鯛科	-	-	-	-	-	-	-	-	-	-	-	-	-	-	-	-
<i>Drepane punctata</i>	-	-	-	-	-	-	-	-	-	-	-	-	-	-	-	-
Ephippidae 白鯧科	-	-	-	-	-	-	-	-	-	-	-	-	-	-	-	-
<i>Ephippus orbi</i>	-	-	-	-	-	-	-	-	1	9.0	-	-	-	-	66	11.8~18.7
Monacanthidae 單棘魴科	-	-	-	-	-	-	-	-	-	-	-	-	-	-	-	-
<i>Stephanolepis cirrhifer</i>	-	-	-	-	-	-	-	-	-	-	1	15.1	-	-	-	-
Perciformes 鱸形目	-	-	-	-	-	-	-	-	-	-	-	-	-	-	-	-
Carangidae 鱹科	-	-	-	-	-	-	-	-	-	-	-	-	-	-	-	-
<i>Alepes djedaba</i>	-	-	-	-	-	-	1	26.1	-	-	-	-	-	-	-	-
<i>Caranx miyakamii</i>	-	-	-	-	-	-	-	-	-	-	-	-	-	-	-	-
<i>Decapterus maruadsi</i>	-	-	-	-	-	-	-	-	-	-	-	-	-	-	-	-
<i>Scomberoides tol</i>	-	-	-	-	-	-	-	-	-	-	-	-	-	-	-	-
Gerreidae 鑽嘴魚科	-	-	-	-	-	-	-	-	-	-	-	-	-	-	-	-
<i>Gerres erythrourus</i>	-	-	-	-	-	-	-	-	-	-	-	-	-	-	-	-
Haemulidae 石鱸科	-	-	-	-	-	-	-	-	-	-	-	-	-	-	-	-
<i>Pomadasys kaakan</i>	8	23.5~32.2	2	28.8~32.0	-	-	1	40.0	1.0	25.4	-	-	-	-	1	33.5
Leiognathidae 鰯科	-	-	-	-	-	-	-	-	-	-	-	-	-	-	-	-
<i>Leiognathus equulus</i>	-	-	-	-	-	-	-	-	-	-	-	-	-	-	-	-
<i>Leiognathus splendens</i>	-	-	-	-	-	-	-	-	-	-	-	-	-	-	-	-
<i>Secutor ruconius</i>	-	-	-	-	-	-	-	-	-	-	-	-	-	-	-	-
Polynemidae 馬鮫科	-	-	-	-	-	-	-	-	-	-	-	-	-	-	-	-
<i>Eleutheronema rhadinum</i>	-	-	-	-	-	-	1	27.4	-	-	-	-	1	29.1	-	-
<i>Polydactylus sexfilis</i>	-	-	-	-	-	-	-	-	-	-	-	-	13	13.1~18.6	-	-

表 3.1.5.6 106 年第 3 季至 112 年第 1 季麥寮園區附近海域刺網漁獲數量及體長範圍(續)

月別	108.7		108.11		109.2		109.4		109.7		109.11		110.01		110.04	
種類	數量	體長範圍	數量	體長範圍	數量	體長範圍	數量	體長範圍	數量	體長範圍	數量	體長範圍	數量	體長範圍	數量	體長範圍
Sciaenidae 石首魚科	-	-	-	-	-	-	-	-	-	-	-	-	-	-	-	-
<i>Chrysochir aureus</i>	5	23.0~35.0	-	-	1	39.5	-	-	3	22.7~32.0	4	30.5~32.5	-	-	4	14.4~34.5
<i>Johnius distinctus</i>	11	13.3~17.5	1	16.0	-	-	-	-	-	-	4	13~22.6	2	12.9~16.5	-	-
<i>Johnius dussumieri</i>	-	-	-	-	3	13.0~17.2	-	-	10	14.9~18.9	1	16.9	1	20.0	-	-
<i>Johnius grypotus</i>	-	-	-	-	-	-	-	-	-	-	-	-	-	-	-	-
<i>Larimichthys crocea</i>	-	-	-	-	-	-	-	-	-	-	-	-	-	-	-	-
<i>Nibea albiflora</i>	1	27.2	3	17.6~24.7	-	-	-	-	-	-	-	-	-	-	-	-
<i>Otolithes ruber</i>	-	-	-	-	-	-	-	-	-	-	-	-	-	-	-	-
<i>Pennahia macrocephalus</i>	-	-	-	-	-	-	-	-	-	-	9	12.9~17.5	-	-	1	12.4
<i>Pennahia pawak</i>	-	-	-	-	-	-	2	15.7~16.7	-	-	1	16.0	1	15.5	1	19.4
<i>Protonibea diacanthus</i>	-	-	-	-	-	-	-	-	-	-	-	-	-	-	-	-
Siganidae 臭肚魚科	-	-	-	-	-	-	-	-	-	-	-	-	-	-	-	-
<i>Siganus fuscescens</i>	1	23.5	-	-	-	-	-	-	-	-	-	-	-	-	-	-
Sillaginidae 沙鯪科	-	-	-	-	-	-	-	-	1	19.9	-	-	-	-	-	-
<i>Sillago asiatica</i>	-	-	-	-	-	-	-	-	-	-	-	-	-	-	-	-
<i>Sillago japonica</i>	-	-	-	-	-	-	-	-	-	-	-	-	-	-	-	-
<i>Sillago sihama</i>	-	-	-	-	-	-	-	-	-	-	-	-	-	-	-	-
Sparidae 鯛科	-	-	-	-	-	-	-	-	-	-	-	-	-	-	-	-
<i>Acanthopagrus schlegelii</i>	-	-	-	-	-	-	-	-	-	-	-	-	-	-	-	-
<i>Rhabdosargus sarba</i>	-	-	-	-	-	-	-	-	-	-	-	-	-	-	-	-
Stromateidae 鰺科	-	-	-	-	-	-	-	-	-	-	-	-	-	-	-	-
<i>Pampus argenteus</i>	5	12.5~19.3	-	-	-	-	-	-	-	-	-	-	-	-	-	-
<i>Pampus chinensis</i>	-	-	-	-	-	-	-	-	-	-	1	14.3	-	-	-	-
<i>Pampus echinogaster</i>	-	-	-	-	-	-	-	-	-	-	-	-	-	-	-	-
Terapontidae 鰱科	-	-	-	-	-	-	-	-	-	-	-	-	-	-	-	-
<i>Terapon jarbua</i>	-	-	-	-	-	-	-	-	-	-	-	-	-	-	-	-
Trichiuridae 帶魚科	-	-	-	-	-	-	-	-	-	-	-	-	-	-	-	-
<i>Lepturacanthus savala</i>	1	48.4	-	-	-	-	-	-	-	-	-	-	-	-	-	-
<i>Trichiurus lepturus</i>	-	-	-	-	-	-	-	-	1	30.4	-	-	-	-	-	-
Pleuronectiformes 鱈形目	-	-	-	-	-	-	-	-	-	-	-	-	-	-	-	-
Cynoglossidae 舌鰨科	-	-	-	-	-	-	-	-	-	-	-	-	-	-	-	-
<i>Cynoglossus bilineatus</i>	8	23.2~32.0	14	24.6~35.4	2	25.5~33.5	2	35.1~35.5	40	18.4~38.5	11	26~34	-	-	4	33.0~39.5
<i>Cynoglossus kopsii</i>	-	-	-	-	-	-	-	-	-	-	-	-	-	-	1	23.2
<i>Cynoglossus robustus</i>	-	-	-	-	-	-	-	-	-	-	-	-	-	-	-	-
<i>Paraplagusia blochii</i>	-	-	1	25.5	-	-	-	-	19	19.8~26.4	-	-	-	-	-	-
Soleidae 鰨科	-	-	-	-	-	-	-	-	-	-	-	-	-	-	-	-
<i>Zebrias quagga</i>	-	-	-	-	-	-	-	-	-	-	-	-	-	-	-	-

表 3.1.5.6 106 年第 3 季至 112 年第 1 季麥寮園區附近海域刺網漁獲數量及體長範圍(續)

月別	108.7		108.11		109.2		109.4		109.7		109.11		110.01		110.04		
種類	數量	體長範圍	數量	體長範圍	數量	體長範圍	數量	體長範圍	數量	體長範圍	數量	體長範圍	數量	體長範圍	數量	體長範圍	
Scorpaeniformes 鮨形目	-	-	-	-	-	-	-	-	-	-	-	-	-	-	-	-	
Platycephalidae 牛尾魚科	-	-	-	-	-	-	-	-	-	-	-	-	-	-	-	-	
<i>Grammoplites scaber</i>									2	15.7~24.7							
<i>Platycephalus indicus</i>			2	46.8~61.7											1	56.0	
<i>Rogadius patriciae</i>	1	23.3															
<i>Sunagocia arenicola</i>	1	53.0															
Siluriformes 鱈形目	-	-	-	-	-	-	-	-	-	-	-	-	-	-	-	-	
Ariidae 海鱈科	-	-	-	-	-	-	-	-	-	-	-	-	-	-	-	-	
<i>Arius maculatus</i>	13	25.4~43.0	22	16.0~31.7	3	28.5~34.0	1	37.4	17	23.8~34.3	11	27.5~34.5	1	28.6	1	40.0	
Tetraodontiformes 魷形目	-	-	-	-	-	-	-	-	-	-	-	-	-	-	-	-	
Tetraodontidae 四齒魷科	-	-	-	-	-	-	-	-	-	-	-	-	-	-	-	-	
<i>Takifugu oblongus</i>																	
Triacanthidae 三刺魷科	-	-	-	-	-	-	-	-	-	-	-	-	-	-	-	-	
<i>Triacanthus biaculeatus</i>									1	19.9							
Chondrichthyes 軟骨魚綱	-	-	-	-	-	-	-	-	-	-	-	-	-	-	-	-	
Carcharhiniformes 真鯊目	-	-	-	-	-	-	-	-	-	-	-	-	-	-	-	-	
Carcharhinidae 真鯊科	-	-	-	-	-	-	-	-	-	-	-	-	-	-	-	-	
<i>Carcharhinus sorrah</i>																	
<i>Rhizoprionodon acutus</i>	38	20.8~69.4							21	20.1~56.3	2	31~41.9					
Scyliorhinidae 貓鯊科	-	-	-	-	-	-	-	-	-	-	-	-	-	-	-	-	
<i>Galeus sauteri</i>																	
Sphyrnidae 雙髻鯊科	-	-	-	-	-	-	-	-	-	-	-	-	-	-	-	-	
<i>Sphyrna lewini</i>																	
Myliobatiformes 鱈目	-	-	-	-	-	-	-	-	-	-	-	-	-	-	-	-	
Dasyatidae 魷科	-	-	-	-	-	-	-	-	-	-	-	-	-	-	-	-	
<i>Dasyatis akajei</i>																	
<i>Dasyatis bennettii</i>							3	27.2~31.3							1	57.5	
<i>Dasyatis navarrae</i>																	
Platyrrhinidae 黃點魷科	-	-	-	-	-	-	-	-	-	-	-	-	-	-	-	-	
<i>Platyrrhina tangi</i>			4	37.0~40.0							4	36~42.9					
Orectolobiformes 鬚鯊目	-	-	-	-	-	-	-	-	-	-	-	-	-	-	-	-	
Hemiscylliidae 天竺魷科	-	-	-	-	-	-	-	-	-	-	-	-	-	-	-	-	
<i>Chiloscyllium plagiosum</i>	2	66.0~72.5						1	71.0			2	50.8~51.1			4	68.7~73
Rajiformes 鱈目	-	-	-	-	-	-	-	-	-	-	-	-	-	-	-	-	
Rhinobatidae 琵琶魷科	-	-	-	-	-	-	-	-	-	-	-	-	-	-	-	-	
<i>Rhinobatos schlegelii</i>																	
Torpediniformes 電魷目	-	-	-	-	-	-	-	-	-	-	-	-	-	-	-	-	
Narcinidae 雙鰭電魷科	-	-	-	-	-	-	-	-	-	-	-	-	-	-	-	-	
<i>Narcine lingula</i>	1	27.5															
<i>Narcine ttimei</i>							1	26.3	1	27.2	1	35.8			1	32.5	

表 3.1.5.6 106 年第 3 季至 112 年第 1 季麥寮園區附近海域刺網漁獲數量及體長範圍(續)

月別	108.7		108.11		109.2		109.4		109.7		109.11		110.01		110.04	
種類	數量	體長範圍	數量	體長範圍	數量	體長範圍	數量	體長範圍	數量	體長範圍	數量	體長範圍	數量	體長範圍	數量	體長範圍
MOLLUSCA(軟體動物門)	-	-	-	-	-	-	-	-	-	-	-	-	-	-	-	-
Cephalopoda頭足綱	-	-	-	-	-	-	-	-	-	-	-	-	-	-	-	-
Sepiida烏賊目	-	-	-	-	-	-	-	-	-	-	-	-	-	-	-	-
Sepiidae烏賊科	-	-	-	-	-	-	-	-	-	-	-	-	-	-	-	-
<i>Sepia esculenta</i> 真烏賊	-	-	-	-	-	-	-	-	-	-	-	-	-	-	4	29.5~40
Gastropoda腹足綱	-	-	-	-	-	-	-	-	-	-	-	-	-	-	-	-
Littorinimorpha玉黍螺目	-	-	-	-	-	-	-	-	-	-	-	-	-	-	-	-
Naticidae玉螺科	-	-	-	-	-	-	-	-	-	-	-	-	-	-	-	-
<i>Glossaulax didyma</i> 扁玉螺	-	-	-	-	-	-	-	-	-	1	3.5	-	-	-	-	-
Melongenidae香螺科	-	-	-	-	-	-	-	-	-	-	-	-	-	-	-	-
<i>Hemifusus colosseus</i> 長香螺	-	-	-	-	-	-	-	-	-	-	-	-	-	-	-	-
Neogastropoda新腹足目	-	-	-	-	-	-	-	-	-	-	-	-	-	-	-	-
Babyloniidae峨螺科	-	-	-	-	-	-	-	-	-	-	-	-	-	-	-	-
<i>Babylonia areolata</i> 象牙鳳螺	-	-	-	-	-	-	-	-	-	-	-	-	-	-	-	-
Total(總計)	121	59	12	12	13	13	139	64	21	99	23.4	1.0	17	1.48	1.70	2.10
漁獲重量(公斤)	38.0	14.4	2.2	6.9	17.4	13.2	1.0	17	2.57	1.39	1.48	2.54	2.00	1.70	2.10	2.28
漁獲種類數(種)	26	14	6	9	22	19	8	17	1.48	1.70	2.10	2.28	2.54	2.00	1.70	2.10
H' (歧異度)	2.54	2.00	1.70	2.10	2.28	2.57	1.39	1.48	1.70	2.10	2.28	2.54	2.00	1.70	2.10	2.28

表 3.1.5.6 106 年第 3 季至 112 年第 1 季麥寮園區附近海域刺網漁獲數量及體長範圍(續)

月別		110.07		110.10		111.01		111.04		111.07		111.10		112.01	
種類		數量	體長範圍	數量	體長範圍	數量	體長範圍	數量	體長範圍	數量	體長範圍	數量	體長範圍	數量	體長範圍
ARTHROPODA(節肢動物門)															
Malacostraca 軟甲綱															
Decapoda 十足目															
Diogenidae 活額寄居蟹科															
	<i>Dardanus pedunculatus</i>	柄真寄居蟹	-	-	-	-	-	-	-	1	13.0	-	-	-	-
Epialtidae 臥蜘蛛蟹科															
	<i>Doclea canalifera</i>	溝痕絨球蟹	-	-	-	-	-	-	-	-	-	-	-	-	-
Matutidae 黎明蟹科															
	<i>Matuta victor</i>	頑強黎明蟹	-	-	-	-	-	2	4.5~7.7	-	-	1	6.9	-	-
Penaeidae 對蝦科															
	<i>Metapenaeus ensis</i>	劍角新對蝦	-	-	-	-	-	-	-	-	-	-	-	-	-
	<i>Metapenaeus joyneri</i>	周氏新對蝦	-	-	-	-	-	-	-	-	-	-	-	-	-
	<i>Mierspenaeopsis hardwickii</i>	哈氏仿對蝦	-	-	-	-	1	13.8	-	-	-	-	-	-	-
	<i>Penaeopsis eduardoi</i>	長角似對蝦	-	-	-	-	-	-	-	-	-	-	-	-	-
	<i>Penaeus penicillatus</i>	多毛對蝦	-	-	-	-	-	-	-	-	-	1	18.0	-	-
	<i>Penaeus semisulcatus</i>	短溝對蝦	-	-	-	-	-	-	-	-	-	-	-	-	-
Portunidae 梭子蟹科															
	<i>Charybdis feriatus</i>	鏽斑蟊	-	-	-	-	-	-	-	-	-	1	8.1	-	-
	<i>Charybdis hellerii</i>	鈍齒蟊	-	-	-	-	-	-	-	-	-	-	-	-	-
	<i>Charybdis japonica</i>	日本蟊	-	-	-	-	-	-	-	1	8.0	-	-	-	-
	<i>Charybdis lucifera</i>	晶瑩蟊	-	-	-	-	-	-	-	-	-	3	9.7~10.4	-	-
	<i>Portunus pelagicus</i>	遠海梭子蟹	3	14.0~14.5	4	6.2~6.8	-	-	-	-	-	2	12.1~12.2	-	-
	<i>Portunus sanguinolentus</i>	紅星梭子蟹	3	10.2~11.4	3	7.4~12	-	-	-	1	11.0	1	9.6	1	9.6
	<i>Portunus trituberculatus</i>	三齒梭子蟹	-	-	-	-	-	-	-	-	-	-	-	-	-
	<i>Scylla serrata</i>	鋸緣青蟊	-	-	-	-	-	-	-	-	-	-	-	-	-
Stomatopoda 口足目															
Squillidae 蝦蛄科															
	<i>Oratosquilla interrupta</i>	斷脊似口蝦蛄	-	-	-	-	-	-	-	-	-	-	-	-	-
CHORDATA(脊索動物門)															
Actinopterygii 輻鰭魚綱															
Aulopiformes 仙女魚目															
Synodontidae 合齒魚科															
	<i>Harpadon nehereus</i>	印度鎌齒魚	-	-	-	-	-	-	-	-	-	-	-	-	-
	<i>Saurida elongata</i>	長體蛇鯔	-	-	-	-	-	-	-	9	17.0~26.0	-	-	-	-
	<i>Saurida tumbil</i>	多齒蛇鯔	-	-	-	-	-	-	-	-	-	-	-	-	-

表 3.1.5.6 106 年第 3 季至 112 年第 1 季麥寮園區附近海域刺網漁獲數量及體長範圍(續)

月別 種類	110.07		110.10		111.01		111.04		111.07		111.10		112.01	
	數量	體長範圍	數量	體長範圍	數量	體長範圍	數量	體長範圍	數量	體長範圍	數量	體長範圍	數量	體長範圍
Clupeiformes 鯖形目														
Clupeidae 鯖科														
<i>Herklotsichthys</i> sp.	似青鱗魚	-	-	-	-	-	-	-	-	-	-	-	-	-
<i>Nematalosa come</i>	環球海鯨	-	-	-	-	-	-	-	-	-	-	-	-	-
<i>Sardinella lemuru</i>	黃小沙丁魚	-	-	-	-	-	-	-	-	-	-	-	-	-
<i>Sardinella melanura</i>	黑尾小沙丁魚	-	-	-	-	-	1	18.0	-	-	-	-	-	-
<i>Sardinella sindensis</i>	中國小沙丁魚	-	-	1	11.1	-	-	-	-	-	-	-	-	-
Engraulidae 鯷科														
<i>Setipinna tenuifilis</i>	黃鯷	-	-	-	-	-	-	-	2	16.5~17.5	-	-	-	-
<i>Thryssa chefuensis</i>	芝燕梭鯷	-	-	-	-	-	-	-	-	-	-	-	-	-
<i>Thryssa hamiltonii</i>	漢氏梭鯷	-	-	-	-	-	-	-	2	16.0~16.5	3	18.4~24.5	5	12.2~22.5
<i>Thryssa setirostris</i>	長領梭鯷	-	-	-	-	-	-	-	-	-	-	-	-	-
Pristigasteridae 鋸腹鰯科														
<i>Ilisha elongata</i>	長鰯	-	-	-	-	-	-	-	-	-	-	-	5	39.8~47.5
<i>Ilisha melastoma</i>	黑口鰯	-	-	-	-	1	18.9	2	13.0~16.5	2	16.5~17.6	-	-	-
Ephippiformes 白鰮目														
Drepaneidae 簾鰮科														
<i>Drepane punctata</i>	斑點雞籠鰮	-	-	-	-	-	-	-	-	1	10.5	-	-	-
Ephippidae 白鰮科														
<i>Ephippus orbi</i>	圓白鰮	-	-	-	-	-	-	29	11.0~18.0	8	10.0~15.6	-	-	-
Monacanthidae 單棘魨科														
<i>Stephanolepis cirrhifer</i>	冠鱗單棘魨	-	-	-	-	-	-	-	-	-	-	-	-	-
Perciformes 鱸形目														
Carangidae 鯆科														
<i>Alepes djedaba</i>	吉打副葉鯆	-	-	-	-	-	-	-	-	-	-	1	12.4	-
<i>Caranx miyakamii</i>	麗葉鯆	-	-	-	-	-	-	1	25.0	3	14.7~16.0	-	-	-
<i>Caranx ignobilis</i>	浪人鯆	-	-	-	-	-	-	-	-	-	-	-	1	27.5
<i>Caranx papuensis</i>	巴布亞鯆	-	-	-	-	-	-	-	-	-	-	-	1	27.3
<i>Decapterus maruadsi</i>	藍圓鯆	-	-	-	-	-	-	-	-	-	-	-	-	-
<i>Scomberoides tol</i>	托爾逆鈎鯆	-	-	-	-	-	-	-	-	3	20.0~21.0	-	-	-
Gerreidae 鑽嘴魚科														
<i>Gerres erythrourus</i>	短鑽嘴魚	-	-	-	-	-	-	-	-	1	9.0	1	10.9	-
Haemulidae 石鱸科														
<i>Pomadasyys kaakan</i>	星雞魚	1	32.5	-	-	-	-	8	22.0~42.0	3	19.0~24.0	7	9.2~41.6	-
Leiognathidae 鰻科														
<i>Leiognathus equulus</i>	短棘鰻	-	-	-	-	-	-	-	-	5	14.0~15.5	-	-	-
<i>Leiognathus splendens</i>	黑邊鰻	-	-	-	-	-	-	-	-	2	8.0~10.0	-	-	-
<i>Secutor ruconius</i>	仰口鰻	-	-	-	-	-	-	1	7.5	3	6.0~8.5	-	-	-
Polynemidae 馬鮫科														
<i>Eleutheronema rhadinum</i>	多鱗四指馬鮫	-	-	-	-	-	-	-	-	-	-	-	-	3
<i>Polydactylus sexfilis</i>	六絲多指馬鮫	-	-	-	-	-	-	-	-	-	-	-	-	-

表 3.1.5.6 106 年第 3 季至 112 年第 1 季麥寮園區附近海域刺網漁獲數量及體長範圍(續)

月別		110.07		110.10		111.01		111.04		111.07		111.10		112.01	
種類		數量	體長範圍	數量	體長範圍	數量	體長範圍	數量	體長範圍	數量	體長範圍	數量	體長範圍	數量	體長範圍
Sciaenidae 石首魚科															
<i>Chrysochir aureus</i>	黃金鱈	-	-	-	-	-	-	4	20.0~32.0	9	24.0~32.0	4	28.0~33.9	-	-
<i>Johnius distinctus</i>	鱗鱈叫姑魚	-	-	-	-	-	-	-	-	-	-	2	19.2~21.0	2	16.5
<i>Johnius dussumieri</i>	杜氏叫姑魚	-	-	-	-	-	-	-	-	1	15.0	7	13.1~18.0	-	-
<i>Johnius grypotus</i>	叫姑魚	-	-	-	-	-	-	-	-	-	-	-	-	-	-
<i>Larimichthys crocea</i>	大黃魚	-	-	-	-	-	-	1	29.5	-	-	-	-	-	-
<i>Nibea albiflora</i>	黃姑魚	-	-	-	-	-	-	-	-	-	-	-	-	-	-
<i>Otolithes ruber</i>	紅牙鱈	-	-	-	-	-	-	-	-	-	-	1	23.3	-	-
<i>Pennahia macrocephalus</i>	大頭白姑魚	-	-	-	-	-	-	8	13.5~18.0	2	11.2~12.5	4	15.4~19.4	1	15.3
<i>Pennahia pawak</i>	斑鱈白姑魚	1	17.0	-	-	1	18.0	21	12.0~17.8	29	7.0~17.7	-	-	-	-
<i>Protonibea diacanthus</i>	雙棘原黃姑魚	-	-	-	-	-	-	1	31.0	-	-	-	-	-	-
Siganidae 臭肚魚科															
<i>Siganus fuscescens</i>	褐臭肚魚	-	-	-	-	-	-	-	-	-	-	-	-	-	-
Sillaginidae 沙鯪科															
<i>Sillago asiatica</i>	亞洲沙鯪	-	-	-	-	-	-	-	-	-	-	-	-	-	-
<i>Sillago japonica</i>	日本沙鯪	-	-	-	-	-	-	-	-	-	-	-	-	-	-
<i>Sillago sihama</i>	多鱗沙鯪	-	-	-	-	-	-	2	18.0~22.0	6	13.7~19.0	1	16.1	-	-
Sparidae 鯛科															
<i>Acanthopagrus schlegelii</i>	黑棘鯛	-	-	-	-	-	-	-	-	-	-	-	-	-	-
<i>Rhabdosargus sarba</i>	黃錫鯛	-	-	-	-	-	-	-	-	-	-	1	19.1	-	-
Stromateidae 鯧科															
<i>Pampus argenteus</i>	銀鯧	-	-	-	-	-	-	1	16.5	-	-	-	-	4	16.8~26.5
<i>Pampus chinensis</i>	中國鯧	-	-	-	-	-	-	-	-	-	-	-	-	-	-
<i>Pampus echinogaster</i>	燕尾鯧	-	-	-	-	-	-	-	-	-	-	-	-	-	-
Terapontidae 鱯科															
<i>Terapon jarbua</i>	花身鱯	-	-	-	-	-	-	-	-	1	16.5	-	-	-	-
Trichiuridae 帶魚科															
<i>Lepturacanthus savala</i>	沙帶魚	-	-	-	-	-	-	-	-	-	-	-	-	-	-
<i>Trichiurus lepturus</i>	白帶魚	-	-	-	-	-	-	-	-	-	-	-	-	-	-
Pleuronectiformes 鱈形目															
Cynoglossidae 舌鱈科															
<i>Cynoglossus bilineatus</i>	雙線舌鱈	2	30.8~38.2	-	-	1	28.7	-	-	8	28.5~39.0	2	26.4~32.7	-	-
<i>Cynoglossus kopsii</i>	格氏舌鱈	-	-	-	-	-	-	-	-	-	-	-	-	-	-
<i>Cynoglossus robustus</i>	寬體舌鱈	-	-	-	-	-	-	-	-	-	-	-	-	-	-
<i>Paraplagusia blochii</i>	布氏鬚鱈	-	-	-	-	-	-	-	-	16	20.5~24.0	1	21.0	-	-
Soleidae 鱈科															
<i>Zebrias quagga</i>	格條鱈	-	-	-	-	-	-	-	-	-	-	-	-	-	-

表 3.1.5.6 106 年第 3 季至 112 年第 1 季麥寮園區附近海域刺網漁獲數量及體長範圍(續)

月別 種類	110.07		110.10		111.01		111.04		111.07		111.10		112.01		
	數量	體長範圍	數量	體長範圍	數量	體長範圍	數量	體長範圍	數量	體長範圍	數量	體長範圍	數量	體長範圍	
Scorpaeniformes 鮨形目															
Platycephalidae 牛尾魚科															
<i>Grammoplites scaber</i>	橫帶棘線牛尾魚	-	-	-	-	-	-	-	-	1	21.2	-	-	-	
<i>Platycephalus indicus</i>	印度牛尾魚	-	-	-	-	-	-	-	-	-	-	-	-	-	
<i>Rogadius patriciae</i>	帕氏倒棘牛尾魚	-	-	-	-	-	-	-	-	-	-	-	-	-	
<i>Sunagocia arenicola</i>	沙地蘇納牛尾魚	-	-	-	-	-	-	-	-	-	-	-	-	-	
Siluriformes 鱈形目															
Ariidae 海鱈科															
<i>Arius maculatus</i>	斑海鱈	1	39.0	-	-	16	28.7~44.0	3	35.0~41.0	2	28.0~37.0	30	21.4~57.7	1	36.0
Tetraodontiformes 魷形目															
Tetraodontidae 四齒魷科															
<i>Takifugu oblongus</i>	橫紋多紀魷	-	-	-	-	-	-	-	-	-	-	-	-	-	
<i>Lagocephalus lunaris</i>	月尾兔頭魷	-	-	-	-	-	-	-	-	-	-	-	1	23.0	
<i>Takifugu xanthopterus</i>	黃鰭多紀魷	-	-	-	-	-	-	-	-	-	-	-	1	26.5	
Triacanthidae 三刺魷科															
<i>Triacanthus biaculeatus</i>	雙棘三刺魷	-	-	-	-	-	-	-	-	-	-	-	-	-	
Chondrichthyes 軟骨魚綱															
Carcharhiniiformes 真鯊目															
Carcharhinidae 真鯊科															
<i>Carcharhinus sorrah</i>	沙拉真鯊	-	-	-	-	-	-	-	-	-	-	-	-	-	
<i>Rhizoprionodon acutus</i>	尖頭曲齒鯊	-	-	-	-	-	-	1	62.0	8	20.6~28.0	3	27.9~42.1	-	
Scyliorhinidae 貓鯊科															
<i>Galeus sauteri</i>	梭氏蜥鯊	-	-	-	-	-	-	-	-	-	-	-	-	-	
Sphyrnidae 雙髻鯊科															
<i>Sphyrna lewini</i>	紅肉丫髻鯊	-	-	-	-	-	-	-	-	1	69.0	-	-	-	
Myliobatiformes 鱘目															
Dasyatidae 紅科															
<i>Dasyatis akajei</i>	赤紅	-	-	-	-	-	-	-	-	1	36.0	-	-	-	
<i>Dasyatis bennettii</i>	黃土紅	7	23.0~30.0	1	44.0	-	-	-	-	-	-	-	-	-	
<i>Dasyatis navarrae</i>	奈氏紅	-	-	-	-	-	-	-	-	-	-	-	-	-	
Platyrrhinidae 黃點魷科															
<i>Platyrrhina tangi</i>	湯氏黃點魷	-	-	-	-	-	-	-	-	-	-	1	34.0	-	
Orectolobiformes 鬚鯊目															
Hemiscylliidae 天竺鯊科															
<i>Chiloscyllium plagiosum</i>	斑竹狗鯊	-	-	-	-	4	68.0~89.0	2	68.0~70.0	-	-	2	52.1~55.3	-	
Rajiformes 鱸目															
Rhinobatidae 琵琶鱸科															
<i>Rhinobatos schlegelii</i>	薛氏琵琶鱸	-	-	-	-	-	-	-	-	-	-	-	-	-	
Torpediniformes 電鱸目															
Narcinidae 雙鰭電鱸科															
<i>Narcine lingua</i>	舌形雙鰭電鱸	-	-	-	-	-	-	-	-	-	-	-	-	-	
<i>Narcine timlei</i>	丁氏木鱸電鱸	-	-	-	-	-	-	-	-	-	-	-	-	-	

表 3.1.5.6 106 年第 3 季至 112 年第 1 季麥寮園區附近海域刺網漁獲數量及體長範圍(續)

月別 種類	110.07		110.10		111.01		111.04		111.07		111.10		112.01	
	數量	體長範圍	數量	體長範圍	數量	體長範圍	數量	體長範圍	數量	體長範圍	數量	體長範圍	數量	體長範圍
MOLLUSCA(軟體動物門)														
Cephalopoda頭足綱														
Sepiida烏賊目														
Sepiidae烏賊科														
<i>Sepia esculenta</i>	真烏賊	-	-	-	-	-	-	-	-	-	-	-	-	-
Gastropoda腹足綱														
Littorinimorpha玉黍螺目														
Naticidae玉螺科														
<i>Glossaulax didyma</i>	扁玉螺	-	-	-	-	-	-	-	-	-	-	-	-	-
Melongenidae香螺科														
<i>Hemifusus colosseus</i>	長香螺	-	-	-	-	-	-	-	-	-	1	12.4	-	-
Neogastropoda新腹足目														
Babyloniidae峨螺科														
<i>Babylonia areolata</i>	象牙鳳螺	-	-	-	-	-	-	-	-	-	-	-	-	-
Total (總計)		18		9		24		88		137		81		26
漁獲重量(公斤)		9.5		0.6		13.2		15.2		15.7		20.9		6.8
漁獲種類數(種)		7		4		6		17		29		24		12
<i>H'</i> (歧異度)		1.69		1.21		1.10		2.10		2.81		2.47		2.25

3.1.6 哺乳類動物

中華白海豚在雲林縣海域會沿著一狹長帶狀的區域進行南北來往活動，較常目擊海豚出現的位置仍以河口區占大多數。Chen *et al.* (2010) 在中國珠江口的研究認為中華白海豚的分布以河川入海口為熱區，長期觀測的結果顯示其分布會隨乾濕季的交替而有變動的趨勢—在乾季，中華白海豚分布上較靠近河川入海口；而在濕季時分布上則有遠離河川入海口的趨勢。臺灣颱風常帶來豪大雨，推論河川入海口的水溫、鹽度及海水濁度等環境因子會隨雨量增減而有所變動，進而間接影響生態系及食物豐度，可能因此導致中華白海豚在分布上有因環境因子改變而變動的趨勢。臺灣屬於海島型氣候國家，執行海上調查的時間集中於每年的 4 月至 9 月，這時段剛好歷經梅雨季及為數可觀的颱風，均為臺灣地區帶來豐沛的雨量，大量的降雨除了造成淡水的注入，亦會將垃圾、枯枝、污泥等物質帶入海洋，進而影響海水濁度及其他環境因子。雲林縣台子村台福利漁船船長-林龍珍亦表示當大雨過後，海水濁度上升時，雲林沿海的中華白海豚有離開近岸海域往較深海域移動的趨勢。目前本案歷年的監測調查已累積有 56 趟次之結果，然海上調查的中華白海豚發現率仍具有高度變化，以及考量調查趟次數偏低，難以做為進一步比較四季或年間的基礎。

鯨類動物的分佈通常由物理海洋學和水文特徵以及這些特徵對獵物分布的影響決定(Jaquet and Whitehead, 1996；Davis *et al.*, 1998、2002；Jaquet and Gendron, 2002；Benson *et al.*, 2002)。來自河流養分的注入、紅樹林有機廢棄物的輸出以及沿海淺水的分層及循環模式提高了河口區海域的基礎生產力，因而成為重要的魚類育苗棲息地(Robertson and Duke, 1987；Hobbie 2000)。中華白海豚對近岸、河口位置的喜好被認定是與其潛在食餌生物有關，但對其覓食生態的定量研究仍是相當有限。此外鯨豚也被認定是機會掠食主義者，潛在可掠食生物種類多的沿海、河口和近岸礁海域均可能是其選擇棲地的重要因素之一(Heinsohn 1979，Barros *et al.*, 2004)。

觀察中華白海豚對雲林中區海域長期的依存性，推測可能與該海域食物資源有關。雲林中區海域主要有新虎尾溪，河川輸出的淡水和海水相互作用以及河流徑流季節變化，使得新虎尾溪口在優勢魚類生態系統分析、

基礎生產力和生態模式方面優於雲林海域的其他區域(Pan *et al.*, 2016)。大多數的海豚偏好群體活動，個體對棲息地的選擇還會受到同種行為和分布的影響(Legendre and Fortin 1989；Legendre 1993；Lichstein *et al.*, 2002)，推測也是雲林沿海中華白海豚發現率具有高度變異的原因之一，將持續監測累積中華白海豚的調查資料。

【參考文獻】

- Baek, S. H., Shimode, S., Kim, H. C., Han, M. S., & Kikuchi, T. (2009). Strong bottom-up effects on phytoplankton community caused by a rainfall during spring and summer in Sagami Bay, Japan. *Journal of Marine Systems*, 75(1-2), 253-264.
- Chen CF, Chen CW, Ju YR, Dong CD, 2016. Vertical profile, source apportionment, and toxicity of PAHs in sediment cores of a wharf near the coal-based steel refining industrial zone in Kaohsiung, Taiwan. *Environmental Science and Pollution Research* 23, 4786–4796.
- Chen, C.W., Lim, Y.C., Chen, C.F., Ju, Y.R., & Dong, C.D. (2019) Spatial distribution and ecological risk assessment of sediment metals in a highly industrialized coastal zone southwestern Taiwan. *Environmental Science and Pollution Research*, 26, 14717-14731.
- Cheng CY, Wu CY, Wang CH, Ding WH, 2006. Determination and distribution characteristics of degradation products of nonylphenol polyethoxylates in the rivers of Taiwan. *Chemosphere* 65, 2275–2281.
- Dong CD, Chen CF, Chen CW, 2012. Determination of Polycyclic Aromatic Hydrocarbons in Industrial Harbor Sediments by GC-MS. *Int. J. Environ. Res. Public Health* 9, 2175–2188.
- Dong CD, Chen CF, Chen CW, 2014. Vertical profile, sources, and equivalent toxicity of polycyclic aromatic hydrocarbons in sediment cores from the river mouths of Kaohsiung Harbor, Taiwan. *Marine Pollution Bulletin* 85, 665–671.
- Duan XY, Li YX, Li XG, Zhang DH, Gao Y, 2014. Alkylphenols in surface sediments of the Yellow Sea and East China Sea inner shelf: Occurrence, distribution and fate. *Chemosphere* 107, 265-273.
- Fang, T.H., Li, J.Y., Feng, H.M., & Chen, H.U. (2009) Distribution and contamination of trace metals in surface sediments of the East China Sea. *Marine Environmental Research*, 68, 178-187.
- Gameiro, C., J. Zwolinski, and V. Brotas, 2011. Light Control on Phytoplankton

Production in a Shallow and Turbid Estuarine System, *Hydrobiologia*, Vol. 669, 249-263 .

Hwang, J. S., R. Kumar, C. W. Hsieh, A. Y. Kuo, S. Souissi, M. H. Hsu, J. T. Wu, W. C. Liu, C. F. Wang, and Q. C. Chen (2010) Patterns of zooplankton distribution along the marine, estuarine, and riverine portions of the Danshuei ecosystem in northern Taiwan. *Zoological Studies* 49(3): 335-352.

Jonkers N, Laane R, de Voogt P, 2005. Sources and fate of nonylphenol ethoxylates and their metabolites in the Dutch coastal zone of the North Sea. *Marine Chemistry* 96, 115–135.

Kraus U and Wiegand. J 2006. Long-term effects of the Aznalcóllar mine spill-heavy metal content and mobility in soils and sediments of the Guadiamar river valley (SW Spain). *Sci Total Environ.*367(2-3):855-71.

Lee CC, Jiang LY, Kuo YL, Hsieh CY, Chen CS, Tien CJ, 2013. The potential role of water quality parameters on occurrence of nonylphenol and bisphenol A and identification of their discharge sources in the river ecosystems. *Chemosphere* 91, 904–911.

Lee CH, Fang MD, Hsieh MT. 1998. Characterization and distribution of metals in surficial sediments in southwestern Taiwan. *Marine Pollution*.

Lee, C.L., Fang, M.D., & Hsieh, M.T. (1998) Characterization and distribution of metals in surficial sediments in southwestern Taiwan. *Marine Pollution Bulletin*, 36, 464-471.

Li D, Dong M, Shim WJ, Yim UH, Hong SH, Kannan N, 2008. Distribution characteristics of nonylphenolic chemicals in Masan Bay environments, Korea. *Chemosphere* 71, 1162–1172.

Lim, Y.K., S.H. Baek, M.H. Seo, and K.H. Choi, 2020. Succession of a phytoplankton and mesozooplankton community in a coastal area with frequently occurring algal blooms. *Journal of Sea Research*, vol. 166, Article 101961 .

<https://doi.org/10.1016/j.seares.2020.101961>

- Lin T-H, Akamatsu T, Chou L-S (2013) Tidal influences on the habitat use of Indo-Pacific humpback dolphins in an estuary. *Marine Biology*:1–11. doi: 10.1007/s00227-013-2187-7.
- Marques, S. C., Azeiteiro, U. M., Leandro, S. M., Queiroga, H., Primo, A. L., Martinho, F., & Pardal, M. Â. (2008). Predicting zooplankton response to environmental changes in a temperate estuarine ecosystem. *Marine Biology*, 155(5) : 531-541.
- Pan CW, Chuang YL, Chou LS, Chen MH and Lin HJ, 2016. Factors governing phytoplankton biomass and production in tropical estuaries of western Taiwan. *Continental Shelf Research* 118 : 88-99.
- Rudnick RL, Gao S, 2003. Composition of the continental crust. In: Rudnick RL (ed) *The Crust, Treatise on Geochemistry, vol. 3*, Elsevier, pp 1-64.
- Sinem A-O, Ferah K., and Filiz K., 2012. Evaluation of spatial and temporal variations of inorganic nutrient species in the eastern Aegean Sea waters. *Marine Pollution Bulletin* 64 : 2849-2856.
- Soares A, Guieysse B, Jefferson B, Cartmell E, Lester JN, 2008. Nonylphenol in the environment: A critical review on occurrence, fate, toxicity and treatment in wastewaters. *Environment International* 34, 1033–1049.
- Turner, J. T., 2000. Feeding ecology of marine copepods : an overview of recent studies and emerging issues. *National Taiwan Museum, Taipei. Special Publication Series* 10:37–57.
- Venello, T. A., A. R. Sastri, M. D. Galbraith, J. F. Dower (2021) Zooplankton functional group responses to environmental drivers off the west coast of Vancouver Island, Canada *Progress in Oceanography* Volume 190.
- Wang J, Shim WJ, Yim UH, Kannan N, Li D, 2010. Nonylphenol in bivalves and sediments in the northeast coast of China. *Journal of Environmental Sciences* 22, 1735–1740.

- Wedepohl KH, 1995. The composition of the continental crust. *Geochimica et Cosmochimica Acta*. 59, 1217-1232.
- Wu JT and Chou TL 2003. Silicate as the limiting nutrient for phytoplankton in a subtropical eutrophic estuary of Taiwan. *Estuarine Coastal and Shelf Science* 58 : 155-162.
- Xu, F.J., Tian, X., Yin, F., Zhao, Y.F., & Yin, X.B. (2016) Heavy metals in the surface sediments of the northern portion of the South China Sea shelf: distribution, contamination, and sources. *Environmental Science and Pollution Research*, 23, 8940-8950.
- Zhai, B., Liu, Z.Q., Wang, X.C., Bai, F.L., Wang, L.B., Chen, Z.X., & Zhang, X.L. (2020) Assessment of heavy metal contamination in surface sediments in the western Taiwan Strait. *Marine Pollution Bulletin*, 159, 111492.
- 周蓮香、李政諦 2010. 中華白海豚棲地熱點評估及整體保育方案規劃。行政院農業委員會林務局委託研究計畫，71 頁。
- 周蓮香、李政諦 2010. 雲林沿海中華白海豚調查計畫。台塑企業委託調查報告，88 頁。
- 周蓮香、陳孟仙、李政諦 2011. 雲林沿海中華白海豚調查計畫。台塑企業委託調查報告，139 頁。
- 周蓮香、陳孟仙、林幸助 2015. 雲林沿海中華白海豚與河口生態系研究(三)。台塑企業委託調查報告，257 頁。
- 洪英女. 2003. 雲林海域底拖漁獲物體內重金屬含量之研究. 陳孟仙, 國立中山大學海洋資源研究所。
- 張引及劉錦毅 2009. 雲林沿岸河海水質與浮游生物豐度之時序交叉相關研究。第 31 屆海洋工程研討會論文集。567-572 頁。
- 陳志峰. 2005. 高雄港區底泥集底層水中重金屬之分布探討。國立中山大學環境工程研究所。
- 彭議源 2014. 台灣西南沿海底泥重金屬之分布與探討。國立高雄海洋科技大學海洋環境工程研究所。

- 蔣國平及蔡昇芳(2021)藍眼淚的奧祕：藍眼淚。清流雙月刊 32：74-79.
- 鄭重、李少菁(1988)海洋浮游生物斑塊分布的研究。海洋科學 2：58-62。
- 藍揚麒(2007)臺灣海峽內橈腳類組成與水文季節變動之關係。國立臺灣海洋大學環境生物與漁業科學學系博士論文。

附件一
各項水質
(不含 VOC & SVOC)
檢測資料

附表一 112年第1季(2023.01)各測站水質分析結果

序 號	測站 (深度 M)	溫度 (°C)	鹽度 (ppt)	pH	溶氧量 (mg/L)	生化需 氧量 (mg/L)	濁度 (NTU)	透明度 (m)	大腸桿菌群 (CFU/100mL)	懸浮固體 (mg/L)	氟化物 (µg/L)	總酚 (µg/L)	總油脂 量 (mg/L)	礦物性 油脂量 (mg/L)	葉綠素 甲 (µg/L)	磷酸鹽 (mg/L)	總磷 (mg/L)	矽酸鹽 (mg/L)	氨氮 (mg/L)	亞硝酸鹽 (mg/L)	硝酸鹽 (mg/L)	銅 (µg/L)	鉛 (µg/L)	鋅 (µg/L)	鎘 (µg/L)	鉻 (µg/L)	砷 (µg/L)	銻 (µg/L)	鐵 (µg/L)	鎳 (µg/L)	汞 (µg/L)	甲基汞 (µg/L)	錳 (µg/L)
1	1R (1)	18.3	33.4	8.0	6.7	0.5	10.1	1.3	<10	13.2	ND	ND	2.5	ND	1.04	0.023	0.032	0.29	0.04	0.031	0.136	0.684	0.074	0.98	0.016	0.711	0.836	0.036	5.12	0.358	ND	ND	0.458
2	1R (9)	18.4	33.4	8.0	6.6	0.7	9.4		<10	14.4	ND	1.2	2.4	0.9	1.04	0.013	0.019	0.40	0.06	0.023	0.092	0.842	0.105	0.87	0.015	0.324	0.875	0.030	2.67	0.303	ND	ND	0.351
3	1R (17)	18.5	33.4	8.0	6.7	0.6	8.5		<10	13.9	ND	ND	2.6	0.7	0.89	0.026	0.036	0.38	0.06	0.023	0.085	0.578	0.048	1.09	0.016	0.315	0.787	0.034	1.30	0.340	ND	ND	0.467
4	2R (1)	18.5	33.2	8.0	6.6	1.4	12.3	1.0	<10	15.6	ND	1.4	2.6	ND	1.18	0.022	0.035	0.37	0.14	0.025	0.096	0.523	0.054	0.83	0.015	0.354	0.713	0.037	3.24	0.548	ND	ND	0.423
5	2R (4)	18.4	33.2	8.0	6.6	1.1	16.2		<10	15.5	ND	ND	2.6	ND	1.33	0.020	0.030	0.43	0.04	0.028	0.098	0.613	0.076	0.68	0.014	0.269	1.131	0.035	1.15	0.489	ND	ND	0.418
6	2R (8)	18.4	33.2	8.0	6.6	0.8	17.5		20	21.3	ND	ND	2.4	ND	1.18	0.026	0.034	0.36	0.05	0.027	0.119	0.547	0.024	0.78	0.012	0.225	1.056	0.024	2.28	0.234	ND	ND	0.376
7	1A (1)	18.5	31.2	8.0	6.8	0.6	16.4	1.0	<10	17.8	ND	ND	2.4	0.7	2.07	0.028	0.034	0.69	0.14	0.028	0.126	0.678	0.063	0.51	0.011	0.294	0.985	0.027	5.38	0.318	ND	ND	0.429
8	1A (6.5)	18.5	33.0	8.0	6.6	0.7	21.4		<10	20.8	ND	ND	2.3	ND	1.33	0.011	0.022	0.45	0.06	0.023	0.122	0.873	0.061	1.35	0.013	0.273	0.845	0.038	2.15	0.299	ND	ND	0.665
9	1A (12)	18.6	33.3	8.0	6.4	0.8	18.5		25	23.1	ND	ND	2.5	0.6	1.33	0.010	0.020	0.44	0.06	0.023	0.103	0.650	0.101	0.84	0.014	0.567	0.857	0.031	2.08	0.290	ND	ND	0.424
10	1B (1)	18.6	33.3	8.0	7.0	0.8	59.7	0.5	20	40.2	ND	ND	2.2	ND	1.63	0.021	0.024	0.44	0.05	0.028	0.114	0.509	0.064	1.05	0.014	0.429	0.881	0.045	3.94	0.485	ND	ND	0.803
11	1B (2)	18.6	33.3	8.0	6.7	1.2	96.1		<10	74.3	ND	ND	2.2	0.6	1.78	0.022	0.027	0.49	0.03	0.027	0.104	0.627	0.054	1.08	0.012	0.378	0.978	0.033	4.12	0.506	ND	ND	0.478
12	1B (4)	18.6	33.3	8.0	6.7	0.9	90.7		10	78.8	ND	ND	2.4	ND	1.63	0.022	0.029	0.39	0.17	0.027	0.109	0.464	0.029	0.98	0.014	0.315	0.785	0.027	2.38	0.341	ND	ND	0.586
13	2A (1)	18.5	32.6	8.0	6.6	1.1	10.0	1.0	75	21.5	ND	ND	2.4	ND	1.48	0.013	0.020	0.47	0.17	0.028	0.123	1.425	0.067	1.05	0.015	0.352	1.107	0.036	2.23	0.359	ND	ND	0.542
14	2A (10)	18.5	33.2	8.0	6.4	1.2	14.2		<10	20.6	ND	ND	2.5	0.7	1.04	0.018	0.023	0.49	0.07	0.022	0.137	0.952	0.102	1.03	0.014	0.406	0.988	0.039	5.94	0.369	ND	ND	0.617
15	2A (19.5)	18.5	33.4	8.0	6.3	0.8	12.2		<10	26.8	ND	1.6	3.0	ND	0.89	0.018	0.025	0.30	0.07	0.022	0.119	0.402	0.089	1.27	0.014	0.424	0.981	0.037	4.79	0.345	ND	ND	0.586
16	2B (1)	18.8	33.6	8.0	7.0	1.3	42.6	0.4	<10	57.0	ND	ND	2.1	ND	1.63	0.028	0.033	0.28	0.06	0.023	0.119	0.621	0.050	1.06	0.012	0.266	0.996	0.033	2.30	0.357	ND	ND	0.507
17	2B (2)	18.8	33.6	8.0	7.0	0.4	66.0		<10	62.0	ND	ND	2.2	0.7	1.48	0.024	0.032	0.30	0.07	0.022	0.124	0.435	0.032	1.04	0.012	0.212	0.991	0.033	3.59	0.330	ND	ND	0.595

附表一 112年第1季(2023.01)各測站水質分析結果(續)

序號	測站 (深度 M)	溫度 (°C)	鹽度 (ppt)	pH	溶氧量 (mg/L)	生化需 氧量 (mg/L)	濁度 (NTU)	透明度 (m)	大腸桿菌群 (CFU/100mL)	懸浮固體 (mg/L)	氰化物 (µg/L)	總酚 (µg/L)	總油脂 量 (mg/L)	礦物性 油脂量 (mg/L)	葉綠素 甲 (µg/L)	磷酸鹽 (mg/L)	總磷 (mg/L)	矽酸鹽 (mg/L)	氨氮 (mg/L)	亞硝酸鹽 (mg/L)	硝酸鹽 (mg/L)	銅 (µg/L)	鉛 (µg/L)	鋅 (µg/L)	鎘 (µg/L)	鉻 (µg/L)	砷 (µg/L)	鈷 (µg/L)	鐵 (µg/L)	鎳 (µg/L)	汞 (µg/L)	甲基汞 (µg/L)	錳 (µg/L)
18	2B (3.5)	18.8	33.6	8.0	7.0	0.7	50.4		10	64.1	ND	ND	2.0	ND	1.33	0.024	0.031	0.39	0.04	0.022	0.093	0.325	0.080	0.82	0.017	0.230	0.797	0.029	2.81	0.324	ND	ND	0.392
19	2C (1)	18.8	33.3	8.0	7.3	1.1	79.3	0.5	15	52.8	ND	ND	2.0	0.5	2.81	0.019	0.034	0.42	0.14	0.024	0.129	0.411	0.078	1.37	0.013	0.378	1.281	0.045	6.60	0.295	ND	ND	2.017
20	3A (1)	18.7	33.7	8.1	6.7	1.4	7.7	1.5	<10	15.3	ND	ND	2.4	0.5	0.74	0.003	0.017	0.34	0.07	0.017	0.101	1.288	0.122	2.19	0.030	0.740	0.852	0.073	3.56	0.765	ND	ND	1.684
21	3A (11.5)	18.7	33.7	8.1	6.3	0.9	10.0		<10	18.0	ND	ND	1.9	1.0	0.74	0.004	0.013	0.35	0.19	0.016	0.077	1.311	0.112	1.99	0.029	0.630	0.969	0.048	4.30	0.627	ND	ND	1.242
22	3A (22)	18.7	33.7	8.1	6.3	0.8	8.7		<10	14.5	ND	ND	2.2	ND	0.59	0.003	0.019	0.38	0.04	0.019	0.079	0.373	0.090	0.70	0.015	0.296	0.870	0.026	2.38	0.245	ND	ND	0.594
23	3B (1)	18.6	33.5	8.0	6.6	1.1	14.9	1.0	<10	22.0	ND	1.2	2.2	1.0	1.18	0.008	0.021	0.35	0.07	0.029	0.115	0.447	0.031	0.75	0.011	0.268	0.757	0.028	1.11	0.201	ND	ND	0.502
24	3B (10)	18.5	33.6	8.0	6.6	1.0	22.9		<10	29.5	ND	ND	2.6	0.9	0.89	0.011	0.024	0.35	0.07	0.022	0.100	0.703	0.059	0.97	0.013	0.331	0.723	0.030	2.14	0.300	ND	ND	0.497
25	3B (20)	18.5	33.6	8.0	6.6	1.1	22.0		10	24.8	ND	ND	2.4	1.1	0.89	0.010	0.021	0.42	0.07	0.021	0.098	0.476	0.120	1.02	0.014	0.230	0.741	0.029	4.44	0.353	ND	ND	0.445
26	3C (1)	19.2	33.6	8.0	6.8	0.5	87.8	0.3	<10	74.2	ND	ND	2.2	0.8	1.78	0.014	0.024	0.40	0.10	0.019	0.074	0.354	0.064	1.40	0.017	0.250	1.011	0.043	1.99	0.374	ND	ND	0.612
27	1D (0.5)	20.2	33.4	7.8	7.0	0.9	12.2	0.3	<10	27.3	ND	ND	2.3	0.8	1.78	0.017	0.030	0.42	0.02	0.019	0.091	0.905	0.031	0.91	0.012	0.237	0.862	0.054	2.22	0.355	ND	ND	0.522
28	1D (1.0)	20.2	33.5	7.8	6.7	0.3	34.7		15	41.4	ND	ND	1.5	ND	1.48	0.007	0.014	0.46	0.05	0.017	0.092	0.735	0.044	1.02	0.014	0.282	0.498	0.048	2.68	0.320	ND	ND	0.429
29	1D (1.5)	20.3	33.5	7.9	6.9	0.4	35.2		<10	39.7	ND	ND	1.9	0.6	1.18	0.012	0.016	0.44	0.04	0.018	0.094	1.293	0.078	1.43	0.019	0.269	0.682	0.053	3.47	0.452	ND	ND	1.015
30	1H (1)	18.7	33.3	8.0	6.4	1.2	6.8	2.0	<10	15.9	ND	ND	2.0	1.0	0.89	0.022	0.037	0.45	0.04	0.021	0.105	1.191	0.060	1.25	0.016	0.259	0.922	0.032	3.01	0.516	ND	ND	0.613
31	1H (9.5)	18.4	33.5	8.0	6.8	1.1	8.8		<10	9.0	ND	ND	2.2	ND	1.33	0.014	0.031	0.38	0.10	0.025	0.102	0.638	0.046	0.56	0.013	0.352	0.846	0.038	3.75	0.300	ND	ND	0.806
32	1H (18.5)	18.3	33.5	8.0	6.4	1.0	7.1		<10	13.1	ND	ND	2.2	0.5	0.74	0.013	0.038	0.48	0.06	0.019	0.104	0.855	0.051	1.02	0.013	0.194	0.560	0.045	2.87	0.343	ND	ND	0.627
33	4A (1)	19.7	34.1	8.1	6.6	1.1	7.8	1.5	<10	10.4	ND	ND	1.7	ND	0.74	0.007	0.018	0.24	0.04	0.006	0.032	0.461	0.114	1.34	0.015	0.231	0.543	0.034	2.19	0.336	ND	ND	0.690
34	4A (11)	19.8	34.1	8.1	6.4	1.0	8.0		<10	23.4	ND	ND	2.1	ND	0.89	0.004	0.016	0.21	0.02	0.006	0.039	0.377	0.094	0.85	0.012	0.229	0.692	0.027	1.79	0.323	ND	ND	0.483

附表一 112年第1季(2023.01)各測站水質分析結果(續)

序號	測站 (深度 M)	溫度 (°C)	鹽度 (ppt)	pH	溶氧量 (mg/L)	生化需 氧量 (mg/L)	濁度 (NTU)	透明度 (m)	大腸桿菌群 (CFU/100mL)	懸浮固體 (mg/L)	氰化物 (µg/L)	總酚 (µg/L)	總油脂 量 (mg/L)	礦物性 油脂量 (mg/L)	葉綠 素甲 (µg/L)	磷酸鹽 (mg/L)	總磷 (mg/L)	矽酸鹽 (mg/L)	氨氮 (mg/L)	亞硝酸鹽 (mg/L)	硝酸鹽 (mg/L)	銅 (µg/L)	鉛 (µg/L)	鋅 (µg/L)	鎘 (µg/L)	鉻 (µg/L)	砷 (µg/L)	鈷 (µg/L)	鐵 (µg/L)	鎳 (µg/L)	汞 (µg/L)	甲基汞 (µg/L)	錳 (µg/L)
35	4A (21)	19.8	34.1	8.1	6.3	0.7	8.4		<10	14.3	ND	ND	1.8	0.5	0.74	0.009	0.018	0.20	0.10	0.005	0.040	0.521	0.107	0.85	0.012	0.212	0.979	0.030	4.59	0.299	ND	ND	0.618
36	4B (1)	19.6	33.9	8.1	6.4	1.4	12.0	1.0	<10	19.5	ND	ND	1.9	0.9	0.89	0.006	0.023	0.24	0.08	0.013	0.057	0.858	0.134	1.62	0.017	0.279	0.961	0.039	2.75	0.421	ND	ND	0.764
37	4B (10.5)	19.4	34.0	8.1	6.8	1.0	82.6		<10	60.0	ND	ND	2.4	1.1	1.63	0.013	0.024	0.28	0.14	0.018	0.067	0.728	0.143	2.08	0.014	0.253	0.819	0.062	4.03	0.374	ND	ND	0.741
38	4B (20)	19.2	33.9	8.1	6.5	0.8	32.4		<10	38.0	ND	ND	2.3	0.6	0.59	0.021	0.036	0.32	0.14	0.014	0.062	0.497	0.126	2.50	0.020	0.305	0.692	0.043	2.58	0.372	ND	ND	0.744
39	4M (1)	18.9	33.1	8.0	6.8	1.7	19.3	0.5	25	23.2	ND	ND	2.7	0.9	1.78	0.035	0.044	0.65	0.22	0.023	0.119	0.526	0.171	1.68	0.017	0.661	0.802	0.066	6.19	0.538	ND	ND	1.027
40	5A (1)	20.2	34.1	8.1	6.2	0.9	5.5	2.0	<10	21.2	ND	ND	1.8	0.5	0.15	0.007	0.013	0.28	0.08	0.008	0.034	0.571	0.106	1.38	0.015	0.342	0.827	0.034	5.83	0.390	ND	ND	0.644
41	5A (11.5)	20.2	34.1	8.1	6.4	0.6	6.7		<10	18.8	ND	ND	1.6	0.5	0.44	0.003	0.008	0.30	0.10	0.004	0.027	0.755	0.120	1.29	0.014	0.284	0.705	0.038	2.09	0.343	ND	ND	0.606
42	5A (22)	20.3	34.1	8.1	6.3	0.6	5.7		<10	16.4	ND	ND	1.5	ND	0.59	0.002	0.006	0.22	0.12	0.006	0.025	0.253	0.078	0.70	0.012	0.233	0.864	0.021	1.84	0.245	ND	ND	0.343
43	5B (1)	19.8	34.0	8.1	7.0	1.4	9.4	1.2	<10	14.0	ND	ND	1.6	0.8	1.78	0.009	0.024	0.28	0.14	0.014	0.066	1.071	0.131	2.23	0.024	0.326	0.689	0.057	6.78	0.752	ND	ND	1.008
44	5B (10)	19.7	34.0	8.1	6.4	1.2	8.8		<10	19.0	ND	ND	1.7	1.1	1.04	0.010	0.021	0.39	0.15	0.014	0.048	1.266	0.107	1.59	0.015	0.248	0.980	0.048	5.23	0.497	ND	ND	1.509
45	5B (19)	19.7	33.9	8.1	6.7	0.7	11.9		<10	24.2	ND	ND	2.0	1.1	1.04	0.023	0.029	0.27	0.08	0.011	0.053	0.488	0.125	2.35	0.013	0.266	1.041	0.056	3.20	0.335	ND	ND	0.989
甲類海域海洋 環境品質標準		—	—	7.5-8.5	>5.0	<2.0	—	—	<1000	—	10	5	—	2.0	—	—	0.05	—	0.30	—	—	—	—	—	—	—	—	—	—	—	—	—	—
保護人體健康之 海洋環境品質標準		—	—	—	—	—	—	—	—	—	—	—	—	—	—	—	—	—	—	—	—	30.0	10.0	500	5.0	—	50	—	—	100	1.0	—	50.0

註:分析結果超過甲類海域海洋環境品質標準者係以粗體字表示。

附件二

揮發性有機化合物
檢測資料

附表 2 112 年第 1 季(2023.01)揮發性有機化合物(VOCs)分析結果(續)

序號	測站	MDL	1R (表)	1R (中)	1R (底)	2R (表)	2R (中)	2R (底)	1A (表)	1A (中)	1A (底)	1B (表)	1B (中)	1B (底)	2A (表)	2A (中)	2A (底)	2B (表)	2B (中)	2B (底)	2C (表)	3A (表)	3A (中)	3A (底)	3B (表)	3B (中)	3B (底)	3C (表)	1D (表)	1D (中)	1D (底)	1H (表)	1H (中)	1H (底)	4A (表)	4A (中)	4A (底)	4B (表)	4B (中)	4B (底)	4M (表)	5A (表)	5A (中)	5A (底)	5B (表)	5B (中)	5B (底)									
30	四氯乙烯	0.30	ND	ND	ND	ND	ND	ND	ND	ND	ND	ND	ND	ND	ND	ND	ND	ND	ND	ND	ND	ND	ND	ND	ND	ND	ND	ND	ND	ND	ND	ND	ND	ND	ND	ND	ND	ND	ND	ND	ND	ND	ND	ND	ND	ND	ND	ND								
31	異丙基苯	0.90	ND	ND	ND	ND	ND	ND	ND	ND	ND	ND	ND	ND	ND	ND	ND	ND	ND	ND	ND	ND	ND	ND	ND	ND	ND	ND	ND	ND	ND	ND	ND	ND	ND	ND	ND	ND	ND	ND	ND	ND	ND	ND	ND	ND	ND	ND	ND	ND						
32	1,2-二溴乙烷	0.50	ND	ND	ND	ND	ND	ND	ND	ND	ND	ND	ND	ND	ND	ND	ND	ND	ND	ND	ND	ND	ND	ND	ND	ND	ND	ND	ND	ND	ND	ND	ND	ND	ND	ND	ND	ND	ND	ND	ND	ND	ND	ND	ND	ND	ND	ND	ND	ND	ND					
33	氯苯	0.70	ND	ND	ND	ND	ND	ND	ND	ND	ND	ND	ND	ND	ND	ND	ND	ND	ND	ND	ND	ND	ND	ND	ND	ND	ND	ND	ND	ND	ND	ND	ND	ND	ND	ND	ND	ND	ND	ND	ND	ND	ND	ND	ND	ND	ND	ND	ND	ND	ND					
34	1,1,1,2-四氯乙烷	2.50	ND	ND	ND	ND	ND	ND	ND	ND	ND	ND	ND	ND	ND	ND	ND	ND	ND	ND	ND	ND	ND	ND	ND	ND	ND	ND	ND	ND	ND	ND	ND	ND	ND	ND	ND	ND	ND	ND	ND	ND	ND	ND	ND	ND	ND	ND	ND	ND	ND					
35	乙苯	2.00	ND	ND	ND	ND	ND	ND	ND	ND	ND	ND	ND	ND	ND	ND	ND	ND	ND	ND	ND	ND	ND	ND	ND	ND	ND	ND	ND	ND	ND	ND	ND	ND	ND	ND	ND	ND	ND	ND	ND	ND	ND	ND	ND	ND	ND	ND	ND	ND	ND	ND				
36	間-二甲苯	2.00	ND	ND	ND	ND	ND	ND	ND	ND	ND	ND	ND	ND	ND	ND	ND	ND	ND	ND	ND	ND	ND	ND	ND	ND	ND	ND	ND	ND	ND	ND	ND	ND	ND	ND	ND	ND	ND	ND	ND	ND	ND	ND	ND	ND	ND	ND	ND	ND	ND	ND				
37	對-二甲苯	3.50	ND	ND	ND	ND	ND	ND	ND	ND	ND	ND	ND	ND	ND	ND	ND	ND	ND	ND	ND	ND	ND	ND	ND	ND	ND	ND	ND	ND	ND	ND	ND	ND	ND	ND	ND	ND	ND	ND	ND	ND	ND	ND	ND	ND	ND	ND	ND	ND	ND	ND				
38	鄰-二甲苯	3.50	ND	ND	ND	ND	ND	ND	ND	ND	ND	ND	ND	ND	ND	ND	ND	ND	ND	ND	ND	ND	ND	ND	ND	ND	ND	ND	ND	ND	ND	ND	ND	ND	ND	ND	ND	ND	ND	ND	ND	ND	ND	ND	ND	ND	ND	ND	ND	ND	ND	ND				
39	苯乙烯	0.70	ND	ND	ND	ND	ND	ND	ND	ND	ND	ND	ND	ND	ND	ND	ND	ND	ND	ND	ND	ND	ND	ND	ND	ND	ND	ND	ND	ND	ND	ND	ND	ND	ND	ND	ND	ND	ND	ND	ND	ND	ND	ND	ND	ND	ND	ND	ND	ND	ND	ND				
40	異丙苯	0.50	ND	ND	ND	ND	ND	ND	ND	ND	ND	ND	ND	ND	ND	ND	ND	ND	ND	ND	ND	ND	ND	ND	ND	ND	ND	ND	ND	ND	ND	ND	ND	ND	ND	ND	ND	ND	ND	ND	ND	ND	ND	ND	ND	ND	ND	ND	ND	ND	ND	ND				
41	溴仿	0.90	ND	ND	ND	ND	ND	ND	ND	ND	ND	ND	ND	ND	ND	ND	ND	ND	ND	ND	ND	ND	ND	ND	ND	ND	ND	ND	ND	ND	ND	ND	ND	ND	ND	ND	ND	ND	ND	ND	ND	ND	ND	ND	ND	ND	ND	ND	ND	ND	ND	ND				
42	1,1,2,2-四氯乙烷	1.30	ND	ND	ND	ND	ND	ND	ND	ND	ND	ND	ND	ND	ND	ND	ND	ND	ND	ND	ND	ND	ND	ND	ND	ND	ND	ND	ND	ND	ND	ND	ND	ND	ND	ND	ND	ND	ND	ND	ND	ND	ND	ND	ND	ND	ND	ND	ND	ND	ND	ND	ND			
43	1,2,3-三氯丙烷	0.50	ND	ND	ND	ND	ND	ND	ND	ND	ND	ND	ND	ND	ND	ND	ND	ND	ND	ND	ND	ND	ND	ND	ND	ND	ND	ND	ND	ND	ND	ND	ND	ND	ND	ND	ND	ND	ND	ND	ND	ND	ND	ND	ND	ND	ND	ND	ND	ND	ND	ND	ND			
44	丙基苯	0.50	ND	ND	ND	ND	ND	ND	ND	ND	ND	ND	ND	ND	ND	ND	ND	ND	ND	ND	ND	ND	ND	ND	ND	ND	ND	ND	ND	ND	ND	ND	ND	ND	ND	ND	ND	ND	ND	ND	ND	ND	ND	ND	ND	ND	ND	ND	ND	ND	ND	ND	ND			
45	溴苯	0.90	ND	ND	ND	ND	ND	ND	ND	ND	ND	ND	ND	ND	ND	ND	ND	ND	ND	ND	ND	ND	ND	ND	ND	ND	ND	ND	ND	ND	ND	ND	ND	ND	ND	ND	ND	ND	ND	ND	ND	ND	ND	ND	ND	ND	ND	ND	ND	ND	ND	ND	ND	ND		
46	1,3,5-三甲基苯	0.30	ND	ND	ND	ND	ND	ND	ND	ND	ND	ND	ND	ND	ND	ND	ND	ND	ND	ND	ND	ND	ND	ND	ND	ND	ND	ND	ND	ND	ND	ND	ND	ND	ND	ND	ND	ND	ND	ND	ND	ND	ND	ND	ND	ND	ND	ND	ND	ND	ND	ND	ND			
47	2-氯甲苯	0.40	ND	ND	ND	ND	ND	ND	ND	ND	ND	ND	ND	ND	ND	ND	ND	ND	ND	ND	ND	ND	ND	ND	ND	ND	ND	ND	ND	ND	ND	ND	ND	ND	ND	ND	ND	ND	ND	ND	ND	ND	ND	ND	ND	ND	ND	ND	ND	ND	ND	ND	ND	ND		
48	4-氯甲苯	0.30	ND	ND	ND	ND	ND	ND	ND	ND	ND	ND	ND	ND	ND	ND	ND	ND	ND	ND	ND	ND	ND	ND	ND	ND	ND	ND	ND	ND	ND	ND	ND	ND	ND	ND	ND	ND	ND	ND	ND	ND	ND	ND	ND	ND	ND	ND	ND	ND	ND	ND	ND	ND		
49	1,1-二甲基-乙基苯	1.70	ND	ND	ND	ND	ND	ND	ND	ND	ND	ND	ND	ND	ND	ND	ND	ND	ND	ND	ND	ND	ND	ND	ND	ND	ND	ND	ND	ND	ND	ND	ND	ND	ND	ND	ND	ND	ND	ND	ND	ND	ND	ND	ND	ND	ND	ND	ND	ND	ND	ND	ND	ND		
50	1,2,4-三甲基苯	0.50	ND	ND	ND	ND	ND	ND	ND	ND	ND	ND	ND	ND	ND	ND	ND	ND	ND	ND	ND	ND	ND	ND	ND	ND	ND	ND	ND	ND	ND	ND	ND	ND	ND	ND	ND	ND	ND	ND	ND	ND	ND	ND	ND	ND	ND	ND	ND	ND	ND	ND	ND	ND		
51	1-甲基-丙基苯	0.60	ND	ND	ND	ND	ND	ND	ND	ND	ND	ND	ND	ND	ND	ND	ND	ND	ND	ND	ND	ND	ND	ND	ND	ND	ND	ND	ND	ND	ND	ND	ND	ND	ND	ND	ND	ND	ND	ND	ND	ND	ND	ND	ND	ND	ND	ND	ND	ND	ND	ND	ND	ND	ND	
52	4-異丙基甲苯	1.30	ND	ND	ND	ND	ND	ND	ND	ND	ND	ND	ND	ND	ND	ND	ND	ND	ND	ND	ND	ND	ND	ND	ND	ND	ND	ND	ND	ND	ND	ND	ND	ND	ND	ND	ND	ND	ND	ND	ND	ND	ND	ND	ND	ND	ND	ND	ND	ND	ND	ND	ND	ND	ND	
53	1,3-二氯苯	0.50	ND	ND	ND	ND	ND	ND	ND	ND	ND	ND	ND	ND	ND	ND	ND	ND	ND	ND	ND	ND	ND	ND	ND	ND	ND	ND	ND	ND	ND	ND	ND	ND	ND	ND	ND	ND	ND	ND	ND	ND	ND	ND	ND	ND	ND	ND	ND	ND	ND	ND	ND	ND	ND	ND

附件三
半揮發性有機化合物
檢測資料

附表 3 112 年第 1 季(2023.01)半揮發性有機化合物(SVOCs)分析結果

序號	測站	MDL	1R (表)	1R (中)	1R (底)	2R (表)	2R (中)	2R (底)	1A (表)	1A (中)	1A (底)	1B (表)	1B (中)	1B (底)	2A (表)	2A (中)	2A (底)	2B (表)	2B (中)	2B (底)	2C (表)	3A (表)	3A (中)	3A (底)	3B (表)	3B (中)	3B (底)	3C (表)	1D (表)	1D (中)	1D (底)	1H (表)	1H (中)	1H (底)	4A (表)	4A (中)	4A (底)	4B (表)	4B (中)	4B (底)	4M (表)	5A (表)	5A (中)	5A (底)	5B (表)	5B (中)	5B (底)								
1	N-亞硝基二甲胺	0.783	ND	ND	ND	ND	ND	ND	ND	ND	ND	ND	ND	ND	ND	ND	ND	ND	ND	ND	ND	ND	ND	ND	ND	ND	ND	ND	ND	ND	ND	ND	ND	ND	ND	ND	ND	ND	ND	ND	ND	ND	ND	ND	ND	ND	ND	ND							
2	吡啶	4.959	ND	ND	ND	ND	ND	ND	ND	ND	ND	ND	ND	ND	ND	ND	ND	ND	ND	ND	ND	ND	ND	ND	ND	ND	ND	ND	ND	ND	ND	ND	ND	ND	ND	ND	ND	ND	ND	ND	ND	ND	ND	ND	ND	ND	ND	ND	ND	ND					
3	2-皮考林	1.740	ND	ND	ND	ND	ND	ND	ND	ND	ND	ND	ND	ND	ND	ND	ND	ND	ND	ND	ND	ND	ND	ND	ND	ND	ND	ND	ND	ND	ND	ND	ND	ND	ND	ND	ND	ND	ND	ND	ND	ND	ND	ND	ND	ND	ND	ND	ND	ND					
4	N-亞硝基-N-甲基乙胺	5.394	ND	ND	ND	ND	ND	ND	ND	ND	ND	ND	ND	ND	ND	ND	ND	ND	ND	ND	ND	ND	ND	ND	ND	ND	ND	ND	ND	ND	ND	ND	ND	ND	ND	ND	ND	ND	ND	ND	ND	ND	ND	ND	ND	ND	ND	ND	ND	ND	ND				
5	硫酸二甲酯	0.696	ND	ND	ND	ND	ND	ND	ND	ND	ND	ND	ND	ND	ND	ND	ND	ND	ND	ND	ND	ND	ND	ND	ND	ND	ND	ND	ND	ND	ND	ND	ND	ND	ND	ND	ND	ND	ND	ND	ND	ND	ND	ND	ND	ND	ND	ND	ND	ND	ND				
6	酚	0.783	ND	ND	ND	ND	ND	ND	ND	ND	ND	ND	ND	ND	ND	ND	ND	ND	ND	ND	ND	ND	ND	ND	ND	ND	ND	ND	ND	ND	ND	ND	ND	ND	ND	ND	ND	ND	ND	ND	ND	ND	ND	ND	ND	ND	ND	ND	ND	ND	ND				
7	五氯乙烷	0.435	ND	ND	ND	ND	ND	ND	ND	ND	ND	ND	ND	ND	ND	ND	ND	ND	ND	ND	ND	ND	ND	ND	ND	ND	ND	ND	ND	ND	ND	ND	ND	ND	ND	ND	ND	ND	ND	ND	ND	ND	ND	ND	ND	ND	ND	ND	ND	ND	ND				
8	苯胺	0.957	ND	ND	ND	ND	ND	ND	ND	ND	ND	ND	ND	ND	ND	ND	ND	ND	ND	ND	ND	ND	ND	ND	ND	ND	ND	ND	ND	ND	ND	ND	ND	ND	ND	ND	ND	ND	ND	ND	ND	ND	ND	ND	ND	ND	ND	ND	ND	ND	ND	ND			
9	雙-2-氯乙醚	0.261	ND	ND	ND	ND	ND	ND	ND	ND	ND	ND	ND	ND	ND	ND	ND	ND	ND	ND	ND	ND	ND	ND	ND	ND	ND	ND	ND	ND	ND	ND	ND	ND	ND	ND	ND	ND	ND	ND	ND	ND	ND	ND	ND	ND	ND	ND	ND	ND	ND	ND			
10	2-氯酚	0.870	ND	ND	ND	ND	ND	ND	ND	ND	ND	ND	ND	ND	ND	ND	ND	ND	ND	ND	ND	ND	ND	ND	ND	ND	ND	ND	ND	ND	ND	ND	ND	ND	ND	ND	ND	ND	ND	ND	ND	ND	ND	ND	ND	ND	ND	ND	ND	ND	ND	ND			
11	1,3-二氯苯	0.348	ND	ND	ND	ND	ND	ND	ND	ND	ND	ND	ND	ND	ND	ND	ND	ND	ND	ND	ND	ND	ND	ND	ND	ND	ND	ND	ND	ND	ND	ND	ND	ND	ND	ND	ND	ND	ND	ND	ND	ND	ND	ND	ND	ND	ND	ND	ND	ND	ND	ND			
12	1,4-二氯苯	0.174	ND	ND	ND	ND	ND	ND	ND	ND	ND	ND	ND	ND	ND	ND	ND	ND	ND	ND	ND	ND	ND	ND	ND	ND	ND	ND	ND	ND	ND	ND	ND	ND	ND	ND	ND	ND	ND	ND	ND	ND	ND	ND	ND	ND	ND	ND	ND	ND	ND	ND			
13	苯甲醇	1.131	ND	ND	ND	ND	ND	ND	ND	ND	ND	ND	ND	ND	ND	ND	ND	ND	ND	ND	ND	ND	ND	ND	ND	ND	ND	ND	ND	ND	ND	ND	ND	ND	ND	ND	ND	ND	ND	ND	ND	ND	ND	ND	ND	ND	ND	ND	ND	ND	ND	ND			
14	1,2-二氯苯	0.435	ND	ND	ND	ND	ND	ND	ND	ND	ND	ND	ND	ND	ND	ND	ND	ND	ND	ND	ND	ND	ND	ND	ND	ND	ND	ND	ND	ND	ND	ND	ND	ND	ND	ND	ND	ND	ND	ND	ND	ND	ND	ND	ND	ND	ND	ND	ND	ND	ND	ND	ND		
15	2-甲基酚	0.957	ND	ND	ND	ND	ND	ND	ND	ND	ND	ND	ND	ND	ND	ND	ND	ND	ND	ND	ND	ND	ND	ND	ND	ND	ND	ND	ND	ND	ND	ND	ND	ND	ND	ND	ND	ND	ND	ND	ND	ND	ND	ND	ND	ND	ND	ND	ND	ND	ND	ND	ND		
16	雙-2-氯異丙基醚	0.696	ND	ND	ND	ND	ND	ND	ND	ND	ND	ND	ND	ND	ND	ND	ND	ND	ND	ND	ND	ND	ND	ND	ND	ND	ND	ND	ND	ND	ND	ND	ND	ND	ND	ND	ND	ND	ND	ND	ND	ND	ND	ND	ND	ND	ND	ND	ND	ND	ND	ND	ND		
17	N 亞硝基吡咯烷	2.262	ND	ND	ND	ND	ND	ND	ND	ND	ND	ND	ND	ND	ND	ND	ND	ND	ND	ND	ND	ND	ND	ND	ND	ND	ND	ND	ND	ND	ND	ND	ND	ND	ND	ND	ND	ND	ND	ND	ND	ND	ND	ND	ND	ND	ND	ND	ND	ND	ND	ND	ND		
18	乙醢苯	0.348	ND	ND	ND	ND	ND	ND	ND	ND	ND	ND	ND	ND	ND	ND	ND	ND	ND	ND	ND	ND	ND	ND	ND	ND	ND	ND	ND	ND	ND	ND	ND	ND	ND	ND	ND	ND	ND	ND	ND	ND	ND	ND	ND	ND	ND	ND	ND	ND	ND	ND	ND		
19	對-甲酚	0.870	ND	ND	ND	ND	ND	ND	ND	ND	ND	ND	ND	ND	ND	ND	ND	ND	ND	ND	ND	ND	ND	ND	ND	ND	ND	ND	ND	ND	ND	ND	ND	ND	ND	ND	ND	ND	ND	ND	ND	ND	ND	ND	ND	ND	ND	ND	ND	ND	ND	ND	ND	ND	
20	間-甲酚	0.870	ND	ND	ND	ND	ND	ND	ND	ND	ND	ND	ND	ND	ND	ND	ND	ND	ND	ND	ND	ND	ND	ND	ND	ND	ND	ND	ND	ND	ND	ND	ND	ND	ND	ND	ND	ND	ND	ND	ND	ND	ND	ND	ND	ND	ND	ND	ND	ND	ND	ND	ND	ND	
21	鄰-甲苯胺	0.435	ND	ND	ND	ND	ND	ND	ND	ND	ND	ND	ND	ND	ND	ND	ND	ND	ND	ND	ND	ND	ND	ND	ND	ND	ND	ND	ND	ND	ND	ND	ND	ND	ND	ND	ND	ND	ND	ND	ND	ND	ND	ND	ND	ND	ND	ND	ND	ND	ND	ND	ND	ND	
22	N-亞硝基-1,4-氧氮陸圈	0.957	ND	ND	ND	ND	ND	ND	ND	ND	ND	ND	ND	ND	ND	ND	ND	ND	ND	ND	ND	ND	ND	ND	ND	ND	ND	ND	ND	ND	ND	ND	ND	ND	ND	ND	ND	ND	ND	ND	ND	ND	ND	ND	ND	ND	ND	ND	ND	ND	ND	ND	ND	ND	
23	N-亞硝基二丙基胺	0.261	ND	ND	ND	ND	ND	ND	ND	ND	ND	ND	ND	ND	ND	ND	ND	ND	ND	ND	ND	ND	ND	ND	ND	ND	ND	ND	ND	ND	ND	ND	ND	ND	ND	ND	ND	ND	ND	ND	ND	ND	ND	ND	ND	ND	ND	ND	ND	ND	ND	ND	ND	ND	ND

附表 3 112 年第 1 季(2023.01)半揮發性有機化合物(SVOCs)分析結果(續)

序號	測站	MDL	1R (表)	1R (中)	1R (底)	2R (表)	2R (中)	2R (底)	1A (表)	1A (中)	1A (底)	1B (表)	1B (中)	1B (底)	2A (表)	2A (中)	2A (底)	2B (表)	2B (中)	2B (底)	2C (表)	3A (表)	3A (中)	3A (底)	3B (表)	3B (中)	3B (底)	3C (表)	1D (表)	1D (中)	1D (底)	1H (表)	1H (中)	1H (底)	4A (表)	4A (中)	4A (底)	4B (表)	4B (中)	4B (底)	4M (表)	5A (表)	5A (中)	5A (底)	5B (表)	5B (中)	5B (底)				
24	六氯乙烷	0.609	ND	ND	ND	ND	ND	ND	ND	ND	ND	ND	ND	ND	ND	ND	ND	ND	ND	ND	ND	ND	ND	ND	ND	ND	ND	ND	ND	ND	ND	ND	ND	ND	ND	ND	ND	ND	ND	ND	ND	ND	ND	ND	ND	ND	ND	ND			
25	硝基苯	0.783	ND	ND	ND	ND	ND	ND	ND	ND	ND	ND	ND	ND	ND	ND	ND	ND	ND	ND	ND	ND	ND	ND	ND	ND	ND	ND	ND	ND	ND	ND	ND	ND	ND	ND	ND	ND	ND	ND	ND	ND	ND	ND	ND	ND	ND	ND	ND		
26	N-亞硝基吡啶	1.131	ND	ND	ND	ND	ND	ND	ND	ND	ND	ND	ND	ND	ND	ND	ND	ND	ND	ND	ND	ND	ND	ND	ND	ND	ND	ND	ND	ND	ND	ND	ND	ND	ND	ND	ND	ND	ND	ND	ND	ND	ND	ND	ND	ND	ND	ND	ND		
27	異佛爾酮	0.783	ND	ND	ND	ND	ND	ND	ND	ND	ND	ND	ND	ND	ND	ND	ND	ND	ND	ND	ND	ND	ND	ND	ND	ND	ND	ND	ND	ND	ND	ND	ND	ND	ND	ND	ND	ND	ND	ND	ND	ND	ND	ND	ND	ND	ND	ND	ND		
28	2-硝基酚	3.741	ND	ND	ND	ND	ND	ND	ND	ND	ND	ND	ND	ND	ND	ND	ND	ND	ND	ND	ND	ND	ND	ND	ND	ND	ND	ND	ND	ND	ND	ND	ND	ND	ND	ND	ND	ND	ND	ND	ND	ND	ND	ND	ND	ND	ND	ND	ND		
29	2,4-二甲基酚	1.305	ND	ND	ND	ND	ND	ND	ND	ND	ND	ND	ND	ND	ND	ND	ND	ND	ND	ND	ND	ND	ND	ND	ND	ND	ND	ND	ND	ND	ND	ND	ND	ND	ND	ND	ND	ND	ND	ND	ND	ND	ND	ND	ND	ND	ND	ND	ND		
30	雙-2-氯乙氧基甲烷	0.348	ND	ND	ND	ND	ND	ND	ND	ND	ND	ND	ND	ND	ND	ND	ND	ND	ND	ND	ND	ND	ND	ND	ND	ND	ND	ND	ND	ND	ND	ND	ND	ND	ND	ND	ND	ND	ND	ND	ND	ND	ND	ND	ND	ND	ND	ND	ND		
31	硫代磷酸-三乙酯	1.566	ND	ND	ND	ND	ND	ND	ND	ND	ND	ND	ND	ND	ND	ND	ND	ND	ND	ND	ND	ND	ND	ND	ND	ND	ND	ND	ND	ND	ND	ND	ND	ND	ND	ND	ND	ND	ND	ND	ND	ND	ND	ND	ND	ND	ND	ND	ND	ND	
32	2,4-二氯酚	0.870	ND	ND	ND	ND	ND	ND	ND	ND	ND	ND	ND	ND	ND	ND	ND	ND	ND	ND	ND	ND	ND	ND	ND	ND	ND	ND	ND	ND	ND	ND	ND	ND	ND	ND	ND	ND	ND	ND	ND	ND	ND	ND	ND	ND	ND	ND	ND	ND	
33	1,2,4-三氯苯	0.261	ND	ND	ND	ND	ND	ND	ND	ND	ND	ND	ND	ND	ND	ND	ND	ND	ND	ND	ND	ND	ND	ND	ND	ND	ND	ND	ND	ND	ND	ND	ND	ND	ND	ND	ND	ND	ND	ND	ND	ND	ND	ND	ND	ND	ND	ND	ND	ND	
34	苯	0.003	ND	ND	ND	0.004	ND	0.004	0.003	ND	ND	0.004	ND	0.004	0.004	0.005	ND	ND	ND	ND	ND	0.005	0.004	ND	0.004	0.003	0.005	0.006	ND	ND	ND	ND	ND	ND	0.003	0.006	0.003	0.005	ND	0.003	0.003	ND	ND	ND	ND	0.004	0.004				
35	4-氯苯胺	0.435	ND	ND	ND	ND	ND	ND	ND	ND	ND	ND	ND	ND	ND	ND	ND	ND	ND	ND	ND	ND	ND	ND	ND	ND	ND	ND	ND	ND	ND	ND	ND	ND	ND	ND	ND	ND	ND	ND	ND	ND	ND	ND	ND	ND	ND	ND	ND		
36	2,6-二氯酚	1.218	ND	ND	ND	ND	ND	ND	ND	ND	ND	ND	ND	ND	ND	ND	ND	ND	ND	ND	ND	ND	ND	ND	ND	ND	ND	ND	ND	ND	ND	ND	ND	ND	ND	ND	ND	ND	ND	ND	ND	ND	ND	ND	ND	ND	ND	ND	ND	ND	
37	六氯丁二烯	0.435	ND	ND	ND	ND	ND	ND	ND	ND	ND	ND	ND	ND	ND	ND	ND	ND	ND	ND	ND	ND	ND	ND	ND	ND	ND	ND	ND	ND	ND	ND	ND	ND	ND	ND	ND	ND	ND	ND	ND	ND	ND	ND	ND	ND	ND	ND	ND	ND	
38	N-亞硝基二正丁胺	2.610	ND	ND	ND	ND	ND	ND	ND	ND	ND	ND	ND	ND	ND	ND	ND	ND	ND	ND	ND	ND	ND	ND	ND	ND	ND	ND	ND	ND	ND	ND	ND	ND	ND	ND	ND	ND	ND	ND	ND	ND	ND	ND	ND	ND	ND	ND	ND	ND	
39	4-氯-3-甲基酚	1.392	ND	ND	ND	ND	ND	ND	ND	ND	ND	ND	ND	ND	ND	ND	ND	ND	ND	ND	ND	ND	ND	ND	ND	ND	ND	ND	ND	ND	ND	ND	ND	ND	ND	ND	ND	ND	ND	ND	ND	ND	ND	ND	ND	ND	ND	ND	ND	ND	
40	異黃樟素	0.696	ND	ND	ND	ND	ND	ND	ND	ND	ND	ND	ND	ND	ND	ND	ND	ND	ND	ND	ND	ND	ND	ND	ND	ND	ND	ND	ND	ND	ND	ND	ND	ND	ND	ND	ND	ND	ND	ND	ND	ND	ND	ND	ND	ND	ND	ND	ND	ND	
41	2-甲基苯	0.348	ND	ND	ND	ND	ND	ND	ND	ND	ND	ND	ND	ND	ND	ND	ND	ND	ND	ND	ND	ND	ND	ND	ND	ND	ND	ND	ND	ND	ND	ND	ND	ND	ND	ND	ND	ND	ND	ND	ND	ND	ND	ND	ND	ND	ND	ND	ND	ND	
42	1,2,4,5-四氯苯	0.522	ND	ND	ND	ND	ND	ND	ND	ND	ND	ND	ND	ND	ND	ND	ND	ND	ND	ND	ND	ND	ND	ND	ND	ND	ND	ND	ND	ND	ND	ND	ND	ND	ND	ND	ND	ND	ND	ND	ND	ND	ND	ND	ND	ND	ND	ND	ND	ND	
43	六氯環戊二烯	0.522	ND	ND	ND	ND	ND	ND	ND	ND	ND	ND	ND	ND	ND	ND	ND	ND	ND	ND	ND	ND	ND	ND	ND	ND	ND	ND	ND	ND	ND	ND	ND	ND	ND	ND	ND	ND	ND	ND	ND	ND	ND	ND	ND	ND	ND	ND	ND	ND	
44	2,4,6-三氯酚	1.740	ND	ND	ND	ND	ND	ND	ND	ND	ND	ND	ND	ND	ND	ND	ND	ND	ND	ND	ND	ND	ND	ND	ND	ND	ND	ND	ND	ND	ND	ND	ND	ND	ND	ND	ND	ND	ND	ND	ND	ND	ND	ND	ND	ND	ND	ND	ND	ND	ND
45	2,4,5-三氯酚	1.392	ND	ND	ND	ND	ND	ND	ND	ND	ND	ND	ND	ND	ND	ND	ND	ND	ND	ND	ND	ND	ND	ND	ND	ND	ND	ND	ND	ND	ND	ND	ND	ND	ND	ND	ND	ND	ND	ND	ND	ND	ND	ND	ND	ND	ND	ND	ND	ND	ND
46	黃樟素	0.261	ND	ND	ND	ND	ND	ND	ND	ND	ND	ND	ND	ND	ND	ND	ND	ND	ND	ND	ND	ND	ND	ND	ND	ND	ND	ND	ND	ND	ND	ND	ND	ND	ND	ND	ND	ND	ND	ND	ND	ND	ND	ND	ND	ND	ND	ND	ND	ND	ND
47	2-氯苯	0.435	ND	ND	ND	ND	ND	ND	ND	ND	ND	ND	ND	ND	ND	ND	ND	ND	ND	ND	ND	ND	ND	ND	ND	ND	ND	ND	ND	ND	ND	ND	ND	ND	ND	ND	ND	ND	ND	ND	ND	ND	ND	ND	ND	ND	ND	ND	ND	ND	ND
48	2-硝基苯胺	1.653	ND	ND	ND	ND	ND	ND	ND	ND	ND	ND	ND	ND	ND	ND	ND	ND	ND	ND	ND	ND	ND	ND	ND	ND	ND	ND	ND	ND	ND	ND	ND	ND	ND	ND	ND	ND	ND	ND	ND	ND	ND	ND	ND	ND	ND	ND	ND	ND	ND

附表 3 112 年第 1 季(2023.01)半揮發性有機化合物(SVOCs)分析結果(續)

序號	測站	MDL	1R (表)	1R (中)	1R (底)	2R (表)	2R (中)	2R (底)	1A (表)	1A (中)	1A (底)	1B (表)	1B (中)	1B (底)	2A (表)	2A (中)	2A (底)	2B (表)	2B (中)	2B (底)	2C (表)	3A (表)	3A (中)	3A (底)	3B (表)	3B (中)	3B (底)	3C (表)	1D (表)	1D (中)	1D (底)	1H (表)	1H (中)	1H (底)	4A (表)	4A (中)	4A (底)	4B (表)	4B (中)	4B (底)	4M (表)	5A (表)	5A (中)	5A (底)	5B (表)	5B (中)	5B (底)					
49	1,3-二硝基苯	1.827	ND	ND	ND	ND	ND	ND	ND	ND	ND	ND	ND	ND	ND	ND	ND	ND	ND	ND	ND	ND	ND	ND	ND	ND	ND	ND	ND	ND	ND	ND	ND	ND	ND	ND	ND	ND	ND	ND	ND	ND	ND	ND	ND	ND	ND					
50	鄰苯二甲酸二甲酯	0.006	ND	ND	ND	ND	ND	ND	ND	ND	ND	ND	ND	ND	ND	ND	ND	ND	ND	ND	ND	ND	ND	ND	ND	ND	ND	ND	ND	ND	ND	ND	ND	ND	ND	ND	ND	ND	ND	ND	ND	ND	ND	ND	ND	ND	ND	ND	ND			
51	萘烯	0.004	ND	ND	ND	ND	ND	ND	ND	ND	ND	ND	ND	ND	ND	ND	ND	ND	ND	ND	ND	ND	ND	ND	ND	ND	ND	ND	ND	ND	ND	ND	ND	ND	ND	ND	ND	ND	ND	ND	ND	ND	ND	ND	ND	ND	ND	ND	ND			
52	2,6-二硝基甲苯	1.131	ND	ND	ND	ND	ND	ND	ND	ND	ND	ND	ND	ND	ND	ND	ND	ND	ND	ND	ND	ND	ND	ND	ND	ND	ND	ND	ND	ND	ND	ND	ND	ND	ND	ND	ND	ND	ND	ND	ND	ND	ND	ND	ND	ND	ND	ND	ND			
53	萘	0.003	ND	ND	ND	ND	ND	ND	ND	ND	ND	ND	ND	ND	ND	ND	ND	ND	ND	ND	ND	ND	ND	ND	ND	ND	ND	ND	ND	ND	ND	ND	ND	ND	ND	ND	ND	ND	ND	ND	ND	ND	ND	ND	ND	ND	ND	ND	ND	ND		
54	2,4-二硝基酚	3.741	ND	ND	ND	ND	ND	ND	ND	ND	ND	ND	ND	ND	ND	ND	ND	ND	ND	ND	ND	ND	ND	ND	ND	ND	ND	ND	ND	ND	ND	ND	ND	ND	ND	ND	ND	ND	ND	ND	ND	ND	ND	ND	ND	ND	ND	ND	ND	ND		
55	4-硝基酚	3.132	ND	ND	ND	ND	ND	ND	ND	ND	ND	ND	ND	ND	ND	ND	ND	ND	ND	ND	ND	ND	ND	ND	ND	ND	ND	ND	ND	ND	ND	ND	ND	ND	ND	ND	ND	ND	ND	ND	ND	ND	ND	ND	ND	ND	ND	ND	ND	ND		
56	二苯聯咪喃	0.348	ND	ND	ND	ND	ND	ND	ND	ND	ND	ND	ND	ND	ND	ND	ND	ND	ND	ND	ND	ND	ND	ND	ND	ND	ND	ND	ND	ND	ND	ND	ND	ND	ND	ND	ND	ND	ND	ND	ND	ND	ND	ND	ND	ND	ND	ND	ND	ND		
57	2,4-二硝基甲苯	1.218	ND	ND	ND	ND	ND	ND	ND	ND	ND	ND	ND	ND	ND	ND	ND	ND	ND	ND	ND	ND	ND	ND	ND	ND	ND	ND	ND	ND	ND	ND	ND	ND	ND	ND	ND	ND	ND	ND	ND	ND	ND	ND	ND	ND	ND	ND	ND	ND		
58	1-萘胺	1.044	ND	ND	ND	ND	ND	ND	ND	ND	ND	ND	ND	ND	ND	ND	ND	ND	ND	ND	ND	ND	ND	ND	ND	ND	ND	ND	ND	ND	ND	ND	ND	ND	ND	ND	ND	ND	ND	ND	ND	ND	ND	ND	ND	ND	ND	ND	ND	ND		
59	2-萘胺	0.348	ND	ND	ND	ND	ND	ND	ND	ND	ND	ND	ND	ND	ND	ND	ND	ND	ND	ND	ND	ND	ND	ND	ND	ND	ND	ND	ND	ND	ND	ND	ND	ND	ND	ND	ND	ND	ND	ND	ND	ND	ND	ND	ND	ND	ND	ND	ND	ND	ND	
60	芴	0.003	ND	ND	ND	ND	ND	ND	ND	ND	ND	ND	ND	ND	ND	ND	ND	ND	ND	ND	ND	ND	ND	ND	ND	ND	ND	ND	ND	ND	ND	ND	ND	ND	ND	ND	ND	ND	ND	ND	ND	ND	ND	ND	ND	ND	ND	ND	ND	ND	ND	
61	鄰苯二甲酸二乙酯	0.005	ND	ND	ND	ND	ND	ND	ND	ND	ND	ND	ND	ND	ND	ND	ND	ND	ND	ND	ND	ND	ND	ND	ND	ND	ND	ND	ND	ND	ND	ND	ND	ND	ND	ND	ND	ND	ND	ND	ND	ND	ND	ND	ND	ND	ND	ND	ND	ND	ND	
62	4-氯苯基苯基醚	0.348	ND	ND	ND	ND	ND	ND	ND	ND	ND	ND	ND	ND	ND	ND	ND	ND	ND	ND	ND	ND	ND	ND	ND	ND	ND	ND	ND	ND	ND	ND	ND	ND	ND	ND	ND	ND	ND	ND	ND	ND	ND	ND	ND	ND	ND	ND	ND	ND	ND	
63	4-硝基苯胺	0.957	ND	ND	ND	ND	ND	ND	ND	ND	ND	ND	ND	ND	ND	ND	ND	ND	ND	ND	ND	ND	ND	ND	ND	ND	ND	ND	ND	ND	ND	ND	ND	ND	ND	ND	ND	ND	ND	ND	ND	ND	ND	ND	ND	ND	ND	ND	ND	ND	ND	
64	3-硝基苯胺	2.088	ND	ND	ND	ND	ND	ND	ND	ND	ND	ND	ND	ND	ND	ND	ND	ND	ND	ND	ND	ND	ND	ND	ND	ND	ND	ND	ND	ND	ND	ND	ND	ND	ND	ND	ND	ND	ND	ND	ND	ND	ND	ND	ND	ND	ND	ND	ND	ND	ND	
65	4,6-二硝基-2-甲基酚	3.480	ND	ND	ND	ND	ND	ND	ND	ND	ND	ND	ND	ND	ND	ND	ND	ND	ND	ND	ND	ND	ND	ND	ND	ND	ND	ND	ND	ND	ND	ND	ND	ND	ND	ND	ND	ND	ND	ND	ND	ND	ND	ND	ND	ND	ND	ND	ND	ND	ND	
66	二苯胺	0.348	ND	ND	ND	ND	ND	ND	ND	ND	ND	ND	ND	ND	ND	ND	ND	ND	ND	ND	ND	ND	ND	ND	ND	ND	ND	ND	ND	ND	ND	ND	ND	ND	ND	ND	ND	ND	ND	ND	ND	ND	ND	ND	ND	ND	ND	ND	ND	ND	ND	ND
67	偶氮苯	0.435	ND	ND	ND	ND	ND	ND	ND	ND	ND	ND	ND	ND	ND	ND	ND	ND	ND	ND	ND	ND	ND	ND	ND	ND	ND	ND	ND	ND	ND	ND	ND	ND	ND	ND	ND	ND	ND	ND	ND	ND	ND	ND	ND	ND	ND	ND	ND	ND	ND	
68	硫特普	3.567	ND	ND	ND	ND	ND	ND	ND	ND	ND	ND	ND	ND	ND	ND	ND	ND	ND	ND	ND	ND	ND	ND	ND	ND	ND	ND	ND	ND	ND	ND	ND	ND	ND	ND	ND	ND	ND	ND	ND	ND	ND	ND	ND	ND	ND	ND	ND	ND	ND	
69	1,3,5-三硝基苯	1.305	ND	ND	ND	ND	ND	ND	ND	ND	ND	ND	ND	ND	ND	ND	ND	ND	ND	ND	ND	ND	ND	ND	ND	ND	ND	ND	ND	ND	ND	ND	ND	ND	ND	ND	ND	ND	ND	ND	ND	ND	ND	ND	ND	ND	ND	ND	ND	ND	ND	
70	4-溴苯基苯基醚	0.435	ND	ND	ND	ND	ND	ND	ND	ND	ND	ND	ND	ND	ND	ND	ND	ND	ND	ND	ND	ND	ND	ND	ND	ND	ND	ND	ND	ND	ND	ND	ND	ND	ND	ND	ND	ND	ND	ND	ND	ND	ND	ND	ND	ND	ND	ND	ND	ND	ND	ND
71	福瑞松	2.349	ND	ND	ND	ND	ND	ND	ND	ND	ND	ND	ND	ND	ND	ND	ND	ND	ND	ND	ND	ND	ND	ND	ND	ND	ND	ND	ND	ND	ND	ND	ND	ND	ND	ND	ND	ND	ND	ND	ND	ND	ND	ND	ND	ND	ND	ND	ND	ND	ND	
72	非那西汀	1.827	ND	ND	ND	ND	ND	ND	ND	ND	ND	ND	ND	ND	ND	ND	ND	ND	ND	ND	ND	ND	ND	ND	ND	ND	ND	ND	ND	ND	ND	ND	ND	ND	ND	ND	ND	ND	ND	ND	ND	ND	ND	ND	ND	ND	ND	ND	ND	ND	ND	
73	六氯苯	0.522	ND	ND	ND	ND	ND	ND	ND	ND	ND	ND	ND	ND	ND	ND	ND	ND	ND	ND	ND	ND	ND	ND	ND	ND	ND	ND	ND	ND	ND	ND	ND	ND	ND	ND	ND	ND	ND	ND	ND	ND	ND	ND	ND	ND	ND	ND	ND	ND	ND	ND

附表 3 112 年第 1 季(2023.01)半揮發性有機化合物(SVOCs)分析結果(續)

序號	測站	MDL	1R (表)	1R (中)	1R (底)	2R (表)	2R (中)	2R (底)	1A (表)	1A (中)	1A (底)	1B (表)	1B (中)	1B (底)	2A (表)	2A (中)	2A (底)	2B (表)	2B (中)	2B (底)	2C (表)	3A (表)	3A (中)	3A (底)	3B (表)	3B (中)	3B (底)	3C (表)	1D (表)	1D (中)	1D (底)	1H (表)	1H (中)	1H (底)	4A (表)	4A (中)	4A (底)	4B (表)	4B (中)	4B (底)	4M (表)	5A (表)	5A (中)	5A (底)	5B (表)	5B (中)	5B (底)									
99	笨(b)笨駢萘	0.008	ND	ND	ND	ND	ND	ND	ND	ND	ND	ND	ND	ND	ND	ND	ND	ND	ND	ND	ND	ND	ND	ND	ND	ND	ND	ND	ND	ND	ND	ND	ND	ND	ND	ND	ND	ND	ND	ND	ND	ND	ND	ND	ND	ND	ND	ND								
100	7,12-二甲基笨(a)萘	1.827	ND	ND	ND	ND	ND	ND	ND	ND	ND	ND	ND	ND	ND	ND	ND	ND	ND	ND	ND	ND	ND	ND	ND	ND	ND	ND	ND	ND	ND	ND	ND	ND	ND	ND	ND	ND	ND	ND	ND	ND	ND	ND	ND	ND	ND	ND	ND	ND						
101	笨(k)笨駢萘	0.005	ND	ND	ND	ND	ND	ND	ND	ND	ND	ND	ND	ND	ND	ND	ND	ND	ND	ND	ND	ND	ND	ND	ND	ND	ND	ND	ND	ND	ND	ND	ND	ND	ND	ND	ND	ND	ND	ND	ND	ND	ND	ND	ND	ND	ND	ND	ND	ND						
102	3-甲基駢萘	0.870	ND	ND	ND	ND	ND	ND	ND	ND	ND	ND	ND	ND	ND	ND	ND	ND	ND	ND	ND	ND	ND	ND	ND	ND	ND	ND	ND	ND	ND	ND	ND	ND	ND	ND	ND	ND	ND	ND	ND	ND	ND	ND	ND	ND	ND	ND	ND	ND	ND					
103	節(1,2,3-cd)託	0.007	ND	ND	ND	ND	ND	ND	ND	ND	ND	ND	ND	ND	ND	ND	ND	ND	ND	ND	ND	ND	ND	ND	ND	ND	ND	ND	ND	ND	ND	ND	ND	ND	ND	ND	ND	ND	ND	ND	ND	ND	ND	ND	ND	ND	ND	ND	ND	ND	ND	ND				
104	二甲笨(a,h)駢萘	0.008	ND	ND	ND	ND	ND	ND	ND	ND	ND	ND	ND	ND	ND	ND	ND	ND	ND	ND	ND	ND	ND	ND	ND	ND	ND	ND	ND	ND	ND	ND	ND	ND	ND	ND	ND	ND	ND	ND	ND	ND	ND	ND	ND	ND	ND	ND	ND	ND	ND	ND	ND			
105	笨(g,h,i)託	0.008	ND	ND	ND	ND	ND	ND	ND	ND	ND	ND	ND	ND	ND	ND	ND	ND	ND	ND	ND	ND	ND	ND	ND	ND	ND	ND	ND	ND	ND	ND	ND	ND	ND	ND	ND	ND	ND	ND	ND	ND	ND	ND	ND	ND	ND	ND	ND	ND	ND	ND	ND			
106	鄰笨二甲酸二異丁酯	0.009	ND	ND	ND	ND	ND	ND	ND	ND	ND	ND	ND	ND	ND	ND	ND	ND	ND	ND	ND	ND	ND	ND	ND	ND	ND	ND	ND	ND	ND	ND	ND	ND	ND	ND	ND	ND	ND	ND	ND	ND	ND	ND	ND	ND	ND	ND	ND	ND	ND	ND	ND			
107	鄰笨二甲酸二乙酯	0.009	ND	ND	ND	ND	ND	ND	ND	ND	ND	ND	ND	ND	ND	ND	ND	ND	ND	ND	ND	ND	ND	ND	ND	ND	ND	ND	ND	ND	ND	ND	ND	ND	ND	ND	ND	ND	ND	ND	ND	ND	ND	ND	ND	ND	ND	ND	ND	ND	ND	ND	ND	ND		
108	鄰笨二甲酸二異壬酯	0.087	ND	ND	ND	ND	ND	ND	ND	ND	ND	ND	ND	ND	ND	ND	ND	ND	ND	ND	ND	ND	ND	ND	ND	ND	ND	ND	ND	ND	ND	ND	ND	ND	ND	ND	ND	ND	ND	ND	ND	ND	ND	ND	ND	ND	ND	ND	ND	ND	ND	ND	ND	ND		
109	鄰笨二甲酸二異癸酯	0.087	ND	ND	ND	ND	ND	ND	ND	ND	ND	ND	ND	ND	ND	ND	ND	ND	ND	ND	ND	ND	ND	ND	ND	ND	ND	ND	ND	ND	ND	ND	ND	ND	ND	ND	ND	ND	ND	ND	ND	ND	ND	ND	ND	ND	ND	ND	ND	ND	ND	ND	ND	ND	ND	
110	辛基酚	0.009	ND	ND	ND	ND	ND	ND	ND	ND	ND	ND	ND	ND	ND	ND	ND	ND	ND	ND	ND	ND	ND	ND	ND	ND	ND	ND	ND	ND	ND	ND	ND	ND	ND	ND	ND	ND	ND	ND	ND	ND	ND	ND	ND	ND	ND	ND	ND	ND	ND	ND	ND	ND	ND	
111	壬基酚	0.087	ND	ND	ND	ND	ND	ND	ND	ND	ND	ND	ND	ND	ND	ND	ND	ND	ND	ND	ND	ND	ND	ND	ND	ND	ND	ND	ND	ND	ND	ND	ND	ND	ND	ND	ND	ND	ND	ND	ND	ND	ND	ND	ND	ND	ND	ND	ND	ND	ND	ND	ND	ND	ND	ND

第五部份 陸域生態調查監測作業

離島式基礎工業區石化工業綜合區開發案 環境監測報告

監測項目：六輕麥寮工業園區附近陸域生態監測與數據分析

執行期間：112年01月至112年03月

開發單位：台塑企業

執行監測單位：永澍景觀股份有限公司

中華民國 112 年 03 月

六輕麥寮工業園區附近陸域生態監測與數據分析

一一二年第一季報告

目 錄

第一章 監測內容概述

- 1.1 監測情形概述.....1-1
- 1.2 監測計畫概述.....1-3
- 1.3 調查工作執行方法.....1-4

第二章 陸域生態監測結果數據分析

- 2.1 陸域動物調查結果.....2-1
- 2.2 哺乳類調查結果.....2-2
- 2.3 鳥類調查結果.....2-2
- 2.4 爬蟲類調查結果.....2-3
- 2.5 兩棲類調查結果.....2-4
- 2.6 蝶類調查結果.....2-5
- 2.7 植物生態調查結果.....2-22

第三章 陸域生態檢討與建議

- 3.1 陸域生態概況.....3-1
- 3.2 哺乳類調查結果分析.....3-1
- 3.3 鳥類調查結果分析.....3-2
- 3.4 爬蟲類調查結果分析.....3-3
- 3.5 兩棲類調查結果分析.....3-4
- 3.6 蝶類調查結果分析.....3-4
- 3.7 陸域動物生態總結.....3-5
- 3.8 植物生態調查結果分析.....3-12

第四章 候鳥監測與指標鳥類監測

- 4.1 候鳥監測調查結果及分析.....4-1
- 4.2 指標鳥類監測結果及分析.....4-1
- 4.3 候鳥監測與指標鳥種監測結果分析.....4-9

第一章 監測內容概述

1.1 監測情形概述

監測類別	監測項目	監測結果摘要	因應對策
陸域生態 (動物生態)	(1)哺乳類調查	本季共發現 6 種 48 隻次；記錄臺灣地區特有種 1 種；未記錄保育類物種。	<p>本季 (112Q1) 陸域動物生態監測於各調查樣區並未發現明顯因廠區所造成之影響。調查期間晴朗多雲。總共記錄野生動物 40 科 89 種，包括臺灣特有種 3 種、臺灣特有亞種 6 種、珍貴稀有保育類野生動物 2 種及其他應予保育之野生動物 1 種。</p> <p>鳥類的物種數及數量皆較上季增加；哺乳類、兩棲類、爬蟲類及蝶類物種數及數量皆較上季減少。本季為冬季，各類動物之活動情形普遍正常，符合季節變動情況，將持續追蹤各類群變化。</p>
	(2)鳥類調查	本季共發現 63 種 3,714 隻次；記錄臺灣地區特有種 1 種，臺灣地區特有亞種 6 種，珍貴稀有保育類野生動物 2 種，其他應予保育之野生動物 1 種。	
	(3)爬蟲類調查	本季共發現 4 種 44 隻次；記錄臺灣地區特有種 1 種；未記錄保育類物種。	
	(4)兩棲類調查	本季共發現 3 種 12 隻次；未記錄臺灣地區特有種及保育類物種。	
	(5)蝶類調查	本季共發現 13 種 103 隻次；未記錄臺灣地區特有種及保育類物種。	
陸域生態 (候鳥調查)	候鳥調查	<p>112 年 1 月調查共記錄 63 種 3,714 隻次，記錄臺灣地區特有種 1 種，臺灣地區特有亞種 6 種，珍貴稀有保育類野生動物 2 種，其他應予保育之野生動物 1 種。</p> <p>112 年 2 月調查共記錄 48 種 1,330 隻次，記錄臺灣地區特有亞種 5 種，珍貴稀有保育類野生動物 2 種，其他應予保育之野生動物 1 種。</p> <p>112 年 3 月調查共記錄 57 種 1,853 隻次，記錄臺灣地區特有亞種 7 種，珍貴稀有保育類野生動物 1 種，其他應予保育之野生動物 2 種。</p>	<p>本季 (112Q1) 陸域動物生態監測於各調查樣區並未發現明顯因廠區所造成之影響。調查期間晴朗多雲。總共記錄野生動物 33 科 76 種，包括臺灣地區特有種 1 種，臺灣特有亞種 8 種，珍貴稀有保育類野生動物 3 種及其他應予保育之野生動物 2 種。</p> <p>冬候鳥的物種數與上季相同，數量較上季增加；夏候鳥的物種數與上季相同，數量較上季減少。</p> <p>小燕鷗於本季 (1~3 月) 調查未記錄到物種活動。</p> <p>本季各類動物之活動情形普遍正常，符合季節變動情況，將持續追蹤各類群變化。</p>

<p>陸域生態 (植物生態)</p>	<p>植物調查</p>	<p>本季調查於六個樣區內共記錄 45 科 111 屬 133 種植物，包含蕨類植物 1 科 1 屬 1 種，裸子植物 1 科 1 屬 1 種，雙子葉植物 39 科 88 屬 106 種，單子葉植物 4 科 21 屬 25 種。</p> <p>本季調查結果發現農委會「臺灣維管束植物紅皮書名錄」公告之瀕臨滅絕稀有植物(EN)，計北堤樣區 -- 繖楊 (<i>Thespesia populnea</i> (L.) Solad. ex Correa) 及許厝寮木麻黃防風林樣區 -- 苦藍盤 (<i>Myoporum bontioides</i> A.Gray) 二種，族群穩定生長情形良好。</p>	<p>本季 (112Q1) 陸域植物生態監測，本季時序隸屬冬季，平均溫度 17.9°C(最低溫 9.4°C、最高溫 23.6°C)，累積雨量 13.5mm(調查日前 30 日環保署麥寮測站累積雨量)，本季相較前季均溫明顯下降有間歇性低溫且雨量同樣稀少的氣候型態。本季各樣區均未見明顯人為干擾狀況。</p> <p>本季各樣區上層植被族群相較前季，因均溫明顯下降有間歇性低溫且雨量同樣稀少的氣候型態，各樣區上層植被族群多呈現休眠現象，主要仍已人工木麻黃族群為主，次生林族群如構樹、蓖麻、血桐、巴西胡椒木、棟、台灣欒樹等生長狀況仍屬良好，林下仍延續前季可見羅漢松、象牙木、中東海棗等少量植株族群。</p> <p>本季各樣區中低層植被族群相較前季，因均溫明顯下降有間歇性低溫且雨量同樣稀少的氣候型態，各植被族群相較前季於濱海、草地、農田區域明顯均呈現大面積黃化休眠狀況，但依據調查結果顯示植物族群種類符合季節更替之正常變動情形。</p> <p>依據調查結果顯示，本季相較前季均溫明顯下降有間歇性低溫且雨量同樣稀少的氣候型態，各樣區上層植被族群多呈現休眠現象，中低層植被族群相較前季於濱海、草地、農田區域明顯均呈現大面積黃化休眠狀況，但依據調查結果顯示植物族群種類符合季節更替之正常變動情形，推測本季期間所產生物種族群的變化，主要仍應視為季節變遷所造成的結果。</p>
------------------------	-------------	---	---

1.2 監測計畫概述

監測類別	監測項目	監測地點	監測頻率	監測方法	執行監測單位	執行監測時間
陸域生態 (動物)	鳥類、哺乳類、爬蟲類、兩棲類及蝶類之調查。	施工區域及附近防風林、魚塭區、耕作區及潮間帶為調查區域。	每季一次連續4天3夜現場調查	1.哺乳類為沿線調查及捕捉調查 2.鳥類為定點及沿線調查法 3.兩棲及爬蟲進行沿線調查 4.蝶類為沿線目視與掃網法	東海大學熱帶生態及生物多樣性研究中心、東海大學景觀學系團隊	112年1月3日至6日(陸域動物調查)
陸域生態 (候鳥調查)		施工區域及附近防風林、魚塭區、耕作區及潮間帶為調查區域。	每季一次，每季第一個月連續3天現場調查；每季第二個月連續3天現場調查；每季第三個月連續3天現場調查	1.候鳥調查為定點及沿線調查法		112年1月3日至6日(候鳥調查) 112年2月1日至3日(候鳥調查) 112年3月6日至8日(候鳥調查)
陸域生態 (植物)	(1)所有植物種類 (2)植被生長環境及分佈狀況 (3)植物社會歸類組合	施工區域附近15公里半徑地帶，包括濁水溪出口以南之新吉、海豐、等地。	每季一次連續2天現場調查	1.每個監測點選取20m×20m樣區，計算各種植物在各監測樣區的重要值指數(IVI)，來判定各種植物在監測樣區中所佔有之重要性 2.調查及判定監測樣區域內各種植物種類		112年01月4日至112年01月5日(陸域植物調查)

1.3 調查工作執行方法

本計畫主要調查工作相關執行方式分述如下：

1.3.1 陸域植物調查方法

一、田野調查

本調查作業除調查及判定監測樣區域內各種植物種類外，並於每個監測點選取 20 m×20 m 樣區，記錄調查區域內所有維管束植物，包含自生、歸化及栽植種之名錄，並計算喬木物種在各樣區中的密度、頻度及優勢度，以瞭解植物在各監測樣區的重要值指數 (important value index, IVI)，來判定各種植物在監測樣區中所佔有之重要性。另就植物種類調查所得確定稀特有種之狀況及歸納稀有等級。並進一步調查族群大小、分布狀況、生存壓力及復育可行性。再就每一植被類型進行調查，特別是天然植群，了解其組成及優勢種類。

二、蒐集相關資料

蒐集沿線鄰近各地之植生相關文獻、種類目錄及分布資料。

1.3.2 陸域動物調查方法

一、鳥類

觀察以目視 (利用雙眼望遠鏡及單眼望遠鏡，夜間尚需強力手電筒協助觀察) 與聆聽鳴唱聲為主。鳥類依其生息狀態，區分為留鳥 (如:紅鳩及大卷尾等)、候鳥或過境鳥 (如:家燕及黃頭鷺)、迷鳥 (如:鵲鴿)、逸鳥 (如:家八哥) 等。儘量記錄所觀察到的鳥種類、數量、行為、地點與棲地利用等資料，並以數位影像及 GPS 等配合協助存證。

選擇監測鳥種原則：具特性或代表性 (候鳥、水鳥及棲地型特性等)；數量足夠以避免相對誤差放大。例如本地區的候鳥監測，建議可選擇留鳥小白鷺 (沙灘、水塘及溝渠等棲地型)、白頭翁 (樹叢、草叢、農地及房舍等棲地型) 與紅鳩 (樹叢、農地及房舍等棲地型)；夏候鳥黃頭鷺 (草叢、農地及房舍等棲地型)、小燕鷗 (水塘等棲地型) 與

家燕（農地及房舍等棲地型）；冬候鳥大白鷺（沙灘及水塘等棲地型）、高蹺鴿（水塘等棲地型）、小水鴨（沙灘、水塘及溝渠等棲地型）與紅尾伯勞（樹叢、草叢、農地及房舍等棲地型）。

調查所得之資料，經統計分析後存檔作比較，並製作圖表報告。

對於各類族群數量與比例大小之演變趨勢，可從斜率（slope）來看。當斜率 <1 時，趨勢不明顯；當 $10 > \text{斜率} \geq 1$ 時，趨勢微上升（+）或微下降（-）；當 $100 > \text{斜率} \geq 10$ 時，趨勢上升（+）或下降（-）；當斜率 ≥ 100 時，趨勢明顯上升（+）或明顯下降（-）。

鳥類族群或比例之穩定性，可從幅度變化範圍來看，本計畫採用95%信賴區間，以期調查成果可達到百分之九十五涵蓋實際值的機會。故若該數量或比例落在95%信賴區間範圍內（即母體平均值的 \pm 抽樣誤差），屬穩定狀況；若落在此範圍以外，應加以注意，並嚴密觀察之後的變化；若連續3年均超出此一範圍，應加強探討其造成因素與評估對族群及環境之衝擊影響，並向相關主管單位發出警示。

二、哺乳類

1. 沿線調查法

在樣區內選擇適當之調查路線，以徒步緩行方式，記錄沿線所目擊之哺乳類動物的種類、隻數、出現地點之海拔高度、棲地類型以及動物之活動狀況，並記錄所發現之哺乳類動物的叫聲、足跡、排遺、食痕、掘痕、窩穴及殘骸等跡相，據此判斷動物之種類並估計其相對數量。夜間則是以強力探照燈搜尋夜行性動物之蹤跡，並記錄其是否有鳴叫聲。

2. 捕捉器捕捉法

此法用於平時不易發現或辨識之小型哺乳動物（如：齧齒目之鼠類、鼯形目及翼手目）。設置於沿調查的穿越線設置捕捉線，在捕捉線相隔一定距離放置臺製鼠籠，陷阱中須放置餌料，必要時要增加保暖的裝置。

3. 蝙蝠超音波偵測器調查法

本計畫蝙蝠調查，除目視調查外，亦搭配使用超音波偵測器進行，於黃昏及夜間沿線調查時使用，此偵測器以錄音方式記錄蝙蝠所發出之超音波，並將錄音檔攜回後以電腦軟體分析聲音特徵，並以其音波圖形輔助判釋物種。

三、兩棲爬蟲類

兩棲爬蟲類是綜合沿線調查與繁殖地調查等兩種方法，沿線調查法是配合鳥類調查路線與步行速度進行，記錄沿途目擊或聽見的兩棲爬蟲類。而繁殖地調查法則是在蛙類聚集繁殖的蓄水池、排水溝或積水處等候記錄。由於不同種類有其特定的活動時間，為避免遺漏所有可能物種，調查時間區分成白天及夜間等兩時段進行。日間調查時間則尋找個體及活動痕跡（蛇蛻及路死個體），同時徒手隨機翻找環境中可能提供躲藏隱蔽之掩蓋場所（石塊、倒木及石縫）。夜間則以手電筒照射之方式進行調查。

四、蝴蝶類

主要是利用目視遇測法及網捕法進行調查。在調查範圍內記錄目擊所出現的蝴蝶。若因飛行快速而無法準確判定時，則以網捕法捕捉進行鑑定後原地釋回。

1.3.3 監測報告撰寫

一、分析方法

1. 重要值指數 IV 計算

本監測計畫採用永久樣區調查，並設定一個固定時間週期，經由連續性觀察與測量，以期進一步發現變化情形及預測發展趨勢。但因本計畫各監測樣區分離非採一序列重複設置之樣區，故本計畫之計算公式採權宜修正如下（賴明洲，1990）：

$$IV = (\text{相對密度} + \text{相對優勢度}) / 2$$

密度 = 某一樹種的株數之總和 / 樣區總面積

優勢度 = 某一樹種胸高斷面之總和 / 樣區所有樹種胸高斷面之總和
(註：優勢度以 ϕ 值 (DBH) 換算)

相對密度 = (某一樹種的密度 / 樣區所有樹種總密度) $\times 100\%$

相對優勢度 = (某一樹種的優勢度 / 樣區所有樹種總優勢度) $\times 100\%$

2. 生物多樣性

生物多樣性或生物歧異度是重要的環境品質評估指標之一，用以評估一群眾結構中物種之組成或分布狀況之變化，本計畫之多樣性分析公式如下：

(1) 歧異度指數 (Simpson 指數, C)

$$C = \sum_{i=1}^s \left(\frac{n_i}{N} \right)^2$$

式中： n_i ：某種個體數； N ：所有種個體數。

(2) 夏儂多樣性指數 (Shannon Index, H')

$$H' = - \sum_{i=1}^s (n_i/N) \ln(n_i/N)$$

式中， n_i ：第*i*物種的個體數； N ：所有物種的個體數。

(3) 均勻度指數 (Pielou, J')

$$J' = H' / \ln S$$

其中 S 為各群聚中所記錄到之物種數。

優勢度集中於少數種時，歧異度指數 C 值愈高，對於群落中較豐富（數量相對較多）的物種組成較能表現出來或是較敏銳，歧異度指數之值介於0至1，數值越接近1則表示多樣性越低，有明顯優勢物種。夏儂 H' 值多樣性指數，對於一群落中相對較稀有的物種組成變化較能表

現出來或是較敏銳之多樣性指數，夏儂多樣性指數 H' 值的範圍視分析時所採用的對數底數值不同而有所變化，若是以10為底的對數值之下，其值是介於0至5之間，極少會超過5，本指數值越大表示多樣性越高，反之則越低。均勻度指數 J' 介於0至1之間，其值越高，表示數量越平均，且較不具明顯優勢物種存在。

二、歷史資料比對

依據陸域生態各季田野調查資料，結合歷年來的資料統籌分析其種屬構成、族群動態及數量變化，各類別物種數佔該地物種隻數的比例變化作回歸分析了解其變動趨勢，以瞭解各物種在調查區域內之族群變動傾向。

三、監測預警評估

依據各階段監測報告，評估開發計畫對周界生態環境的影響，以提出環境指標預警說明，並結合候鳥監控部分針對能適應固定地區生態環境因子變化的鳥類種類，及能夠來回遷移地區追尋特定生態環境因子如氣溫、食物等的鳥類種類，選擇幾個主要鳥類族群來探討季節性及年度性的趨勢變化，以了解是否有環境因素變遷影響鳥類族群，以有效提供業務單位評估六輕運轉後對當地環境的影響程度，擬訂並執行相關因應對策，俾確保當地的生態環境品質。

第二章 監測結果數據分析

2.1 陸域動物調查結果

為瞭解六輕四期擴建計畫施工期間對此區域動物生態變遷及環境影響程度，乃於鳥類、哺乳類、兩棲類、爬蟲類及蝴蝶類生態部份，透過六個調查樣區之選取（隔離水道樣點增加對岸調查）與每季 4 日之現地調查，分析其種屬構成、族群動態及數量變化等相關項目，以瞭解這些動物在調查區域內之現況，提供施工單位評估六輕運轉後對當地環境的影響程度，擬訂並執行相關的因應對策，俾確保當地的生態環境品質。針對候鳥棲息與覓食環境生態的狀況，以定點觀察，加上穿越帶（固定路線）調查法，每季觀察約 9 日，所觀察到的鳥類依其生息狀態，區分為留鳥、候鳥、迷鳥及逸鳥等。儘量記錄所觀察到的鳥種類、性別、色澤、數量、行為、地點及棲地利用等資料，並以數位影像及 GPS 等配合協助存證分析。此外尚選擇了特定指標鳥種：黃頭鷺、家燕、大白鷺及高蹺鴿等 4 種進行更嚴密的監測。

目前六輕廠址附近有關「陸域動物生態暨候鳥監測」之調查作業，本季調查工作已於 1 月 3 日至 1 月 6 日間完成。調查期間晴朗多雲，氣溫 17.8~18.9°C。

本季調查共記錄到野生動物 40 科 89 種，分類結果統計於表 2.1。其中包括臺灣地區特有種 3 種（赤腹松鼠、小彎嘴及斯文豪氏攀蜥）、臺灣地區特有亞種 6 種（小雨燕、黑枕藍鶺鴒、大卷尾、褐頭鷓鴣、白頭翁及紅嘴黑鶺鴒）。調查結果中包括行政院農委會所公告之珍貴稀有保育類野生動物 2 種（黑嘴鷗及黑翅鳶），其他應予保育之野生動物 1 種（紅尾伯勞）。

表 2.1 野生動物調查統計一覽表（112Q1）

類別	科數	種數	特有種種數	特有亞種種數	瀕臨絕種保育類野生動物種數	珍貴稀有保育類野生動物種數	其他應予保育之野生動物種數	歧異度 C	夏儂指數 H'	均勻度 J'
哺乳類	4	6	1	0	0	0	0	0.64	0.77	0.43
鳥類	26	63	1	6	0	2	1	0.21	2.60	0.63
爬蟲類	3	4	1	0	0	0	0	0.66	0.65	0.47
兩生類	2	3	0	0	0	0	0	0.60	0.72	0.66
蝶類	5	13	0	0	0	0	0	0.18	1.98	0.77
總計	40	89	3	6	0	2	1	-	-	-

2.2 哺乳類調查結果

2.2.1 物種組成與數量

本季共記錄到 4 科 6 種 48 隻次（表 2.2），記錄物種包括東亞家蝠、赤腹松鼠、溝鼠、小黃腹鼠、鬼鼠及臭鼩。

最優勢種為東亞家蝠，共記錄 38 隻次，佔總數量的 79.2%，分布於所有樣區，另於各樣區亦有蝙蝠超音波偵測器所記錄，其餘物種數量介於 1~6 隻次。

本季記錄赤腹松鼠 1 種特有種，未記錄保育類物種，皆為一般常見物種。

2.2.2 指數分析

本季歧異度指數 C 為 0.64，當 C 值在 0.50~1.00 間時表示優勢種集中於少數種類的狀況明顯。夏儂指數 H' 為 0.77，數值越大表示多樣性越高，反之則越低，表示本季物種多樣性不豐富。均勻度指數 J' 為 0.43，指數越趨近於 1 代表物種數量分布越平均，本季受優勢物種東亞家蝠影響，故指數偏低。綜合指數分析來看，本季物種多樣性不豐富，且受優勢物種東亞家蝠影響，物種數量分布不均勻。

2.3 鳥類調查結果

2.3.1 物種組成與數量

參照中華民國野鳥學會網站（<http://www.bird.org.tw/>）鳥類資料庫之臺灣鳥類名錄，經蒐集相關研究成果已將部分鳥類之遷徙習性進行調整，為求歷年調查成果分析的一致性，因此沿用本計畫歷年慣用鳥類遷徙習性，並將中華民國野鳥學會所列之臺灣鳥類名錄其遷徙習性附註於本計畫鳥類名錄中以供參考，詳見表 2.3。

本季共記錄 26 科 63 種 3,714 隻次（表 2.3），分別為翠鳥、小雨燕、白尾八哥、家八哥、黑枕藍鶺鴒、紅尾伯勞、棕背伯勞、大卷尾、褐頭鷓鴣、灰頭鷓鴣、白腰文鳥、斑文鳥、麻雀、小彎嘴、喜鵲、赤腰燕、家燕、洋燕、棕沙燕、斯氏繡眼、白頭翁、紅嘴黑鵯、黃尾鵯、藍磯鵯、鵲鵯、白鵲鵯、灰鵲鵯、東方黃鵲鵯、小水鴨、琵嘴鴨、鳳頭潛鴨、反嘴鵯、高蹺鵯、東方環頸鵯、小環頸鵯、太平洋金斑鵯、蒙古鵯、鐵嘴鵯、紅嘴鷗、黑腹燕鷗、黑嘴鷗、小青足鷗、白腰草鷗、赤足鷗、長趾濱鷗、青足鷗、

黑腹濱鵒、磯鵒、鷹斑鵒、野鴿、珠頸斑鳩、紅鳩、大白鷺、中白鷺、黃頭鷺、小白鷺、夜鷺、蒼鷺、白冠雞、白腹秧雞、紅冠水雞、黑翅鳶及小鸛鷓，除平地常見物種外，較多為尚未離臺之冬候鳥。

共記錄臺灣地區特有種 1 種，為小彎嘴；臺灣地區特有亞種 6 種，分別為小雨燕、黑枕藍鶺鴒、大卷尾、褐頭鷓鴣、白頭翁及紅嘴黑鵯。

記錄黑嘴鷗及黑翅鳶 2 種珍貴稀有保育類野生動物；紅尾伯勞 1 種其他應予保育之野生動物（圖 1 及表 2.3.1）。

依遷徙屬性，屬留鳥性質的有 28 種 1,049 隻次，佔總物種數的 44.4%，總數量 28.2%；屬籠中逸出鳥有 3 種 419 隻次，佔總物種數的 4.8%，總數量 11.3；屬冬候鳥性質的有 28 種 2,152 隻次，佔總物種數的 44.4%，總數量 57.9%；屬夏候鳥性質的有 2 種 86 隻次，佔總物種數的 3.2%，總數量 2.3%；屬迷鳥性質的有 1 種 4 隻次，佔總物種數的 1.6%，總數量 0.1%；屬過境鳥性質的有 1 種 4 隻次，佔總物種數的 1.6%，總數量 0.1%。綜合以上顯示本季調查到的物種以留鳥及冬候鳥為主，本季為冬季，隨著時序進入冬季，冬候鳥物種數及數量較上季增加，夏候鳥數量較上季減少。

記錄數量最多為黑腹燕鷗，共記錄 1,627 隻次，佔總數量的 43.8%，分布於海豐蚊港橋樣區及草寮樣區；其次為野鴿（267 隻次，7.2%，分布於所有樣區）及麻雀（259 隻次，7.0%，分布於所有樣區）。

2.3.2 指數分析

本季歧異度指數 C 為 0.21，當 C 值在 0.10~0.30 時表示有優勢種集中於少數種類之狀況，當值越大影響越明顯，故其優勢種集中於少數種類之狀況明顯。夏儂指數 H' 為 2.60，數值越大表示多樣性越高，反之則越低，顯示本季物種組成豐富，物種多樣性高。均勻度指數 J' 為 0.63，指數越趨近於 1 物種數量分布越平均，表示本季受優勢種影響，物種數量分布不均勻，故指數較低。綜合指數分析來看，本季物種雖較豐富，但受優勢種黑腹燕鷗影響，物種數量分布不均勻。

2.4 爬蟲類調查結果

2.4.1 物種組成與數量

本季共記錄 3 科 4 種 44 隻次（表 2.4），分別為麗紋石龍子、多線真稜蜥、斯文豪氏攀蜥及無疣蝎虎。

本季記錄 1 種特有種為斯文豪氏攀蜥，未記錄保育類物種；另記錄多線真稜蜥 1 種外來種。

記錄數量最多為疣尾蝎虎，共記錄 35 隻次，佔總數量的 79.5%，分布於所有樣區，其餘物種數量介於 1~7 隻次。

2.4.2 指數分析

本季歧異度指數 C 為 0.66，當 C 值在 0.50~0.80 時表示有優勢種集中於少數種類之狀況，當值越大影響越明顯，因本季爬蟲類調查 C 值鄰近 0.70，故其優勢種集中於少數種類之狀況較明顯。夏儂指數 H' 為 0.65，數值越大表示多樣性越高，反之則越低，本季物種多樣性較不豐富，故指數較低。均勻度指數 J' 為 0.47，指數越趨近於 1 物種數量分布越平均，本季數值受優勢物種疣尾蝎虎影響，指數偏低。綜合指數分析來看，本季物種較不豐富，且受優勢物種疣尾蝎虎影響，數量分布不均勻。

2.5 兩棲類調查結果

2.5.1 物種組成與數量

本季共記錄 2 科 3 種 12 隻次（表 2.5），記錄物種為澤蛙、虎皮蛙及黑眶蟾蜍。

本季未記錄特有種及保育類物種，皆為一般常見物種。

記錄數量最多為黑眶蟾蜍，共記錄 9 隻次，佔總數量的 75.0%，分布於所有樣區，其餘物種數量介於 1~2 隻次。

2.5.2 指數分析

本季歧異度指數 C 為 0.60，當 C 值在 0.50~0.80 時表示有優勢種集中於少數種類之狀況，當值越大影響越明顯，故其優勢種集中於少數種類之狀況較明顯。夏儂指數 H' 為 0.72，數值越大表示多樣性越高，反之則越低，本季物種多樣性較不豐富，故指數較低。均勻度指數 J' 為 0.66，指數越趨近於 1 物種數量分布越平均，本季受優勢物種黑眶蟾蜍影響，物種數量分布不均勻，故指數較低。綜合指數分析來看，本季物種多樣性較不豐富，且受優勢物種黑眶蟾蜍影響，故物種數量分布不均勻。

2.6 蝶類調查結果

2.6.1 物種組成與數量

本季共記錄 5 科 13 種 103 隻次（表 2.6），記錄物種為豆波灰蝶、藍灰蝶、折列藍灰蝶、禾弄蝶、白粉蝶、亮色黃蝶、緣點白粉蝶、旖斑蝶、眼蛺蝶、豆環蛺蝶、黃鉤蛺蝶、藍紋鋸眼蝶及青鳳蝶，多為農耕地和草地常見物種。

記錄數量最多為白粉蝶，共記錄 31 隻次，佔總數量的 30.1%，分布於所有樣區，其次藍灰蝶（21 隻次，20.4%，分布於所有樣區）及亮色黃蝶（17 隻次，16.5%，分布於所有樣區）。

本季未記錄特有種及保育類物種，皆為一般常見物種。

2.6.2 指數分析

本季歧異度指數 C 為 0.18，當 C 值在 0.10~0.50 左右時表示有優勢種集中於少數種類之狀況，當值越大影響越明顯。夏儂指數 H' 為 1.98，數值越大表示多樣性越高，反之則越低，顯示本季物種多樣性尚屬豐富；均勻度指數 J' 為 0.77，指數越趨近於 1 顯示物種間數量分布越平均，本季受優勢物種白粉蝶影響，物種數量分布不均勻，故指數較低。綜合指數分析來看，本季物種多樣性尚屬豐富，但受優勢種白粉蝶影響，物種數量分布不均勻。

表 2.2 哺乳類調查名錄及數量(112Q1)

目名	科名	中文名	學名	特有性 ¹	保育等級	北堤樣區	海豐蚊港橋樣區	草寮樣區	許厝寮樣區	新吉村樣區	隔離水道樣區	總計
翼手目 Chiroptera	蝙蝠科 Vespertilionidae	東亞家蝠	<i>Pipistrellus abramus</i>			6	6	9,# ²	5	6,#	6	38,#
啮齒目 Rodentia	松鼠科 Sciuridae	赤腹松鼠	<i>Callosciurus erythraeus taiwanensis</i>	特有					1			1
	鼠科 Muridae	溝鼠	<i>Rattus norvegicus</i>				1					1
		小黃腹鼠	<i>Rattus losea</i>								1	
		鬼鼠	<i>Bandicota indica</i>							1		1
鼯形目 Soricomorpha	尖鼠科 Soricidae	臭鼯	<i>Suncus murinus</i>			2		2	2			6
總科數						2	2	2	3	2	2	4
總種數						2	2	2	3	2	2	6
總隻數						8	7	11	8	7	7	48
歧異度 C						0.63	0.76	0.70	0.47	0.76	0.76	0.64
夏儂指數 H'						0.56	0.41	0.47	0.90	0.41	0.41	0.77
均勻度 J'						0.81	0.59	0.68	0.82	0.59	0.59	0.43

註 1：特有性：「特有」表臺灣地區特有種。

註 2：「#」表蝙蝠超音波偵測記錄。

表 2.3 鳥類調查名錄及數量(112Q1)

目名	科名	中文名	學名	特有性 ¹	保育等級 ²	遷徙習性 ³	族群數量 ⁴	註 ⁵	112/1						小計
									北堤樣區	海豐蚊港橋樣區	草寮樣區	許厝寮樣區	新吉村樣區	隔離水道樣區	
佛法僧目	翠鳥科	翠鳥	<i>Alcedo atthis</i>			留	普,不普	留,過		2	1	2	1		6
雨燕目	雨燕科	小雨燕	<i>Apus nipalensis</i>	特亞		留	普	留	3	11	4		8		26
雀形目	八哥科	白尾八哥	<i>Acridotheres javanicus</i>			籠中逸出鳥	普	引進種	15	16	20	13	20	17	101
		家八哥	<i>Acridotheres tristis</i>			籠中逸出鳥	普	引進種	5	14	6	4	16	6	51
	王鷓科	黑枕藍鷓	<i>Hypothymis azurea</i>	特亞		留	普	留				4	3		7
	伯勞科	紅尾伯勞	<i>Lanius cristatus</i>		III	冬	普,普	冬,過		1					1
		棕背伯勞	<i>Lanius schach</i>			留	普	留	1						1
	卷尾科	大卷尾	<i>Dicrurus macrocercus</i>	特亞		留	普,稀	留,過	3	4	8	7	11	4	37
	扇尾鶯科	灰頭鷓鶯	<i>Prinia flaviventris</i>			留	普	留	2	5	3	2	2		14
		褐頭鷓鶯	<i>Prinia inornata</i>	特亞		留	普	留	3	4	9	5	3	2	26
	梅花雀科	白腰文鳥	<i>Lonchura striata</i>			留	普	留					3		3
		斑文鳥	<i>Lonchura punctulata</i>			留	普	留	5	11		5	11		32
	麻雀科	麻雀	<i>Passer montanus</i>			留	普	留	24	34	43	28	108	22	259
	畫眉科	小彎嘴	<i>Pomatorhinus musicus</i>	特有		留	普	留					3		3
	鴉科	喜鵲	<i>Pica pica</i>			留	普	引進種			3	2			5
	燕科	赤腰燕	<i>Cecropis striolata</i>			留	普	留		10	7	8	14	8	47
		洋燕	<i>Hirundo tahitica</i>			留	普,蘭嶼稀	留	5	13	9	16	10	5	58
		家燕	<i>Hirundo rustica</i>			夏	普,普,普	夏,冬,過	6	16	10	6	14	4	56
		棕沙燕	<i>Riparia paludicola</i>			留	普	留		8	7	5			20
	繡眼科	斯氏繡眼	<i>Zosterops japonicus</i>			留	普	留	13	12	16	19	16	14	90
	鶇科	白頭翁	<i>Pycnonotus sinensis</i>	特亞		留	普	留	14	10	16	20	17	13	90
		紅嘴黑鶇	<i>Hypsipetes leucocephalus</i>	特亞		留	普	留				4			4
	鷓科	黃尾鷓	<i>Phoenicurus aureus</i>			冬	不普	冬			1	1			2
		藍磯鷓	<i>Monticola solitarius</i>			冬	稀,普	留,冬			3				3
		鷓鷃	<i>Copsychus saularis</i>			迷	不普	引進種	1			1		2	4
	鶇鷓科	白鶇鷓	<i>Motacilla alba</i>			留	普,普	留,冬	1		3	7	1	2	14
		灰鶇鷓	<i>Motacilla cinerea</i>			冬	普	冬					1		1
		東方黃鶇鷓	<i>Motacilla tschutschensis</i>			冬	普,普	冬,過			2				2

目名	科名	中文名	學名	特有性 ¹	保育等級 ²	遷徙習性 ³	族群數量 ⁴	註 ⁵	112/1						小計
									北堤樣區	海豐蚊港橋樣區	草寮樣區	許厝寮樣區	新吉村樣區	隔離水道樣區	
雁形目	雁鴨科	小水鴨	<i>Anas crecca</i>			冬	普	冬		16	13				29
		琵嘴鴨	<i>Anas clypeata</i>			冬	普	冬			9				9
		鳳頭潛鴨	<i>Aythya fuligula</i>			冬	普	冬			4				4
鵠形目	長腳鵠科	反嘴鵠	<i>Recurvirostra avosetta</i>			冬	不普	冬		51	7			3	61
		高蹺鵠	<i>Himantopus himantopus</i>			冬	不普, 普	留, 冬		23	22		18	4	67
	鵠科	小環頸鵠	<i>Charadrius dubius</i>			冬	不普, 普	留, 冬	10	8	11	3	8		40
		太平洋金斑鵠	<i>Pluvialis fulva</i>			冬	普	冬			2				2
		東方環頸鵠	<i>Charadrius alexandrinus</i>			冬	不普, 普	留, 冬	37	7	16	15	1	7	83
		蒙古鵠	<i>Charadrius mongolus</i>			冬	不普, 普	冬, 過	6						6
		鐵嘴鵠	<i>Charadrius leschenaultii</i>			冬	不普, 普	冬, 過	9						9
		紅嘴鷗	<i>Chroicocephalus ridibundus</i>			冬	普	冬		22					22
	鷗科	黑腹燕鷗	<i>Chlidonias hybrida</i>			冬	普, 普	冬, 過		1,564	63				1,627
		黑嘴鷗	<i>Saundersilarus saundersi</i>		II	過	不普	冬		4					4
		小青足鷗	<i>Tringa stagnatilis</i>			冬	不普, 普	冬, 過		4	3				7
	鵠科	白腰草鷗	<i>Tringa ochropus</i>			冬	不普	冬					2		2
		赤足鷗	<i>Tringa totanus</i>			冬	普	冬		2	1				3
		長趾濱鷗	<i>Calidris subminuta</i>			冬	不普	冬			2				2
		青足鷗	<i>Tringa nebularia</i>			冬	普	冬	7	6	4	5		2	24
		黑腹濱鷗	<i>Calidris alpina</i>			冬	普	冬	34	13	13			4	64
		磯鷗	<i>Actitis hypoleucos</i>			留	普	冬	2	2	4	2	9	3	22
鷹斑鷗		<i>Tringa glareola</i>			冬	普, 普	冬, 過			5	5	7	3	20	
鵠形目	鳩鵠科	紅鳩	<i>Streptopelia tranquebarica</i>			留	普	留	3	12	35	12	17	12	91
		珠頸斑鳩	<i>Streptopelia chinensis</i>			留	普	留	3	4	3	6	2	2	20
		野鳩	<i>Columba livia</i>			籠中逸出鳥	普	引進種	4	7	9	16	225	6	267
鵠形目	鷺科	大白鷺	<i>Ardea alba</i>			冬	普, 不普	留, 冬	6	11	5	6	3	5	36
		小白鷺	<i>Egretta garzetta</i>			留	不普, 普, 普, 普	留, 夏, 冬, 過	17	17	15	12	13	8	82
		中白鷺	<i>Mesophoyx intermedia</i>			冬	普, 稀	夏, 冬		3	3	1	1		8
		夜鷺	<i>Nycticorax nycticorax</i>			留	普, 稀, 稀	留, 冬, 過	10	5	9	6	6	5	41
		黃頭鷺	<i>Bubulcus ibis</i>			夏	不普, 普, 普, 普	留, 夏, 冬, 過		3	16	8	3		30
		蒼鷺	<i>Ardea cinerea</i>			冬	普	冬	2	4	3	2	2	3	16

目名	科名	中文名	學名	特有性 ¹	保育等級 ²	遷徙習性 ³	族群數量 ⁴	註 ⁵	112/1						小計
									北堤樣區	海豐蚊港橋樣區	草寮樣區	許厝寮樣區	新吉村樣區	隔離水道樣區	
鶴形目	秧雞科	白冠雞	<i>Fulica atra</i>			冬	不普	冬			2				2
		白腹秧雞	<i>Amaurornis phoenicurus</i>			留	普	留			3				3
		紅冠水雞	<i>Gallinula chloropus</i>			留	普	留		6	9	4	13	3	35
鷹形目	鷹科	黑翅鳶	<i>Elanus caeruleus</i>		II	留	普	留	1						1
鷺鷥目	鸕鷀科	小鸕鷀	<i>Tachybaptus ruficollis</i>			留	普,普	留,冬		3	7	2			12
總科數									17	20	21	19	19	15	26
總種數									30	40	48	36	35	27	63
總隻數									252	1,968	469	264	592	169	3,714
歧異度 C									0.07	0.63	0.05	0.05	0.19	0.06	0.21
夏儂指數 H'									2.95	1.19	3.41	3.27	2.43	3.03	2.60
均勻度 J'									0.87	0.32	0.88	0.91	0.68	0.92	0.63

註 1：特有性：「特有」表臺灣地區特有種；「特亞」表臺灣地區特有亞種。

註 2：保育等級：「II」表珍貴稀有保育類野生動物，「III」表其他應予保育之野生動物。

註 3：遷徙習性：「留」表留鳥；「夏」表夏候鳥；「冬」表冬候鳥；「籠中逸出鳥」表引進之外來種；「迷」表迷鳥；「過」表過境鳥。

註 4：族群數量：「普」表臺灣地區族群數量普遍；「不普」表臺灣地區族群數量不普遍；「稀」表臺灣地區族群數量稀有；「蘭嶼稀」表蘭嶼地區族群數量稀有。

註 5：中華民國野鳥學會所公告最新（2020 年版）臺灣鳥類名錄之遷移習性。

表 2.3.1 保育類野生動物發現位置座標一覽表 (112Q1)

中文名	樣區	數量 (隻次)	座標 (TWD97 座標系統)		行為
			X	Y	
黑翅鳶	北堤樣區	1	168661	2635272	飛行
黑嘴鷗	海豐蚊港橋樣區	4	170843	2628816	停棲
紅尾伯勞	海豐蚊港橋樣區	1	170629	2628389	鳴叫

表 2.4 爬蟲類調查名錄及數量 (112Q1)

目名	科名	中文名	學名	特有性 ¹	保育等級	北堤樣區	海豐蚊港橋樣區	草寮樣區	許厝寮樣區	新吉村樣區	隔離水道樣區	總計
有鱗目 Squamata	石龍子科 Scincidae	麗紋石龍子	<i>Eumeces elegans</i>					1				1
		多線真稜蜥	<i>Eutropis multifasciata</i>	外來		2	2			1	2	7
	飛蜥科 Agamidae	斯文豪氏攀蜥	<i>Japalura swinhonis</i>	特有			1					1
	壁虎科 Gekkonidae	疣尾蝎虎	<i>Hemidactylus frenatus</i>			5	8	8	5	5	4	35
總科數						2	3	2	1	2	2	3
總種數						2	3	2	1	2	2	4
總隻數						7	11	9	5	6	6	44
歧異度 C						0.59	0.57	0.80	1.00	0.72	0.56	0.66
夏儂指數 H'						0.60	0.76	0.35	0.00	0.45	0.64	0.65
均勻度 J'						0.86	0.69	0.50	- ²	0.65	0.92	0.47

註 1：特有性：「特有」表臺灣地區特有種，「外來」表外來種。

註 2：「-」表無法計算。

表 2.5 兩棲類調查名錄及數量 (112Q1)

目名	科名	中文名	學名	特有性	保育等級	北堤樣區	海豐蚊港橋樣區	草寮樣區	許厝寮樣區	新吉村樣區	隔離水道樣區	總計
無尾目 Anura	叉舌蛙科 Dicroglossidae	澤蛙	<i>Fejervarya limnocharis</i>				1			1		2
		虎皮蛙	<i>Hoplobatrachus rugulosus</i>					1				1
	蟾蜍科 Bufonidae	黑眶蟾蜍	<i>Duttaphrynus melanostictus</i>			1	2	2	2	1	1	9
		總科數				1	2	2	1	2	1	2
		總種數				1	2	2	1	2	1	3
		總隻數				1	3	3	2	2	1	12
		歧異度 C				1.00	0.56	0.56	1.00	0.50	1.00	0.60
		夏儂指數 H'				0.00	0.64	0.64	0.00	0.69	0.00	0.72
		均勻度 J'				- ^註	0.92	0.92	-	1.00	-	0.66

註：「-」表無法計算。

表 2.6 蝶類調查名錄及數量 (112Q1)

目名	科名	中文名	學名	特有性	保育等級	北堤樣區	海豐蚊港橋樣區	草寮樣區	許厝寮樣區	新吉村樣區	隔離水道樣區	總計	
鱗翅目 Lepidoptera	灰蝶科 Lycaenidae	豆波灰蝶	<i>Lampides boeticus</i>			2	2	2	3	4		13	
		藍灰蝶	<i>Zizeeria maha okinawana</i>			3	6	4		5	3	21	
		折列藍灰蝶	<i>Zizina otis riukuensis</i>						2	2		4	
	弄蝶科 Hesperidae	禾弄蝶	<i>Borbo cinnara</i>					1				1	
	粉蝶科 Pieridae	白粉蝶	<i>Pieris rapae crucivora</i>			6	4	5	7	5	4	4	31
		亮色黃蝶	<i>Eurema blanda arsakia</i>			3	3	3	3	3	3	2	17
		緣點白粉蝶	<i>Pieris canidia</i>					2					2
	蛺蝶科 Nymphalidae	旖斑蝶	<i>Ideopsis similis</i>					1		2	2		5
		眼蛺蝶	<i>Junonia almana</i>					1	1				2
		豆環蛺蝶	<i>Neptis hylas lulculenta</i>						2		2		4
		黃鈎蛺蝶	<i>Polygonia c-aureum lunulata</i>								1		1
		藍紋鋸眼蝶	<i>Elymnias hypermnestra hainana</i>							1			1
	鳳蝶科 Papilionidae	青鳳蝶	<i>Graphium sarpedon connectens</i>					1				1	
	總科數						2	3	5	3	3	2	5
總種數						4	7	8	6	8	3	13	
總隻數						14	19	19	18	24	9	103	
歧異度 C						0.30	0.20	0.17	0.23	0.15	0.36	0.18	
夏儂指數 H'						1.30	1.77	1.91	1.61	1.97	1.06	1.98	
均勻度 J'						0.94	0.91	0.92	0.90	0.95	0.97	0.77	



圖 1 保育類分布圖



附圖 1 六輕陸域動物生態監測現況照片 (112 I) (1/4)

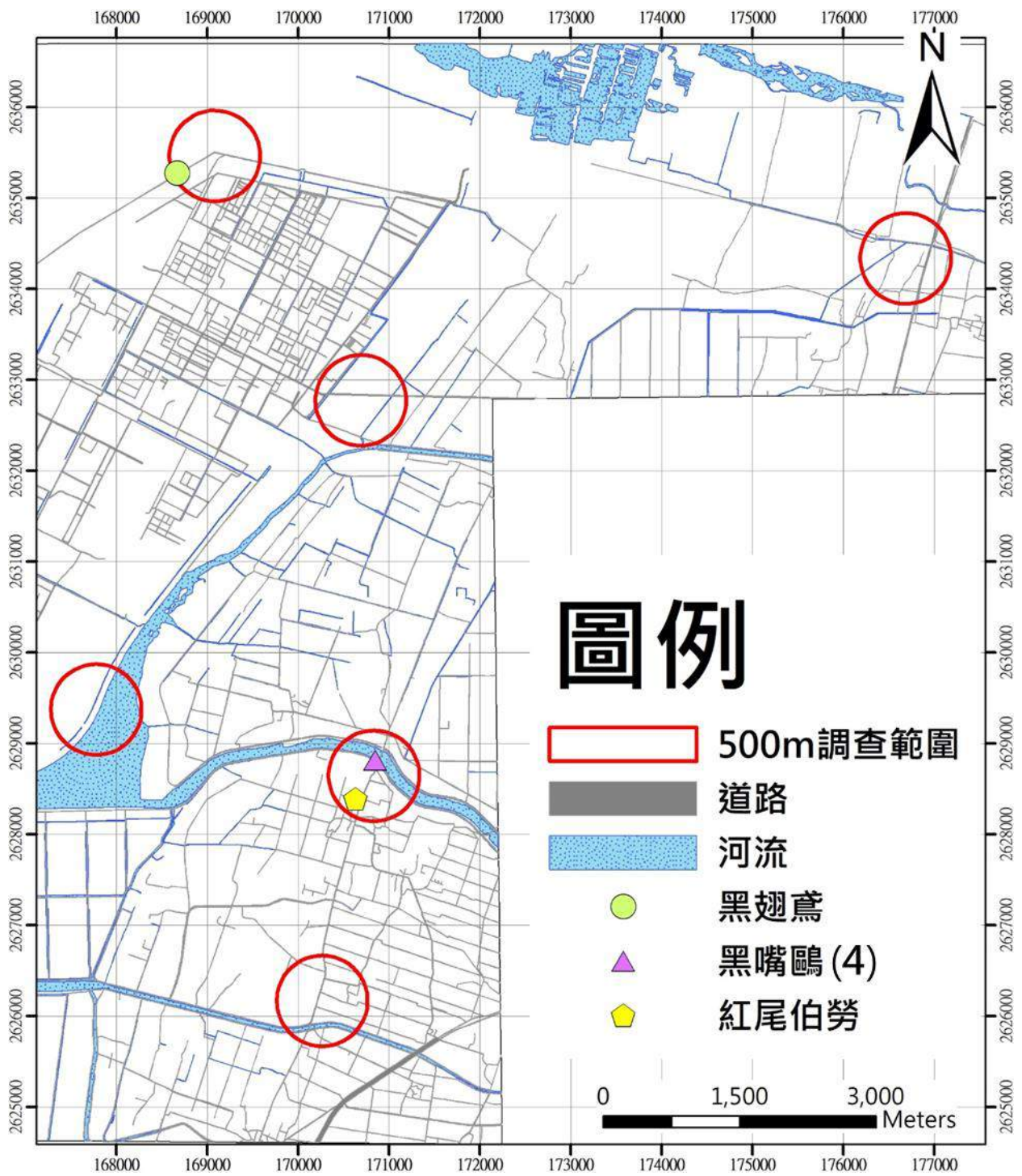

蝙蝠調查 (112 I)



兩棲、爬蟲類調查 (112 I)



蝶類調查 (112 I)



黑腹濱鷸 (112 I) (北堤樣區)



家八哥 (112 I) (海豐蚊港橋樣區)



麻雀 (112 I) (新吉村樣區)



蒼鷺 (112 I) (新吉村樣區)



磯鷸 (112 I) (隔離水道樣區)

附圖 2 六輕陸域動物生態監測現況照片 (112 I) (2/4)



附圖 3 六輕陸域動物生態監測現況照片 (112 I) (3/4)



附圖 3 六輕陸域動物生態監測現況照片 (112 I) (4/4)

附件一 樣點位置分布圖及調查路線圖



圖 2 樣點位置分布圖



圖 3 六輕北側海堤樣點調查路線圖



圖 4 許厝寮木麻黃防風林樣點調查路線圖



圖 5 新吉村樣點調查路線圖



圖 6 海豐蚊港橋樣點調查路線圖

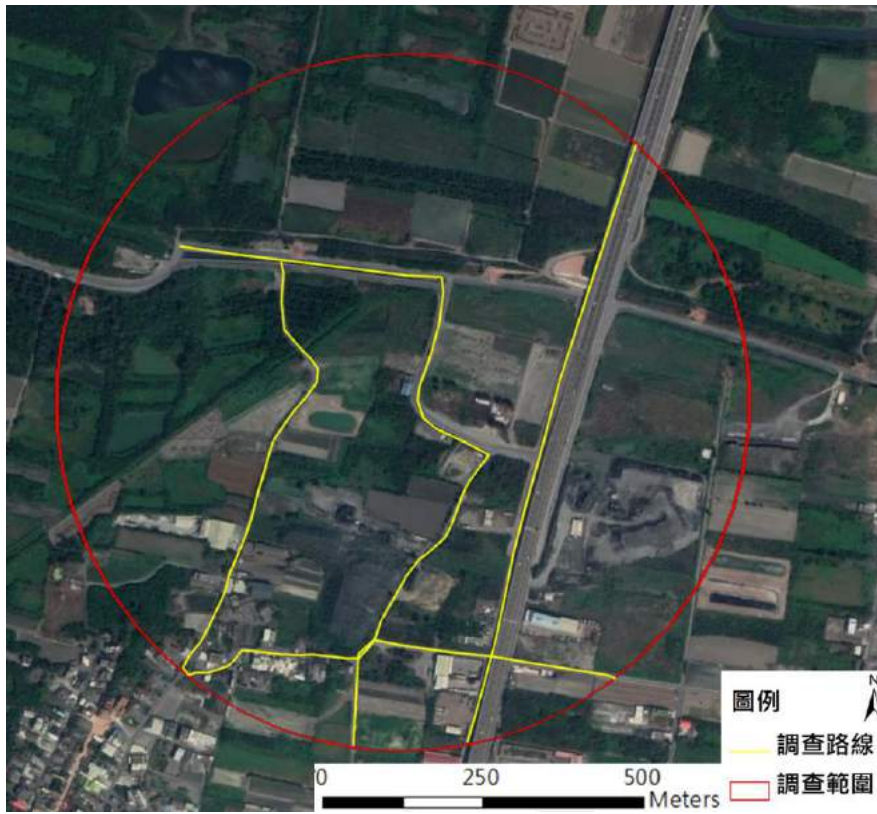

圖 7 草寮樣點調查路線圖



圖 8 六輕隔離水道南端樣點調查路線圖

2.7 植物生態調查

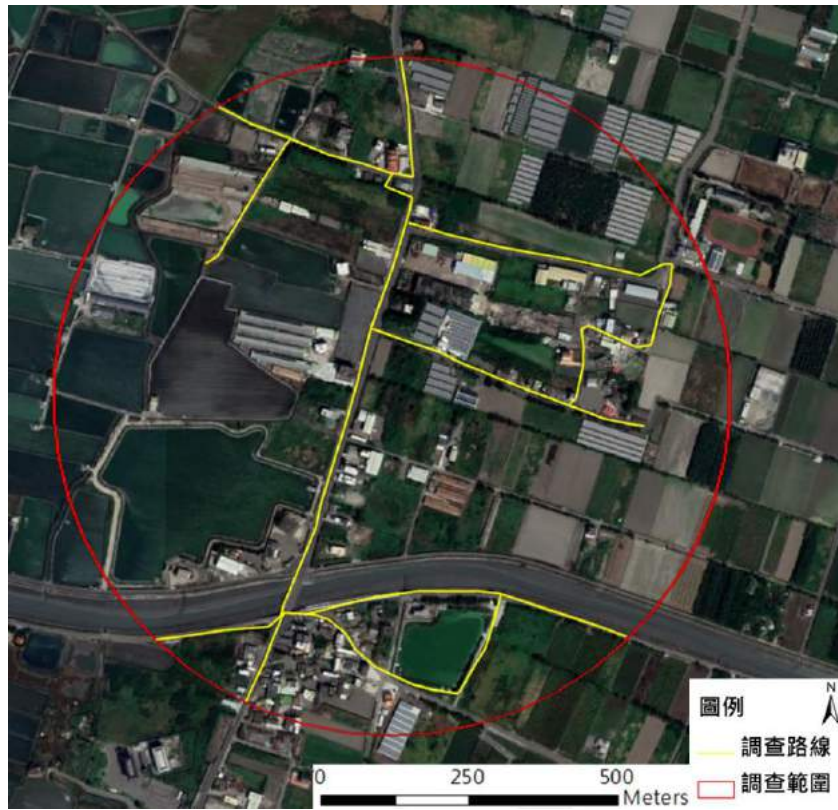
為持續瞭解六輕暨六輕擴大開發案運轉期間，對雲林離島工業區域陸域植物其生態變遷及環境影響程度，於台塑六輕麥寮工業區附近地區設立六個監測樣區，並於每季實施乙次調查區域內植物生態及植被分佈組成情況，調查植物種類、覆蓋率、生長高度與群居性等，並參考過去之陸域植物調查作業結果做一交叉比對，俾憑瞭解這些植物在調查區域內受影響的情況。

本調查區域依據自八十年度離島式基礎工業區背景調查資料中顯示，所有監測樣區均屬於人為已開發地區，包括廠區、道路、河口、農田及魚塭。雲林縣沿海區域整體植被類型可區分為人工植被及天然植被，包含海岸防風林、旱作耕地、水田、天然次生林及草生地等型態，最前線的植物即出現在風沙堤防上，而植群生長往內陸延伸，分佈於田埂、魚塭四周土堤上，草生地、防風林、溝渠邊、廢耕地、殯葬地、道路邊等地。

本調查作業除調查及判定監測樣區域內各種植物種類外，並於每個監測點選取 20m×20m 樣區，計算各種植物在各樣區中的密度、頻度及優勢度，以瞭解植物在各監測樣區的重要值指數(important value index, IVI)，來判定各種植物在監測樣區中所佔有之重要性。

本季屬於本年度第四季，調查於 112 年 1 月 4~5 日進行，監測樣區選定主要延續歷年來選定之樣區持續監控。樣區位置之座標與特性如下表：

表 2.7 六輕陸域植物生態調查樣區位置座標與特性表

樣區名稱	TWD97 座標		樣區特性
六輕北側堤防樣區	169130	2635399	堤防內側防風林帶
許厝寮木麻黃防風林樣區	170602	2632830	廠區周邊防風林帶
新吉村樣區	176844	2634229	道路系統旁
海豐蚊港橋樣區	170793	2628707	魚塭周邊
台西草寮樣區	170296	2626626	廢耕農田周邊
六輕隔離水道南端樣區	167564	2629054	隔離水道系統河口周邊

2.7.1 植物種類

本季調查於六個樣區內共記錄 45 科 111 屬 133 種植物，包含蕨類植物 1 科 1 屬 1 種；裸子植物 1 科 1 屬 1 種；雙子葉植物 39 科 88 屬 106 種，以菊科 15 種為最多之科別，其次是豆科 12 種，大戟科 10 種，錦葵科 9 種，旋花科 7 種；單子葉植物 4 科 21 屬 25 種，以禾本科 19 種為最多之科別，其次是莎草科 4 種。

本季時序隸屬冬季，平均溫度 17.9°C(最低溫 9.4°C、最高溫 23.6°C)，累積雨量 13.5mm(調查日前 30 日環保署麥寮測站累積雨量)，本季相較前季均溫明顯下降有間歇性低溫且雨量同樣稀少的氣候型態。本季各樣區均未見明顯人為干擾狀況。

本季各樣區上層植被族群相較前季，因均溫明顯下降有間歇性低溫且雨量同樣稀少的氣候型態，各樣區上層植被族群多呈現休眠現象，主要仍以人工木麻黃族群為主，主要次生林族群如構樹、蓖麻、血桐、巴西胡椒木、棟、台灣欒樹等生長狀況仍屬良好，林下仍延續前季可見羅漢松、象牙木、中東海棗等少量植株族群。本季各樣區中低層植被族群相較前季，因均溫明顯下降有間歇性低溫且雨量同樣稀少的氣候型態，各植被族群相較前季於濱海、草地、農田區域明顯均呈現大面積黃化休眠狀況，但依據調查結果顯示植物族群種類符合季節更替之正常變動情形。

本季調查結果發現農委會「臺灣維管束植物紅皮書名錄」公告之瀕臨滅絕稀有植物(EN)，計北堤樣區--繖楊 (*Thespesia populnea* (L.) Solad. ex Correa) 及許厝寮木麻黃防風林樣區--苦藍盤(*Myoporum bontioides* A.Gray)二種，族群穩定生長情形良好。

表 2.8 六輕陸域植物生態調查物種統計表

歸隸屬性		蕨類植物	裸子植物	雙子葉植物	單子葉植物	小計
類別	科數	1	1	39	4	45
	屬數	1	1	88	21	111
	種數	1	1	106	25	133
型態	喬木	0	1	23	1	25
	灌木	0	0	23	3	26
	藤本	0	0	20	0	20
	草本	1	0	40	21	62
性屬	特有	0	0	1	0	1

歸隸屬性	蕨類植物	裸子植物	雙子葉植物	單子葉植物	小計
原生	1	1	51	18	71
歸化	0	0	42	6	48
栽培	0	0	12	1	13
稀有	0	0	2	0	2

2.7.2 植被類型

本區域隸屬雲林縣沿海區域，本次調查所有樣區均屬於人為已開發地區未有天然海岸林相，樣區內包含海岸防風林、草生地、廢耕農田、魚塭旁及廠區圍牆阻隔帶等型態。監測區域各樣區之植被類型分述如後：

(一) 六輕北側堤防樣區

本監測樣區位於六輕離島工業區之北側，半徑 100 公尺調查範圍內緊鄰濁水溪出海口。由於本監測樣區為濱海防風林帶區域，長年處於強風吹襲的現象，因此受到嚴重的風害及海風所帶來之鹽份，嚴苛的生長環境嚴重影響其間各植物族群的生長。

針對本監測點 20m×20m 樣區的調查，樣區內共記錄 27 科 57 屬 65 種植物，物種相較前季減少 2 種；相較去年同季增加 2 種，主要族群包括雙子葉植物之菊科(7 種)、豆科(6 種)、大戟科(6 種)、旋花科(5 種)；單子葉植物以禾本科(13 種)為主。

上層植被組成於本季調查，仍以人造木麻黃防風林為主。本季相較前季均溫明顯下降有間歇性低溫且雨量同樣稀少的氣候型態，上層植被以人工木麻黃及次生林的巴西胡椒木、繖楊、黃槿族群為主，上層植被族群相較前季呈現明顯休眠狀況，尤其以迎風面的巴西胡椒木族群呈現明顯落葉現象，林下區域可見裸子植物的羅漢松小苗及構樹、血桐等次生林族群生長，但植株及族群都不大。整體上層植被族群生長情況仍屬穩定良好。樣區仍延續前季可見農委會「臺灣維管束植物紅皮書名錄」公告之瀕臨滅絕稀有植物(EN)--繖楊 (*Thespesia populnea* (L.) Solad. ex Correa)，族群仍屬穩定良好。

中低層植被組成於本季調查，本季樣區並無人為干擾狀況，樣區內主要仍以海岸先驅植物為主。中低層植被因上層植被巴西胡椒木及繖楊族群的大面積拓展，已明顯壓縮中低層植被生長空間，原大量草生地的物種族群減少，族群面積明顯縮小。於人工木麻黃林相邊緣及間隙空曠區域，馬鞭草科(馬纓丹)族群擴大迅速成為最主要族群，防風林下周邊區域

主要以菊科(大花咸豐草、美洲假蓬、加拿大蓬)、旋花科(菟絲子)、桑科(葎草)為主，林下區域因光線較為不足多轉換以藤本植物如葡萄科(虎葛)、瓜科(短角苦瓜)、西番蓮科(毛角葉西番蓮、三角葉西番蓮)、防己科(千金藤)，及茜草科(雞屎藤)、旋花科(銳葉牽牛、槭葉牽牛、紅花野牽牛)等物種為主；在周邊空曠裸露草生地區域以禾本科(白茅、甜根子草、五節芒、孟仁草、龍爪茅、狗牙根、牛筋草等)，旋花科(菟絲子、馬鞍藤)、菊科(美洲假蓬、加拿大蓬)、柳葉菜科(裂葉月見草)、藜科(變葉藜)、錦葵科(細葉金午時花)及豆科(田菁、賽芻豆、煉莢豆、濱刀豆)等族群為主。整體中低層植被族群，因本季相較前季均溫明顯下降有間歇性低溫且雨量同樣稀少的氣候型態影響，植被族群呈現明顯黃化休眠狀況，覆蓋率相較前季降低，依據調查結果顯示植物族群種類符合季節更替之正常變動情形。

表 2.9 六輕北側堤防樣區喬木監測結果

六輕北側堤防	株數	密度	相對密度	∫值總和	優勢度	相對優勢度	IV 值
1 木麻黃	30	750	33.7%	2.019	0.504	50.4%	42.0%
2 黃槿	4	100	4.5%	0.126	0.031	3.1%	3.8%
3 繖楊	15	375	16.9%	1.060	0.264	26.4%	21.7%
4 巴西胡椒木	40	1,000	44.9%	0.804	0.201	20.1%	32.5%

(二) 許厝寮木麻黃防風林樣區

本監測樣區隸屬廠區東側防風林區，半徑 100 公尺調查範圍均屬建廠前早期木麻黃防風林區域。由於木麻黃防風林栽植已相當長的一段時間，加上並非緊鄰濱海區域風力影響較輕微，且林下尚有許多長年積水渠道，整體林相相對穩定，堪稱得上是一良好的植物族群生育環境。

針對本監測點 20m×20m 樣區的調查，樣區內共記錄 30 科 55 屬 62 種植物，物種相較前季減少 2 種；相較去年同季減少 4 種，主要族群包括雙子葉植物之菊科(7 種)、錦葵科(5 種)、旋花科(5 種)；單子葉植物以禾本科(11 種)為主。

上層植被組成於本季調查，主要仍屬早期人造木麻黃防風林為主，族群林相穩定生長良好。林下已衍生包括欖李、苦藍盤、血桐、構樹、臭娘子、台灣欒樹、水黃皮、象牙木、中東海棗等多樣化的次生林族群。本季相較前季均溫明顯下降有間歇性低溫且雨量同樣稀少的氣候型態，原渠道水域呈現水塘型態相較前季更顯減小，上層植被族群多呈現休眠狀況，樣

區內欖李族群逐漸擴大壓迫周邊苦藍盤族群及中低層植被的菊科鯽魚膽族群，迫使苦藍盤及鯽魚膽族群減少並向周邊外圍生長，整體上層植被族群生長情況仍屬穩定良好。樣區仍延續前季可見農委會「臺灣維管束植物紅皮書名錄」公告之瀕臨滅絕稀有保育類植物--苦藍盤(*Myoporum bontioides* A.Gray)族群，族群因欖李族群壓迫，族群略顯縮小逐漸向外拓展，生長狀況仍屬穩定良好。

中低層植被組成於本季調查，本季樣區並無人為干擾狀況，主要仍為陽性先趨性草本物種。濱水域周邊區域因水域面積減少呈現較明顯的裸露狀況，於濱水域周邊區域，主要以禾本科蘆葦及菊科鯽魚膽為主，菊科鯽魚膽有族群逐漸減少的現象，其他包括馬鞭草科(苦林盤)、蘿藦科(武靴藤)、莧科(印度牛膝)、落葵科(落葵)、藜科(變葉藜)、禾本科(蘆葦、水生黍、狗牙根、假儉草、大黍、莠狗尾草等)等族群，因上層植被欖李族群增長壓迫，族群面積漸趨減少並向周邊拓殖。木麻黃防風林下透光性較差區域，主要包括禾本科(狗牙根、假儉草、大黍、莠狗尾草等)、莧科(印度牛膝)、落葵科(落葵)、藜科(變葉藜)等草本族群，及西番蓮科(毛西番蓮、三角葉西番蓮)、旋花科(銳葉牽牛、槭葉牽牛、紅花野牽牛)、茜草科(雞屎藤)、葡萄科(虎葛)、蘿藦科(武靴藤)等藤本植物族群為主；道路旁光線充足區域則可見菊科(大花咸豐草、鱧腸、加拿大蓬、黃鵪菜、長柄菊)、錦葵科(賽葵、細葉金午時花、金午時花、野棉花)、柳葉菜科(水丁香)、旋花科(槭葉牽牛、銳葉牽牛、紅花野牽牛)、大戟科(大飛揚草)、藜科(變葉藜)、禾本科(大黍、蒺藜草、孟仁草、牛筋草、龍爪茅、莠狗尾草)等多樣化的陽性族群。本季相較前季均溫明顯下降有間歇性低溫且雨量同樣稀少的氣候型態，中低層植被族群多呈現明顯的黃化落葉休眠的現象。整體而言中低層植被族群覆蓋率相較前季減少，渠道周邊因水量更加減少呈現較明顯裸露區域現象，依據調查結果顯示植物族群種類符合季節更替之正常變動情形。

表 2.10 許厝寮木麻黃防風林樣區喬木監測結果

許厝寮	株數	密度	相對密度	∑值總和	優勢度	相對優勢度	IV 值
1 木麻黃	19	475	22.6%	1.343	0.634	63.5%	43.0%
2 欖李	38	950	45.2%	0.585	0.276	27.6%	36.4%
3 苦藍盤	17	425	20.2%	0.134	0.063	6.3%	13.3%

許厝寮	株數	密度	相對密度	∫值總和	優勢度	相對優勢度	IV 值
4 血桐	5	125	6.0%	0.039	0.018	1.8%	3.9%
5 黃槿	1	25	1.2%	0.008	0.004	0.4%	0.8%
6 臭娘子	3	75	3.6%	0.008	0.004	0.4%	2.0%
7 象牙木	1	25	1.2%	0.001	0.000	0.0%	0.6%

(三) 新吉村樣區

本監測樣區位居新吉村內台 61 線快速道路旁，半徑 100 公尺調查範圍為濱海防風林邊緣閒置草生地區域。本區域光線充足各種先驅次生林及陽性物種紛紛進駐，形成多樣化物種族群競逐生育的區域。

針對本監測點 20m×20m 樣區的調查，樣區內共記錄 20 科 53 屬 65 種植物，物種相較前季增加 2 種；相較去年同季增加 4 種，主要族群包括雙子葉植物之菊科(11 種)、錦葵科(5 種)、旋花科(7 種)、大戟科(4 種)、豆科(4 種)；單子葉植物以禾本科(14 種)為主。

上層植被組成於本季調查，因樣區屬防風林邊緣主要以蓖麻、銀合歡、血桐、構樹、小葉桑等次生林為主，族群林相穩定生長良好。本季樣區於本季並無人為干擾，先前人為堆入大量土石區域已大量著生蓖麻及銀合歡植被，尤其以蓖麻成長幅度較為明顯取代原有中低層草本植被，生長狀況仍屬穩定。本季相較前季均溫明顯下降有間歇性低溫且雨量同樣稀少的氣候型態，上層植被多呈現落葉黃化現象族群休眠擴大趨緩狀況，整體上層植被族群生長情況仍屬穩定良好。

中低層植被組成於本季調查，本季樣區並無人為干擾狀況，仍以陽性先趨性草本物種為主要族群。先前人為堆入大量土石區域，因大量上層植被蓖麻及銀合歡族群的蓬勃生長，已抑制並取代原有中低層草本及藤本植被族群，主要族群仍以旋花科(碗仔花、槭葉牽牛、銳葉牽牛)、茜草科(雞屎藤)、菊科(大花咸豐草、長柄菊)、禾本科(孟仁草、牛筋草、蒺藜草)、西番蓮科(毛西番蓮、三角葉西番蓮)為主；次生林下區域可見西番蓮科(毛西番蓮、三角葉西番蓮)、茜草科(雞屎藤)、旋花科(槭葉牽牛、銳葉牽牛、紅花野牽牛、碗仔花)、葡萄科(虎葛)、瓜科(短角苦瓜)等藤本植物族群生長；臨道路邊緣草生地可見禾本科(巴拉草、龍爪茅、白茅、紅毛草、孟仁草)、旋花科(槭葉牽牛、馬鞍藤)、西番蓮科(毛西番蓮、三角葉西番蓮)、茜草科(雞屎藤)、莧科(印度牛膝)、菊科(長柄菊、大花咸豐草、兔仔菜、豨薟、苦滇菜)、番杏科(海馬齒、假海馬齒)、柳葉菜科(水丁香)、藜科(變

葉藜)等多樣化中低層植被族群為主。本季相較前季均溫明顯下降有間歇性低溫且雨量同樣稀少的氣候型態，中低層植被族群多呈現明顯的黃化落葉休眠的現象，整體而言中低層植被族群覆蓋率相較前季減少，整體覆蓋率仍屬良好，依據調查結果顯示植物族群種類符合季節更替之正常變動情形。

表 2.11 新吉村樣區喬木監測結果

新吉村	株數	密度	相對密度	∫值總和	優勢度	相對優勢度	IV 值
1 木麻黃	2	50	3.8%	0.090	0.330	33.0%	18.4%
2 銀合歡	13	325	24.5%	0.065	0.237	23.7%	24.0%
3 構樹	4	100	7.5%	0.020	0.073	7.3%	7.4%
4 蓖麻	33	825	62.3%	0.093	0.341	34.2%	48.3%
5 血桐	1	25	1.9%	0.005	0.018	1.8%	1.9%

(四) 海豐蚊港橋樣區

本監測樣區隸屬海豐蚊港橋周圍，半徑 100 公尺調查範圍為分佈於虎尾溪河堤兩側之養殖魚塭區域。本區域主要為養殖魚塭或農舍豬舍，可能導致土壤受到鹽害，或因魚塭之內尚存有深淺不一的水窪，經由時間的演替，物種自由的入侵進駐，現多已形成草地。

針對本監測點 20m×20m 樣區的調查，樣區內共記錄 20 科 48 屬 54 種植物，物種相較前季減少 2 種；相較去年同季減少 1 種，主要族群包括雙子葉植物之菊科(8 種)、番杏科(3 種)、旋花科(3 種)、大戟科(3 種)、豆科(3 種)；單子葉植物以禾本科(14 種)為主。

上層植被於本季調查，整體樣區仍無喬木物種。週邊房舍豬寮區域，可見人工栽培的水黃皮、番石榴、印度棗、紅花緬梔等喬木，樣區臨道路側可見土密樹、構樹、小葉桑及蓖麻等木本苗木族群。本季相較前季均溫明顯下降有間歇性低溫且雨量同樣稀少的氣候型態，族群多呈現休眠黃化狀況，樣區周邊整體上層植被族群生長情況仍屬穩定良好。

中低層植被組成於本季調查，本季樣區並無新增人為干擾狀況，主要仍以陽性先趨性草本物種為主要族群。中低層植被組成於原魚塭之草生地區域，主要為禾本科蘆葦及菊科灌木鯽魚膽族群，今年來鯽魚膽族群族群逐漸減少由蘆葦族群取代，周邊區域可見菊科(大花咸豐草、長柄菊、加拿大蓬)、旋花科(槭葉牽牛、銳葉牽牛、紅花野牽牛)、豆科(田菁)等族

群，魚塭邊緣土堤主要為菊科(大花咸豐草、長柄菊、苦蕒菜、美洲假蓬、加拿大蓬)、莎草科(密穗磚子苗)、番杏科(番杏、海馬齒、假海馬齒)、馬齒莧科(毛馬齒莧、馬齒莧)及禾本科(蒺藜草、龍爪茅、孟仁草、狗牙根、莠狗尾草)等族群；樣區旁臨道路溝渠旁可見禾本科(白茅、鹽地鼠尾粟、甜根子草、大黍、牛筋草、孟仁草、紅毛草、龍爪茅)、菊科(大花咸豐草、長柄菊、鱧腸)、錦葵科(朱槿)、桑科(葎草)等；住宅周邊主要可見禾本科(白茅、牛筋草、孟仁草、紅毛草、龍爪茅)、大戟科(大飛揚草、台西大戟等)、西番蓮科(毛西番蓮、三角葉西番蓮)、十字花科(獨行菜)、茄科(龍葵)、豆科(田菁)等多樣性的族群。本季相較前季均溫明顯下降有間歇性低溫且雨量同樣稀少的氣候型態，因樣區地處空曠區域，中低層植被族群呈現明顯黃化休眠狀況，整體而言覆蓋率相較前季略顯減少，依據調查結果顯示符合季節更替之正常變動情形。

(五) 台西草寮樣區

本監測樣區隸屬台西草寮聚落周圍，半徑 100 公尺調查範圍為主要為廢耕農田區域。本區域周圍多已經人為開發，具有許多人工建物，包含道路、住宅、農田及魚塭等。此區雖然為廢耕農田，但農民仍會不定期耕犁清除並播灑綠肥植物，因此定期人為干擾的效應嚴重，除農田邊緣木麻黃防風林帶外，區域內多為草本先驅種類為主，喬木物種僅見少量血桐、構樹、巴西胡椒木、棟著生的狀況。

針對本監測點 20m×20m 樣區的調查，樣區內共記錄 25 科 53 屬 62 種植物，物種相較前季減少 4 種；相較去年同季減少 7 種，主要族群包括雙子葉植物之菊科(10 種)、豆科(5 種)、旋花科(4 種)；單子葉植物以禾本科(13 種)為主。

上層植被組成於本季調查，主要以人造木麻黃防風林為主，原林相邊緣空曠區域巴西胡椒木、棟、木棉次生林族群逐漸擴大，本季於林下區域仍可見裸子植物的羅漢松小苗生長。本季相較前季均溫明顯下降有間歇性低溫且雨量同樣稀少的氣候型態，各族群相較前季呈現休眠狀況，但整體上層植被族群生長情況仍屬穩定良好。

中低層植被組成於本季調查，本季樣區並無人為干擾狀況，主要仍以陽性先趨性草本物種為主要族群。上層植被人造木麻黃防風林邊緣之菊科鯽魚膽族群大量減少，由禾本科(蘆葦)、菊科(美洲假蓬、加拿大蓬)、莧

科(印度牛膝、莠狗尾草)等高莖族群逐漸取代為主要族群，上層植被林下主要為蔓性植物旋花科(銳葉牽牛、槭葉牽牛、白花牽牛)、西番蓮科(毛西番蓮、三角葉西番蓮)族群；休耕農田區域主要以菊科大花咸豐草為最強勢族群，已抑制其他族群的生長，零星區域可見禾本科(白茅、鹽地鼠尾粟、大黍、巴拉草、牛筋草、孟仁草、紅毛草、龍爪茅)、莎草科(香附子、磚子苗)、菊科(長柄菊、美洲假蓬、咸豐草、鱧腸、刀傷草)、番杏科(番杏、海馬齒、假海馬齒)、豆科(田菁)、藜科(變葉藜、裸花鹼蓬)等多樣化陽性先驅植物族群萌生，然族群均不大；鄰近道路周邊溝渠區域可見豆科(田菁、煉莢豆)、旋花科(銳葉牽牛、槭葉牽牛、白花牽牛)、西番蓮科(毛西番蓮、三角葉西番蓮)、桑科(葎草)等族群。本季相較前季均溫明顯下降有間歇性低溫且雨量同樣稀少的氣候型態，且樣區地處空曠休耕農田區域，中低層植被族群呈現明顯黃化休眠狀況，整體而言覆蓋率相較前季將低，依據調查結果顯示符合季節更替之正常變動情形。

表 2.12 台西草寮樣區喬木監測結果

台西草寮	株數	密度	相對密度	§ 值總和	優勢度	相對優勢度	IV 值
1 木麻黃	9	225	42.9%	0.636	0.881	87.3%	64.9%
2 血桐	3	75	14.3%	0.008	0.011	1.1%	7.7%
3 巴西胡椒木	4	100	19.0%	0.062	0.086	8.5%	13.8%
4 棟	2	50	9.5%	0.016	0.022	2.2%	5.9%
5 羅漢松	1	25	4.8%	0.001	0.001	0.1%	2.5%
6 木棉	2	50	9.5%	0.006	0.008	0.8%	5.2%

(六) 六輕隔離水道南端樣區

本監測樣區隸屬六輕隔離水道之南端，半徑 100 公尺調查範圍主要為廠區木麻黃防風林之邊緣區域。本區域木麻黃林落葉覆蓋底層嚴重，造成林下物種侷限，因本區域位於木麻黃林區域，因此物種組成上產生邊際效應，樣區物種多由拓殖性較強之陽性先趨性物種所組成，除人工造林之木麻黃外，自然進駐之構樹、血桐等次生林植株均偏小，另於道路旁陸續有人工種植喬木狀況，草本物種仍以先驅種類為主。

針對本監測點 20m×20m 樣區的調查，樣區內共記錄 24 科 50 屬 54 種植物，物種相較前季減少 2 種；相較去年同季增加 3 種，主要族群包括雙子葉植物之菊科(7 種)、旋花科(5 種)、大戟科(4 種)、豆科(3 種)、錦葵

科(3種)；單子葉植物以禾本科(9種)為主。

上層植被組成於本季調查，仍以人造木麻黃防風林為主，林下區域可見大量的構樹、血桐、臭娘子、黃槿、台灣欒樹等次生林族群。樣區周邊臨道路區域自106年陸續大量人工種植的黃花風鈴木、風鈴木等植株，生長狀況仍屬良好，道路周邊可見早期人工栽植之大葉山欖、瓊崖海棠、海欖果、鳳凰木等零星喬木。本季相較前季均溫明顯下降有間歇性低溫且雨量同樣稀少的氣候型態，各族群相較前季呈現明顯休眠黃化狀況，但整體上層植被族群生長情況仍屬穩定良好。

中低層植被組成於本季調查，本季樣區並無人為干擾狀況，主要仍以陽性先趨性草本物種為主要族群。樣區中低層植被因上層植被次生林大量出現造成林下遮蔽，也明顯壓縮中低層植被生育空間，近年來族群面積逐漸縮小，草生地範圍仍以菊科大花咸豐草為最優勢的族群，另包括菊科(加拿大蓬、美洲假蓬、長柄菊)、莧科(印度牛膝)、落葵科(落葵)、茄科(苦蕒、龍葵)、豆科(田菁)、禾本科(狗牙根、蒺藜草、牛筋草、龍爪茅、大黍等)等族群；上層植被林下區域近年來著生大量商陸科(珊瑚珠)族群，其餘包含茄科(苦蕒、龍葵)及藤本植物之西番蓮科(毛西番蓮、三角葉西番蓮)、旋花科(槭葉牽牛、銳葉牽牛、白花牽牛、碗仔花)、茜草科(雞屎藤)、禾本科(狗牙根、蒺藜草、大黍等)等族群；樣區周邊臨道路旁區域可見禾本科(大黍、大花咸豐草、狗牙根、蒺藜草、孟仁草、牛筋草、龍爪茅、白茅)、菊科(長柄菊、美洲假蓬、兔仔菜、苦蕒菜、一枝香、黃鵪菜)、大戟科(大飛揚草)、錦葵科(賽葵、金午時花)等族群零星生長。本季相較前季均溫明顯下降有間歇性低溫且雨量同樣稀少的氣候型態，中低層植被族群呈現明顯黃化休眠狀況，整體而言覆蓋率相較前季減少，依據調查結果顯示符合季節更替之正常變動情形。

表 2.13 六輕隔離水道南端樣區喬木監測結果

隔離水道南端	株數	密度	相對密度	§值總和	優勢度	相對優勢度	IV值
1 木麻黃	56	1,400	40.6%	2.533	0.950	95.1%	67.7%
2 構樹	47	1,175	34.1%	0.059	0.022	2.2%	18.2%
3 血桐	24	600	17.4%	0.068	0.026	2.6%	10.0%
4 臭娘子	10	250	7.2%	0.003	0.001	0.1%	3.7%
5 台灣欒樹	1	25	0.7%	0.001	0.000	0.0%	0.4%

陸域植物名錄

季別	綱	科	學名	中名	型態	原生別	豐富度	六輕北側堤防樣區	許厝寮木麻黃防風林樣區	新吉村樣區	海豐蚊港橋樣區	台西草寮樣區	六輕隔離水道南端樣區	六輕廠區周界區域	
	Pteridophyte 蕨類植物														
112年第1季	蕨類植物	Pteridaceae	鳳尾蕨科	<i>Pteris vittata</i> L.	鱗蓋鳳尾蕨	草本	原生	普遍						*	
112年第1季	蕨類植物	Schizaeaceae	海金沙科	<i>Lygodium japonicum</i> (Thunb.) Sw.	海金沙	草本	原生	普遍		*				*	
	Gymnosperm 裸子植物														
112年第1季	裸子植物	Araucariaceae	南洋杉科	<i>Araucaria cunninghamii</i> Sweet	肯氏南洋杉	喬木	歸化	普遍						*	
112年第1季	裸子植物	Araucariaceae	南洋杉科	<i>Araucaria excelsa</i> (Lamb) R. Br.	小葉南洋杉	喬木	歸化	普遍						*	
112年第1季	裸子植物	Cupressaceae	柏科	<i>Sabina chinensis</i> (L.) Ant.	圓柏	灌木	栽培	普遍						*	
112年第1季	裸子植物	Cycadaceae	蘇鐵科	<i>Cycas taitungensis</i> C. F. Shen et al.	台東蘇鐵	灌木	原生	稀少						*	
112年第1季	裸子植物	Podocarpaceae	羅漢松科	<i>Podocarpus macrophyllus</i> (Thunb.) Sweet	羅漢松	喬木	原生	中等	*			*		*	
112年第1季	Dicotyledon 雙子葉植物														
112年第1季	雙子葉植物	Acanthaceae	爵床科	<i>Hygrophilc polysperma</i> T. Anders	小獅子草	草本	原生	中等						*	
112年第1季	雙子葉植物	Acanthaceae	爵床科	<i>Ruellia brittoniana</i> Leonard	翠蘆莉	草本	歸化	普遍		*				*	
112年第1季	雙子葉植物	Aizoaceae	番杏科	<i>Sesuvium portulacastrum</i> (L.) L.	海馬齒	草本	原生	普遍	*		*	*	*	*	
112年第1季	雙子葉植物	Aizoaceae	番杏科	<i>Tetragonia tetragonoides</i> (Pall.) Kuntze	番杏	草本	原生	普遍			*			*	
112年第1季	雙子葉植物	Aizoaceae	番杏科	<i>Trianthemum portulacastrum</i> L.	假海馬齒	草本	原生	普遍			*	*		*	
112年第1季	雙子葉植物	Amaranthaceae	莧科	<i>Achyranthes aspera</i> L. var. <i>indica</i> L.	印度牛膝	草本	原生	普遍		*	*	*	*	*	
112年第1季	雙子葉植物	Amaranthaceae	莧科	<i>Alternanthera bettzickiana</i> (Regel) G.Nicholson	毛蓮子草	草本	歸化	普遍						*	
112年第1季	雙子葉植物	Amaranthaceae	莧科	<i>Alternanthera philoxeroides</i> (Mart.) Griseb.	空心蓮子草	草本	歸化	普遍						*	
112年第1季	雙子葉植物	Amaranthaceae	莧科	<i>Amaranthus inamoenus</i> Willd.	莧菜	草本	栽培	普遍						*	
112年第1季	雙子葉植物	Amaranthaceae	莧科	<i>Amaranthus viridis</i> L.	野莧菜	草本	歸化	普遍	*	*	*	*	*	*	
112年第1季	雙子葉植物	Amaranthaceae	莧科	<i>Celosia argentea</i> L.	青葙	草本	歸化	普遍						*	
112年第1季	雙子葉植物	Amaranthaceae	莧科	<i>Gomphrena celosioides</i> Mart.	假千日紅	草本	歸化	普遍						*	
112年第1季	雙子葉植物	Amaryllidaceae	石蒜科	<i>Hippeastrum equestre</i> (Ait.) Herb	孤挺花	草本	栽培	普遍						*	
112年第1季	雙子葉植物	Amaryllidaceae	石蒜科	<i>Hymenocallis speciosa</i> (L. f. ex Salisb.) Salisb.	蟹蟹花	草本	栽培	普遍						*	
112年第1季	雙子葉植物	Anacardiaceae	漆樹科	<i>Rhus javanica</i> L. var. <i>roxburghiana</i> (DC.) Rehd. & Wilson	羅氏鹽膚木	喬木	原生	普遍						*	
112年第1季	雙子葉植物	Anacardiaceae	漆樹科	<i>Schinus terebinthifolius</i> Raddi	巴西胡椒木	喬木	歸化	普遍	*	*		*		*	
112年第1季	雙子葉植物	Anacardiaceae	漆樹科	<i>Semecarpus gigantifolia</i> Vidal.	臺東漆	喬木	原生	普遍						*	
112年第1季	雙子葉植物	Annonaceae	番荔枝科	<i>Annona squamosa</i> L.	番荔枝	灌木	栽培	普遍						*	
112年第1季	雙子葉植物	Apiaceae	繖形花科	<i>Centella asiatica</i> (L.) Urban	雷公根	草本	原生	普遍						*	
112年第1季	雙子葉植物	Apocynaceae	夾竹桃科	<i>Allamanda cathartica</i> Linn.	軟枝黃蟬	木質藤本	歸化	普遍						*	
112年第1季	雙子葉植物	Apocynaceae	夾竹桃科	<i>Cerbera manghas</i> L.	海檬果	喬木	栽培	普遍					*	*	
112年第1季	雙子葉植物	Apocynaceae	夾竹桃科	<i>Nerium indicum</i> Mill.	夾竹桃	喬木	栽培	普遍					*	*	
112年第1季	雙子葉植物	Apocynaceae	夾竹桃科	<i>Tabernaemontana divaricata</i> (L.) R.Br.	馬茶花	灌木	栽培	普遍						*	
112年第1季	雙子葉植物	Apocynaceae	夾竹桃科	<i>Thevetia peruviana</i> Merr.	黃花夾竹桃	喬木	栽培	普遍						*	
112年第1季	雙子葉植物	Asclepiadaceae	蘿藦科	<i>Gymnema sylvestre</i> (Retz.) Schultes	武靴藤	攀緣灌木	原生	普遍	*					*	
112年第1季	雙子葉植物	Asteraceae	菊科	<i>Ageratum houstonianum</i> Mill.	紫花藿香薊	草本	歸化	普遍						*	
112年第1季	雙子葉植物	Asteraceae	菊科	<i>Artemisia capillaris</i> Thunb.	茵陳蒿	草本	原生	普遍						*	
112年第1季	雙子葉植物	Asteraceae	菊科	<i>Aster subulatus</i> Michaux	帚馬蘭	草本	歸化	普遍						*	
112年第1季	雙子葉植物	Asteraceae	菊科	<i>Bidens chilensis</i> DC.	大花咸豐草	草本	歸化	普遍	*	*	*	*	*	*	
112年第1季	雙子葉植物	Asteraceae	菊科	<i>Bidens pilosa</i> L. var. <i>minor</i> (Blume) Sherff	咸豐草	草本	歸化	普遍			*	*	*	*	
112年第1季	雙子葉植物	Asteraceae	菊科	<i>Eclipta prostrata</i> L.	鱧腸	草本	原生	普遍		*		*	*	*	
112年第1季	雙子葉植物	Asteraceae	菊科	<i>Emilia sonchifolia</i> (L.) DC.	紫背草	草本	原生	普遍						*	
112年第1季	雙子葉植物	Asteraceae	菊科	<i>Conyza bonariensis</i> (L.) Cronq.	美洲假蓬	草本	歸化	普遍	*		*	*	*	*	
112年第1季	雙子葉植物	Asteraceae	菊科	<i>Conyza canadensis</i> L.	加拿大蓬	草本	歸化	普遍	*	*	*	*		*	
112年第1季	雙子葉植物	Asteraceae	菊科	<i>Conyza sumatrensis</i> Retz.	野茼蒿	草本	栽培	普遍						*	
112年第1季	雙子葉植物	Asteraceae	菊科	<i>Grangea maderaspatana</i> (L.) Poir.	線球菊	草本	歸化	普遍						*	
112年第1季	雙子葉植物	Asteraceae	菊科	<i>Gaillardia pulchella</i>	天人菊	草本	歸化	普遍						*	

季別	綱	科	學名	中名	型態	原生別	豐富度	六輕北側堤防樣區	許厝寮木麻黃防風林樣區	新吉村樣區	海豐蚊港橋樣區	台西草寮樣區	六輕隔離水道南端樣區	六輕廠區周界區域
112年第1季	雙子葉植物	Asteraceae 菊科	<i>Helianthus annuus</i> L.	野生向日葵	草本	歸化	普遍							*
112年第1季	雙子葉植物	Asteraceae 菊科	<i>Ixeris chinensis</i> (Thunb.) Nakai	兔仔菜	草本	歸化	普遍	*		*		*	*	*
112年第1季	雙子葉植物	Asteraceae 菊科	<i>Ixeris laevigata</i> (Blume) Schultz-Bip. var. oldhami.	刀傷草	草本	歸化	普遍	*			*	*		*
112年第1季	雙子葉植物	Asteraceae 菊科	<i>Mikania micrantha</i> H. B. K.	小花蔓澤蘭	草質藤本	歸化	普遍		*	*				*
112年第1季	雙子葉植物	Asteraceae 菊科	<i>Parthenium hysterophorus</i> L.	銀膠菊	草本	歸化	普遍			*				*
112年第1季	雙子葉植物	Asteraceae 菊科	<i>Pluchea sagittalis</i>	翼莖闊苞菊	灌木	歸化	普遍							*
112年第1季	雙子葉植物	Asteraceae 菊科	<i>Pluchea indica</i> (L.) Less.	鯽魚膽	灌木	原生	普遍		*		*	*		*
112年第1季	雙子葉植物	Asteraceae 菊科	<i>Siegesbeckia orientalis</i> L.	豨薟	草本	原生	普遍			*				*
112年第1季	雙子葉植物	Asteraceae 菊科	<i>Sonchus oleraceus</i> Linn.	苦蕒菜	草本	歸化	普遍	*		*	*		*	*
112年第1季	雙子葉植物	Asteraceae 菊科	<i>Taraxacum formosanum</i> Kitam.	台灣蒲公英	草本	原生	普遍							*
112年第1季	雙子葉植物	Asteraceae 菊科	<i>Tithonia diversifolia</i>	王爺葵	草本	歸化	普遍							*
112年第1季	雙子葉植物	Asteraceae 菊科	<i>Tridax procumbens</i> Linn.	長柄菊	草本	歸化	普遍	*	*	*	*	*	*	*
112年第1季	雙子葉植物	Asteraceae 菊科	<i>Vernonia cinerea</i> (L.) Less.	一枝香	草本	原生	普遍							*
112年第1季	雙子葉植物	Asteraceae 菊科	<i>Youngia japonica</i> (L.) DC.	黃鸝菜	草本	原生	普遍		*	*		*	*	*
112年第1季	雙子葉植物	Basellaceae 落葵科	<i>Anredera cordifolia</i> (Tenore) van Steenis	洋落葵	草質藤本	歸化	普遍							*
112年第1季	雙子葉植物	Basellaceae 落葵科	<i>Basella alba</i> L.	落葵	草質藤本	歸化	普遍		*					*
112年第1季	雙子葉植物	Bignoniaceae 紫葳科	<i>Tabebuia chrysantha</i> (Jacq.) Nichols.	黃花風鈴木	喬木	栽培	普遍							*
112年第1季	雙子葉植物	Bignoniaceae 紫葳科	<i>Tabebuia impetiginosa</i> (Mart. ex DC.) Standl.	風鈴木	喬木	栽培	普遍							*
112年第1季	雙子葉植物	Brassicaceae 十字花科	<i>Lepidium virginicum</i> Linn.	獨行菜(小團扇蕒)	草本	歸化	普遍	*	*		*	*		*
112年第1季	雙子葉植物	Caesalpiniaceae 蘇木科	<i>Cassia fistula</i> L.	阿勃勒	喬木	栽培	普遍							*
112年第1季	雙子葉植物	Calophyllaceae 胡桐科	<i>Calophyllum inophyllum</i> L.	瓊崖海棠	喬木	原生	中等						*	
112年第1季	雙子葉植物	Capparidaceae 山柑科	<i>Cleome ruidosperma</i> DC.	成功白花菜	草本	歸化	中等							*
112年第1季	雙子葉植物	Capparidaceae 山柑科	<i>Cleome spinosa</i> Jacq.	醉蝶花	草本	栽培	普遍							*
112年第1季	雙子葉植物	Caprifoliaceae 忍冬科	<i>Sambucus formosana</i> Nakai	有骨消	灌木	原生	普遍							*
112年第1季	雙子葉植物	Caricaceae 番木瓜科	<i>Carica papaya</i> L.	木瓜(番木瓜)	喬木	歸化	普遍							*
112年第1季	雙子葉植物	Caryophyllaceae 石竹科	<i>Drymaria diandra</i> Blume	菁芳草	草本	原生	普遍							*
112年第1季	雙子葉植物	Casuarinaceae 木麻黃科	<i>Casuarina equisetifolia</i> L.	木麻黃	喬木	栽培	普遍	*	*	*		*	*	*
112年第1季	雙子葉植物	Chenopodiaceae 藜科	<i>Chenopodium acuminatum</i> Willd. subsp. <i>virgatum</i> (Thunb.) Kitamura	變葉藜	草本	原生	普遍	*	*	*	*	*	*	*
112年第1季	雙子葉植物	Chenopodiaceae 藜科	<i>Chenopodium ambrosioides</i> L.	臭杏	草本	原生	普遍							*
112年第1季	雙子葉植物	Chenopodiaceae 藜科	<i>Chenopodium serotinum</i> L.	小藜	草本	原生	普遍							*
112年第1季	雙子葉植物	Chenopodiaceae 藜科	<i>Suaeda nudiflora</i> (Willd.) Moq.	裸花鹼蓬	草本	原生	普遍				*	*		*
112年第1季	雙子葉植物	Combretaceae 使君子科	<i>Lumnitzera racemosa</i> Willd.	欖李	喬木	原生	中等		*					*
112年第1季	雙子葉植物	Combretaceae 使君子科	<i>Terminalia catappa</i> L.	欖仁	喬木	栽培	普遍							*
112年第1季	雙子葉植物	Convolvulaceae 旋花科	<i>Cuscuta australis</i> R. Br.	菟絲子	草質藤本	原生	普遍	*		*				*
112年第1季	雙子葉植物	Convolvulaceae 旋花科	<i>Cuscuta chinensis</i> Lam.	濱菟絲子	草質藤本	原生	普遍							*
112年第1季	雙子葉植物	Convolvulaceae 旋花科	<i>Ipomoea acuminata</i> (Vahl.) Roem. & Schult.	銳葉牽牛	草質藤本	原生	普遍	*	*	*	*	*	*	*
112年第1季	雙子葉植物	Convolvulaceae 旋花科	<i>Ipomoea batatas</i> (L.) Lam.	番薯	草質藤本	栽培	普遍							*
112年第1季	雙子葉植物	Convolvulaceae 旋花科	<i>Ipomoea cairica</i> (L.) Sweet	槭葉牽牛	草質藤本	歸化	普遍	*	*	*	*	*	*	*
112年第1季	雙子葉植物	Convolvulaceae 旋花科	<i>Ipomoea hederacea</i> (L.) Jacq.	碗仔花	草質藤本	歸化	普遍		*	*			*	*
112年第1季	雙子葉植物	Convolvulaceae 旋花科	<i>Ipomoea pes-caprae</i> (L.) Sweet subsp. <i>brasiliensis</i> (L.) Oostst.	馬鞍藤	草質藤本	原生	普遍	*		*				*
112年第1季	雙子葉植物	Convolvulaceae 旋花科	<i>Ipomoea sinensis</i> (Desr.) Choisy	白花牽牛	草質藤本	原生	普遍		*	*		*	*	*
112年第1季	雙子葉植物	Convolvulaceae 旋花科	<i>Ipomoea triloba</i> L.	紅花野牽牛	草質藤本	原生	普遍	*	*	*	*	*	*	*
112年第1季	雙子葉植物	Cucurbitaceae 瓜科	<i>Luffa cylindrica</i> (L.) M. Roem.	絲瓜	草質藤本	栽培	普遍							*
112年第1季	雙子葉植物	Cucurbitaceae 瓜科	<i>Momordica charantia</i> L. var. <i>abbreviata</i> Ser.	短角苦瓜	草質藤本	歸化	普遍	*	*	*		*	*	*
112年第1季	雙子葉植物	Cucurbitaceae 瓜科	<i>Trichosanthes cucumeroides</i> (Ser.) Maxim. ex Franch. & Sav.	王瓜	草質藤本	原生	普遍							*
112年第1季	雙子葉植物	Ebenaceae 柿樹科	<i>Diospyros ferrea</i> (Willd.) Bakh. f.	象牙木	喬木	原生	中等		*					*
112年第1季	雙子葉植物	Euphorbiaceae 大戟科	<i>Acalypha wilkesiana</i> Muell.-Arg.	威氏鐵莧	灌木	栽培	中等							*
112年第1季	雙子葉植物	Euphorbiaceae 大戟科	<i>Bischofia javanica</i> Blume	茄苳	喬木	原生	普遍							*

季別	綱	科	學名	中名	型態	原生別	豐富度	六輕北側堤防樣區	許厝寮木麻黃防風林樣區	新吉村樣區	海豐蚊港橋樣區	台西草寮樣區	六輕隔離水道南端樣區	六輕廠區周界區域
112年第1季	雙子葉植物	Euphorbiaceae 大戟科	<i>Breynia officinalis</i> Hemsl.	紅珠仔	灌木	原生	普遍	*						*
112年第1季	雙子葉植物	Euphorbiaceae 大戟科	<i>Bridelia tomentosa</i> Blume	土密樹	喬木	原生	普遍				*			*
112年第1季	雙子葉植物	Euphorbiaceae 大戟科	<i>Chamaesyce hirta</i> (L.) Millsp.	大飛揚草	草本	原生	普遍	*	*	*	*	*	*	*
112年第1季	雙子葉植物	Euphorbiaceae 大戟科	<i>Chamaesyce serpens</i> (H. B. & K.) Small	匍根地錦	草本	歸化	中等	*						*
112年第1季	雙子葉植物	Euphorbiaceae 大戟科	<i>Chamaesyce taihsiensis</i> Chaw & Koutnilc	台西大戟	草本	歸化	中等			*	*			*
112年第1季	雙子葉植物	Euphorbiaceae 大戟科	<i>Chamaesyce thymifolia</i> (L.) Millsp.	小飛揚草	草本	原生	普遍						*	*
112年第1季	雙子葉植物	Euphorbiaceae 大戟科	<i>Drypetes littoralis</i> (C. B. Rob.) Merr.	鐵色	灌木	栽培	中等							*
112年第1季	雙子葉植物	Euphorbiaceae 大戟科	<i>Euphorbia cyathophora</i> Murr.	猩猩草	灌木	歸化	普遍							*
112年第1季	雙子葉植物	Euphorbiaceae 大戟科	<i>Euphorbia heterophylla</i> L.	白苞猩猩草	草本	歸化	普遍							*
112年第1季	雙子葉植物	Euphorbiaceae 大戟科	<i>Euphorbia milii</i> Ch. des Moulins	麒麟花	灌木	栽培	普遍	*						*
112年第1季	雙子葉植物	Euphorbiaceae 大戟科	<i>Macaranga tanarius</i> (L.) Muell.-Arg.	血桐	喬木	原生	普遍	*	*	*		*	*	*
112年第1季	雙子葉植物	Euphorbiaceae 大戟科	<i>Manihot esculenta</i> Crantz.	樹薯	灌木	栽培	普遍							*
112年第1季	雙子葉植物	Euphorbiaceae 大戟科	<i>Ricinus communis</i> L.	蓖麻	灌木	歸化	普遍	*	*	*		*	*	*
112年第1季	雙子葉植物	Euphorbiaceae 大戟科	<i>Synostemon bacciforme</i> (L.) Webster	假葉下珠	草本	原生	中等							*
112年第1季	雙子葉植物	Fabaceae 豆科	<i>Abrus precatorius</i> L.	雞母珠	攀緣灌木	原生	普遍							*
112年第1季	雙子葉植物	Fabaceae 豆科	<i>Alysicarpus vaginalis</i> (L.) DC.	煉莢豆	草本	原生	普遍	*		*	*	*		*
112年第1季	雙子葉植物	Fabaceae 豆科	<i>Arachis duranensis</i>	蔓花生	草本	歸化	普遍							*
112年第1季	雙子葉植物	Fabaceae 豆科	<i>Bauhinia variegata</i> Linn.	羊蹄甲	喬木	栽培	普遍							*
112年第1季	雙子葉植物	Fabaceae 豆科	<i>Canavalia rosea</i> (Sw.) DC.	濱刀豆	草質藤本	原生	普遍	*						*
112年第1季	雙子葉植物	Fabaceae 豆科	<i>Crotalaria pallida</i> Ait. var. <i>obovata</i> (G. Don) Polhill	黃野百合	草本	原生	普遍							*
112年第1季	雙子葉植物	Fabaceae 豆科	<i>Delonix regia</i> (Boj.) Rafinisque	鳳凰木	喬木	栽培	普遍						*	*
112年第1季	雙子葉植物	Fabaceae 豆科	<i>Erythrina variegata</i> Linn.	刺桐	喬木	栽培	普遍							*
112年第1季	雙子葉植物	Fabaceae 豆科	<i>Leucaena leucocephala</i> (Lam.) de Wit.	銀合歡	灌木	歸化	普遍			*		*	*	*
112年第1季	雙子葉植物	Fabaceae 豆科	<i>Macroptilium atropurpureus</i> (DC.) Urban	賽芎豆	草質藤本	歸化	普遍	*						*
112年第1季	雙子葉植物	Fabaceae 豆科	<i>Mimosa diplotricha</i> C. Wright ex Sauvalle	美洲含羞草	匍匐灌木	歸化	普遍	*			*			*
112年第1季	雙子葉植物	Fabaceae 豆科	<i>Mimosa pudica</i> Linn.	含羞草	匍匐灌木	歸化	普遍			*				*
112年第1季	雙子葉植物	Fabaceae 豆科	<i>Pithecellobium dulce</i> (Roxb.) Benth.	金龜樹	喬木	栽培	中等							*
112年第1季	雙子葉植物	Fabaceae 豆科	<i>Pongamia pinnata</i> (Linn) Merr.	水黃皮	喬木	原生	普遍		*					*
112年第1季	雙子葉植物	Fabaceae 豆科	<i>Senna occidentalis</i> (L.) Link	望江南	草本	原生	普遍							*
112年第1季	雙子葉植物	Fabaceae 豆科	<i>Sesbania cannabiana</i> (Retz.) Poir	田菁	草本	歸化	普遍	*	*	*	*	*	*	*
112年第1季	雙子葉植物	Fabaceae 豆科	<i>Sesbania sesban</i> (L.) Merr.	印度田菁	灌木	歸化	普遍					*		*
112年第1季	雙子葉植物	Fabaceae 豆科	<i>Vigna marina</i> (Burm.) Merr.	濱豇豆	草質藤本	原生	普遍	*				*		*
112年第1季	雙子葉植物	Flacourtiaceae 大風子科	<i>Scolopia oldhamii</i> Hance	魯花樹	小喬木	原生	普遍							*
112年第1季	雙子葉植物	Goodeniaceae 草海桐科	<i>Scaevola sericea</i> Vahl.	草海桐	灌木	原生	普遍	*						*
112年第1季	雙子葉植物	Lauraceae 樟科	<i>Cinnamomum camphora</i> (L.) Nees & Eberm.	樟樹	喬木	原生	普遍							*
112年第1季	雙子葉植物	Lauraceae 樟科	<i>Litsea glutinosa</i> (Lour.) C. B. Rob.	潺槁木薑子	喬木	栽培	中等							*
112年第1季	雙子葉植物	Lythraceae 千屈菜科	<i>Cuphea hyssopifolia</i> H. B. K.	細葉雪茄花	灌木	栽培	普遍							*
112年第1季	雙子葉植物	Magnoliaceae 木蘭科	<i>Magnolia grandiflora</i> L.	洋玉蘭	喬木	栽培	中等							*
112年第1季	雙子葉植物	Malvaceae 錦葵科	<i>Abutilon indicum</i> (L.) Sweet	冬葵子	草本	原生	普遍							*
112年第1季	雙子葉植物	Malvaceae 錦葵科	<i>Bombax ceiba</i> L.	木棉	喬木	歸化	普遍					*		*
112年第1季	雙子葉植物	Malvaceae 錦葵科	<i>Hibiscus rosa-sinensis</i> Linn.	朱槿	灌木	歸化	普遍			*	*			*
112年第1季	雙子葉植物	Malvaceae 錦葵科	<i>Hibiscus tiliaceus</i> L.	黃槿	喬木	原生	普遍	*	*	*			*	*
112年第1季	雙子葉植物	Malvaceae 錦葵科	<i>Malvastrum coromandelianum</i> (L.) Garcke	賽葵	草本	歸化	普遍		*				*	*
112年第1季	雙子葉植物	Malvaceae 錦葵科	<i>Sida acuta</i> Burme f.	細葉金午時花	小灌木	原生	普遍	*	*					*
112年第1季	雙子葉植物	Malvaceae 錦葵科	<i>Sida rhombifolia</i> L.	金午時花	小灌木	原生	普遍		*	*	*		*	*
112年第1季	雙子葉植物	Malvaceae 錦葵科	<i>Sida cordifolia</i> L.	圓葉金午時花	草本	原生	普遍							*
112年第1季	雙子葉植物	Malvaceae 錦葵科	<i>Thespesia populnea</i> (L.) Solad. ex Correa	繖楊	喬木	原生	稀有(EN)	*						*
112年第1季	雙子葉植物	Malvaceae 錦葵科	<i>Malva viscus arboreus</i> (L.) Cav	南美朱槿	灌木	歸化	普遍			*				*
112年第1季	雙子葉植物	Malvaceae 錦葵科	<i>Urena lobata</i> L	野棉花	小灌木	原生	普遍		*	*				*

季別	綱	科	學名	中名	型態	原生別	豐富度	六輕北側堤防樣區	許厝寮木麻黃防風林樣區	新吉村樣區	海豐蚊港橋樣區	台西草寮樣區	六輕隔離水道南端樣區	六輕廠區周界區域
112年第1季	雙子葉植物	Meliaceae 楝科	<i>Melia azedarach</i> L.	楝	喬木	原生	普遍		*			*		*
112年第1季	雙子葉植物	Menispermaceae 防己科	<i>Cocculus orbiculatus</i> (L.) DC.	鐵牛八石	木質藤本	原生	普遍							*
112年第1季	雙子葉植物	Menispermaceae 防己科	<i>Stephania japonica</i> (Thunb. ex Murray) Miers	千金藤	木質藤本	原生	普遍	*				*		*
112年第1季	雙子葉植物	Moraceae 桑科	<i>Broussonetia papyrifera</i> (L.) L'Herit. ex Vent.	構樹	喬木	原生	普遍	*	*	*		*	*	*
112年第1季	雙子葉植物	Moraceae 桑科	<i>Ficus benghalensis</i>	孟加拉榕	喬木	歸化	普遍							*
112年第1季	雙子葉植物	Moraceae 桑科	<i>Ficus microcarpa</i> L. f.	榕	喬木	原生	普遍							*
112年第1季	雙子葉植物	Moraceae 桑科	<i>Humulus scandens</i> (Lour.) Merr.	葎草	草本	原生	普遍	*	*	*	*	*	*	*
112年第1季	雙子葉植物	Moraceae 桑科	<i>Morus australis</i> Poir.	小葉桑	灌木	原生	普遍		*	*		*		*
112年第1季	雙子葉植物	Myrsinaceae 紫金牛科	<i>Ardisia squamulosa</i> Presl	春不老	灌木	原生	普遍							*
112年第1季	雙子葉植物	Myrtaceae 桃金娘科	<i>Melaleuca leucadendra</i> Linn.	白千層	喬木	栽培	普遍							*
112年第1季	雙子葉植物	Myrtaceae 桃金娘科	<i>Psidium guajava</i> L.	番石榴	灌木	栽培	普遍							*
112年第1季	雙子葉植物	Myrtaceae 桃金娘科	<i>Syzygium samarangense</i>	蓮霧	喬木	歸化	普遍							*
112年第1季	雙子葉植物	Nyctaginaceae 紫茉莉科	<i>Bougainvillea spectabilis</i> Willd.	九重葛	木質藤本	栽培	普遍							*
112年第1季	雙子葉植物	Oleaceae 木犀科	<i>Ligustrum japonicum</i> Thunb.	日本女貞	灌木	栽培	普遍							*
112年第1季	雙子葉植物	Onagraceae 柳葉菜科	<i>Ludwigia octovalvis</i> (Jacq.) Raven	水丁香	草本	歸化	普遍		*	*		*		*
112年第1季	雙子葉植物	Onagraceae 柳葉菜科	<i>Oenothera laciniata</i> J. Hill	裂葉月見草	草本	歸化	普遍	*						*
112年第1季	雙子葉植物	Oxalidaceae 酢醬草科	<i>Oxalis corniculata</i> L.	黃花酢醬草	草本	歸化	普遍				*	*		*
112年第1季	雙子葉植物	Passifloraceae 西番蓮科	<i>Passiflora foetida</i> L. var. <i>hispida</i> (DC. ex Triana & Planch.) K	毛西番蓮	草質藤本	歸化	普遍	*	*	*	*	*	*	*
112年第1季	雙子葉植物	Passifloraceae 西番蓮科	<i>Passiflora suberosa</i> L.	三角葉西番蓮	草質藤本	歸化	普遍	*	*	*	*	*	*	*
112年第1季	雙子葉植物	Polygonaceae 蓼科	<i>Polygonum chinense</i> L.	火炭母草	草本	原生	普遍							*
112年第1季	雙子葉植物	Polygonaceae 蓼科	<i>Polygonum lanatum</i> Roxb.	白苦柱	草本	原生	中等							*
112年第1季	雙子葉植物	Polygonaceae 蓼科	<i>Rumex crispus</i> L. var. <i>japonicus</i> (Houtt.) Makino	羊蹄	草本	原生	普遍							*
112年第1季	雙子葉植物	Portulacaceae 馬齒莧科	<i>Portulaca grandiflora</i> Hook.	松葉牡丹	草本	栽培	普遍							*
112年第1季	雙子葉植物	Portulacaceae 馬齒莧科	<i>Portulaca pilosa</i> L.	毛馬齒莧	草本	原生	普遍	*		*	*	*		*
112年第1季	雙子葉植物	Portulacaceae 馬齒莧科	<i>Portulaca oleracea</i> L.	馬齒莧	草本	原生	普遍	*	*	*	*	*	*	*
112年第1季	雙子葉植物	Rhamnaceae 鼠李科	<i>Ziziphus mauritiana</i> Lam.	印度棗	小喬木	栽培	中等				*			*
112年第1季	雙子葉植物	Phytolaccaceae 商陸科	<i>Rivinia humilis</i> L.	珊瑚珠	草本	歸化	普遍						*	*
112年第1季	雙子葉植物	Rosaceae 薔薇科	<i>Raphiolepis indica</i> (L.)	厚葉石斑木	小喬木	栽培	接近威脅(NT)							*
112年第1季	雙子葉植物	Rubiaceae 茜草科	<i>Ixora x williamsii</i> Hort.	矮仙丹	灌木	歸化	普遍							*
112年第1季	雙子葉植物	Rubiaceae 茜草科	<i>Paederia scandens</i> (Lour.) Merr.	雞屎藤	草質藤本	原生	普遍	*	*	*	*	*	*	*
112年第1季	雙子葉植物	Rutaceae 芸香科	<i>Citrus tachibana</i> (Makino) Tanaka	橘柑	小喬木	栽培	中等							*
112年第1季	雙子葉植物	Rutaceae 芸香科	<i>Murraya paniculata</i> (L.) Jack.	月橘	灌木	栽培	普遍				*			*
112年第1季	雙子葉植物	Sapindaceae 無患子科	<i>Cardiospermum halicacabum</i> L.	倒地鈴	草質藤本	原生	普遍							*
112年第1季	雙子葉植物	Sapindaceae 無患子科	<i>Koelreuteria henryi</i> Dummer	臺灣欒樹	喬木	特有	普遍		*				*	*
112年第1季	雙子葉植物	Sapotaceae 山欖科	<i>Palaquium formosanum</i> Hay.	大葉山欖	喬木	栽培	普遍						*	*
112年第1季	雙子葉植物	Scrophulariaceae 玄參科	<i>Bacopa monnieri</i> (L.) Wettst.	過長沙	草本	原生	普遍							*
112年第1季	雙子葉植物	Scrophulariaceae 玄參科	<i>Myoporum bontioides</i> A.Gray	苦藍盤	灌木	原生	稀有(EN)		*					*
112年第1季	雙子葉植物	Solanaceae 茄科	<i>Cestrum nocturnum</i> Linn.	夜香花	灌木	栽培	中等							*
112年第1季	雙子葉植物	Solanaceae 茄科	<i>Physalis angulata</i> L.	苦蕒	草本	原生	普遍				*	*		*
112年第1季	雙子葉植物	Solanaceae 茄科	<i>Solanum diphyllum</i> L.	瑪瑙珠	草本	歸化	普遍	*						*
112年第1季	雙子葉植物	Solanaceae 茄科	<i>Solanum nigrum</i> L.	龍葵	草本	原生	普遍		*	*	*	*	*	*
112年第1季	雙子葉植物	Solanaceae 茄科	<i>Solanum torvum</i> Sw.	萬桃花	灌木	原生	普遍							*
112年第1季	雙子葉植物	Sterculiaceae 梧桐科	<i>Sterculia foetida</i> Linn.	掌葉蘋婆	喬木	栽培	普遍							*
112年第1季	雙子葉植物	Tamaricaceae 檉柳科	<i>Tamarix aphylla</i> (L.) Karst.	無葉檉柳	喬木	栽培	中等							*
112年第1季	雙子葉植物	Thymelaeaceae 瑞香科	<i>Wikstroemia indica</i> C. A. Mey.	南嶺堯花	灌木	原生	普遍							*
112年第1季	雙子葉植物	Tiliaceae 田麻科	<i>Triumfetta bartramia</i> L.	垂椴草	灌木	原生	普遍							*
112年第1季	雙子葉植物	Ulmaceae 榆科	<i>Celtis sinensis</i> Personn	朴樹	喬木	原生	普遍							*
112年第1季	雙子葉植物	Verbenaceae 馬鞭草科	<i>Avicennia marina</i> (Forsk.) Vierh.	海茄苳	灌木	原生	普遍							*
112年第1季	雙子葉植物	Verbenaceae 馬鞭草科	<i>Clerodendrum inerme</i> (L.) Gaertn.	苦林盤	灌木	原生	普遍		*					*

季別	綱	科	學名	中名	型態	原生別	豐富度	六輕北側堤防樣區	許厝寮木麻黃防風林樣區	新吉村樣區	海豐蚊港橋樣區	台西草寮樣區	六輕隔離水道南端樣區	六輕廠區周界區域
112年第1季	雙子葉植物	Verbenaceae	馬鞭草科	<i>Duranta repens</i> L.	金露花	灌木	歸化	普遍		*				*
112年第1季	雙子葉植物	Verbenaceae	馬鞭草科	<i>Duranta repens</i> cv'Gloden leaves	黃金露花	灌木	栽培	普遍						*
112年第1季	雙子葉植物	Verbenaceae	馬鞭草科	<i>Lantana camara</i> L.	馬纓丹	灌木	歸化	普遍	*		*			*
112年第1季	雙子葉植物	Verbenaceae	馬鞭草科	<i>Lantana montevidensis</i> (Spreng.) Briq.	小葉馬纓丹	木質藤本	歸化	普遍						*
112年第1季	雙子葉植物	Verbenaceae	馬鞭草科	<i>Phyla nodiflora</i> (L.) Greene	鴨舌癩(過江藤)	草本	原生	普遍	*		*			*
112年第1季	雙子葉植物	Verbenaceae	馬鞭草科	<i>Premna obtusifolia</i> R. Br.	臭娘子	喬木	原生	普遍		*			*	*
112年第1季	雙子葉植物	Verbenaceae	馬鞭草科	<i>Stachytarpheta jamaicensis</i> (L.) Vahl.	長穗木	草本	歸化	普遍						*
112年第1季	雙子葉植物	Verbenaceae	馬鞭草科	<i>Verbena officinalis</i> Linn.	馬鞭草	草本	歸化	普遍						*
112年第1季	雙子葉植物	Verbenaceae	馬鞭草科	<i>Vitex rotundifolia</i> L. f.	海埔姜	蔓性灌木	原生	普遍	*					*
112年第1季	雙子葉植物	Vitaceae	葡萄科	<i>Cayratia japonica</i> (Thunb.) Gagnep	虎葛	木質藤本	歸化	普遍	*	*	*	*	*	*
112年第1季	雙子葉植物	Zygophyllaceae	蒺藜科	<i>Tribulus terrestris</i> L.	蒺藜	草本	原生	普遍						*
	Monocotyledon 單子葉植物													
112年第1季	單子葉植物	Agavaceae	龍舌蘭科	<i>Agave sisalana</i> Perr. ex Enghlm.	瓊麻	灌木	原生	普遍						*
112年第1季	單子葉植物	Agavaceae	龍舌蘭科	<i>Cordyline terminalis</i> (Linn.) Kunth.	朱蕉	灌木	栽培	普遍						*
112年第1季	單子葉植物	Agavaceae	龍舌蘭科	<i>Sansevieria trifasciata</i> cv."Laurentii"	金邊虎尾蘭	草本	栽培	普遍						*
112年第1季	單子葉植物	Arecaceae	棕櫚科	<i>Livistona chinensis</i> R. Br.	蒲葵	喬木	栽培	中等						*
112年第1季	單子葉植物	Arecaceae	棕櫚科	<i>Phoenix dactylifera</i> Linnaeus	中東海棗	喬木	栽培	中等	*	*				*
112年第1季	單子葉植物	Arecaceae	棕櫚科	<i>Phoenix hanceana</i> Naudin var. <i>formosana</i> Beccari	臺灣海棗	喬木	栽培	中等						*
112年第1季	單子葉植物	Arecaceae	棕櫚科	<i>Phoenix roebelenii</i> O' Brien.	羅比親王海棗	喬木	栽培	普遍						*
112年第1季	單子葉植物	Cyperaceae	莎草科	<i>Cyperus compactus</i> Retz.	密穗磚子苗	草本	原生	普遍	*		*			*
112年第1季	單子葉植物	Cyperaceae	莎草科	<i>Cyperus cyperoides</i> (L.) O. Kuntze	磚子苗	草本	原生	普遍			*		*	*
112年第1季	單子葉植物	Cyperaceae	莎草科	<i>Cyperus haspan</i> L.	畦畔莎草	草本	原生	普遍						*
112年第1季	單子葉植物	Cyperaceae	莎草科	<i>Cyperus rotundus</i> L.	香附子	草本	原生	普遍				*		*
112年第1季	單子葉植物	Cyperaceae	莎草科	<i>Fimbristylis cymosa</i> R. Br.	乾溝飄拂草	草本	原生	普遍						*
112年第1季	單子葉植物	Cyperaceae	莎草科	<i>Fimbristylis dichotoma</i> (L.) Vahl.	竹子飄拂草	草本	原生	普遍						*
112年第1季	單子葉植物	Musaceae	芭蕉科	<i>Musa sapientum</i> L.	香蕉	喬木	栽培	普遍						*
112年第1季	單子葉植物	Pandanaceae	露兜樹科	<i>Pandanus utilis</i> Bory	紅刺露兜樹	喬木	歸化	普遍						*
112年第1季	單子葉植物	Pandanaceae	露兜樹科	<i>Pandanus odoratissimus</i> L. f.	林投	灌木	原生	普遍	*					*
112年第1季	單子葉植物	Poaceae	禾本科	<i>Brachiaria mutica</i> (Forsk.) Stapf	巴拉草	草本	歸化	普遍	*		*	*	*	*
112年第1季	單子葉植物	Poaceae	禾本科	<i>Cenchrus echinatus</i> L.	蒺藜草	草本	歸化	普遍	*	*	*	*	*	*
112年第1季	單子葉植物	Poaceae	禾本科	<i>Chloris barbata</i> Sw.	孟仁草	草本	原生	普遍	*	*	*	*	*	*
112年第1季	單子葉植物	Poaceae	禾本科	<i>Cynodon dactylon</i> (L.) Pers.	狗牙根	草本	原生	普遍	*	*	*	*	*	*
112年第1季	單子葉植物	Poaceae	禾本科	<i>Dactyloctenium aegyptium</i> (L.) Beauv.	龍爪茅	草本	原生	普遍	*	*	*	*	*	*
112年第1季	單子葉植物	Poaceae	禾本科	<i>Eleusine indica</i> (L.) Gaertn	牛筋草	草本	原生	普遍	*	*	*	*	*	*
112年第1季	單子葉植物	Poaceae	禾本科	<i>Eremochloa ophiuroides</i> (Munro) Hack.	假儉草	草本	原生	普遍		*	*			*
112年第1季	單子葉植物	Poaceae	禾本科	<i>Imperata cylindrica</i> (L.) Beauv. var. <i>major</i> (Nees) Hubb. ex Hubb. & Vaughan	白茅	草本	原生	普遍	*	*	*	*	*	*
112年第1季	單子葉植物	Poaceae	禾本科	<i>Miscanthus floridulus</i> (Labill.) Warb. ex Schum. & Laut.	五節芒	草本	原生	普遍	*					*
112年第1季	單子葉植物	Poaceae	禾本科	<i>Panicum maximum</i> Jacq.	大黍	草本	歸化	普遍	*	*	*	*	*	*
112年第1季	單子葉植物	Poaceae	禾本科	<i>Panicum paludosum</i> Roxb.	水生黍	草本	原生	普遍		*		*		*
112年第1季	單子葉植物	Poaceae	禾本科	<i>Paspalum conjugatum</i> Berg.	兩耳草	草本	原生	普遍						*
112年第1季	單子葉植物	Poaceae	禾本科	<i>Paspalum distichum</i> L.	雙穗雀稗	草本	原生	普遍				*		*
112年第1季	單子葉植物	Poaceae	禾本科	<i>Pennisetum purpureum</i> Schumach.	象草	灌木	歸化	普遍			*	*		*
112年第1季	單子葉植物	Poaceae	禾本科	<i>Phragmites communis</i> (L.) Trin.	蘆葦	灌木	原生	普遍		*		*	*	*
112年第1季	單子葉植物	Poaceae	禾本科	<i>Rhynchelytrum repens</i> (Willd.) C. E. Hubb.	紅毛草	草本	歸化	普遍	*		*	*	*	*
112年第1季	單子葉植物	Poaceae	禾本科	<i>Saccharum spontaneum</i> L.	甜根子草	草本	原生	普遍	*		*	*	*	*
112年第1季	單子葉植物	Poaceae	禾本科	<i>Setaria geniculata</i> (Lam.) Beauv.	莠狗尾草	草本	歸化	普遍	*	*	*	*	*	*
112年第1季	單子葉植物	Poaceae	禾本科	<i>Setaria verticillata</i> (L.) Beauv.	倒刺狗尾草	草本	原生	普遍						*
112年第1季	單子葉植物	Poaceae	禾本科	<i>Spartina alterniflora</i> Loisel.	互花米草	草本	歸化	普遍						*

季別	綱	科	學名	中名	型態	原生別	豐富度	六輕北側堤防樣區	許厝寮木麻黃防風林樣區	新吉村樣區	海豐蚊港橋樣區	台西草寮樣區	六輕隔離水道南端樣區	六輕廠區周界區域
112年第1季	單子葉植物	Poaceae 禾本科	<i>Sporobolus virginicus</i> (L.) Kunth	鹽地鼠尾粟	草本	原生	普遍	*			*	*		*
112年第1季	單子葉植物	Poaceae 禾本科	<i>Zea mays</i> L.	玉蜀黍	草本	栽培	普遍							*
112年第1季	單子葉植物	Poaceae 禾本科	<i>Zoysia matrella</i> (L.) Merr.	馬尼拉芝	草本	原生	普遍			*				*
112年第1季	單子葉植物	Typhaceae 香蒲科	<i>Typha orientalis</i> Presl	香蒲	草本	原生	普遍							*
112年第1季	單子葉植物	Zingiberaceae 薑科	<i>Alpinia speciosa</i> (Windl.) K. Schum.	月桃	草本	原生	普遍							*





說明：樣區："*"表有監測到；空白表無此物種。

	
<p>六輕北側海堤樣區</p>	<p>許厝寮木麻黃防風林樣區</p>
	
<p>新吉村樣區</p>	<p>海豐蚊港橋樣區</p>
	
<p>台西草寮樣區</p>	<p>六輕隔離水道南端樣區</p>
	
<p>北側海堤繖楊小苗(EN)</p>	<p>北側海堤草海桐族群</p>

附圖 2 六輕陸域植物生態監測現況照片 (112 I) (1/3)

	
<p>北側海堤苦蕒菜族群</p>	<p>許厝寮苦藍盤族群(EN)</p>
	
<p>許厝寮中東海棗小苗</p>	<p>許厝寮台灣欒樹小苗</p>
	
<p>新吉村小花蔓澤蘭族群</p>	<p>新吉村甜根子草族群</p>
	
<p>新吉村銀膠菊族群</p>	<p>蚊港橋大花咸豐草族群</p>

附圖 2 六輕陸域植物生態監測現況照片 (1121) (2/3)

	
<p>蚊港橋馬纓丹族群</p>	<p>蚊港橋孟仁草族群</p>
	
<p>草寮血桐族群</p>	<p>草寮白茅草族群</p>
	
<p>草寮長柄菊族群</p>	<p>隔離水道瓊崖海棠族群</p>
	
<p>隔離水道珊瑚珠族群</p>	<p>隔離水道厚葉石斑木族群</p>

附圖 2 六輕陸域植物生態監測現況照片 (112 I) (3/3)

六輕北側堤防樣區(112Q1)

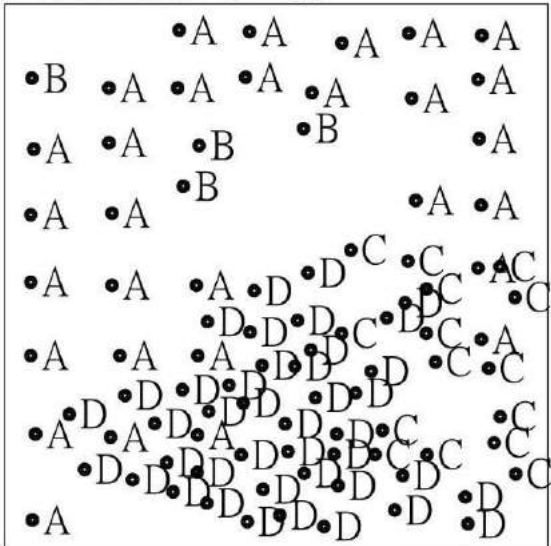

木本植物植被圖

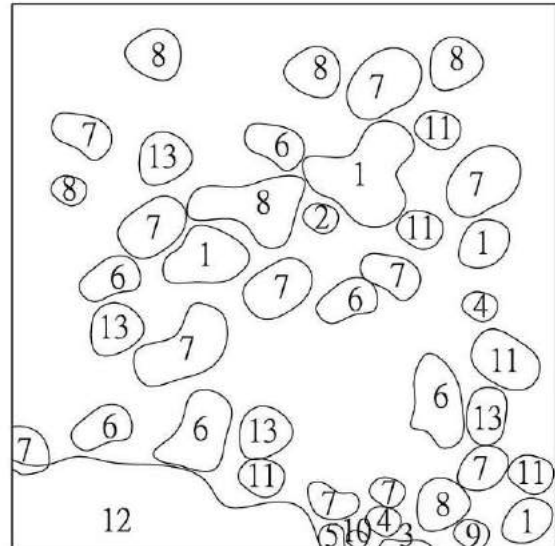

草本植物植被圖

- A: 木麻黃 B: 黃槿
C: 繖楊 D: 巴西胡椒木

- 1: 大花咸豐草 2: 馬鞍藤 3: 狗牙根
4: 菟絲子 5: 加拿大蓬 6: 雞屎藤
7: 虎葛 8: 三角葉西番蓮 9: 牛筋草
10: 龍爪茅 11: 千金藤 12: 馬櫻丹
13: 毛西番蓮

許厝防風林樣區(112Q1)

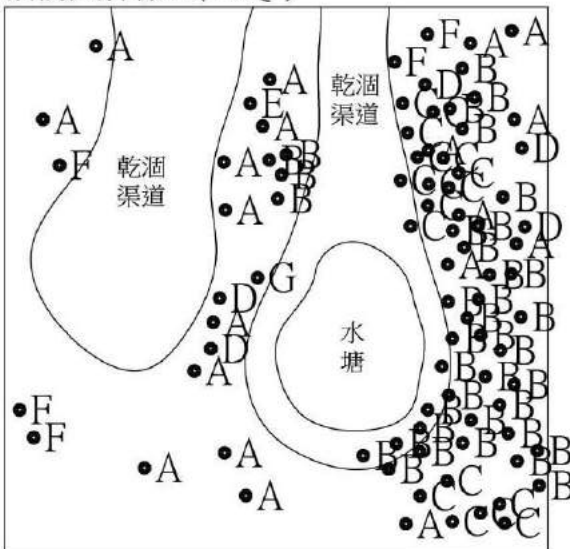

木本植物植被圖

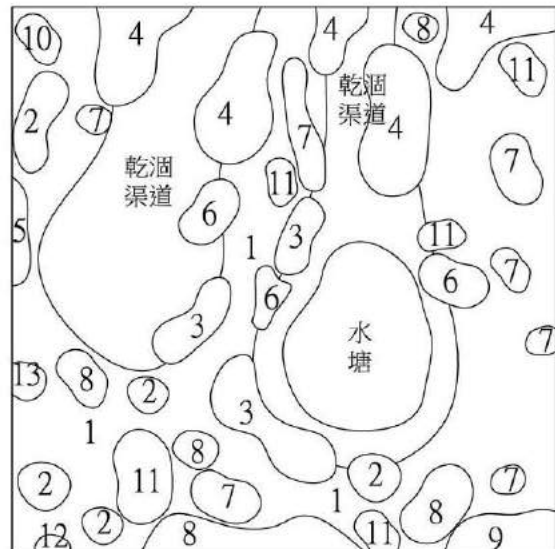

草本植物植被圖

- A: 木麻黃 B: 欖李
C: 苦檻藍 D: 血桐
E: 黃槿 F: 臭娘子
G: 象牙木

- 1: 狗牙根 2: 大花咸豐草 3: 鯽魚膽
4: 蘆葦 5: 孟仁草 6: 水生黍
7: 毛西番蓮 8: 印度牛膝 9: 五鞭藤
10: 莠狗尾草 11: 三角葉西番蓮 12: 小花蔓澤蘭
13: 金午時花

新吉村樣區(112Q1)

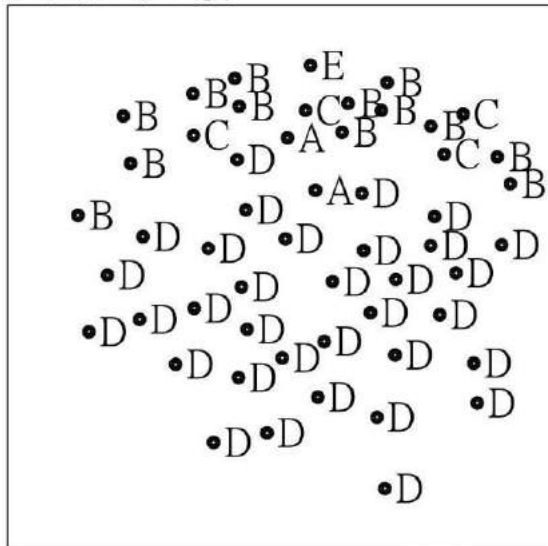

木本植物植被圖

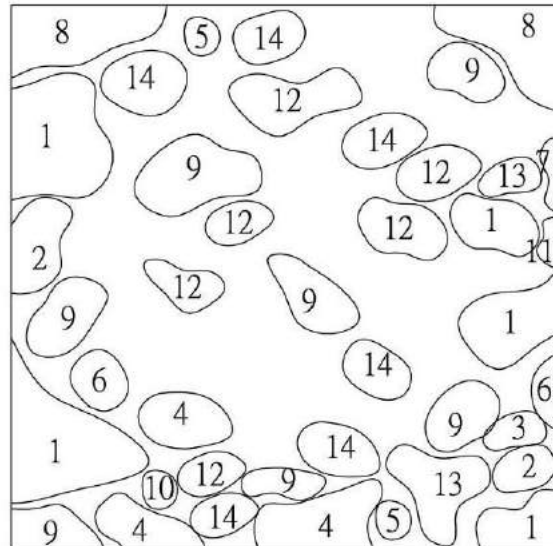

草本植物植被圖

A: 木麻黃 B: 銀合歡
C: 構樹 D: 蓖麻
E: 血桐

1: 大花咸豐草 2: 白茅草 3: 狗牙根
4: 碗仔花 5: 加拿大蓬 6: 紅毛草
7: 馬鞍藤 8: 甜根子草 9: 雞屎藤
10: 野棉花 11: 孟仁草 12: 虎葛
13: 葎草 14: 毛西番蓮

海豐蚊港橋樣區(112Q1)

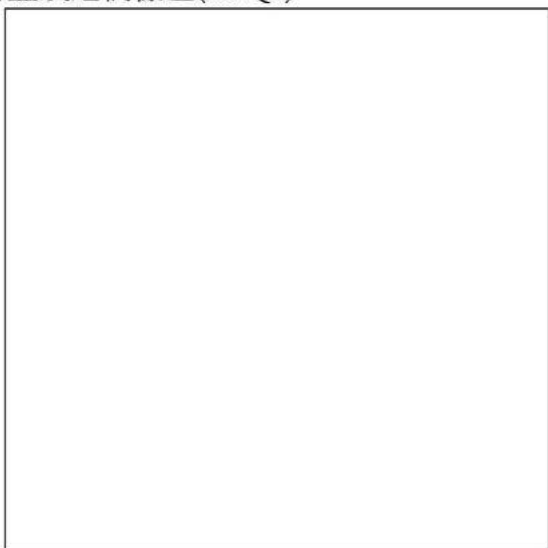

木本植物植被圖

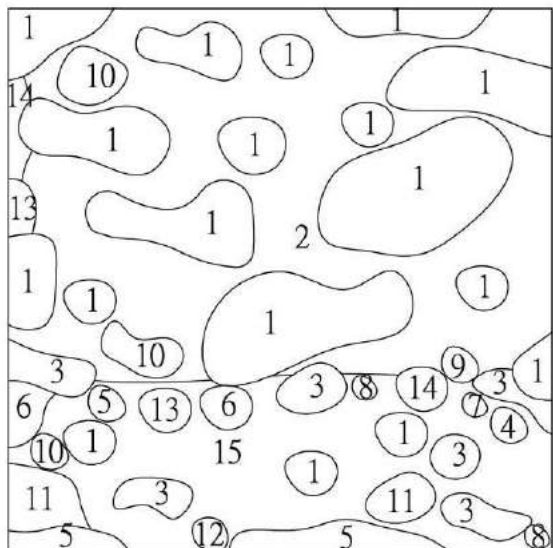

草本植物植被圖

本樣區無木本植物

1: 蘆葦 2: 鯽魚膽 3: 大花咸豐草
4: 雙穗雀稗 5: 濱馬齒 6: 番杏
7: 鱧腸 8: 加拿大蓬 9: 裸花鱸蓬
10: 雞屎藤 11: 馬齒莧 12: 磚子苗
13: 孟仁草 14: 白茅 15: 狗牙根

台西草寮樣區(112Q1)

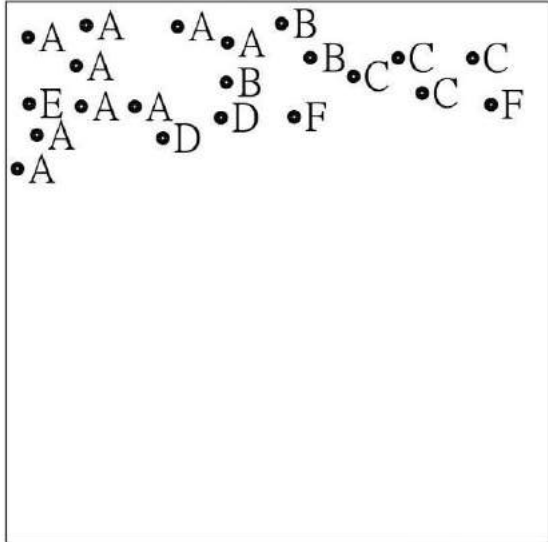

木本植物植被圖

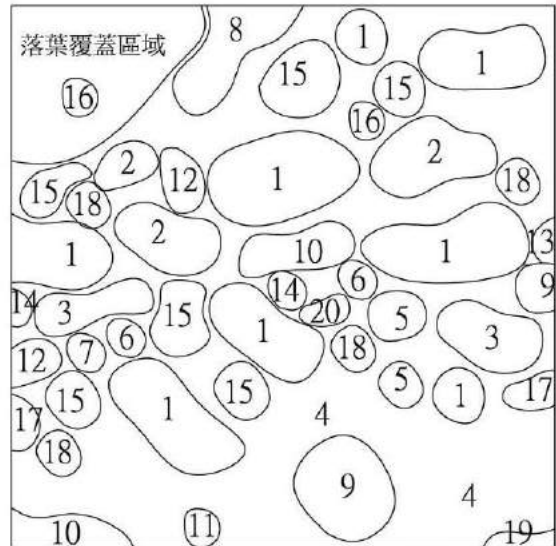

草本植物植被圖

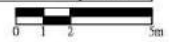

A: 木麻黃 B: 血桐
C: 巴西胡椒木 D: 棟
E: 羅漢松 F: 木棉

1: 蘆葦 2: 鯽魚膽 3: 狗牙根
4: 大花咸豐草 5: 龍爪茅 6: 禮腸
7: 帚馬蘭 8: 槭葉牽牛 9: 白茅
10: 大黍 11: 裸花鹼蓬 12: 莠狗尾草
13: 巴拉草 14: 密穗磚子苗 15: 毛西番蓮
16: 三角葉西番蓮 17: 野萹菜 18: 田菁
19: 馬齒莧 20: 苦蕒

六輕隔離水道南端樣區(112Q1)

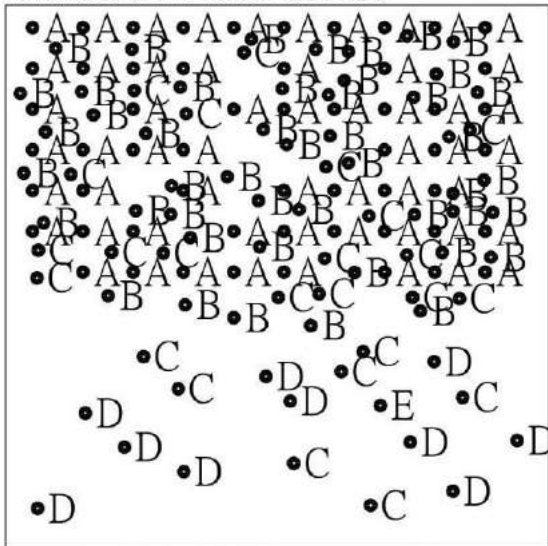

木本植物植被圖

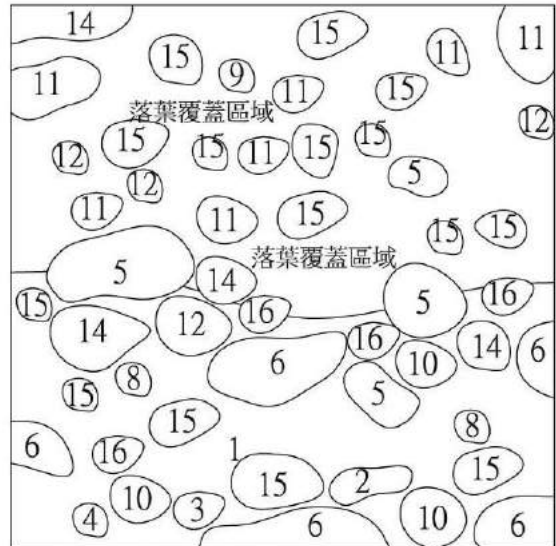

草本植物植被圖



A: 木麻黃 B: 構樹
C: 血桐 D: 臭娘子
E: 台灣欒樹

1: 大花咸豐草 2: 狗牙根 3: 紅毛草
4: 加拿大蓬 5: 毛西番蓮 6: 印度牛膝
7: 豨薟 8: 龍爪茅 9: 馬纓丹
10: 龍葵 11: 槭葉牽牛 12: 虎葛
13: 菟絲子 14: 三角葉西番蓮 15: 珊瑚珠
16: 碗仔花

第三章 檢討與建議

3.1 陸域生態概況

本季（112 年第一季）總共調查到野生動物 40 科 89 種（圖 1），較上季（69 種）增加，與去年同季（89 種）相同。歷年（民國 103 年始）同季野生動物種數介於 62~89 種，較歷年同季之 95% 信賴區間（ 78 ± 7 種）增加，且稍高於信賴區間。

本季總共調查到特有種 3 種，特有亞種 6 種，珍貴稀有保育類野生動物 2 種及其他應予保育之野生動物 1 種。各類動物之活動情形普遍正常，符合季節變動情況，將持續追蹤各類群變化。

3.2 哺乳類調查結果分析

3.2.1 與上季、去年同季、歷年同季比較

本季哺乳類共記錄 6 種 48 隻次，種數較上季（7 種）減少，較去年同季（5 種）增加，歷年同季種數介於 4~8 種，與歷年同季之 95% 信賴區間（ 6 ± 1 種）相同（圖 2），種類均為普遍平地常見的物種。本季調查總數量較上季（63 隻次）及去年同季（60 隻次）減少，歷年同季數量介於 20~84 隻次，較歷年同季之 95% 信賴區間（ 57 ± 12 隻次）減少，但仍於信賴區間內。

本季較上季新記錄 2 種，分別為小黃腹鼠及鬼鼠等；未記錄 3 種，分別為高頭蝠、絨山蝠及東亞摺翅蝠等。從優勢種來看，本季以東亞家蝠為優勢種，與上季和歷年同季相同。

本季調查記錄赤腹松鼠 1 種特有種，未記錄保育類物種，皆為一般常見物種。

3.2.2 歷年同季指數分析

本季哺乳類歧異度指數 C 為 0.64，較上季（0.72）低，歷年同季歧異度指數 C 介於 0.38~0.77，表示本季與歷年同季皆有優勢種集中於少數種類的狀況。本季夏儂指數 H' 為 0.77，較上季（0.58）高，歷年同季夏儂指數 H' 介於 0.53~1.50，表示本季與歷年同季物種組成相似，受優勢物種影響，故指數較低。本季均勻度指數 J' 為 0.43，較上季（0.42）高，歷年同季均勻度指數 J' 介於 0.38~0.77，表示本季與歷年同季皆有物種數量分布集中於少

數優勢種之情況。

由以上指數分析，本季物種組成多樣性與歷年同季相似，且數量皆有集中於優勢物種東亞家蝠之情況。

3.3 鳥類調查結果分析

3.3.1 與上季、去年同季、歷年同季比較

本季共記錄到 63 種 3,714 隻次，種數較上季（37 種）及去年同季（53 種）增加，歷年同季種數介於 43~63 種（圖 3），較歷年同季之 95% 信賴區間（ 53 ± 4 種）增加，且稍高於信賴區間。本季調查總數量較上季（2,123 隻次）及去年同季（1,698 隻次）增加，歷年同季數量介於 1,421~3,714 隻次，較歷年同季之 95% 信賴區間（ $2,310 \pm 545$ 隻次）增加，且稍高於信賴區間。

本季調查到 28 種留鳥，較上季（22 種）及去年同季（23 種）增加，歷年同季留鳥種數介於 19~28 種，較歷年同季之 95% 信賴區間（ 24 ± 2 種）增加，且稍高於信賴區間。

本季較上季新記錄 28 種，分別黑枕藍鶺鴒、紅尾伯勞、棕背伯勞、白腰文鳥、小彎嘴、喜鵲、棕沙燕、紅嘴黑鶺鴒、黃尾鶺鴒、藍磯鶺鴒、灰鶺鴒、東方黃鶺鴒、小水鴨、琵嘴鴨、鳳頭潛鴨、反嘴鶺鴒、蒙古鶺鴒、鐵嘴鶺鴒、紅嘴鷗、黑腹燕鷗、黑嘴鷗、小青足鶺鴒、白腰草鶺鴒、長趾濱鶺鴒、黑腹濱鶺鴒、中白鷺、白冠雞及白腹秧雞等；未記錄 2 種，分別為黃頭扇尾鷹及彩鶺鴒等。

以調查數量來看，本季數量最多的鳥種依遞減順序為：黑腹燕鷗、野鶺鴒及麻雀。

特有性部分，本季共記錄臺灣地區特有種 1 種，為小彎嘴；臺灣地區特有亞種 6 種，分別為小雨燕、黑枕藍鶺鴒、大卷尾、褐頭鷺鶺鴒、白頭翁及紅嘴黑鶺鴒。

保育類部分，本季記錄黑嘴鷗及黑翅鳶 2 種珍貴稀有保育類野生動物，紅尾伯勞 1 種其他鷹予保育之野生動物。

3.3.2 歷年同季指數分析

本季鳥類歧異度指數 C 為 0.21，較上季（0.06）高，歷年同季歧異度指數 C 介於 0.05~0.21，表示本季優勢種集中於少數種類的狀況在歷年同季中較明顯。本季夏儂指數 H' 為 2.60，較上季（3.02）低，歷年同季夏儂指

數 H' 介於 2.60~3.43，表示本季與歷年同季相比，物種組成多樣性豐富，但受優勢種影響，指數較低。本季均勻度指數 J' 為 0.63，較上季 (0.84) 低，歷年同季均勻度指數 J' 介於 0.63~0.87，表示本季有物種數量分布集中於少數優勢種之情況。

由以上指數分析，本季鳥類物種多樣性豐富，但受優勢種黑腹燕鷗影響，物種數量分布不均勻。

3.4 爬蟲類調查結果分析

3.4.1 與上季、去年同季、歷年同季比較

本季爬蟲類記錄 4 種 44 隻次。種數較上季 (6 種) 及去年同季 (5 種) 減少，歷年同季記錄種數介於 3~5 種 (圖 4)，與歷年同季之 95% 信賴區間 (4 ± 1 種) 相同。本季調查總數量較上季 (66 隻次) 及去年同季 (59 隻次) 減少，歷年同季記錄數量介於 29~68 隻次，較歷年同季之 95% 信賴區間 (48 ± 11 隻次) 減少，但仍在信賴區間內。

本季較上季新記錄 1 種，為多線真稜蜥；未記錄 3 種，分別為印度蜓蜥、無疣蝎虎及斑龜等。從優勢種來看，本季以疣尾蝎虎為優勢種，與上季和歷年同季相同。

本季調查記錄臺灣地區特有種斯文豪氏攀蜥 1 種，未記錄保育類物種，另記錄多線真稜蜥 1 種外來種。

3.4.2 歷年同季指數分析

本季歧異度指數 C 為 0.66，較上季 (0.42) 高，歷年同季歧異度指數 C 介於 0.49~0.88，表示本季較歷年同季皆有集中於少數優勢種的情況。本季夏儂指數 H' 為 0.65，較上季 (1.23) 低，歷年同季夏儂指數 H' 介於 0.29~0.88，表示本季物種多樣性較不豐富。本季均勻度指數 J' 為 0.47，較上季 (0.69) 低，歷年同季均勻度指數 J' 介於 0.21~0.80，表示本季與歷年同季皆有物種數量分布集中於少數優勢種之情況。

由以上指數分析，本季物種多樣性較不豐富，且受優勢種疣尾蝎虎影響，物種數量分布不均勻，情況與歷年同季相似。

3.5 兩棲類調查結果分析

3.5.1 與上季、去年同季、歷年同季比較

本季記錄 3 種 12 隻次。種數較上季及去年同季（皆 4 種）減少，歷年同季種數介於 2~4 種（圖 5），與歷年同季之 95% 信賴區間（ 3 ± 1 種）相同。本季記錄總數量較上季（61 隻次）及去年同季（16 隻次）減少，歷年同季記錄數量介於 5~47 隻次，較歷年同季之 95% 信賴區間（ 20 ± 11 隻次）減少，但仍在信賴區間內。

本季較上季新增記錄 1 種，為虎皮蛙，未記錄 2 種，分別為貢德氏赤蛙及斑腿樹蛙等。本季及歷年各季調查優勢種多以黑眶蟾蜍及澤蛙為主。

本季調查未記錄臺灣地區特有種及保育類，皆為一般常見物種。

3.5.2 歷年同季指數分析

本季歧異度指數 C 為 0.60，較上季（0.34）高，歷年同季歧異度指數 C 介於 0.34~0.60，表示本季集中於少數優勢種的情況較明顯。本季夏儂指數 H' 為 0.72，較上季（1.19）低，歷年同季夏儂指數 H' 介於 0.67~1.28，顯示本季較歷年同季物種多樣性不豐富。本季均勻度指數 J' 為 0.66，較上季（0.86）低，歷年同季均勻度指數 J' 介於 0.66~0.99，表示本季與歷年同季相較物種數量分布集中於少數優勢種之情況明顯。

由以上指數分析，本季物種多樣性較不豐富，且受優勢種黑眶蟾蜍影響，物種數量分布不均勻。

3.6 蝶類調查結果分析

3.6.1 與上季、去年同季、歷年同季比較

本季記錄 13 種 103 隻次。較上季（15 種）及去年同季（21 種）減少，歷年同季種數介於 5~21 種（圖 6），較歷年同季之 95% 信賴區間（ 12 ± 3 種）增加，但仍在信賴區間內。本季記錄總數量較上季（242 隻次）及去年同季（153 隻次）減少，歷年同季記錄數量介於 86~248 隻次，較歷年同季之 95% 信賴區間（ 123 ± 32 隻次）減少，但仍在信賴區間內。

本季較上季新增記錄 3 種，為折列藍灰蝶、眼蛺蝶及藍紋鋸眼蝶等，未記錄 5 種，分別為雅波灰蝶、小稻弄蝶、遷粉蝶、波蛺蝶及幻蛺蝶等。本季及歷年各季調查優勢種多以白粉蝶及藍灰蝶 2 種為主。

本季調查未記錄臺灣地區特有種及保育類，皆為一般常見物種。

3.6.2 歷年同季指數分析

本季歧異度指數 C 為 0.18，較上季 (0.15) 高，歷年同季歧異度指數 C 介於 0.12~0.48，表示本季與歷年同季集中於少數優勢種的情況略為明顯。本季夏儂指數 H' 為 1.98，較上季 (2.24) 低，歷年同季夏儂指數 H' 介於 1.16~2.45，顯示本季較歷年同季相比蝶類群聚內物種多樣性尚屬豐富。本季均勻度指數 J' 為 0.77，較上季 (0.83) 低，歷年同季均勻度指數 J' 介於 0.56~0.90，表示本季較歷年同季有物種數量分布集中於少數優勢種之情況明顯。

由以上指數分析，本季蝶類物種多樣性尚屬豐富，但略受優勢種白粉蝶影響，物種數量分布較不均勻，指數略低。

3.7 陸域動物生態總結

本季陸域動物生態監測於各調查樣區並未發現因本廠區開發所造成之影響。調查期間天氣晴朗多雲。哺乳類物種數及數量皆較上季減少，兩季及歷年同季皆以東亞家蝠為優勢物種，記錄數量主要受東亞家蝠數量及陷阱捕捉機率影響。爬蟲類物種數及數量皆較上季減少，兩季及歷年同季皆以疣尾蝎虎為優勢種。兩棲類物種數及數量皆較上季減少，上季以澤蛙為優勢物種，本季則以黑眶蟾蜍為優勢種；本季調查屬冬季，氣溫較上季低，物種活動頻率較低，因此記錄數量較上季減少。蝶類物種數及數量皆較上季減少，記錄物種組成及數量差異主要受蜜源植物分布及溫度變化影響，使物種組成略有差異，兩季及歷年同季皆以白粉蝶及藍灰蝶 2 種記錄數量為多。鳥類物種數及數量皆較上季增加，隨著時序進入冬季，冬候鳥種數及數量較上季增加，夏候鳥數量較上季減少，記錄物種數在正常範圍內，為進入冬季之正常物種數變化，將持續針對此地區之鳥類族群進行監測，以了解其族群量之變化。

3.7.1 哺乳類調查分析

六輕廠區附近環境大部分為魚塭養殖戶、住宅及灘地，出現的物種大部分皆為嚙齒目、鼩形目及翼手目等常見小型哺乳類。本季優勢物種與上季及歷年同季相同，皆以東亞家蝠記錄數量最多。

3.7.2 爬蟲類調查分析

由於六輕廠區附近環境大部分為魚塭養殖戶、住宅及灘地，人為活動範圍佔大部分，而爬蟲類生性隱蔽，限制了部分爬蟲類種類的棲息環境，故調查到的物種較單一，且多為耐干擾型的爬蟲類。本季優勢物種與上季及歷年同季相同，皆以疣尾蝎虎記錄數量最多。

3.7.3 兩棲類調查分析

本季兩棲類活動及鳴叫記錄較上季減少，本季為冬季，推測與季節氣候變化及繁殖期影響有關，為正常之季節變化。上季優勢物種為澤蛙，本季則以黑眶蟾蜍記錄數量較多。

3.7.4 蝶類調查分析

蝶類分布主要受蜜源植物生長狀況等因素影響。本季記錄蝶種以草地、農耕地等環境常見之白粉蝶及藍灰蝶 2 種記錄數量最多，本季及歷年各季調查優勢種多以白粉蝶、亮色黃蝶及藍灰蝶等 3 種為主。

3.7.5 鳥類調查分析

冬候鳥即為冬天遷徙至臺灣渡冬的鳥類，秋、冬季時，由於日照時數變短且溫度下降，冬候鳥便會由中高緯度往低緯度遷徙，大量冬候鳥會南遷至臺灣渡冬；夏候鳥為夏季由南方至臺灣繁殖的鳥類，春、夏季時，由低緯度到臺灣繁殖，至秋季時返回。

六輕廠區附近為多樣性鑲嵌式棲地型態，具有多樣化的棲地環境，提供鳥類可在短距離範圍內覓食與棲息場所，本季鳥類物種數及數量皆較上季增加。本季調查到冬候鳥種類及數量較上季增加，夏候鳥數量較上季減少，記錄物種數在正常範圍內，為進入冬季之正常物種數變化，將持續針對此地區之鳥類族群進行監測，以了解其族群量之變化。



圖1 歷次動物調查總種數統計圖



圖2 歷次哺乳類種數統計圖

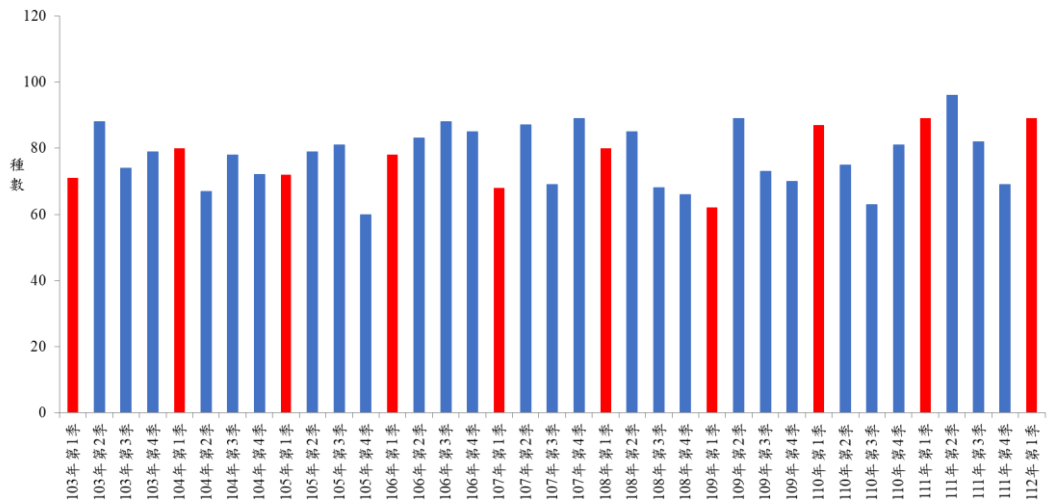

圖3 歷次鳥類種數統計圖

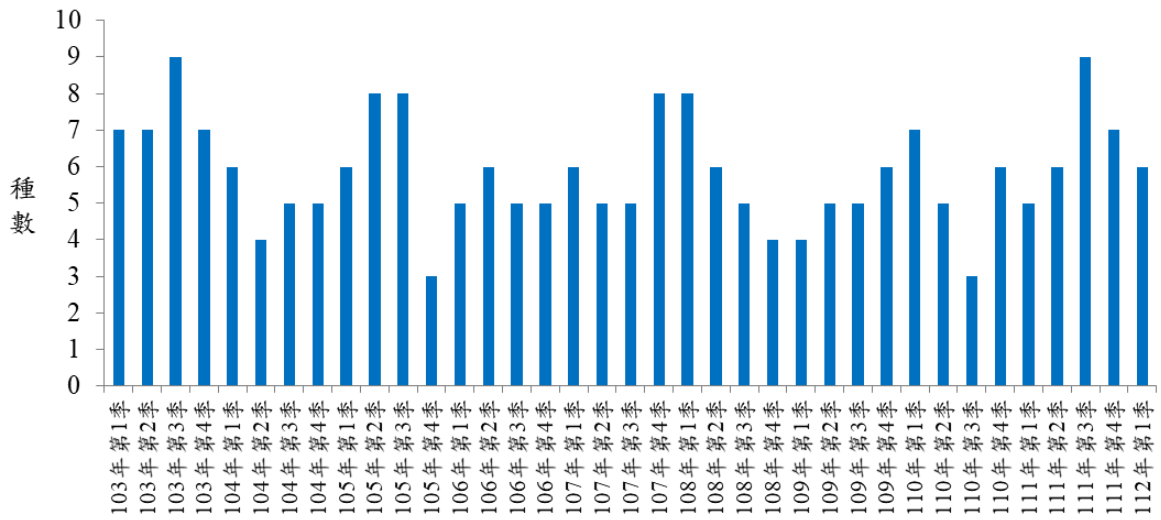

圖3a 冬候鳥族群種數變化圖

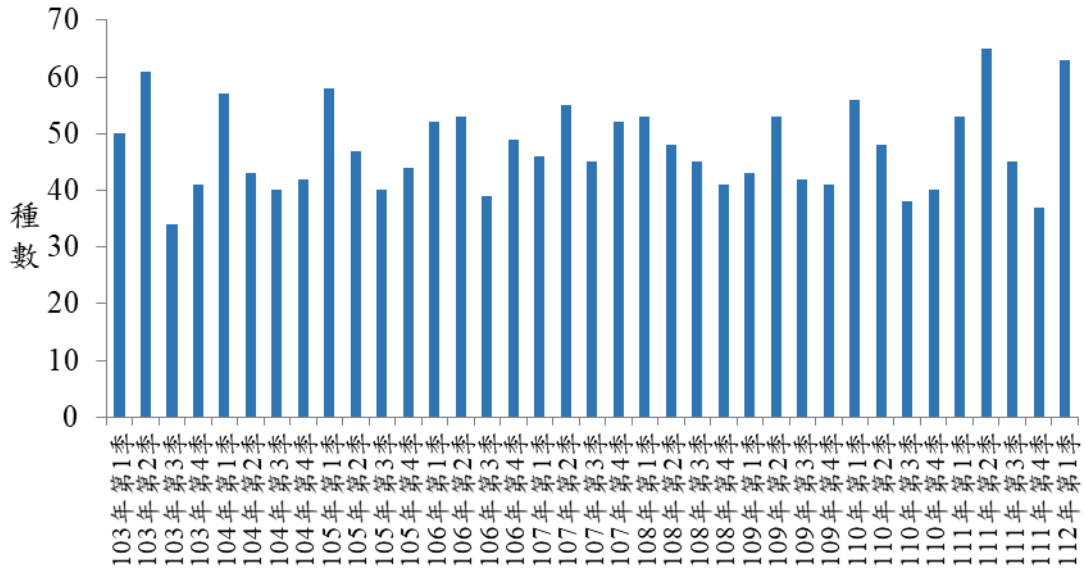

圖3b 冬候鳥族群數量變化圖

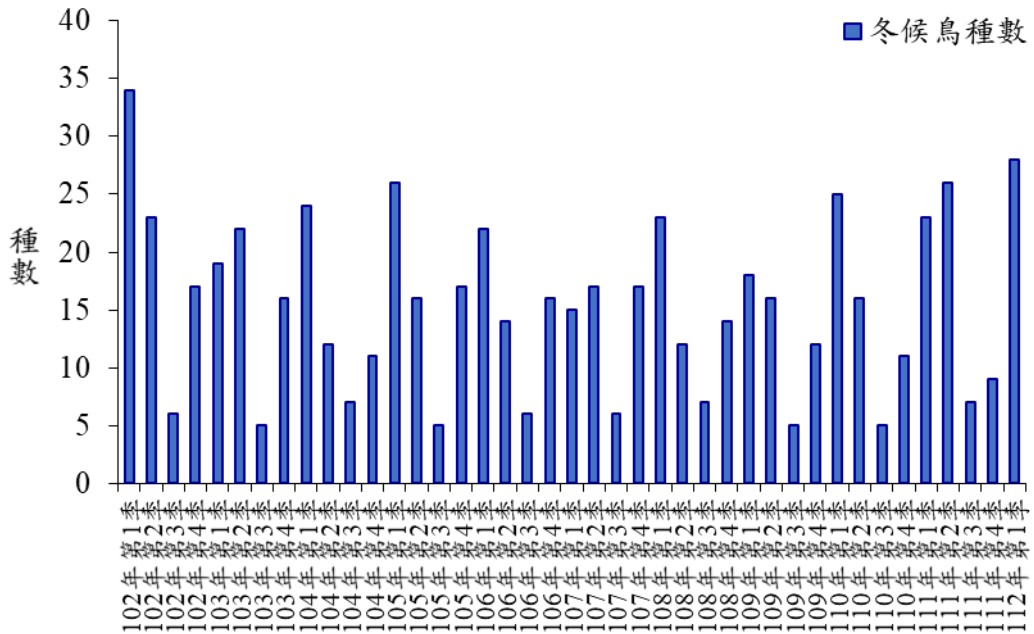

圖3c 夏候鳥族群種數變化圖

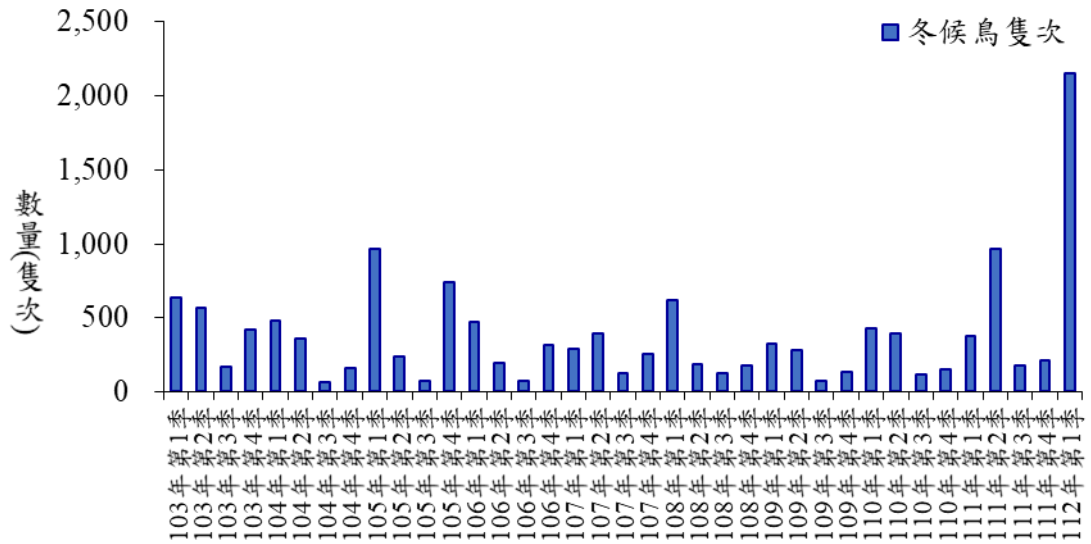

圖3d 夏候鳥族群數量變化圖

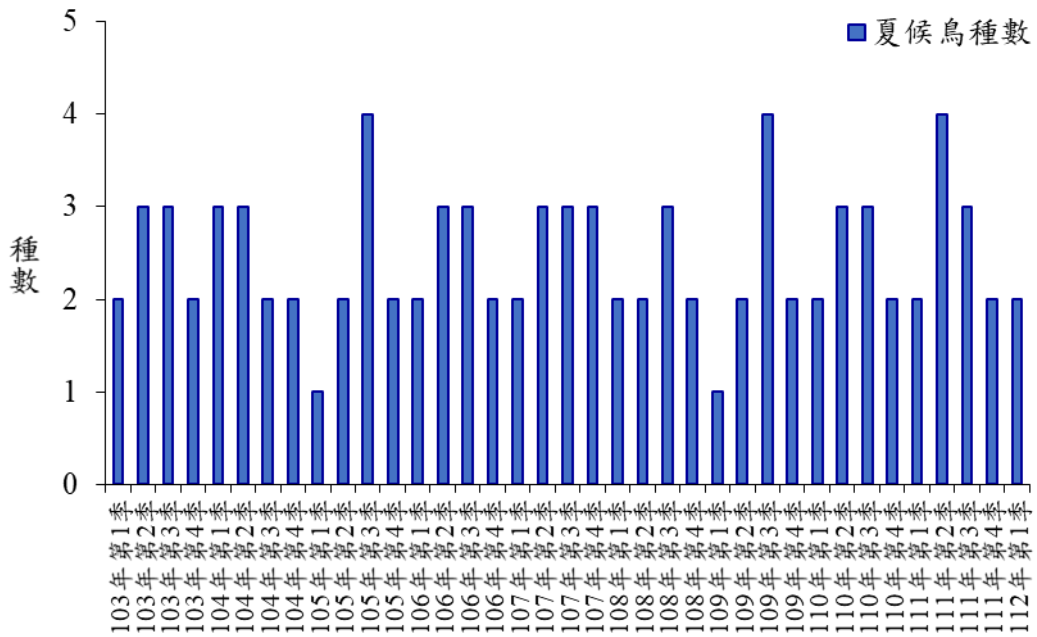

圖4 歷次爬蟲類種數統計圖

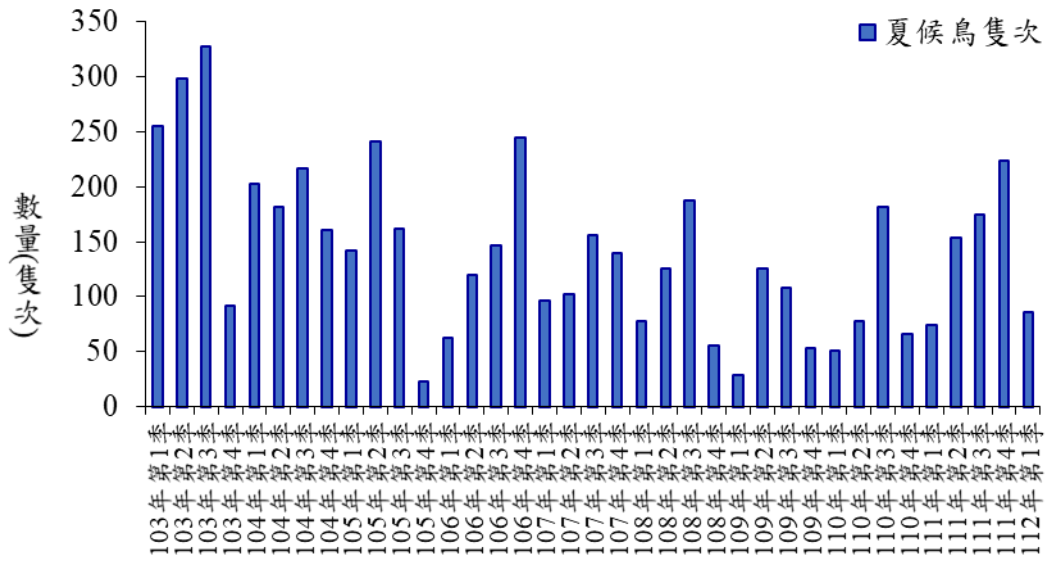

圖5 歷次兩棲類種數統計圖

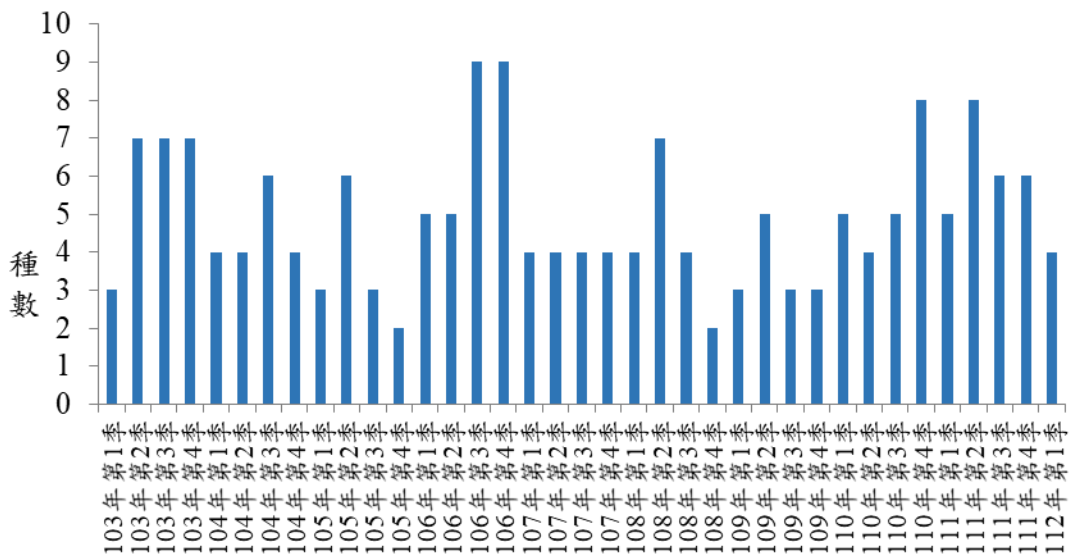

圖6 歷次蝶類種數統計圖

3.8 植物生態調查結果分析

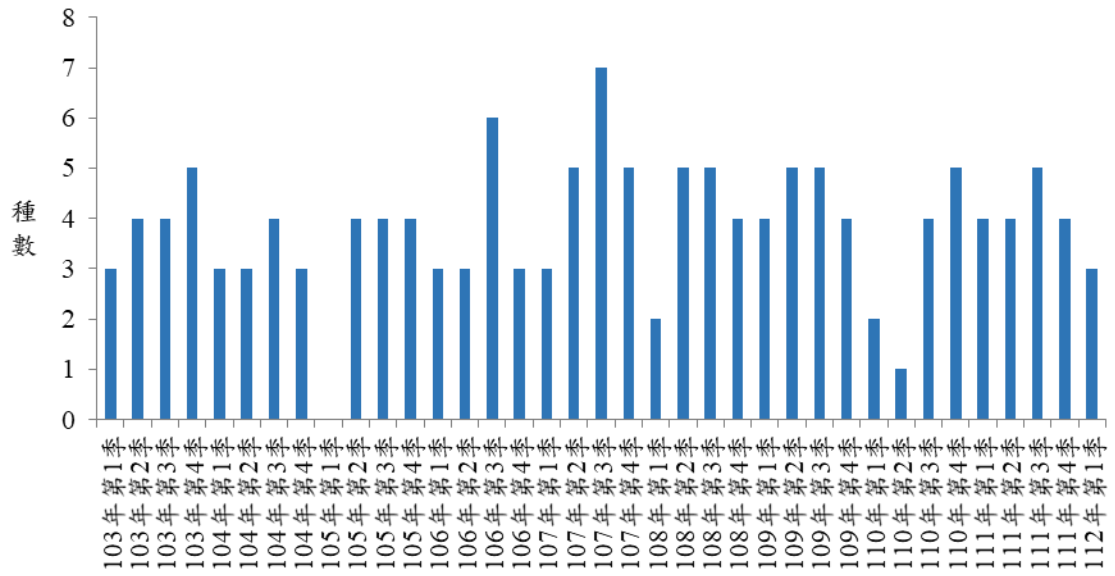
陸域植物生態調查範圍自濁水溪口以南至台西離島工業區以北之沿海地區，其環境型態包含潮間帶、防風林區、耕作區、養殖區與內陸地區等不同生態環境，並藉由選擇不同之植被類型進行監測，除了可瞭解當地植被情況外，並可探討各棲地受六輕廠區之影響。

監測樣區平均分散於雲林離島工業區域周邊各鄉鎮，主要採固定監測樣區進行，並參考歷來陸域植物生態監測資料，進行相同季節性物種及族群變化之比較。

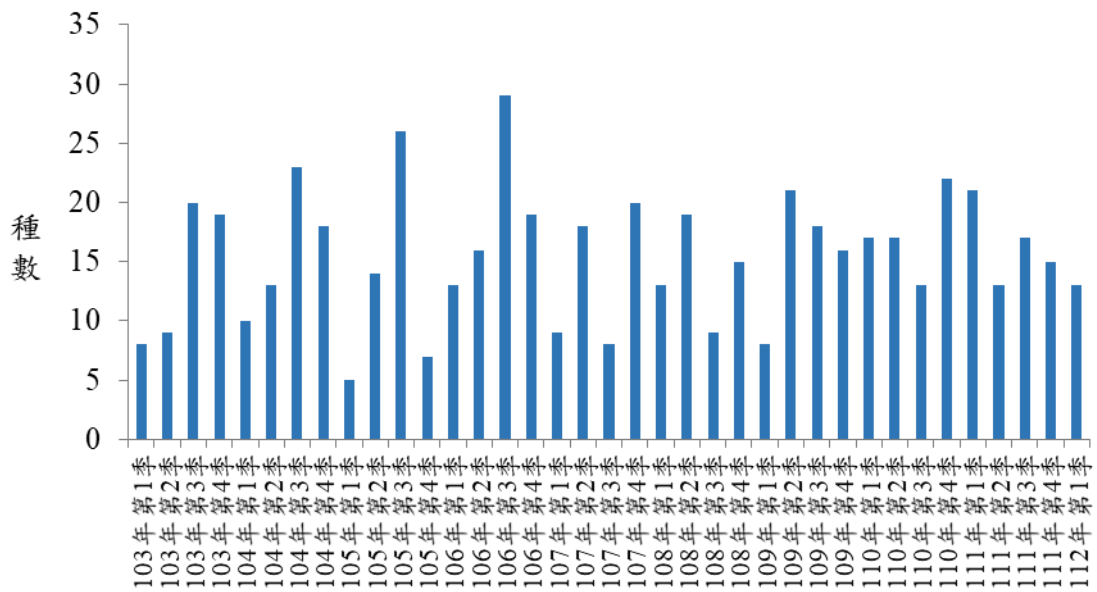
本季調查於六個樣區內共記錄 45 科 111 屬 133 種植物，包含蕨類植物 1 科 1 屬 1 種，裸子植物 1 科 1 屬 1 種，雙子葉植物 39 科 88 屬 106 種，單子葉植物 4 科 21 屬 25 種。植物種類相較今年前季未見增減，相較去年同季增加 4 種，略多於 10 年來各季調查紀錄平均(102 年第二季至 112 年第一季，平均 128 種)，略多於 10 年來第一季調查紀錄平均(103 年第一季至 112 年第一季，平均 125 種)。本季調查結果發現農委會「臺灣維管束植物紅皮書名錄」公告之瀕臨滅絕稀有植物(EN)，計北堤樣區--繖楊(*Thespesia populnea* (L.) Solad. ex Correa) 及許厝寮木麻黃防風林樣區--苦藍盤(*Myoporum bontioides* A.Gray)二種，族群穩定生長情形良好。



圖 7 六輕陸域植物物種調查數量變化圖



圖 8 六輕陸域氣候條件變化圖

本季時序隸屬冬季，平均溫度 17.9°C(最低溫 9.4°C、最高溫 23.6°C)，累積雨量 13.5mm(調查日前 30 日環保署麥寮測站累積雨量)，本季相較前季均溫明顯下降有間歇性低溫且雨量同樣稀少的氣候型態。本季各樣區均未見明顯人為干擾狀況。

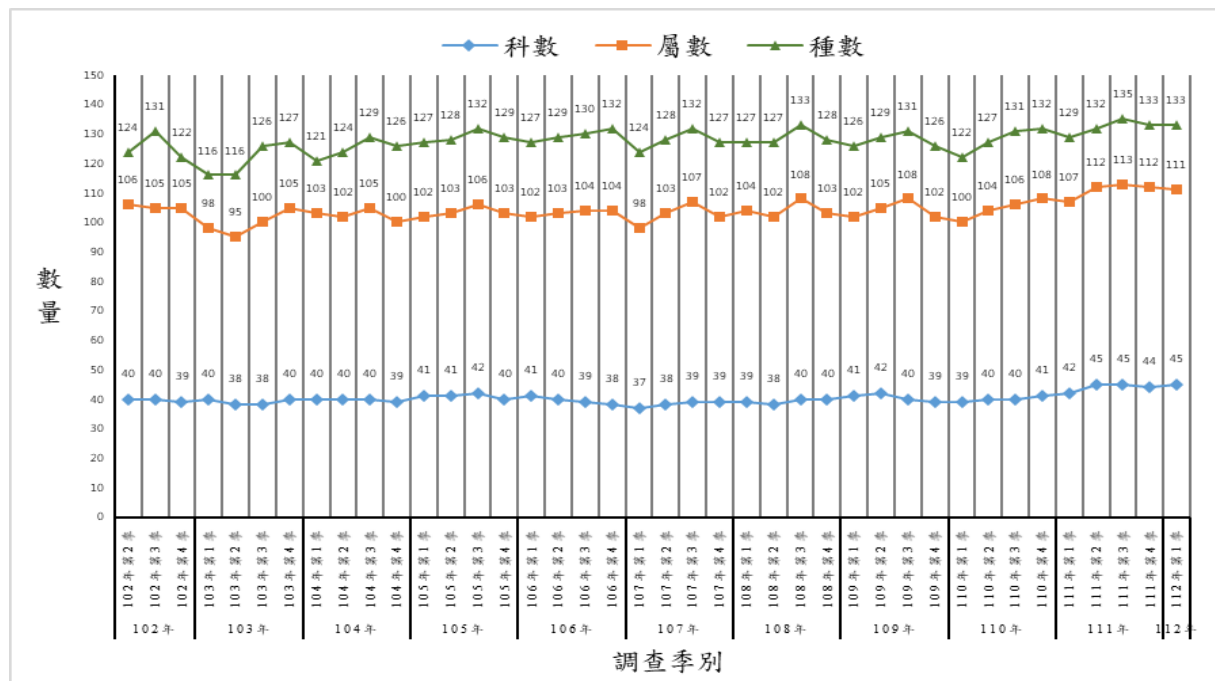
本季各樣區上層植被族群相較前季，因均溫明顯下降有間歇性低溫且雨量同樣稀少的氣候型態，各樣區上層植被族群多呈現休眠現象，主要仍以人工木麻黃族群為主，主要次生林族群如構樹、蓖麻、血桐、巴西胡椒木、棟、台灣欒樹等生長狀況仍屬良好，林下仍延續前季可見羅漢松、象牙木、中東海棗等少量植株族群。

堤防內側防風林帶區域，上層植被組成於本季調查，仍以人造木麻黃防風林為主。本季相較前季均溫明顯下降有間歇性低溫且雨量同樣稀少的氣候型態，上層植被以人工木麻黃，及次生林的巴西胡椒木、繖楊、黃槿族群為主，上層植被族群相較前季呈現明顯休眠狀況，尤其以迎風面的巴西胡椒木族群呈現明顯落葉現象，林下區域可見裸子植物的羅漢松小苗及構樹、血桐等次生林族群生長，但植株及族群都不大。整體上層植被族群生長情況仍屬穩定良好。樣區仍延續前季可見農委會「臺灣維管束植物紅皮書名錄」公告之瀕臨滅絕稀有植物(EN)--繖楊 (*Thespesia populnea* (L.) Solad. ex Correa)，族群仍屬穩定良好。

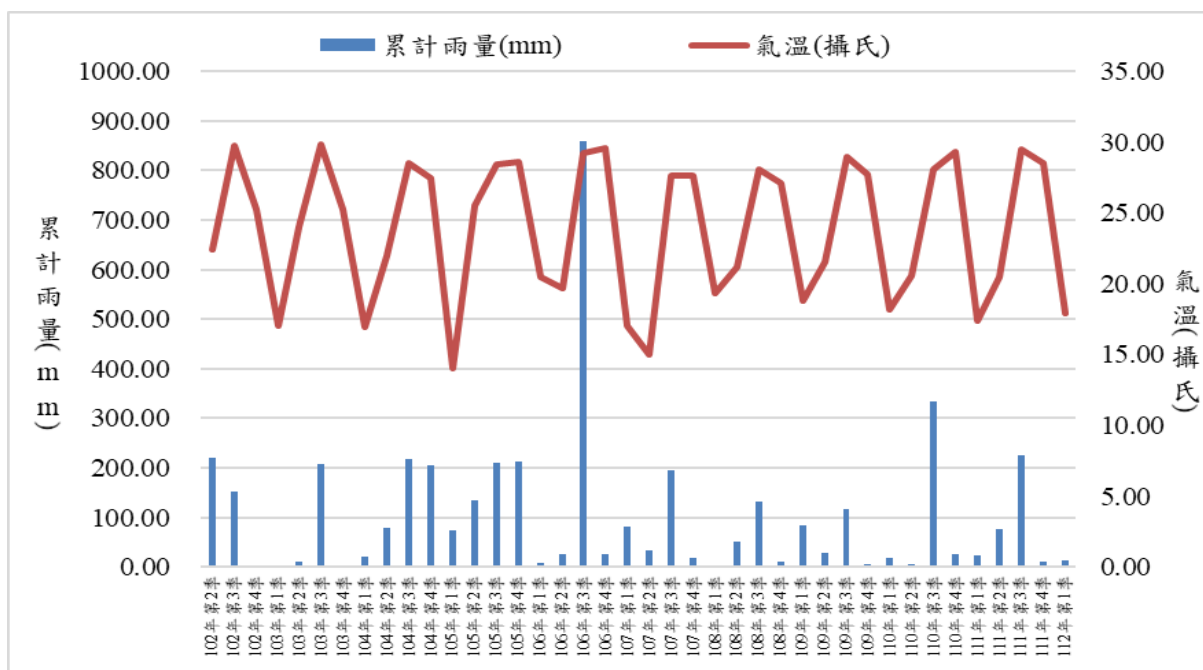
早期防風林區域，上層植被組成於本季調查，主要仍屬早期人造木麻黃防風林為主，族群林相穩定生長良好。林下已衍生包括欖李、苦藍盤、血桐、構樹、臭娘子、台灣欒樹、水黃皮、象牙木、中東海棗等多樣化的次生林族群。本季相較前季均溫明顯下降有間歇性低溫且雨量同樣稀少的氣候型態，原渠道水域呈現水塘型態相較前季更顯減小，上層植被族群多呈現休眠狀況，樣區內欖李族群逐漸擴大壓迫周邊苦藍盤族群及中低層植被的菊科鯽魚膽族群，迫使苦藍盤及鯽魚膽族群減少並向周邊外圍生長，整體上層植被族群生長情況仍屬穩定良好。樣區仍延續前季可見農委會「臺灣維管束植物紅皮書名錄」公告之瀕臨滅絕稀有保育類植物--苦藍盤(*Myoporum bontioides* A.Gray)族群，族群因欖李族群壓迫，族群略顯縮小逐漸向外拓展，生長狀況仍屬穩定良好。

道路系統旁草生地區域，上層植被組成於本季調查，因樣區屬防風林邊緣主要以蓖麻、銀合歡、血桐、構樹、小葉桑等次生林為主，族群林相穩定生長良好。本季樣區於本季並無人為干擾，先前人為堆入大量土石區域已大量著生蓖麻及銀合歡植被，尤其以蓖麻成長幅度較為明顯取代原有中低層草本植被，生長狀況仍屬穩定。本季相較前季均溫明顯下降有間歇性低溫且雨量同樣稀少的氣候型態，上層植被多呈現落葉黃化現象族群休眠擴大趨緩狀況，整體上層植被族群生長情況仍屬穩定良好。

養殖魚塭週邊區域，上層植被於本季調查，整體樣區仍無喬木物種。週邊房舍豬寮區域可見人工栽培的水黃皮、番石榴、印度棗、紅花緬梔等喬木，樣區臨道路側可見土密樹、構樹、小葉桑及蓖麻等木本苗木族群。本季相較前季均溫明顯下降有間歇性低溫且雨量同樣稀少的氣候型態，族群多呈現休眠黃化狀況，樣區周邊整體上層植被族群生長情況仍屬穩定良好。

休耕農田區域，上層植被組成於本季調查，主要以人造木麻黃防風林為主，原林相邊緣空曠區域巴西胡椒木、棟、木棉次生林族群逐漸擴大，本季於林下區域仍可見裸子植物的羅漢松小苗生長。本季相較前季均溫明顯下降有間歇性低溫且雨量同樣稀少的氣候型態，各族群相較前季呈現休眠狀況，但整體上層植被族群生長情況仍屬穩定良好。

隔離水道系統河口周邊區域，上層植被組成於本季調查，仍以人造木

麻黃防風林為主，林下區域可見大量的構樹、血桐、臭娘子、黃槿、台灣欒樹等次生林族群。樣區周邊臨道路區域自 106 年陸續大量人工種植的黃花風鈴木、風鈴木等植株，生長狀況仍屬良好，道路周邊可見早期人工栽植之大葉山欖、瓊崖海棠、海欖果、鳳凰木等零星喬木。本季相較前季均溫明顯下降有間歇性低溫且雨量同樣稀少的氣候型態，各族群相較前季呈現明顯休眠黃化狀況，但整體上層植被族群生長情況仍屬穩定良好。

本季各樣區中低層植被族群相較前季，因均溫明顯下降有間歇性低溫且雨量同樣稀少的氣候型態，各植被族群相較前季於濱海、草生地、農田區域明顯均呈現大面積黃化休眠狀況，但依據調查結果顯示植物族群種類符合季節更替之正常變動情形。

堤防內側防風林帶區域，中低層植被組成於本季調查，本季樣區並無人為干擾狀況，樣區內主要仍以海岸先驅植物為主。中低層植被因上層植被巴西胡椒木及繖楊族群的大面積拓展，已明顯壓縮中低層植被生長空間，原大量草生地的物種族群減少，族群面積明顯縮小。於人工木麻黃林相邊緣及間隙空曠區域，馬鞭草科族群擴大迅速成為最主要族群，防風林下周邊區域主要以菊科、旋花科、桑科為主，林下區域因光線較為不足多轉換以藤本植物如葡萄科、瓜科、西番蓮科、防己科，及茜草科、旋花科等物種為主；在周邊空曠裸露草生地區域以禾本科，旋花科、菊科、柳葉菜科、藜科、錦葵科及豆科等族群為主。整體中低層植被族群，因本季相較前季均溫明顯下降有間歇性低溫且雨量同樣稀少的氣候型態影響，植被族群呈現明顯黃化休眠狀況，覆蓋率相較前季降低，依據調查結果顯示植物族群種類符合季節更替之正常變動情形。

早期防風林區域，中低層植被組成於本季調查，本季樣區並無人為干擾狀況，主要仍為陽性先趨性草本物種。濱水域周邊區域因水域面積減少呈現較明顯的裸露狀況，於濱水域周邊區域，主要以禾本科蘆葦及菊科鯽魚膽為主，菊科鯽魚膽有族群逐漸減少的現象，其他包括馬鞭草科、蘿藦科、莧科、落葵科、藜科、禾本科等族群，因上層植被欖李族群增長壓迫，族群面積漸趨減少並向周邊拓殖。木麻黃防風林下透光性較差區域，主要包括禾本科、莧科、落葵科、藜科等草本族群，及西番蓮科、旋花科、茜草科、葡萄科、蘿藦科等藤本植物族群為主；道路旁光線充足區域則可見菊科、錦葵科、柳葉菜科、旋花科、大戟科、藜科、禾本科等多樣化的陽

性族群。本季相較前季均溫明顯下降有間歇性低溫且雨量同樣稀少的氣候型態，中低層植被族群多呈現明顯的黃化落葉休眠的現象。整體而言中低層植被族群覆蓋率相較前季減少，渠道周邊因水量更加減少呈現較明顯裸露區域現象，依據調查結果顯示植物族群種類符合季節更替之正常變動情形。

道路系統旁草生地區域，中低層植被組成於本季調查，本季樣區並無人為干擾狀況，仍以陽性先趨性草本物種為主要族群。先前人為堆入大量土石區域，因大量上層植被蓖麻及銀合歡族群的蓬勃生長，已抑制並取代原有中低層草本及藤本植被族群，主要族群仍以旋花科、茜草科、菊科、禾本科、西番蓮科為主；次生林下區域可見西番蓮科、茜草科、旋花科、葡萄科、瓜科等藤本植物族群生長；臨道路邊緣草生地可見禾本科、旋花科、西番蓮科、茜草科、荳科、菊科、番杏科、柳葉菜科、藜科等多樣化中低層植被族群為主。本季相較前季均溫明顯下降有間歇性低溫且雨量同樣稀少的氣候型態，中低層植被族群多呈現明顯的黃化落葉休眠的現象，整體而言中低層植被族群覆蓋率相較前季減少，整體覆蓋率仍屬良好，依據調查結果顯示植物族群種類符合季節更替之正常變動情形。

養殖魚塭週邊區域，中低層植被組成於本季調查，本季樣區並無新增人為干擾狀況，主要仍以陽性先趨性草本物種為主要族群。中低層植被組成於原漁塭之草生地區域，主要為禾本科蘆葦及菊科灌木鰾魚膽族群，今年來鰾魚膽族群族群逐漸減少由蘆葦族群取代，周邊區域可見菊科、旋花科、豆科等族群，魚塭邊緣土堤主要為菊科、莎草科、番杏科、馬齒莧科及禾本科等族群；樣區旁臨道路溝渠旁可見禾本科、菊科、錦葵科、桑科等；住宅周邊主要可見禾本科、大戟科、西番蓮科、十字花科、茄科、豆科等多樣性的族群。本季相較前季均溫明顯下降有間歇性低溫且雨量同樣稀少的氣候型態，因樣區地處空曠區域，中低層植被族群呈現明顯黃化休眠狀況，整體而言覆蓋率相較前季略顯減少，依據調查結果顯示符合季節更替之正常變動情形。

休耕農田區域，中低層植被組成於本季調查，本季樣區並無人為干擾狀況，主要仍以陽性先趨性草本物種為主要族群。上層植被人造木麻黃防風林邊緣之菊科鰾魚膽族群大量減少，由禾本科、菊科、荳科等高莖族群

逐漸取代為主要族群，上層植被林下主要為蔓性植物旋花科、西番蓮科族群；休耕農田區域主要以菊科大花咸豐草為最強勢族群，已抑制其他族群的生長，零星區域可見禾本科、莎草科、菊科、番杏科、豆科、藜科等多樣化陽性先驅植物族群萌生，然族群均不大；鄰近道路周邊溝渠區域可見豆科、旋花科、西番蓮科、桑科等族群。本季相較前季均溫明顯下降有間歇性低溫且雨量同樣稀少的氣候型態，且樣區地處空曠休耕農田區域，中低層植被族群呈現明顯黃化休眠狀況，整體而言覆蓋率相較前季將低，依據調查結果顯示符合季節更替之正常變動情形。

隔離水道系統河口周邊區域，中低層植被組成於本季調查，本季樣區並無人為干擾狀況，主要仍以陽性先趨性草本物種為主要族群。樣區中低層植被因上層植被次生林大量出現造成林下遮蔽，也明顯壓縮中低層植被生育空間，近年來族群面積逐漸縮小，草生地範圍仍以菊科大花咸豐草為最優勢的族群，另包括菊科、莧科、落葵科、茄科、豆科、禾本科等族群；上層植被林下區域近年來著生大量商陸科族群，其餘包含茄科及藤本植物之西番蓮科、旋花科、茜草科、禾本科等族群；樣區周邊臨道路旁區域可見禾本科、菊科、大戟科、錦葵科等族群零星生長。本季相較前季均溫明顯下降有間歇性低溫且雨量同樣稀少的氣候型態，中低層植被族群呈現明顯黃化休眠狀況，整體而言覆蓋率相較前季減少，依據調查結果顯示符合季節更替之正常變動情形。

本季調查結果發現農委會「臺灣維管束植物紅皮書名錄」公告之瀕臨滅絕稀有植物(EN)，計北堤樣區--繖楊(*Thespesia populnea* (L.) Solad. ex Correa) 及許厝寮木麻黃防風林樣區--苦藍盤(*Myoporum bontioides* A.Gray)二種，族群穩定生長情形良好。

依據調查結果顯示，本季相較前季均溫明顯下降有間歇性低溫且雨量同樣稀少的氣候型態，各樣區上層植被族群多呈現休眠現象，中低層植被族群相較前季相較前季於濱海、草生地、農田區域明顯均呈現大面積黃化休眠狀況，但依據調查結果顯示植物族群種類符合季節更替之正常變動情形，推測本季期間所產生物種族群的變化，主要仍應視為季節變遷所造成的結果。

3.8.1 植被組成

因應比對長期監測資料的正確性及可信度，針對六個監測樣區進行本季植物生態調查比較分析。

氣候環境條件概述：112 年第一季，雨量 13.5mm，均溫 17.9°C

111 年第四季，雨量 11.0mm，均溫 28.5°C

111 年第一季，雨量 24.5mm，均溫 17.4°C

(一) 六輕北側堤防樣區 (Plot I)

本監測樣區位於六輕離島工業區之北側，半徑 100 公尺調查範圍內緊鄰濁水溪出海口。由於本監測樣區為濱海防風林帶區域，長年處於強風吹襲的現象，因此受到嚴重的風害及海風所帶來之鹽份，嚴苛的生長環境嚴重影響其間各植物族群的生長。

※與上季比較

本樣區相較前季的資料，樣區內共記錄 27 科 57 屬 65 種植物，物種相較前季減少 2 種(111 年第四季共記錄 27 科 58 屬 67 種植物)，推測可能本季相較前季均溫明顯下降有間歇性低溫且雨量同樣稀少的氣候型態，及物種調查目擊發現有關。

上層植被組成於本季調查，仍以人造木麻黃防風林為主。本季相較前季均溫明顯下降有間歇性低溫且雨量同樣稀少的氣候型態，上層植被以人工木麻黃，及次生林的巴西胡椒木、繖楊、黃槿族群為主，上層植被族群相較前季呈現明顯休眠狀況，尤其以迎風面的巴西胡椒木族群呈現明顯落葉現象，林下區域可見裸子植物的羅漢松小苗及構樹、血桐等次生林族群生長，但植株及族群都不大。整體上層植被族群生長情況仍屬穩定良好。樣區仍延續前季可見農委會「臺灣維管束植物紅皮書名錄」公告之瀕臨滅絕稀有植物(EN)--繖楊 (*Thespesia populnea* (L.) Solad. ex Correa)，族群仍屬穩定良好。

中低層植被組成於本季調查，本季樣區並無人為干擾狀況，樣區內主要仍以海岸先驅植物為主。中低層植被因上層植被巴西胡椒木及繖楊族群的大面積拓展，已明顯壓縮中低層植被生長空間，原大量草生地的物種族群減少，族群面積明顯縮小。於人工木麻黃林相邊緣及間隙空曠區域，馬鞭草科族群擴大迅速成為最主要族群，防風林下周邊區域主要以菊科、旋

花科、桑科為主，林下區域因光線較為不足多轉換以藤本植物如葡萄科、瓜科、西番蓮科、防己科，及茜草科、旋花科等物種為主；在周邊空曠裸露草生地區以禾本科，旋花科、菊科、柳葉菜科、藜科、錦葵科及豆科等族群為主。整體中低層植被族群，因本季相較前季均溫明顯下降有間歇性低溫且雨量同樣稀少的氣候型態影響，植被族群呈現明顯黃化休眠狀況，覆蓋率相較前季降低，依據調查結果顯示植物族群種類符合季節更替之正常變動情形。

※與去年同季比較

本樣區相較去年同季的資料，樣區內共記錄 27 科 57 屬 65 種植物，物種相較去年同季增加 2 種(111 年第一季共記錄 25 科 54 屬 63 種植物)，推測可能與物種調查目擊發現有關。

上層植被相較去年同季的資料，樣區同樣無人為干擾現象，氣候均為均溫明顯下降有間歇性低溫且雨量同樣稀少型態。上層植被仍以人工木麻黃及次生林的巴西胡椒木、繖楊、黃槿族群為主，今年可發現象牙木及裸子植物的羅漢松小苗生長，植被族群數量略微增加，整體上層植被族群生長情況仍屬穩定良好。樣區仍延續去年同季可見農委會「臺灣維管束植物紅皮書名錄」公告之瀕臨滅絕稀有植物(EN)--繖楊 (*Thespesia populnea* (L.) Solad. ex Correa)，生長狀況穩定良好。

中低層植被相較去年同季的資料，樣區內主要仍以海岸先驅植物為主，中低層植被因上層植被巴西胡椒木及繖楊族群的大面積拓展，已明顯壓縮中低層植被生長空間，原大量草生地的物種族群減少，族群面積明顯縮小，原中低層植被向外側草生地拓展，林相邊緣以馬鞭草科馬纓丹於可見較大面積增加，林下區域主要仍為藤本植物佔據生長。相較去年同季氣候均為均溫明顯下降有間歇性低溫且雨量同樣稀少型態，植被族群均呈現明顯黃化休眠狀況，覆蓋率相較去年同季相似，依據調查結果顯示植物族群種類符合季節更替之正常變動情形。

(二) 許厝寮木麻黃防風林樣區 (Plot II)

本監測樣區隸屬廠區東側防風林區，半徑 100 公尺調查範圍均屬建廠前早期木麻黃防風林區域。由於木麻黃防風林栽植已相當長的一段時間，加上並非緊鄰濱海區域風力影響較輕微，且林下尚有許多長年積水渠道，

整體林相相對穩定，堪稱得上是一良好的植物族群生育環境。

※與上季比較

本樣區相較前季的資料，樣區內共記錄 30 科 55 屬 62 種植物，物種相較前季減少 2 種(111 年第四季共記錄 30 科 57 屬 64 種植物)，推測可能本季相較前季均溫明顯下降有間歇性低溫且雨量同樣稀少的氣候型態，及物種調查目擊發現有關。

上層植被組成於本季調查，主要仍屬早期人造木麻黃防風林為主，族群林相穩定生長良好。林下已衍生包括欖李、苦藍盤、血桐、構樹、臭娘子、台灣欒樹、水黃皮、象牙木、中東海棗等多樣化的次生林族群。本季相較前季均溫明顯下降有間歇性低溫且雨量同樣稀少的氣候型態，原渠道水域呈現水塘型態相較前季更顯減小，上層植被族群多呈現休眠狀況，樣區內欖李族群逐漸擴大壓迫周邊苦藍盤族群及中低層植被的菊科鯽魚膽族群，迫使苦藍盤及鯽魚膽族群減少並向周邊外圍生長，整體上層植被族群生長情況仍屬穩定良好。樣區仍延續前季可見農委會「臺灣維管束植物紅皮書名錄」公告之瀕臨滅絕稀有保育類植物--苦藍盤(*Myoporum bontioides* A.Gray)族群，族群因欖李族群壓迫，族群略顯縮小逐漸向外拓展，生長狀況仍屬穩定良好。

中低層植被組成於本季調查，本季樣區並無人為干擾狀況，主要仍為陽性先趨性草本物種。濱水域周邊區域因水域面積減少呈現較明顯的裸露狀況，於濱水域周邊區域，主要以禾本科蘆葦及菊科鯽魚膽為主，菊科鯽魚膽有族群逐漸減少的現象，其他包括馬鞭草科、蘿藦科、莧科、落葵科、藜科、禾本科等族群，因上層植被欖李族群增長壓迫，族群面積漸趨減少並向周邊拓殖。木麻黃防風林下透光性較差區域，主要包括禾本科、莧科、落葵科、藜科等草本族群，及西番蓮科、旋花科、茜草科、葡萄科、蘿藦科等藤本植物族群為主；道路旁光線充足區域則可見菊科、錦葵科、柳葉菜科、旋花科、大戟科、藜科、禾本科等多樣化的陽性族群。本季相較前季均溫明顯下降有間歇性低溫且雨量同樣稀少的氣候型態，中低層植被族群多呈現明顯的黃化落葉休眠的現象。整體而言中低層植被族群覆蓋率相較前季減少，渠道周邊因水量更加減少呈現較明顯裸露區域現象，依據調查結果顯示植物族群種類符合季節更替之正常變動情形。

※與去年同季比較

本樣區相較去年同季的資料，樣區內共記錄 30 科 55 屬 62 種植物，物種相較去年同季減少 4 種(111 年第一季共記錄 29 科 57 屬 66 種植物)，推測可能與物種調查目擊發現有關。

上層植被相較去年同季的資料，樣區同樣無人為干擾現象，早期人造木麻黃防風林族群林相穩定生長良好，林下已衍生包括欖李、苦藍盤、血桐、構樹、臭娘子、台灣欒樹、水黃皮、象牙木、中東海棗等多樣化的次生林族群，欖李族群逐漸擴大壓迫周邊苦藍盤族群及中低層植被的菊科鯽魚膽族群，迫使苦藍盤及鯽魚膽族群減少並向周邊外圍生長，整體上層植被族群生長情況仍屬穩定良好。樣區仍延續前季可見農委會「臺灣維管束植物紅皮書名錄」公告之瀕臨滅絕稀有植物(EN)--苦藍盤(*Myoporum bontioides* A.Gray)族群。

中低層植被相較去年同季的資料，主要仍為陽性先趨性草本物種。因雨量同樣稀少型態，濱水域周邊區域均因水域面積減少呈現較明顯的裸露狀況，菊科鯽魚膽於今年有族群逐漸減少的現象，轉換以禾本科蘆葦及菊科鯽魚膽為主，但樣區仍保有多樣化的族群型態。相較去年同季氣候均為均溫明顯下降有間歇性低溫且雨量同樣稀少型態，植被族群均呈現明顯黃化休眠狀況，覆蓋率相較去年同季相似，依據調查結果顯示植物族群種類符合季節更替之正常變動情形。

(三) 新吉村樣區 (Plot III)

本監測樣區位居新吉村內台 61 線快速道路旁，半徑 100 公尺調查範圍為濱海防風林邊緣閒置草生地區域。本區域光線充足各種先驅次生林及陽性物種紛紛進駐，形成多樣化物種族群競逐生育的區域。

※與上季比較

本樣區相較前季的資料，樣區內共記錄 20 科 53 屬 65 種植物，物種相較前季增加 2 種(111 年第四季共記錄 20 科 53 屬 63 種植物)，推測可能與物種調查目擊發現有關。

上層植被組成於本季調查，因樣區屬防風林邊緣主要以蓖麻、銀合歡、血桐、構樹、小葉桑等次生林為主，族群林相穩定生長良好。本季樣區於本季並無人為干擾，先前人為堆入大量土石區域已大量著生蓖麻及銀合歡植被，尤其以蓖麻成長幅度較為明顯取代原有中低層草本植被，生長狀況

仍屬穩定。本季相較前季均溫明顯下降有間歇性低溫且雨量同樣稀少的氣候型態，上層植被多呈現落葉黃化現象族群休眠擴大趨緩狀況，整體上層植被族群生長情況仍屬穩定良好。

中低層植被組成於本季調查，本季樣區並無人為干擾狀況，仍以陽性先趨性草本物種為主要族群。先前人為堆入大量土石區域，因大量上層植被蓖麻及銀合歡族群的蓬勃生長，已抑制並取代原有中低層草本及藤本植被族群，主要族群仍以旋花科、茜草科、菊科、禾本科、西番蓮科為主；次生林下區域可見西番蓮科、茜草科、旋花科、葡萄科、瓜科等藤本植物族群生長；臨道路邊緣草生地可見禾本科、旋花科、西番蓮科、茜草科、荳科、菊科、番杏科、柳葉菜科、藜科等多樣化中低層植被族群為主。本季相較前季均溫明顯下降有間歇性低溫且雨量同樣稀少的氣候型態，中低層植被族群多呈現明顯的黃化落葉休眠的現象，整體而言中低層植被族群覆蓋率相較前季減少，整體覆蓋率仍屬良好，依據調查結果顯示植物族群種類符合季節更替之正常變動情形。

※與去年同季比較

本樣區相較去年同季的資料，樣區內共記錄 20 科 53 屬 65 種植物，物種相較去年同季增加 4 種(111 年第一季共記錄 20 科 52 屬 61 種植物)，推測可能與物種調查目擊發現有關。

上層植被相較去年同季的資料，樣區同樣無人為干擾現象，先前人為堆入大量土石區域，因大量上層植被蓖麻及銀合歡族群的蓬勃生長，尤其以蓖麻成長幅度較為明顯取代原有中低層草本植被，生長狀況仍屬穩定。相較去年同季氣候均為均溫明顯下降有間歇性低溫且雨量同樣稀少型態，上層植被多呈現落葉黃化現象族群休眠擴大趨緩狀況，整體上層植被族群生長情況仍屬穩定良好。

中低層植被相較去年同季的資料，樣區同樣無人為干擾現象，仍以陽性先趨性草本物種為主要族群。先前人為堆入大量土石區域，因大量上層植被蓖麻及銀合歡族群的蓬勃生長，已抑制並取代原有中低層草本及藤本植被族群，逐漸轉換以木本植物為主的植物群落。相較去年同季氣候均為均溫明顯下降有間歇性低溫且雨量同樣稀少型態，植被族群均呈現明顯黃化休眠狀況，覆蓋率相較去年同季相似，依據調查結果顯示植物族群種類符合季節更替之正常變動情形。

(四) 海豐蚊港橋樣區 (Plot IV)

本監測樣區隸屬海豐蚊港橋周圍，半徑 100 公尺調查範圍為分佈於虎尾溪河堤兩側之養殖魚塭區域。本區域主要為養殖魚塭或農舍豬舍，可能導致土壤受到鹽害，或因魚塭之內尚存有深淺不一的水窪，經由時間的演替，物種自由的入侵進駐，現多已形成草生地。

※與上季比較

本樣區相較前季的資料，樣區內共記錄 20 科 48 屬 54 種植物，物種相較前季減少 2 種(111 年第四季共記錄 20 科 48 屬 56 種植物)，推測可能本季相較前季均溫明顯下降有間歇性低溫且雨量同樣稀少的氣候型態，及物種調查目擊發現有關。

上層植被組成於本季調查，整體樣區仍無喬木物種。週邊房舍豬寮區域可見人工栽培的水黃皮、番石榴、印度棗、紅花緬梔等喬木，樣區臨道路側可見土密樹、構樹、小葉桑及蓖麻等木本苗木族群。本季相較前季均溫明顯下降有間歇性低溫且雨量同樣稀少的氣候型態，族群多呈現休眠黃化狀況，樣區周邊整體上層植被族群生長情況仍屬穩定良好。

中低層植被組成於本季調查，本季樣區並無新增人為干擾狀況，主要仍以陽性先趨性草本物種為主要族群。中低層植被組成於原魚塭之草生地區域，主要為禾本科蘆葦及菊科灌木鯽魚膽族群，今年來鯽魚膽族群族群逐漸減少由蘆葦族群取代，周邊區域可見菊科、旋花科、豆科等族群，魚塭邊緣土堤主要為菊科、莎草科、番杏科、馬齒莧科及禾本科等族群；樣區旁臨道路溝渠旁可見禾本科、菊科、錦葵科、桑科等；住宅周邊主要可見禾本科、大戟科、西番蓮科、十字花科、茄科、豆科等多樣性的族群。本季相較前季均溫明顯下降有間歇性低溫且雨量同樣稀少的氣候型態，因樣區地處空曠區域，中低層植被族群呈現明顯黃化休眠狀況，整體而言覆蓋率相較前季略顯減少，依據調查結果顯示符合季節更替之正常變動情形。

※與去年同季比較

本樣區相較去年同季的資料，樣區內共記錄 20 科 48 屬 54 種植物，物種相較去年同季減少 1 種(111 年第一季共記錄 20 科 48 屬 55 種植物)，推測可能與物種調查目擊發現有關。

上層植被相較去年同季的資料，樣區同樣無人為干擾現象，整體樣區

仍無喬木物種，於樣區邊緣臨道路側可見土密樹、構樹、小葉桑及蓖麻等木本苗木族群，週邊房舍豬寮區域，可見人工栽培的水黃皮、番石榴、印度棗、紅花緬梔等喬木，族群並無因季節變遷有變化，生長況狀仍屬穩定良好。

中低層植被相較去年同季的資料，樣區同樣無人為干擾現象，中低層植被組成於原漁塭之草生地區域，主要為禾本科蘆葦及菊科灌木鯽魚膽族群，今年來鯽魚膽族群逐漸減少由蘆葦族群取代。相較去年同季氣候均為均溫明顯下降有間歇性低溫且雨量同樣稀少型態，植被族群均呈現明顯黃化休眠狀況，覆蓋率相較去年同季相似，依據調查結果顯示植物族群種類符合季節更替之正常變動情形。

（五）台西草寮樣區（Plot IV）

本監測樣區隸屬台西草寮聚落周圍，半徑 100 公尺調查範圍為主要為廢耕農田區域。本區域周圍多已經人為開發，具有許多人工建物，包含道路、住宅、農田及漁塭等。此區雖然為廢耕農田，但農民每年仍會定期清除並播灑綠肥植物，因此定期人為干擾的效應嚴重，除農田邊緣木麻黃防風林帶外，區域內多為草本先驅種類為主，喬木物種僅見少量血桐、構樹、巴西胡椒木、棟著生的狀況。

※與上季比較

本樣區相較前季的資料，樣區內共記錄 25 科 53 屬 62 種植物，物種相較前季減少 4 種(111 年第四季共記錄 25 科 56 屬 66 種植物)，推測可能本季相較前季均溫明顯下降有間歇性低溫且雨量同樣稀少的氣候型態，及物種調查目擊發現有關。

上層植被組成於本季調查，主要以人造木麻黃防風林為主，原林相邊緣空曠區域巴西胡椒木、棟、木棉次生林族群逐漸擴大，本季於林下區域仍可見裸子植物的羅漢松小苗生長。本季相較前季均溫明顯下降有間歇性低溫且雨量同樣稀少的氣候型態，各族群相較前季呈現休眠狀況，但整體上層植被族群生長情況仍屬穩定良好。

中低層植被組成於本季調查，本季樣區並無人為干擾狀況，主要仍以陽性先趨性草本物種為主要族群。上層植被人造木麻黃防風林邊緣之菊科鯽魚膽族群大量減少，由禾本科、菊科、莧科等高莖族群逐漸取代為主要

族群，上層植被林下主要為蔓性植物旋花科、西番蓮科族群；休耕農田區域主要以菊科大花咸豐草為最強勢族群，已抑制其他族群的生長，零星區域可見禾本科、莎草科、菊科、番杏科、豆科、藜科等多樣化陽性先驅植物族群萌生，然族群均不大；鄰近道路周邊溝渠區域可見豆科、旋花科、西番蓮科、桑科等族群。本季相較前季均溫明顯下降有間歇性低溫且雨量同樣稀少的氣候型態，且樣區地處空曠休耕農田區域，中低層植被族群呈現明顯黃化休眠狀況，整體而言覆蓋率相較前季將低，依據調查結果顯示符合季節更替之正常變動情形。

※與去年同季比較

本樣區相較去年同季的資料，樣區內共記錄 25 科 53 屬 62 種植物，物種相較去年同季減少 7 種，(111 年第一季共記錄 23 科 56 屬 69 種植物)，推測可能今年雨量連續二季大幅減少的氣候型態，及物種調查目擊發現有關。

上層植被相較去年同季的資料，樣區同樣無人為干擾現象，上層植被主要以人造木麻黃防風林為主，原林相邊緣空曠區域巴西胡椒木、棟、木棉次生林族群逐漸擴大，於林下區域仍可見裸子植物的羅漢松小苗生長，整體上層植被族群生長情況仍屬穩定良好。

中低層植被相較去年同季的資料，樣區同樣無人為干擾現象，主要仍以陽性先趨性草本物種為主要族群。近年來樣區已無定期耕犁人為干擾現象，樣區範圍休耕農田區域主要以菊科大花咸豐草為最強勢族群，已抑制其他族群的生長導致物種調查目擊不易，相較去年同季植被族群均呈現明顯黃化休眠狀況，覆蓋率相較去年同季相似，依據調查結果顯示植物族群種類符合季節更替之正常變動情形。

(六) 六輕隔離水道南端樣區 (Plot VI)

本監測樣區隸屬六輕隔離水道之南端，半徑 100 公尺調查範圍主要為廠區木麻黃防風林之邊緣區域。本區域木麻黃林落葉覆蓋底層嚴重，造成林下物種侷限，因本區域位於木麻黃林區域，因此物種組成上產生邊際效應，樣區物種多由拓殖性較強之陽性先趨性物種所組成，除人工造林之木麻黃外，自然進駐之構樹、血桐等次生林植株均偏小，另於道路旁陸續有人工種植喬木狀況，草本物種仍以先驅種類為主。

※與上季比較

本樣區相較前季的資料，樣區內共記錄 24 科 50 屬 54 種植物，物種相較前季減少 2 種(111 年第四季共記錄 24 科 50 屬 56 種植物)，推測可能本季相較前季均溫明顯下降有間歇性低溫且雨量同樣稀少的氣候型態，及物種調查目擊發現有關。

上層植被組成於本季調查，仍以人造木麻黃防風林為主，林下區域可見大量的構樹、血桐、臭娘子、黃槿、台灣欒樹等次生林族群。樣區周邊臨道路區域自 106 年陸續大量人工種植的黃花風鈴木、風鈴木等植株，生長狀況仍屬良好，道路周邊可見早期人工栽植之大葉山欖、瓊崖海棠、海欖果、鳳凰木等零星喬木。本季相較前季均溫明顯下降有間歇性低溫且雨量同樣稀少的氣候型態，各族群相較前季呈現明顯休眠黃化狀況，但整體上層植被族群生長情況仍屬穩定良好。

中低層植被組成於本季調查，本季樣區並無人為干擾狀況，主要仍以陽性先趨性草本物種為主要族群。樣區中低層植被因上層植被次生林大量出現造成林下遮蔽，也明顯壓縮中低層植被生育空間，近年來族群面積逐漸縮小，草生地範圍仍以菊科大花咸豐草為最優勢的族群，另包括菊科、莧科、落葵科、茄科、豆科、禾本科等族群；上層植被林下區域近年來著生大量商陸科族群，其餘包含茄科及藤本植物之西番蓮科、旋花科、茜草科、禾本科等族群；樣區周邊臨道路旁區域可見禾本科、菊科、大戟科、錦葵科等族群零星生長。本季相較前季均溫明顯下降有間歇性低溫且雨量同樣稀少的氣候型態，中低層植被族群呈現明顯黃化休眠狀況，整體而言覆蓋率相較前季減少，依據調查結果顯示符合季節更替之正常變動情形。

※與去年同季比較

本樣區相較去年同季的資料，樣區內共記錄 24 科 50 屬 54 種植物，物種相較去年同季增加 3 種(111 年第一季共記錄 23 科 50 屬 51 種植物)，推測可能與物種調查目擊發現有關。

上層植被相較去年同季的資料，樣區同樣無人為干擾現象，上層植被仍以人造木麻黃防風林為主，林下區域可見大量的構樹、血桐、臭娘子、黃槿、台灣欒樹等次生林族群。樣區周邊臨道路區域大量人工種植的黃花風鈴木、風鈴木等植株，生長狀況仍屬良好。相較去年同季氣候均為均溫明顯下降有間歇性低溫且雨量同樣稀少型態，植被族群均呈現明顯休眠狀況，整體上層植被族群生長情況仍屬穩定良好。

中低層植被相較去年同季的資料，本季樣區並無人為干擾狀況，主要仍以陽性先趨性草本物種為主要族群。樣區中低層植被因上層植被次生林大量出現造成林下遮蔽，也明顯壓縮中低層植被生育空間，近年來族群面積逐漸縮小，草生地範圍仍以菊科大花咸豐草為最優勢的族群，林下區域近年來著生大量商陸科族群。相較去年同季氣候均為均溫明顯下降有間歇性低溫且雨量同樣稀少型態，植被族群均呈現明顯黃化休眠狀況，覆蓋率相較去年同季相似，依據調查結果顯示植物族群種類符合季節更替之正常變動情形。

3.8.2 植被分佈類型

(一)防風林

廠址以外區域包括濁水溪南岸之海岸砂丘、田埂、公路，均以人工栽植防風林帶，包括有第一階段人工造林木麻黃林木，及第二階段人工造林的黃槿植栽。

濱海邊緣地帶因嚴重的風害及海風鹽份，生長條件較嚴苛，木麻黃防風林帶植株較小，且前段植株已呈現枯黃死亡的犧牲帶現象。低層植被主要物種菊科大花咸豐草族群在木麻黃補植作業後已成為樣區最優勢的族群，原旋花科馬鞍藤族群及菟絲子族群僅呈現零星族群，在裸露的地區已陸續可見禾本科孟仁草、龍爪茅、甜根子草、巴拉草、馬齒莧科馬齒莧、豆科田菁、大戟科台西大戟、藜科變葉藜等物種出現。

在較內陸的木麻黃防風林植株高大且覆蓋率較高，但因年份較久，已呈現族群老化植株死亡現象，應持續觀察。林下伴生銀合歡、水黃皮、構樹、黃槿、海欖果、臭娘子、欖李、苦藍盤的次生林，及鯽魚膽、苦林盤等低矮灌叢之天然中層植被結構，長年水道旁發展出如蘆葦、巴拉草、水生黍等親水性較高之高莖物種，低層植被結構主要以禾本科狗牙根及菊科大花咸豐草為主，僅偶可見大戟科大飛揚草、禾本科狗尾草、西番蓮科毛西番蓮及三角葉西番蓮等散生於林下，植群生長穩定。

(二)草生地

臨濁水溪南岸區目前仍有許多的草生地，分佈在公路兩側周邊，因日照充足地區乾燥，各種先驅性的陽性物種紛紛進駐，上層植被類型主要生

長於較高之砂石丘上，以銀合歡、構樹、蓖麻為主，但高度多在 2 公尺左右的小型植株，其間夾雜有少數的木麻黃、血桐。

由於長年強風吹襲，草本物種主要以陽性的先驅種類為主，主要以菊科大花咸豐草、加拿大蓬、豆科田菁、禾本科狗牙根、甜根子草、孟仁草、紅毛草、龍爪茅、狗尾草、旋花科馬鞍藤覆蓋面積最大，其間並夾雜有豆科含羞草、禾本科大黍、茜草科雞屎藤等植物。

(三)路旁或耕地雜草

在海豐地區鄰近社區道路及廢耕農田部分，因人為干擾的效應嚴重，除農田邊緣木麻黃防風林帶外，喬木物種僅見少量銀合歡、構樹、蓖麻苗木著生的狀況，木麻黃純林周邊可見菊科鯽魚膽出現，區域內多為草本物種的先驅種類為主。

草本物種主要包括禾本科蘆葦、狗牙根、紅毛草、菊科大花咸豐草、豆科田菁，以禾本科佔有最大比例，其餘物種包括禾本科孟仁草、升馬唐、牛筋草、龍爪茅、甜根子草、狗尾草、荳科野荳、藜科臭杏、蒺藜科蒺藜、莎草科密穗磚子苗、磚子苗、大戟科大飛揚、旋花科銳葉牽牛、馬鞭草科過江藤，另於道路邊緣地區則有馬齒莧科毛馬齒莧、爵床科小獅子草等草本植栽物種。

(四)濕生草澤

調查區域位居濱海地區有許多魚塭，周邊地區形成濕生草澤的植物形態。由於土壤受到鹽害，或因漁塭之內尚存有深淺不一的水窪，經由時間的演替，物種自由的入侵進駐，現多已形成草澤地。區域少見喬木物種，在人為干擾不嚴重的情況下，草本物種覆蓋率良好，僅有在季節上有物種消長的情形。

草本物種主要以禾本科之蘆葦及巴拉草為優勢物種，次生的木本植物如菊科鯽魚膽已經大量出現，在人為干擾地區則有禾本科雙穗雀稗、狗牙根、牛筋草、莎草科密穗磚子苗、磚子苗、乾溝飄拂草、番杏科濱馬齒，其餘物種包括菊科大花咸豐草、醴腸、禾本科孟仁草、紅毛草、象草、龍爪茅、甜根子草、豆科田菁、藜科臭杏，其上可見如桑科葎草、茜草科雞屎藤多種蔓性植物攀爬其上。

(五)填土區先驅植被

廠區之建築及設施目前已開始營運，少數空隙地仍殘留部分先驅植物社會。主要物種以旋花科馬鞍藤覆蓋面積最大，菊科大花咸豐草、禾本科牛筋草、旋花科菟絲子亦有大面積的生長，在裸露的地區已陸續可見禾本科孟仁草、龍爪茅、甜根子草、巴拉草、馬齒莧科馬齒莧、豆科田菁、大戟科台西大戟、藜科變葉藜等物種出現。

(六)旱作地

橋頭、麥寮及台西之間的旱作耕地，以農作物栽培為主。主要作物包括甘藷、金剛菜、白菜、花生、玉米、茭白筍、西瓜、香瓜、蔥、蕃茄、芋、芹菜、茄子、青椒、蒜等。另外，下田洋以北的農田栽植甘蔗。

(七)水田

麥寮東北及濁水溪以北部份地方種植水稻。植被群落主要分佈在水稻田中之田埂上，常見上層植被主要為木麻黃、黃槿，並伴生有構樹、篔簹麻。因區域內人為干擾嚴重，草本物種不多，主要是菊科大花咸豐草、加拿大蓬、禾本科兩耳草、孟仁草、紅毛草、甜根子草、升馬唐等。

(八)行道樹及路旁喬灌木

本區域內行道樹植栽，仍以抗風耐鹽為主要考量，主要種植有木麻黃、小葉南洋杉、羅漢松、黃槿、刺桐、中東海棗、大葉山欖、臺灣欒樹、海芒果，路旁伴生有觀音竹、南美假櫻桃、構樹、血桐及篔簹麻等次生植栽。廠區週邊隔離水道旁道路因應環境綠美化陸續種植有黃花風鈴木、風鈴木、阿勃勒、鳳凰木等苗木。

第四章 候鳥監測與指標鳥類監測

4.1 候鳥監測調查結果及分析

本季「候鳥監測」之調查作業為1月3日至6日（調查期間晴朗多雲，氣溫17.8~18.9°C）、2月1日至3日（調查期間天氣晴朗多雲，氣溫介於17.1~18.8°C）及3月6日至8日（調查期間天氣晴朗多雲，氣溫17.4~19.5°C）。

本季調查共記錄33科76種6,897隻次，其中冬候鳥性質的有36種2,828隻次（佔總鳥種數的47.4%，佔總數量的41.0%）；夏候鳥性質的有2種239隻次（佔總鳥種數的2.6%，佔總數量的3.5%）。

屬留鳥性質的有32種，佔總物種數的42.1%；屬迷鳥性質的有1種，佔總物種數的1.3%；屬過境鳥性質的有1種，佔總物種數的1.3%；屬籠中逸出鳥性質的有4種，佔總物種數的5.3%。

4.2 指標鳥類監測結果及分析

本季記錄指標監測鳥種黃頭鷺69隻次（佔總數量的1.0%），分布於海豐蚊港橋樣區、草寮樣區、許厝寮樣區及新吉村樣區，主要記錄於許厝寮樣區防風林停棲。

本季記錄指標監測鳥種家燕170隻次（佔總數量的2.5%），分布於所有樣區，主要記錄於草寮樣區的魚塭停棲及飛行。

本季記錄指標監測鳥種大白鷺156隻次（佔總數量的2.3%），分布於所有樣區，主要於記錄隔離水道樣區灘地停棲。

本季記錄指標監測鳥種高蹺鴿150隻次（佔總數量的2.2%），分布於所有樣區，主要記錄於海豐蚊港橋樣區魚塭或灘地覓食。

表 4.1.1 候鳥調查名錄及數量(112Q1)

目名	科名	中文名	學名	特有性 ¹	保育等級 ²	遷徙習性 ³	族群數量 ⁴	註 ⁵	112/1						小計	
									北堤樣區	海豐蚊港橋樣區	草寮樣區	許厝寮樣區	新吉村樣區	隔離水道樣區		
佛法僧目	翠鳥科	翠鳥	<i>Alcedo atthis</i>			留	普,不普	留,過		2	1	2	1		6	
雨燕目	雨燕科	小雨燕	<i>Apus nipalensis</i>	特亞		留	普	留	3	11	4		8		26	
雀形目	八哥科	白尾八哥	<i>Acridotheres javanicus</i>			籠中逸出鳥	普	引進種	15	16	20	13	20	17	101	
		家八哥	<i>Acridotheres tristis</i>			籠中逸出鳥	普	引進種	5	14	6	4	16	6	51	
	王鵓科	黑枕藍鵓	<i>Hypothymis azurea</i>	特亞		留	普	留				4	3		7	
	伯勞科	紅尾伯勞	<i>Lanius cristatus</i>		III	冬	普,普		冬,過		1					1
		棕背伯勞	<i>Lanius schach</i>			留	普		留	1						1
	卷尾科	大卷尾	<i>Dicrurus macrocercus</i>	特亞		留	普,稀	留,過	3	4	8	7	11	4	37	
	扇尾鶯科	灰頭鷓鴣	<i>Prinia flaviventris</i>			留	普		留	2	5	3	2	2		14
		褐頭鷓鴣	<i>Prinia inornata</i>	特亞		留	普		留	3	4	9	5	3	2	26
	梅花雀科	白腰文鳥	<i>Lonchura striata</i>			留	普		留					3		3
		斑文鳥	<i>Lonchura punctulata</i>			留	普		留	5	11		5	11		32
	麻雀科	麻雀	<i>Passer montanus</i>			留	普		留	24	34	43	28	108	22	259
	畫眉科	小彎嘴	<i>Pomatorhinus musicus</i>	特有		留	普		留					3		3
	鴉科	喜鵲	<i>Pica pica</i>			留	普		引進種			3	2			5
	燕科	赤腰燕	<i>Cecropis striolata</i>			留	普		留		10	7	8	14	8	47
		洋燕	<i>Hirundo tahitica</i>			留	普,蘭嶼稀		留	5	13	9	16	10	5	58
		家燕	<i>Hirundo rustica</i>			夏	普,普,普		夏,冬,過	6	16	10	6	14	4	56
		棕沙燕	<i>Riparia paludicola</i>			留	普		留		8	7	5			20
	繡眼科	斯氏繡眼	<i>Zosterops japonicus</i>			留	普		留	13	12	16	19	16	14	90
	鶇科	白頭翁	<i>Pycnonotus sinensis</i>	特亞		留	普		留	14	10	16	20	17	13	90
		紅嘴黑鶇	<i>Hypsipetes leucocephalus</i>	特亞		留	普		留				4			4
鶇科	黃尾鶇	<i>Phoenicurus auroreus</i>			冬	不普		冬			1	1			2	
	藍磯鶇	<i>Monticola solitarius</i>			冬	稀,普		留,冬			3				3	
	鶇鶇	<i>Copsychus saularis</i>			迷	不普		引進種	1			1		2	4	
鶇鶇科	白鶇鶇	<i>Motacilla alba</i>			留	普,普		留,冬	1		3	7	1	2	14	
	灰鶇鶇	<i>Motacilla cinerea</i>			冬	普		冬					1		1	
	東方黃鶇鶇	<i>Motacilla tschutschensis</i>			冬	普,普		冬,過			2				2	
雁形目	雁鴨科	小水鴨	<i>Anas crecca</i>			冬	普	冬		16	13				29	
		琵嘴鴨	<i>Anas clypeata</i>			冬	普	冬			9				9	
		鳳頭潛鴨	<i>Aythya fuligula</i>			冬	普	冬			4				4	
鶇形目	長腳鶇科	反嘴鶇	<i>Recurvirostra avosetta</i>			冬	不普	冬		51	7		3	61		

目名	科名	中文名	學名	特有性 ¹	保育等級 ²	遷徙習性 ³	族群數量 ⁴	註 ⁵	112/1						小計
									北堤樣區	海豐蚊港橋樣區	草寮樣區	許厝寮樣區	新吉村樣區	隔離水道樣區	
	鴿科	高蹺鴿	<i>Himantopus himantopus</i>			冬	不普, 普	留, 冬		23	22		18	4	67
		小環頸鴿	<i>Charadrius dubius</i>			冬	不普, 普	留, 冬	10	8	11	3	8		40
		太平洋金斑鴿	<i>Pluvialis fulva</i>			冬	普	冬			2				2
		東方環頸鴿	<i>Charadrius alexandrinus</i>			冬	不普, 普	留, 冬	37	7	16	15	1	7	83
		蒙古鴿	<i>Charadrius mongolus</i>			冬	不普, 普	冬, 過	6						6
		鐵嘴鴿	<i>Charadrius leschenaultii</i>			冬	不普, 普	冬, 過	9						9
	鷗科	紅嘴鷗	<i>Chroicocephalus ridibundus</i>			冬	普	冬		22					22
		黑腹燕鷗	<i>Chlidonias hybrida</i>			冬	普, 普	冬, 過		1,564	63				1,627
		黑嘴鷗	<i>Saundersilarus saundersi</i>		II	過	不普	冬		4					4
	鷓科	小青足鷓	<i>Tringa stagnatilis</i>			冬	不普, 普	冬, 過		4	3				7
		白腰草鷓	<i>Tringa ochropus</i>			冬	不普	冬					2		2
		赤足鷓	<i>Tringa totanus</i>			冬	普	冬		2	1				3
		長趾濱鷓	<i>Calidris subminuta</i>			冬	不普	冬			2				2
		青足鷓	<i>Tringa nebularia</i>			冬	普	冬	7	6	4	5		2	24
黑腹濱鷓		<i>Calidris alpina</i>			冬	普	冬	34	13	13			4	64	
磯鷓		<i>Actitis hypoleucos</i>			留	普	冬	2	2	4	2	9	3	22	
鷹斑鷓		<i>Tringa glareola</i>			冬	普, 普	冬, 過			5	5	7	3	20	
鶴形目	鳩鴿科	紅鳩	<i>Streptopelia tranquebarica</i>			留	普	留	3	12	35	12	17	12	91
		珠頸斑鳩	<i>Streptopelia chinensis</i>			留	普	留	3	4	3	6	2	2	20
		野鳩	<i>Columba livia</i>			籠中逸出鳥	普	引進種	4	7	9	16	225	6	267
鷺形目	鷺科	大白鷺	<i>Ardea alba</i>			冬	普, 不普	留, 冬	6	11	5	6	3	5	36
		小白鷺	<i>Egretta garzetta</i>			留	不普, 普, 普, 普	留, 夏, 冬, 過	17	17	15	12	13	8	82
		中白鷺	<i>Mesophoyx intermedia</i>			冬	普, 稀	夏, 冬		3	3	1	1		8
		夜鷺	<i>Nycticorax nycticorax</i>			留	普, 稀, 稀	留, 冬, 過	10	5	9	6	6	5	41
		黃頭鷺	<i>Bubulcus ibis</i>			夏	不普, 普, 普, 普	留, 夏, 冬, 過		3	16	8	3		30
		蒼鷺	<i>Ardea cinerea</i>			冬	普	冬	2	4	3	2	2	3	16
鶴形目	秧雞科	白冠雞	<i>Fulica atra</i>			冬	不普	冬			2			2	
		白腹秧雞	<i>Amaurornis phoenicurus</i>			留	普	留			3				3
		紅冠水雞	<i>Gallinula chloropus</i>			留	普	留		6	9	4	13	3	35
鷹形目	鷹科	黑翅鳶	<i>Elanus caeruleus</i>		II	留	普	留	1					1	
鷺鷥目	鴨鷓科	小鴨鷓	<i>Tachybaptus ruficollis</i>			留	普, 普	留, 冬		3	7	2		12	

目名	科名	中文名	學名	特有性 ¹	保育等級 ²	遷徙習性 ³	族群數量 ⁴	註 ⁵	112/1						
									北堤樣區	海豐蚊港橋樣區	草寮樣區	許厝寮樣區	新吉村樣區	隔離水道樣區	小計
總科數									17	20	21	19	19	15	26
總種數									30	40	48	36	35	27	63
總隻數									252	1,968	469	264	592	169	3,714
歧異度 C									0.07	0.63	0.05	0.05	0.19	0.06	0.21
夏儂指數 H'									2.95	1.19	3.41	3.27	2.43	3.03	2.60
均勻度 J'									0.87	0.32	0.88	0.91	0.68	0.92	0.63

註 1：特有性：「特有」表臺灣地區特有種，「特亞」表臺灣地區特有亞種。

註 2：保育等級：「II」表珍貴稀有保育類野生動物，「III」表其他應予保育之野生動物。

註 3：遷徙習性：「留」表留鳥；「夏」表夏候鳥；「冬」表冬候鳥；「籠中逸出鳥」表引進之外來種；「迷」表迷鳥；「過」表過境鳥。

註 4：族群數量：「普」表臺灣地區族群數量普遍；「不普」表臺灣地區族群數量不普遍；「稀」表臺灣地區族群數量稀有；「蘭嶼稀」表蘭嶼地區族群數量稀有。

註 5：中華民國野鳥學會所公告最新（2020 年版）臺灣鳥類名錄之遷移習性。

表 4.1.2 候鳥調查名錄及數量(112Q1)

目名	科名	中文名	學名	特有性 ¹	保育等級 ²	遷徙習性 ³	族群數量 ⁴	註 ⁵	112/2						小計
									北堤樣區	海豐蚊港橋樣區	草寮樣區	許厝寮樣區	新吉村樣區	隔離水道樣區	
佛法僧目	翠鳥科	翠鳥	<i>Alcedo atthis</i>			留	普,不普	留,過		1	1				2
隼形目	隼科	紅隼	<i>Falco tinnunculus</i>		II	冬	普	冬				1			1
雀形目	八哥科	白尾八哥	<i>Acridotheres javanicus</i>			籠中逸出鳥	普	引進種	7	26	25	8	13	6	85
		家八哥	<i>Acridotheres tristis</i>			籠中逸出鳥	普	引進種	3	8	5	5	5	3	29
	伯勞科	紅尾伯勞	<i>Lanius cristatus</i>		III	冬	普,普	冬,過			1				1
		棕背伯勞	<i>Lanius schach</i>			留	普	留					3		3
	卷尾科	大卷尾	<i>Dicrurus macrocercus</i>	特亞		留	普,稀	留,過			2	6	7	2	17
	扇尾鶯科	灰頭鷓鴣	<i>Prinia flaviventris</i>			留	普	留	2	3	3	3	1		12
		褐頭鷓鴣	<i>Prinia inornata</i>	特亞		留	普	留	4	12	7	7	12	4	46
	梅花雀科	斑文鳥	<i>Lonchura punctulata</i>			留	普	留		11		11	16		38
	麻雀科	麻雀	<i>Passer montanus</i>			留	普	留	13	37	56	18	45	34	203
	鴉科	樹鴉	<i>Dendrocitta formosae</i>	特亞		留	普	留		2		3			5
	燕科	洋燕	<i>Hirundo tahitica</i>			留	普,蘭嶼稀	留		11	7	11	5	6	40
		家燕	<i>Hirundo rustica</i>			夏	普,普,普	夏,冬,過		17	27	8	4	11	67
	繡眼科	斯氏繡眼	<i>Zosterops japonicus</i>			留	普	留	8	14	18	13	20	5	78
	鶉科	黑臉鶉	<i>Emberiza spodocephala</i>			冬	普	冬				2			2
	鶉科	白頭翁	<i>Pycnonotus sinensis</i>	特亞		留	普	留	8	9	13	11	8	8	57
	鶉科	白腹鶉	<i>Turdus pallidus</i>			冬	普	冬						1	1
	鶉科	粉紅鸚嘴	<i>Paradoxornis webbianus</i>	特亞		留	普	留				7			7
	鶉科	鶉	<i>Copsychus saularis</i>			迷	不普	引進種	1	1	1	3	1	3	10
白鶉		<i>Motacilla alba</i>			留	普,普	留,冬	2	4	5		5		16	
灰鶉		<i>Motacilla cinerea</i>			冬	普	冬		1	3				4	
東方黃鶉		<i>Motacilla tschutschensis</i>			冬	普,普	冬,過			7				7	
雁形目	雁鴨科	小水鴨	<i>Anas crecca</i>			冬	普	冬		16	5			21	
		鳳頭潛鴨	<i>Aythya fuligula</i>			冬	普	冬			3			3	
鴿形目	長腳鴿科	高蹺鴿	<i>Himantopus himantopus</i>			冬	不普,普	留,冬		33	17	8	4		62
	鴿科	東方環頸鴿	<i>Charadrius alexandrinus</i>			冬	不普,普	留,冬	7	13				11	31
		小環頸鴿	<i>Charadrius dubius</i>			冬	不普,普	留,冬		6	10		3		19
		太平洋金斑鴿	<i>Pluvialis fulva</i>			冬	普	冬	2						2
	鴉科	紅嘴鴉	<i>Chroicocephalus ridibundus</i>			冬	普	冬		8	4				12

目名	科名	中文名	學名	特有性 ¹	保育等級 ²	遷徙習性 ³	族群數量 ⁴	註 ⁵	112/2						小計
									北堤樣區	海豐蚊港橋樣區	草寮樣區	許厝寮樣區	新吉村樣區	隔離水道樣區	
	鶺鴒科	黑腹燕鷗	<i>Chlidonias hybrida</i>			冬	普,普	冬,過		22	71				93
		小青足鶺鴒	<i>Tringa stagnatilis</i>			冬	不普,普	冬,過			4				4
		赤足鶺鴒	<i>Tringa totanus</i>			冬	普	冬		4	1				5
		青足鶺鴒	<i>Tringa nebularia</i>			冬	普	冬	2	6	2		3	2	15
		黑腹濱鶺鴒	<i>Calidris alpina</i>			冬	普	冬	3						3
		磯鶺鴒	<i>Actitis hypoleucos</i>			留	普	冬	3	3	3	2		1	12
鶺鴒目	啄木鳥科	小啄木	<i>Picoides canicapillus</i>			留	普	留			2	1		3	
鵠形目	鳩鵠科	紅鳩	<i>Streptopelia tranquebarica</i>			留	普	留	5	16	16	12	12	6	67
		珠頸斑鳩	<i>Streptopelia chinensis</i>			留	普	留	1	5	3	3	2		14
		野鳩	<i>Columba livia</i>			籠中逸出鳥	普	引進種		10	8	7	6		31
鵜形目	鷺科	大白鷺	<i>Ardea alba</i>			冬	普,不普	留,冬	8	10	15	4	7	4	48
		小白鷺	<i>Egretta garzetta</i>			留	不普,普,普,普	留,夏,冬,過	8	4	18	6	4	6	46
		夜鷺	<i>Nycticorax nycticorax</i>			留	普,稀,稀	留,冬,過	4	11	18	1	2	4	40
		黃頭鷺	<i>Bubulcus ibis</i>			夏	不普,普,普,普	留,夏,冬,過		4	6	9	8		27
		蒼鷺	<i>Ardea cinerea</i>			冬	普	冬	2		3	4	1	2	12
鵠形目	秧雞科	紅冠水雞	<i>Gallinula chloropus</i>			留	普	留		6	4	2	3		15
鷹形目	鷹科	黑翅鳶	<i>Elanus caeruleus</i>		II	留	普	留					1		1
鷺鷥目	鴨鷺科	小鴨鷺	<i>Tachybaptus ruficollis</i>			留	普,普	留,冬		4	7		2		13
總科數									11	20	21	19	19	13	28
總種數									20	33	37	28	28	19	48
總隻數									93	338	401	176	203	119	1,330
歧異度 C									0.07	0.05	0.07	0.05	0.09	0.12	0.05
夏儂指數 H'									2.78	3.18	3.03	3.11	2.86	2.53	3.27
均勻度 J'									0.93	0.91	0.84	0.93	0.86	0.86	0.84

註 1：特有性：「特亞」表臺灣地區特有亞種。

註 2：保育等級：「II」表珍貴稀有保育類野生動物，「III」表其他應予保育之野生動物。

註 3：遷徙習性：「留」表留鳥；「夏」表夏候鳥；「冬」表冬候鳥；「籠中逸出鳥」表引進之外來種；「迷」表迷鳥；「過」表過境鳥。

註 4：族群數量：「普」表臺灣地區族群數量普遍；「不普」表臺灣地區族群數量不普遍；「稀」表臺灣地區族群數量稀有；「蘭嶼稀」表蘭嶼地區族群數量稀有。

註 5：中華民國野鳥學會所公告最新（2020 年版）臺灣鳥類名錄之遷移習性。

表 4.1.3 候鳥調查名錄及數量(112Q1)

目名	科名	中文名	學名	特有性 ¹	保育等級 ²	遷徙習性 ³	族群數量 ⁴	註 ⁵	112/3						小計
									北堤樣區	海豐蚊港橋樣區	草寮樣區	許厝寮樣區	新吉村樣區	隔離水道樣區	
佛法僧目	翠鳥科	翠鳥	<i>Alcedo atthis</i>			留	普,不普	留,過		1					1
雀形目	八哥科	白尾八哥	<i>Acridotheres javanicus</i>			籠中逸出鳥	普	引進種	8	23	26	12	11	4	84
		灰頭椋鳥	<i>Sturnia malabarica</i>			籠中逸出鳥	稀	引進種		6	4				10
		家八哥	<i>Acridotheres tristis</i>			籠中逸出鳥	普	引進種	6	12	6	7	8	2	41
	王鶉科	黑枕藍鶉	<i>Hypothymis azurea</i>	特亞		留	普	留					1		1
	伯勞科	紅尾伯勞	<i>Lanius cristatus</i>		III	冬	普,普	冬,過			2	1			3
		棕背伯勞	<i>Lanius schach</i>			留	普	留			1				1
	卷尾科	大卷尾	<i>Dicrurus macrocercus</i>	特亞		留	普,稀	留,過		7	5	6	5		23
	柳鶯科	褐色柳鶯	<i>Phylloscopus fuscatus</i>			冬	稀,稀					1			1
	扇尾鶯科	灰頭鷓鶯	<i>Prinia flaviventris</i>			留	普	留	4	7	4	2	2		19
		褐頭鷓鶯	<i>Prinia inornata</i>	特亞		留	普	留	3	5	3	3	5		19
	梅花雀科	斑文鳥	<i>Lonchura punctulata</i>			留	普	留		9		7	110		126
		黑頭文鳥	<i>Lonchura atricapilla</i>		III	留	留,引進種	留,引進種					12		12
	麻雀科	麻雀	<i>Passer montanus</i>			留	普	留	15	31	210	16	192	27	491
	鴉科	樹鴉	<i>Dendrocitta formosae</i>	特亞		留	普	留				2			2
	燕科	赤腰燕	<i>Cecropis striolata</i>			留	普	留		12	5				17
		洋燕	<i>Hirundo tahitica</i>			留	普,蘭嶼稀	留		18	6	8	11		43
		家燕	<i>Hirundo rustica</i>			夏	普,普,普	夏,冬,過		15	20	6	6		47
	繡眼科	斯氏繡眼	<i>Zosterops japonicus</i>			留	普	留	6	11	9	7	10	7	50
	鵙科	黑臉鵙	<i>Emberiza spodocephala</i>			冬	普	冬				12			12
	鶇科	白頭翁	<i>Pycnonotus sinensis</i>	特亞		留	普	留	8	12	15	14	13	4	66
紅嘴黑鶇		<i>Hypsipetes leucocephalus</i>	特亞		留	普	留				5			5	
鶇科	赤腹鶇	<i>Turdus chrysolaus</i>			冬	普	冬						1	1	
鶇科	鵙鶇	<i>Copsychus saularis</i>			迷	不普	引進種	1		1			2	4	
鶇鶇科	白鶇鶇	<i>Motacilla alba</i>			留	普,普	留,冬		2	3	2	1	1	9	
	東方黃鶇鶇	<i>Motacilla tschutschensis</i>			冬	普,普	冬,過					3		3	
鶇科	粉紅鸚嘴	<i>Paradoxornis webbianus</i>	特亞		留	普	留				8			8	
雁形目	雁鴨科	小水鴨	<i>Anas crecca</i>			冬	普	冬		6	4				10
		花嘴鴨	<i>Anas zonorhyncha</i>			冬	不普,不普	留,冬						4	4
		鳳頭潛鴨	<i>Aythya fuligula</i>			冬	普	冬			3				3
鴿形目	長腳鴿科	反嘴鴿	<i>Recurvirostra avosetta</i>			冬	不普	冬					49	49	
		高蹺鴿	<i>Himantopus himantopus</i>			冬	不普,普	留,冬	5	11	5				21
	鴿科	東方環頸鴿	<i>Charadrius alexandrinus</i>			冬	不普,普	留,冬	10	11			4	25	

目名	科名	中文名	學名	特有性 ¹	保育等級 ²	遷徙習性 ³	族群數量 ⁴	註 ⁵	112/3						小計
									北堤樣區	海豐蚊港橋樣區	草寮樣區	許厝寮樣區	新吉村樣區	隔離水道樣區	
	鷗科	小環頸鴉	<i>Charadrius dubius</i>			冬	不普,普	留,冬		5	8			2	15
		紅嘴鷗	<i>Chroicocephalus ridibundus</i>			冬	普	冬		9	3				12
		黑腹燕鷗	<i>Chlidonias hybrida</i>			冬	普,普	冬,過		15	12				27
	鷓科	小青足鷓	<i>Tringa stagnatilis</i>			冬	不普,普	冬,過			2				2
		田鷓	<i>Gallinago gallinago</i>			冬	普	冬			3		1		4
		赤足鷓	<i>Tringa totanus</i>			冬	普	冬			2				2
		青足鷓	<i>Tringa nebularia</i>			冬	普	冬	2	4	1		2	9	18
		黑腹濱鷓	<i>Calidris alpina</i>			冬	普	冬	8						8
		磯鷓	<i>Actitis hypoleucos</i>			留	普	冬		4	2		1	1	8
	鷹斑鷓	<i>Tringa glareola</i>			冬	普,普	冬,過						5	5	
鷺形目	啄木鳥科	小啄木	<i>Picoides canicapillus</i>			留	普	留			2			2	
鴿形目	鳩鴿科	紅鳩	<i>Streptopelia tranquebarica</i>			留	普	留	10	16	18	14	22	3	83
		珠頸斑鳩	<i>Streptopelia chinensis</i>			留	普	留	6	6	6	10	9	2	39
		野鴿	<i>Columba livia</i>			籠中逸出鳥	普	引進種		16	16	10	128		170
鴿形目	鷺科	大白鷺	<i>Ardea alba</i>			冬	普,不普	留,冬	9	8	4	6	5	40	72
		小白鷺	<i>Egretta garzetta</i>			留	不普,普,普,普	留,夏,冬,過	18	9	2	5	5	32	71
		夜鷺	<i>Nycticorax nycticorax</i>			留	普,稀,稀	留,冬,過	3	7	10	2		1	23
		黃頭鷺	<i>Bubulcus ibis</i>			夏	不普,普,普,普	留,夏,冬,過				8	4		12
		蒼鷺	<i>Ardea cinerea</i>			冬	普	冬	2	3		2		21	28
鴿形目	秧雞科	白冠雞	<i>Fulica atra</i>			冬	不普	冬			3			3	
		紅冠水雞	<i>Gallinula chloropus</i>			留	普	留		5	4	2	4	3	18
鰲鳥目	鷓鴣科	鷓鴣	<i>Phalacrocorax carbo</i>			冬	普						2	2	
鷹形目	鷹科	黑翅鳶	<i>Elanus caeruleus</i>		II	留	普	留		1				1	
鷺鷥目	鴨鷓科	小鴨鷓	<i>Tachybaptus ruficollis</i>			留	普,普	留,冬		5	12				17
總科數									11	20	19	18	14	15	30
總種數									18	33	36	28	25	23	57
總隻數									124	312	440	180	571	226	1,853
歧異度 C									0.08	0.04	0.24	0.05	0.20	0.13	0.10
夏儂指數 H'									2.69	3.29	2.37	3.10	2.05	2.42	3.05
均勻度 J'									0.93	0.94	0.66	0.93	0.64	0.77	0.75

註 1：特有性：「特亞」表臺灣地區特有亞種。

註 2：保育等級：「II」表珍貴稀有保育類野生動物，「III」表其他應予保育之野生動物。

註 3：遷徙習性：「留」表留鳥；「夏」表夏候鳥；「冬」表冬候鳥；「籠中逸出鳥」表引進之外來種；「迷」表迷鳥；「過」表過境鳥。

註 4：族群數量：「普」表臺灣地區族群數量普遍；「不普」表臺灣地區族群數量不普遍；「稀」表臺灣地區族群數量稀有；「蘭嶼稀」表蘭嶼地區族群數量稀有。

註 5：中華民國野鳥學會所公告最新（2020 年版）臺灣鳥類名錄之遷移習性。

4.3 候鳥監測與指標鳥類監測結果分析

4.3.1 與上季、去年同季、歷年同季比較

本季總共調查到冬候鳥族群 36 種，與上季（36 種）相同，較去年同季（29 種）增加。本季冬候鳥數量共 2,828 隻次，較上季（1,072 隻次）及去年同季（1,686 隻次）增加。

本季共調查到夏候鳥族群 2 種，與上季及去年同季（皆 2 種）相同。本季夏候鳥數量共 239 隻次，較上季（445 隻次）及去年同季（243 隻次）減少。

黃頭鷺本季數量為 69 隻次，較上季（160 隻次）及去年同季（93 隻次）減少。

家燕本季數量為 170 隻次，較上季（285 隻次）減少，較去年同季（105 隻次）增加。

大白鷺本季數量為 156 隻次，較上季（127 隻次）及去年同季（111 隻次）增加。

高蹺鵠本季數量為 150 隻次，較上季（197 隻次）及去年同季（192 隻次）減少。



圖7a 冬候鳥族群種數及數量變化圖



圖7b 夏候鳥族群數量變化圖

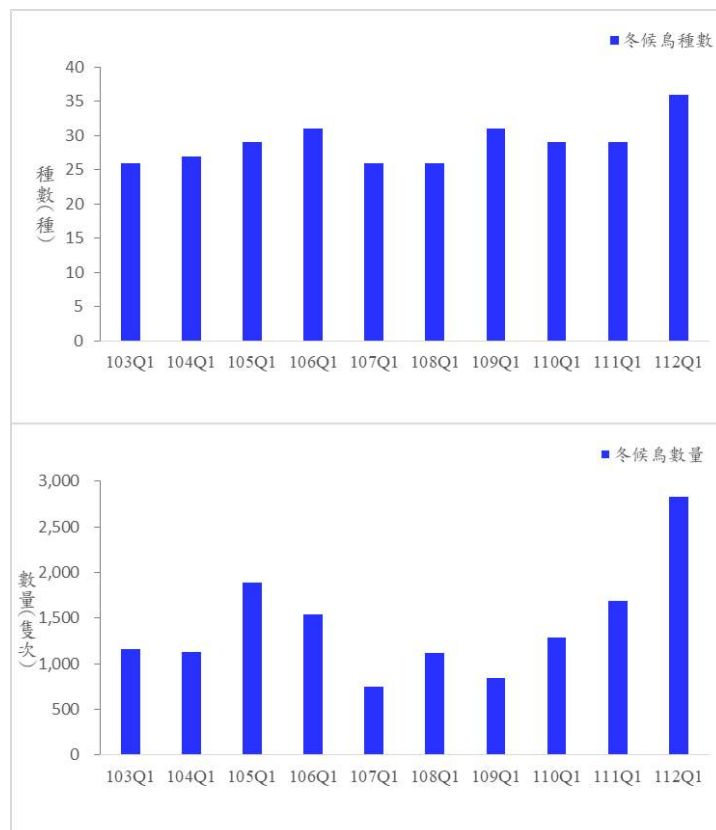

圖7c 黃頭鷺數量變化圖

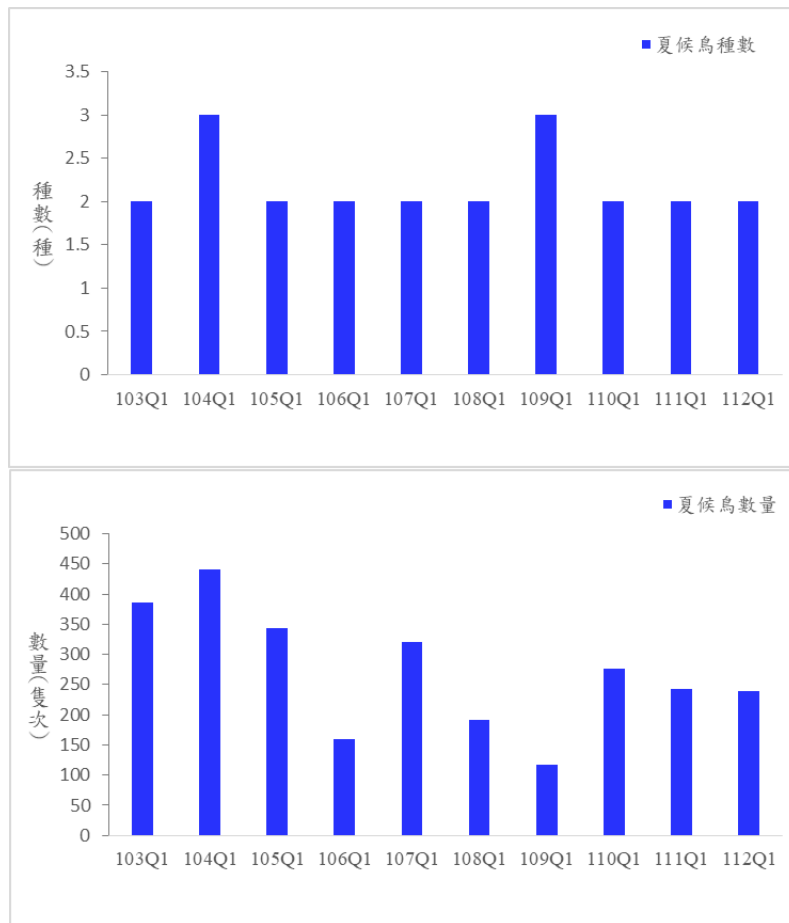

圖7d 家燕數量變化圖

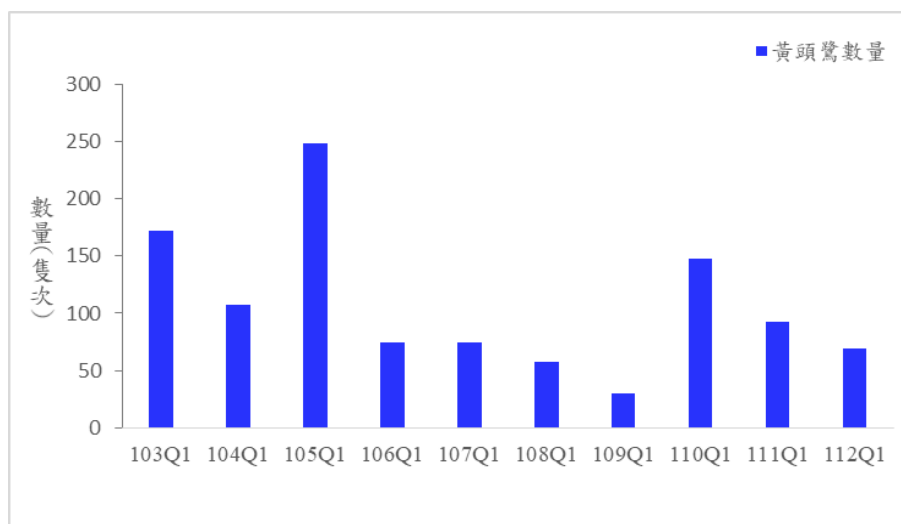

圖7e 大白鷺數量變化圖

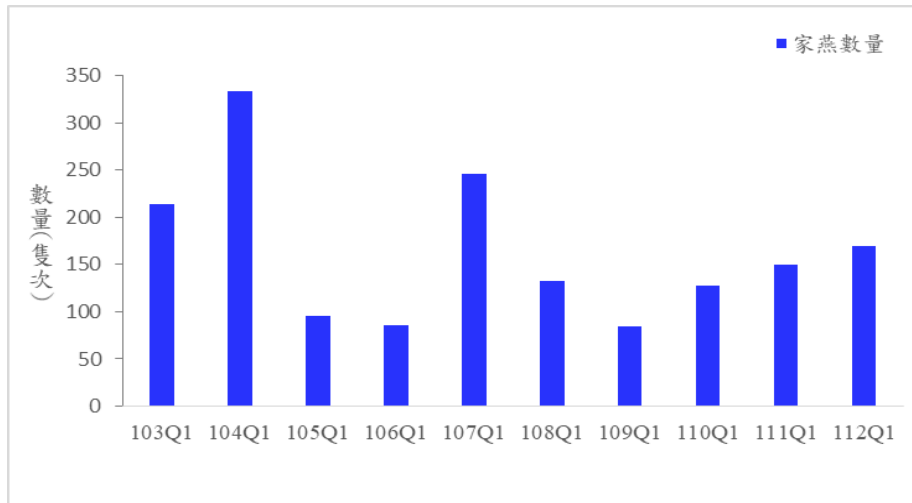

圖7f 高蹺鴉數量變化圖

<p>北堤樣區 (112.02)</p>	<p>海豐蚊港橋樣區 (112.02)</p>
<p>草寮樣區 (112.02)</p>	<p>許厝寮樣區 (112.02)</p>
<p>新吉村樣區 (112.02)</p>	<p>隔離水道樣區 (112.02)</p>
<p>鳥類調查 (112.02)</p>	<p>鳥類調查 (112.02)</p>

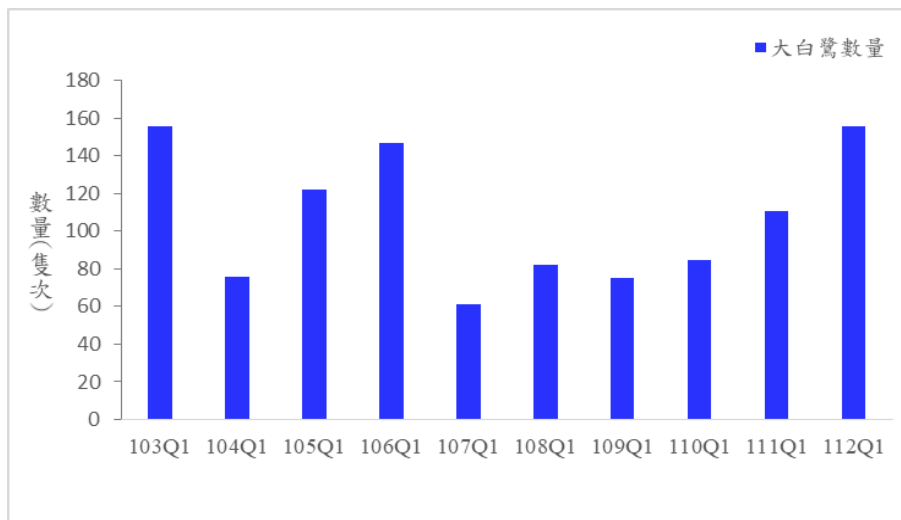
附圖 4 六輕候鳥監測現況照片 (112.02) (1/4)

 <p>2023/2/2 10:07:39</p>	 <p>2023/2/3 15:25:06</p>
<p>黑翅鳶 (112.02) (新吉村樣區)</p>	<p>東方環頸鵒 (112.02) (北堤樣區)</p>
 <p>2023/2/3 09:13:17</p>	 <p>2023/2/1 12:00:14</p>
<p>麻雀 (112.02) (海豐蚊港橋樣區)</p>	<p>小水鴨 (112.02) (海豐蚊港橋樣區)</p>
 <p>2023/2/1 10:06:52</p>	 <p>2023/2/3 09:50:23</p>
<p>紅嘴鷗 (112.02) (海豐蚊港橋樣區)</p>	<p>大白鷺 (112.02) (草寮樣區)</p>
 <p>2023/2/3 11:57:10</p>	 <p>2023/2/1 14:05:11</p>
<p>黑腹燕鷗 (112.02) (草寮樣區)</p>	<p>磯鷗 (112.02) (草寮樣區)</p>

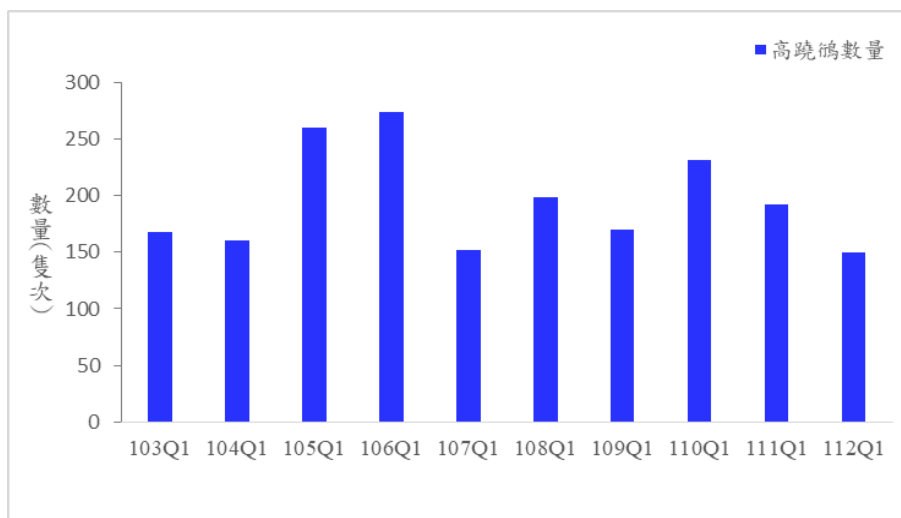
附圖 5 六輕候鳥監測現況照片 (112.02) (2/4)

 <p>2023/2/3 09:41:33</p>	 <p>2023/2/1 15:16:29</p>
<p>紅冠水雞 (112.02) (草寮樣區)</p>	<p>鳳頭潛鴨 (112.02) (草寮樣區)</p>
 <p>2023/2/3 11:16:40</p>	 <p>2023/2/3 13:52:58</p>
<p>鵲鴿 (112.02) (草寮樣區)</p>	<p>夜鷺 (112.02) (許厝寮樣區)</p>
 <p>2023/2/3 10:11:00</p>	 <p>2023/2/3 09:33:27</p>
<p>高蹺鶴 (112.02) (許厝寮樣區)</p>	<p>白尾八哥 (112.02) (許厝寮樣區)</p>
 <p>2023/2/2 14:21:19</p>	 <p>2023/2/1 10:16:18</p>
<p>大捲尾 (112.02) (新吉村樣區)</p>	<p>白頭翁 (112.02) (新吉村樣區)</p>

附圖 6 六輕候鳥監測現況照片 (112.02) (3/4)



附圖 7 六輕候鳥監測現況照片 (112.02) (4/4)

 <p>2023/3/6 14:34:15</p>	 <p>2023/3/6 17:15:12</p>
<p>北堤樣區 (112.03)</p>	<p>海豐蚊港橋樣區 (112.03)</p>
 <p>2023/3/8 16:40:51</p>	 <p>2023/3/6 15:55:33</p>
<p>草寮樣區 (112.03)</p>	<p>許厝寮樣區 (112.03)</p>
 <p>2023/3/6 14:12:41</p>	 <p>2023/3/6 16:41:28</p>
<p>新吉村樣區 (112.03)</p>	<p>隔離水道樣區 (112.03)</p>
 <p>2023/3/6 13:00:07</p>	 <p>2023/3/6 13:00:56</p>
<p>鳥類調查 (112.03)</p>	<p>鳥類調查 (112.03)</p>

附圖 8 六輕陸域動物生態監測現況照片 (112.03) (1/3)



附圖 9 六輕陸域動物生態監測現況照片 (112.03) (2/3)



附圖 10 六輕陸域動物生態監測現況照片 (112.03) (3/3)



附圖 11 六輕陸域動物生態監測保育類鳥類照片 (112 I)

第六部份 (詳附光碟片)

- 一、FTIR 監測結果
- 二、豐安國小、台西光化(VOC)
測站監測結果
- 三、空氣品質監測車監測結果
- 四、廢水場放流水檢測結果
- 五、六輕掩埋場及灰塘區地下水
監測結果

112 年第 1 季監測結果摘要表

監 測 項 目	監 測 結 果 摘 要
一、FTIR 監測站	FTIR-01(行政大樓四樓至塑化專保廠三樓)及 FTIR-02(乙二醇三廠(EG3)至 D 區水閘門測線):依 112 年第一季 FTIR 監測結果顯示,周界 FTIR 測站共有測得 9 種物質,分別為乙烯、氨、甲醇、1,1,1,2-四氟乙烷、丙烯、醋酸乙烯酯、一氧化碳、甲烷及乙酸甲酯等化合物。
二、豐安國小、台西光化(VOC)監測站	<p>1. 豐安國小VOC監測站：</p> <p>本季12項化合物監測結果以甲苯平均濃度0.51 ppb為最高,間/對-二甲苯平均濃度0.19 ppb次之,再者為苯平均濃度0.10 ppb,整體而言監測濃度均為微量濃度或為未測得。</p> <p>2. 台西光化監測站：</p> <p>本季56項化合物監測結果以乙烷平均濃度2.37 ppb為最高,丙烷平均濃度1.47 ppb 為次、再者為乙烯平均濃度0.99 ppb,乙烷及丙烷因光化反應性低,於環境生命週期較長,致濃度易累積。</p>
3. 空氣品質監測車	<p>1. 本季於頂庄國小、許厝社區、海豐社區、明倫國小與龍巖國小執行空品監測,SO₂、NO₂、CO、O₃、THC、NMHC、TSP及PM10測項均符合法規。</p> <p>2. 本季各測項平均值分別為SO₂:2.10 ppb、NO₂:8.37 ppb、CO:0.36 ppm、O₃:38.27 ppb、THC:2.94 ppm、NMHC:0.20 ppm、TSP:104.53 ug/m³、PM₁₀ :55.15 ug/m³。</p> <p>3. 本季氣象條件,平均風速為2.21 m/s,風場主要為傳輸北,北風佔51.35%、東北風佔35.23%,其他6方位佔13.42%。</p>
一、廢水場放流水檢測結果	<p>1. 執行日期:112/1/4</p> <p>2. 檢測資料分析：</p> <p>112 年第一季放流水水質檢驗,經委託環保署許可之檢測機構檢測,所有檢測結果均符合環評及放流水管制標準。</p>
二、六輕焚化爐、灰塘及掩埋場與碼槽區地下水井	<p>本季廠區內監測井有總溶解固體物、氯鹽等鹽化指標及氨氮、錳有超過地下水污染第二類監測標準值之現象;其餘列管化學物質方面,檢驗結果均符合法規標準。其中總溶解固體物、氯鹽等鹽化指標的測值偏高原因,研判係工業區為抽砂填海造陸而成,地層富含填海造陸之海砂鹽分,致測值偏高。其次廠內地下水的氨氮與附近民井地下水的氨氮均有偏高的情形,由主管機關相關調查資料顯示,濁水溪沖積扇尾處地下水氨氮普遍有偏高情形。另鐵錳為岩石與土壤的組成成分之一,由於地下水與地層礦物之交互作用,致鐵錳含量於地下水有偏高情形。</p>

FTIR-01 監測報告

監測地點： 行政大樓四樓至塑化專保廠三樓

儀器	反射鏡		高度
座標(X,Y)：	170248.2	2632942	16
	169934.5	2632872	

監測距離(單光徑)： 328公尺

監測時間： 112/01/01 00:00-112/01/10 23:59

天氣： 晴

主要風向： 東北至北北東風

基本統計表

物種名稱	乙烯	氨	甲醇	1,1,1,2-四氟乙烷
測得筆數	118	2	174	9
測得頻率	4.11%	0.07%	6.06%	0.31%
最大濃度	19.44	9.3	93.79	70.8

單位：ppb

備註：最大濃度指量測期間出現之5分鐘最大值，平均濃度指量測期間所有偵測濃度之算術平均值(包含0值)。

監測筆數： 2870

分析說明：

1. 本次監測期間測得乙烯、氨、甲醇及1,1,1,2-四氟乙烷。
2. 其中01/08於20:41測得乙烯最高監測濃度19.44 ppb，01/10於08:49測得甲醇最高監測濃度93.79 ppb，01/04於16:23測得1,1,1,2-四氟乙烷最高監測濃度70.8 ppb，皆未超過法規標準。
3. 針對具健康或異味疑慮物質之氨氣，依濃度極座標呈現結果，氨氣濃度來源主要為東南方，經依相關文獻資料及測站周邊環境推估，應受鄰近農、漁、畜牧業排放影響。

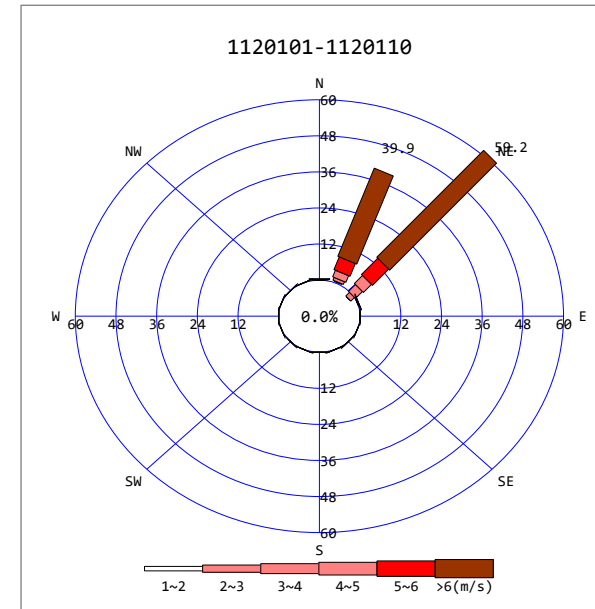

FTIR-01 監測報告

監測地點：行政大樓四樓至塑化專保廠三樓

監測距離(單光徑)：328公尺

監測時間：112/01/01 00:00~112/01/10 23:59

污染物	污染物濃度隨時間變化趨勢圖	周界標準	嗅味閾值	嗅味特性
乙烯		—	17,000 ppb	甜味
氨		1,000 ppb	43 ppb	嗆鼻味
甲醇		4,000 ppb	3,300 ppb	酒味
1,1,1,2-四氟乙烷		—	—	輕微的醚味

FTIR-01 監測報告

監測地點：行政大樓四樓至塑化專保廠三樓

監測距離(單光徑)：328公尺

監測時間：112/01/01 00:00~112/01/10 23:59

氣象	風速風向變化趨勢圖	備註
風向		
風速		

註1：周界標準乃參考環保署制訂之固定污染源空氣污染物排放標準。

註2：嗅覺閾值及臭味特徵資料乃參考“Odor Thresholds for Chemicals with Established Occupational Health Standards”, American Industrial Hygiene Association,1989.

註3：“--”：指無管制標準或目前無文獻資料可查。

註4：OP-FTIR分析方法所量測得化合物濃度中，如一氧化碳、臭氧及甲烷等大氣環境常態存在物質之濃度值屬背景增量值，可能與絕對濃度值有所差異。

濃度極座標圖：

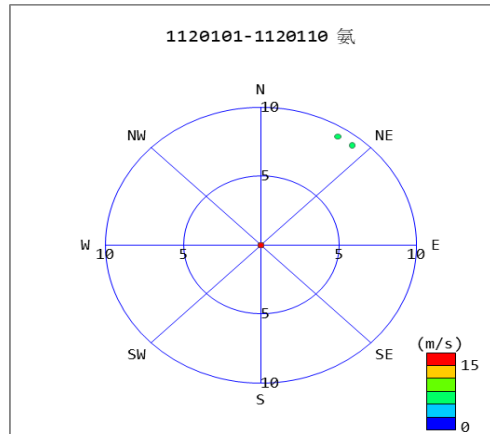

FTIR-01 監測報告

監測地點：行政大樓四樓至塑化專保廠三樓

座標(X, Y)：	儀器	反射鏡	高度
	170248.2	2632942	169934.5
			2632872
			16

監測距離(單光徑)：328公尺

監測時間：112/01/11 00:00-112/01/20 23:59

天氣：晴

主要風向：東北至北北東風

基本統計表

物種名稱	乙烯	氨	甲醇	1,1,1,2-四氟乙烷	丙烯
測得筆數	74	132	105	3	14
測得頻率	2.58%	4.61%	3.66%	0.10%	0.49%
最大濃度	55.14	127.43	209.97	8.67	34.44

單位：ppb

備註：最大濃度指量測期間出現之5分鐘最大值，平均濃度指量測期間所有偵測濃度之算術平均值(包含0值)。

監測筆數：2865

分析說明：

1. 本次監測期間測得乙烯、氨、甲醇、1,1,1,2-四氟乙烷及丙烯。
2. 其中01/13於01:13測得乙烯最高監測濃度55.14 ppb，01/13於05:57測得甲醇最高監測濃度209.97 ppb，01/12於14:47測得1,1,1,2-四氟乙烷最高監測濃度8.67 ppb，01/13於15:19測得丙烯最高監測濃度34.44 ppb，皆未超過法規標準。
3. 針對具健康或異味疑慮物質之氨氣，依濃度極座標呈現結果，氨氣濃度來源主要為東南方，經依相關文獻資料及測站周邊環境推估，應受鄰近農、漁、畜牧業排放影響。

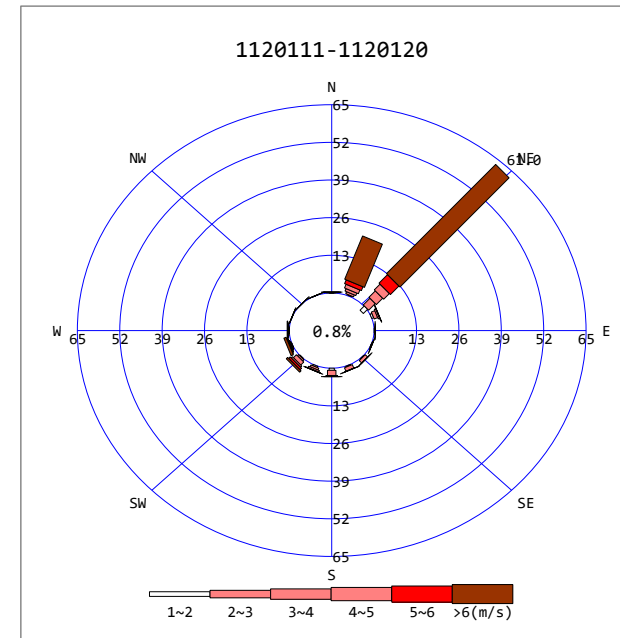

FTIR-01 監測報告

監測地點：行政大樓四樓至塑化專保廠三樓

監測距離(單光徑)：328公尺

監測時間：112/01/11 00:00-112/01/20 23:59

污染物	污染物濃度隨時間變化趨勢圖	周界標準	嗅味閾值	嗅味特性
乙烯		—	17,000 ppb	甜味
氨		1,000 ppb	43 ppb	嗆鼻味
甲醇		4,000 ppb	3,300 ppb	酒味
丙烯		—	—	無味

FTIR-01 監測報告

監測地點：行政大樓四樓至塑化專保廠三樓

監測距離(單光徑)：328公尺

監測時間：112/01/11 00:00-112/01/20 23:59

污染物	污染物濃度隨時間變化趨勢圖	周界標準	嗅味閾值	嗅味特性
1, 1, 1, 2-四氟乙烷		—	—	輕微的醚味
氣象	風速風向變化趨勢圖	備註		
風向				
風速				

註1：周界標準乃參考環保署制訂之固定污染源空氣污染物排放標準。

註2：嗅覺閾值及臭味特徵資料乃參考“Odor Thresholds for Chemicals with Established Occupational Health Standards”, American Industrial Hygiene Association,1989.

註3：“—”：指無管制標準或目前無文獻資料可查。

註4：OP-FTIR分析方法所量測得化合物濃度中，如一氧化碳、臭氧及甲烷等大氣環境常態存在物質之濃度值屬背景增量值，可能與絕對濃度值有所差異。

濃度極座標圖：

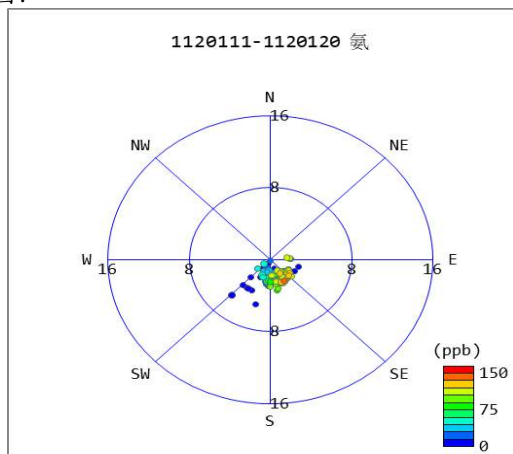

FTIR-01 監測報告

監測地點： 行政大樓四樓至塑化專保廠三樓

儀器	反射鏡		高度
座標(X,Y)：	170248.2	2632942	16
	169934.5	2632872	

監測距離(單光徑)： 328公尺

監測時間： 112/01/21 00:00-112/01/31 23:59

天氣： 晴

主要風向： 北北東至東北風



物種名稱	乙烯	氯	醋酸乙烯酯	1,1,1,2-四氟乙烷
測得筆數	122	25	8	7
測得頻率	3.84%	0.79%	0.25%	0.22%
最大濃度	33.28	113.22	6.82	113.6

單位：ppb

備註：最大濃度指量測期間出現之5分鐘最大值，平均濃度指量測期間所有偵測濃度之算術平均值（包含0值）。

監測筆數： 3172

分析說明：

1. 本次監測期間測得乙烯、氯、醋酸乙烯酯及1,1,1,2-四氟乙烷。
2. 其中01/26於04:36測得乙烯最高監測濃度33.28 ppb，01/31於14:36測得醋酸乙烯酯最高監測濃度6.82 ppb，01/30於14:44測得1,1,1,2-四氟乙烷最高監測濃度113.6 ppb，皆未超過法規標準。
3. 針對具健康或異味疑慮物質之氯氣，依濃度極座標呈現結果，氯氣濃度來源主要為東南方，經依相關文獻資料及測站周邊環境推估，應受鄰近農、漁、畜牧業排放影響。
4. 另針對具健康或異味疑慮物質之醋酸乙烯酯，依濃度極座標呈現結果，主要來源為北北西方經查為廠內製程排放影響，製粒機尾氣回收至高溫氧化器處理部分，目前持續配管作業中，待完成後將可降低該廠VOCs逸散情形。

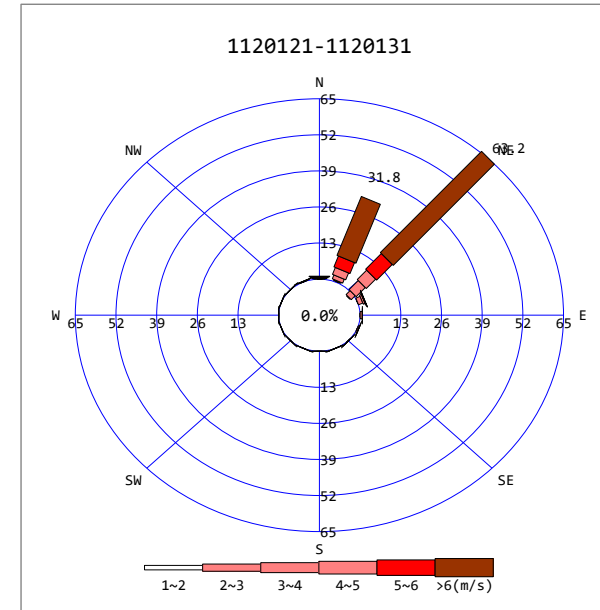

FTIR-01 監測報告

監測地點：行政大樓四樓至塑化專保廠三樓

監測距離(單光徑)：328公尺

監測時間：112/01/21 00:00~112/01/31 23:59

污染物	污染物濃度隨時間變化趨勢圖	周界標準	嗅味閾值	嗅味特性
乙烯		—	17,000 ppb	甜味
氨		1,000 ppb	43 ppb	嗆鼻味
1,1,1,2-四氟乙烷		—	—	輕微的醚味
醋酸乙烯酯		200 ppb	110 ppb	刺激味

FTIR-01 監測報告

監測地點：行政大樓四樓至塑化專保廠三樓

監測距離(單光徑)：328公尺

監測時間：112/01/21 00:00~112/01/31 23:59

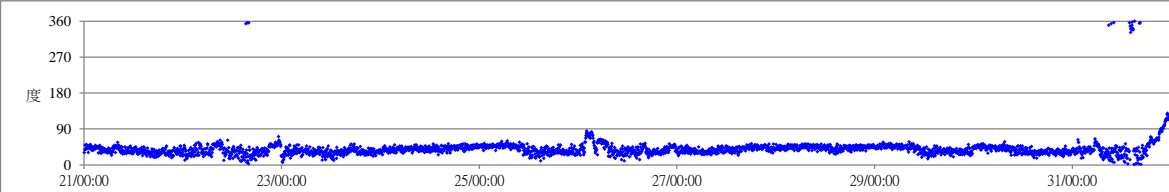
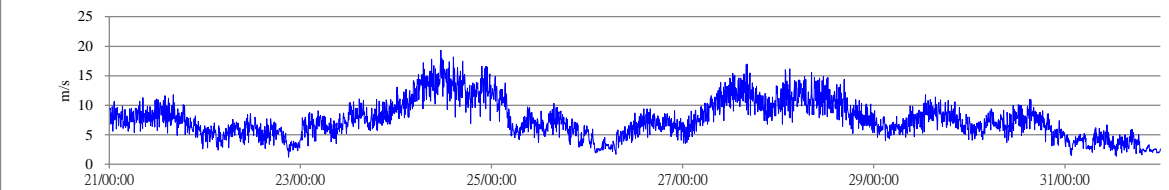
氣象	風速風向變化趨勢圖	備註
風向		
風速		

註1：周界標準乃參考環保署制訂之固定污染源空氣污染物排放標準。

註2：嗅覺閾值及臭味特徵資料乃參考“Odor Thresholds for Chemicals with Established Occupational Health Standards”, American Industrial Hygiene Association, 1989.

註3：“-”：指無管制標準或目前無文獻資料可查。

註4：OP-FTIR分析方法所量測得化合物濃度中，如一氧化碳、臭氧及甲烷等大氣環境常態存在物質之濃度值屬背景增量值，可能與絕對濃度值有所差異。

濃度極座標圖：

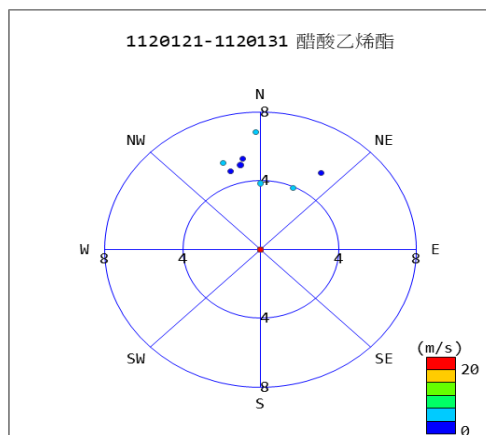
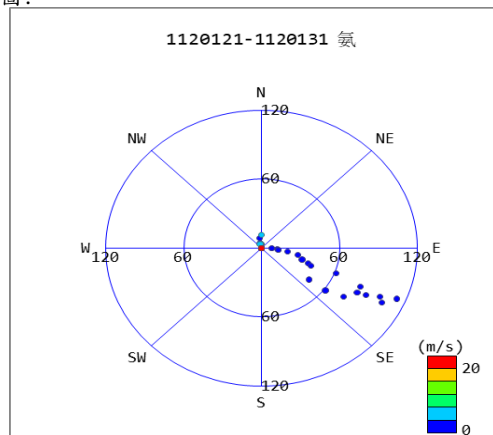

FTIR-01 監測報告

監測地點： 行政大樓四樓至塑化專保廠三樓

儀器		反射鏡		高度	
座標(X, Y) :	170248.2	2632942	169934.5	2632872	16

監測距離(單光徑)： 328公尺

監測時間： 112/02/01 00:00-112/02/10 23:59

天氣： 晴

主要風向： 西南至南風



基本統計表

物種名稱	乙烯	氨	甲醇	一氧化碳
測得筆數	252	146	174	391
測得頻率	8.90%	5.16%	6.15%	13.82%
最大濃度	77.1	131.72	75.9	602.87

單位：ppb

備註：最大濃度指量測期間出現之5分鐘最大值，平均濃度指量測期間所有偵測濃度之算術平均值(包含0值)。

監測筆數： 2830

分析說明：

1. 本次監測期間測得乙烯、氨、甲醇及一氧化碳。
2. 其中02/09於21:58測得乙烯最高監測濃度77.1 ppb，02/10於21:02測得甲醇最高監測濃度75.9 ppb，02/09於22:08測得一氧化碳最高監測濃度602.87 ppb，皆未超過法規標準。
3. 針對具健康或異味疑慮物質之氨氣，依濃度極座標呈現結果，氨氣濃度來源主要為東南方，經依相關文獻資料及測站周邊環境推估，應受鄰近農、漁、畜牧業排放影響。

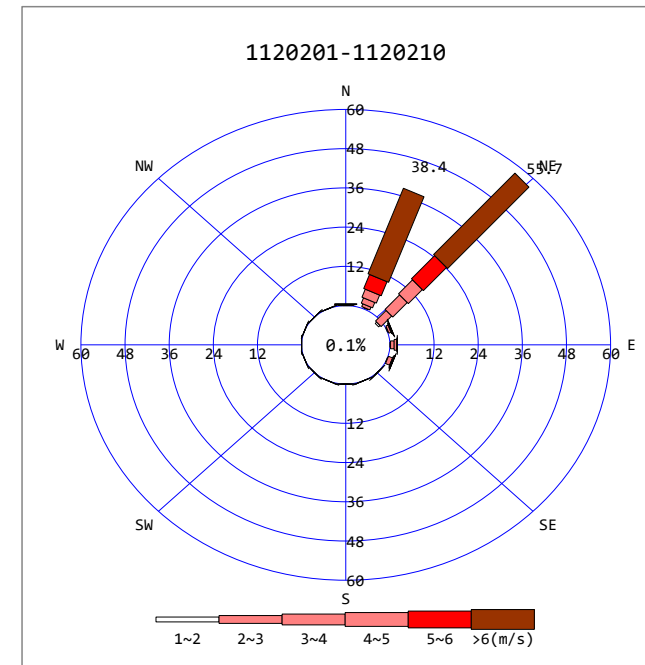

FTIR-01 監測報告

監測地點： 行政大樓四樓至塑化專保廠三樓

監測距離(單光徑)： 328公尺

監測時間： 112/02/01 00:00~112/02/10 23:59

污染物	污染物濃度隨時間變化趨勢圖	周界標準	嗅味閾值	嗅味特性
<p style="text-align: center;">乙烯</p>		—	17,000 ppb	甜味
<p style="text-align: center;">氨</p>		1,000 ppb	43 ppb	嗆鼻味
<p style="text-align: center;">甲醇</p>		4,000 ppb	3,300 ppb	酒味
<p style="text-align: center;">一氧化碳</p>		—	—	無味

FTIR-01 監測報告

監測地點：行政大樓四樓至塑化專保廠三樓

監測距離(單光徑)：328公尺

監測時間：112/02/01 00:00~112/02/10 23:59

氣象	風速風向變化趨勢圖	備註
風向		
風速		

註1：周界標準乃參考環保署制訂之固定污染源空氣污染物排放標準。

註2：嗅覺閾值及臭味特徵資料乃參考"Odor Thresholds for Chemicals with Established Occupational Health Standards", American Industrial Hygiene Association, 1989.

註3：“-”：指無管制標準或目前無文獻資料可查。

註4：OP-FTIR分析方法所量測得化合物濃度中，如一氧化碳、臭氧及甲烷等大氣環境常態存在物質之濃度值屬背景增量值，可能與絕對濃度值有所差異。

濃度極座標圖：

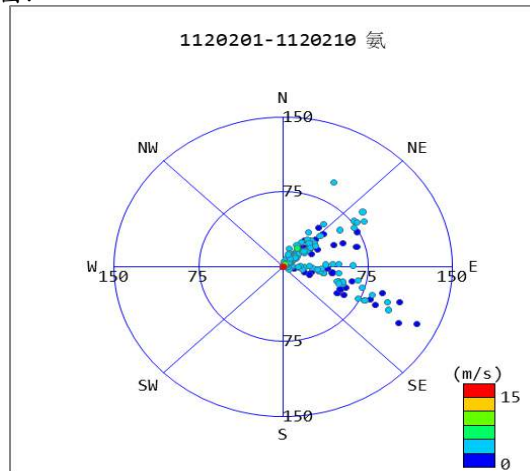

FTIR-01 監測報告

監測地點：行政大樓四樓至塑化專保廠三樓

儀器	反射鏡		高度
座標(X,Y)：	170248.2	2632942	16
	169934.5	2632872	

監測距離(單光徑)：328公尺

監測時間：112/02/11 00:00-112/02/20 23:59

天氣：晴

主要風向：西南至南風

基本統計表

物種名稱	乙烯	氨	甲醇	1,1,1,2-四氟乙烷
測得筆數	157	153	20	7
測得頻率	5.59%	5.45%	0.71%	0.25%
最大濃度	74.17	205.3	76.4	31.58

單位：ppb

備註：最大濃度指量測期間出現之5分鐘最大值，平均濃度指量測期間所有偵測濃度之算術平均值(包含0值)。

監測筆數：2807

分析說明：

1. 本次監測期間測得乙烯、氨、甲醇及1,1,1,2-四氟乙烷。
2. 其中02/13於07:13測得乙烯最高監測濃度74.17 ppb，02/13於20:28測得甲醇最高監測濃度76.4 ppb，02/16於14:52測得1,1,1,2-四氟乙烷最高監測濃度31.58 ppb，皆未超過法規標準。
3. 針對具健康或異味疑慮物質之氨氣，依濃度極座標呈現結果，氨氣濃度來源主要為西南至東南方，經依相關文獻資料及測站周邊環境推估，應受鄰近農、漁、畜牧業排放影響。

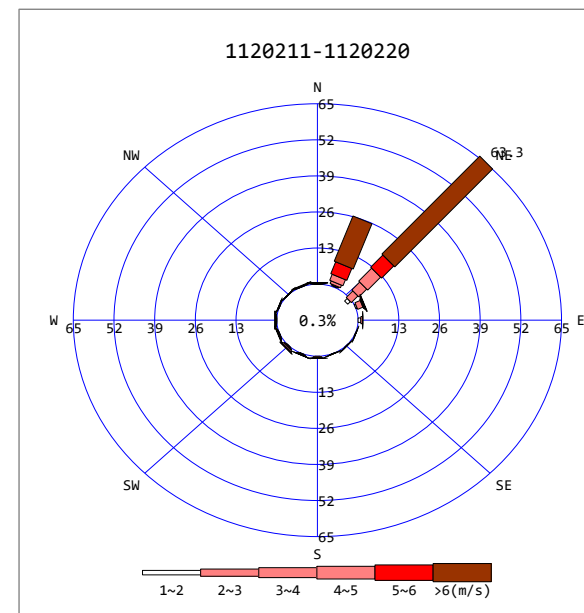

FTIR-01 監測報告

監測地點：行政大樓四樓至塑化專保廠三樓

監測距離(單光徑)：328公尺

監測時間：112/02/11 00:00~112/02/20 23:59

污染物	污染物濃度隨時間變化趨勢圖	周界標準	嗅味閾值	嗅味特性
乙烯		—	17,000 ppb	甜味
氨		1,000 ppb	43 ppb	嗆鼻味
1,1,1,2-四氟乙烷		—	—	輕微的醚味
甲醇		4,000 ppb	3,300 ppb	酒味

FTIR-01 監測報告

監測地點：行政大樓四樓至塑化專保廠三樓

監測距離(單光徑)：328公尺

監測時間：112/02/11 00:00~112/02/20 23:59

氣象	風速風向變化趨勢圖	備註
風向		
風速		

註1：周界標準乃參考環保署制訂之固定污染源空氣污染物排放標準。

註2：嗅覺閾值及臭味特徵資料乃參考“Odor Thresholds for Chemicals with Established Occupational Health Standards”, American Industrial Hygiene Association,1989.

註3：“--”：指無管制標準或目前無文獻資料可查。

註4：OP-FTIR分析方法所量測得化合物濃度中，如一氧化碳、臭氧及甲烷等大氣環境常態存在物質之濃度值屬背景增量值，可能與絕對濃度值有所差異。

濃度極座標圖：

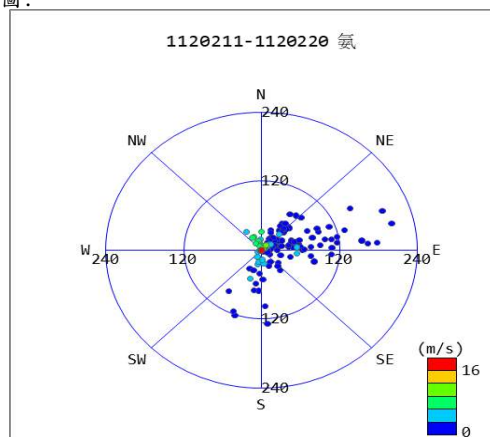

FTIR-01 監測報告

監測地點：行政大樓四樓至塑化專保廠三樓

座標(X, Y)：	儀器		反射鏡		高度
		170248.2	2632942	169934.5	2632872

監測距離(單光徑)：328公尺

監測時間：112/02/21 00:00-112/02/28 23:59

天氣：晴

主要風向：北北東至東北風

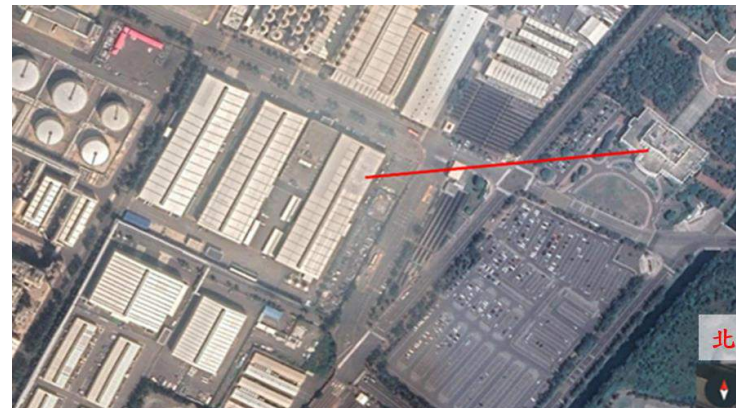

物種名稱	乙烯	氨	醋酸乙烯酯	甲醇	單位：ppb
測得筆數	34	4	3	7	
測得頻率	1.49%	0.18%	0.13%	0.31%	
最大濃度	20.39	11.72	8.26	29.43	

備註：最大濃度指量測期間出現之5分鐘最大值，平均濃度指量測期間所有偵測濃度之算術平均值(包含0值)。

監測筆數：2276

分析說明：

1. 本次監測期間測得乙烯、氨、醋酸乙烯酯及甲醇。
2. 其中02/23於04:46測得乙烯最高監測濃度20.39 ppb，02/27於07:32測得甲醇最高監測濃度29.43 ppb，02/28於03:20測得醋酸乙烯酯最高監測濃度8.26 ppb，皆未超過法規標準。
3. 針對具健康或異味疑慮物質之氨氣，依濃度極座標呈現結果，氨氣濃度來源主要為東南方，經依相關文獻資料及測站周邊環境推估，應受鄰近農、漁、畜牧業排放影響。
4. 另針對具健康或異味疑慮物質之醋酸乙烯酯，依濃度極座標呈現結果，主要來源為北北西方經查為廠內製程排放影響，製粒機尾氣回收至高溫氧化器處理部分，目前持續配管作業中，待完成後將可降低該廠VOCs逸散情形。

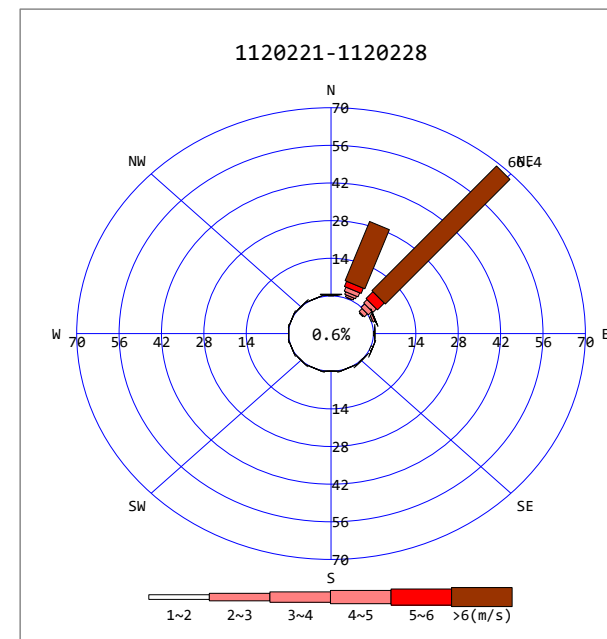

FTIR-01 監測報告

監測地點：行政大樓四樓至塑化專保廠三樓

監測距離(單光徑)：328公尺

監測時間：112/02/21 00:00~112/02/28 23:59

污染物	污染物濃度隨時間變化趨勢圖	周界標準	嗅味閾值	嗅味特性
乙烯		—	17,000 ppb	甜味
氨		1,000 ppb	43 ppb	嗆鼻味
醋酸乙烯酯		200 ppb	110 ppb	刺激味
甲醇		4,000 ppb	3,300 ppb	酒味

FTIR-01 監測報告

監測地點：行政大樓四樓至塑化專保廠三樓

監測距離(單光徑)：328公尺

監測時間：112/02/21 00:00~112/02/28 23:59

氣象	風速風向變化趨勢圖	備註
風向		
風速		

註1：周界標準乃參考環保署制訂之固定污染源空氣污染物排放標準。

註2：嗅覺閾值及臭味特徵資料乃參考“Odor Thresholds for Chemicals with Established Occupational Health Standards”, American Industrial Hygiene Association,1989.

註3：“-”：指無管制標準或目前無文獻資料可查。

註4：OP-FTIR分析方法所量測得化合物濃度中，如一氧化碳、臭氧及甲烷等大氣環境常態存在物質之濃度值屬背景增量值，可能與絕對濃度值有所差異。

濃度極座標圖：

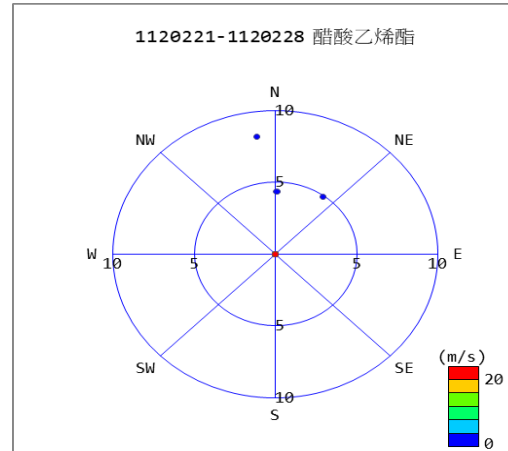
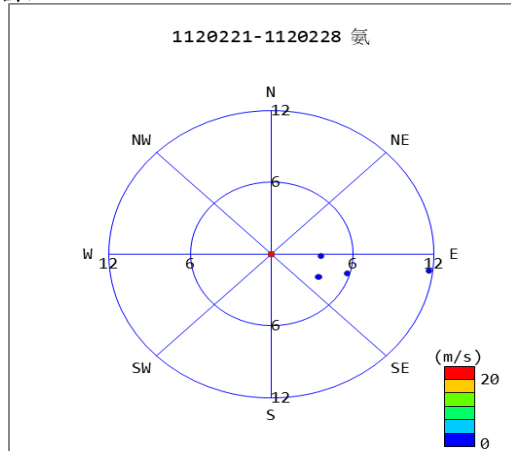

FTIR-01 監測報告

監測地點：行政大樓四樓至塑化專保廠三樓

儀器		反射鏡		高度	
座標(X,Y)：	170248.2	2632942	169934.5	2632872	16

監測距離(單光徑)：328公尺

監測時間：112/03/01 00:00-112/03/10 23:59

天氣：晴

主要風向：西南至南風

基本統計表

物種名稱	乙烯	氨	醋酸乙烯酯	甲醇	1,1,1,2-四氟乙烷	甲烷
測得筆數	102	384	34	111	5	14
測得頻率	3.57%	13.45%	1.19%	3.89%	0.18%	0.49%
最大濃度	26.2	320.24	10.54	63.37	152.89	236.67

單位：ppb

備註：最大濃度指量測期間出現之5分鐘最大值，平均濃度指量測期間所有偵測濃度之算術平均值（包含0值）。

監測筆數：2856

分析說明：

1. 本次監測期間測得乙烯、氨、醋酸乙烯酯、甲醇、1,1,1,2-四氟乙烷及甲烷。
2. 其中03/10於03:31測得乙烯最高監測濃度26.2 ppb，03/08於16:54測得醋酸乙烯酯最高監測濃度10.54 ppb，03/03於01:27測得甲醇最高監測濃度63.37 ppb，03/09於13:43測得最高1,1,1,2-四氟乙烷監測濃度63.37 ppb，03/10於22:15測得甲烷最高監測濃度236.67 ppb，皆未超過法規標準。
3. 針對具健康或異味疑慮物質之氨氣，依濃度極座標呈現結果，氨氣濃度來源主要為東南方，經依相關文獻資料及測站周邊環境推估，應受鄰近農、漁、畜牧業排放影響。
4. 另針對具健康或異味疑慮物質之醋酸乙烯酯，依濃度極座標呈現結果，主要來源為北北西方經查為廠內製程排放影響，製粒機尾氣回收至高溫氧化器處理部分，目前持續配管作業中，待完成後將可降低該廠VOCs逸散情形。

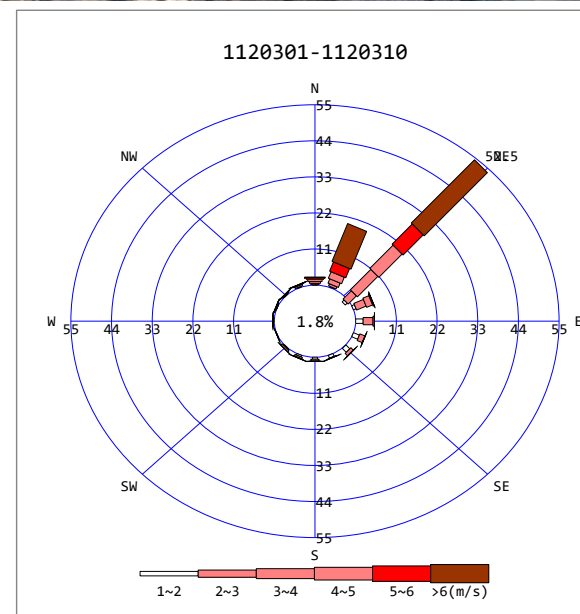
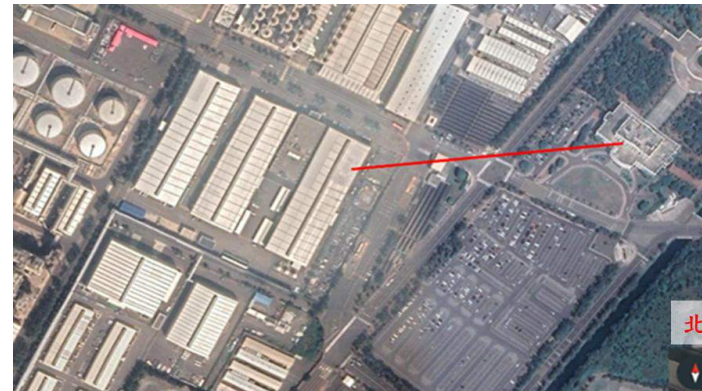

FTIR-01 監測報告

監測地點：行政大樓四樓至塑化專保廠三樓

監測距離(單光徑)：328公尺

監測時間：112/03/01 00:00~112/03/10 23:59

污染物	污染物濃度隨時間變化趨勢圖	周界標準	嗅味閾值	嗅味特性
<p style="text-align: center;">乙烯</p>		—	17,000 ppb	甜味
<p style="text-align: center;">甲烷</p>		—	—	無味
<p style="text-align: center;">甲醇</p>		4,000 ppb	3,300 ppb	酒味
<p style="text-align: center;">1,1,1,2-四氟乙烷</p>		—	—	輕微的醚味

FTIR-01 監測報告

監測地點：行政大樓四樓至塑化專保廠三樓

監測距離(單光徑)：328公尺

監測時間：112/03/01 00:00~112/03/10 23:59

污染物	污染物濃度隨時間變化趨勢圖	周界標準	嗅味閾值	嗅味特性
醋酸乙烯酯		200 ppb	110 ppb	刺激味
氨		1,000 ppb	43 ppb	嗆鼻味
氣象	風速風向變化趨勢圖	備註		
風向				
風速				

註1：周界標準乃參考環保署制訂之固定污染源空氣污染物排放標準。

註2：嗅覺閾值及臭味特徵資料乃參考“Odor Thresholds for Chemicals with Established Occupational Health Standards”, American Industrial Hygiene Association, 1989.

註3：“-”：指無管制標準或目前無文獻資料可查。

註4：OP-FTIR分析方法所量測得化合物濃度中，如一氧化碳、臭氧及甲烷等大氣環境常態存在物質之濃度值屬背景增量值，可能與絕對濃度值有所差異。

濃度極座標圖：

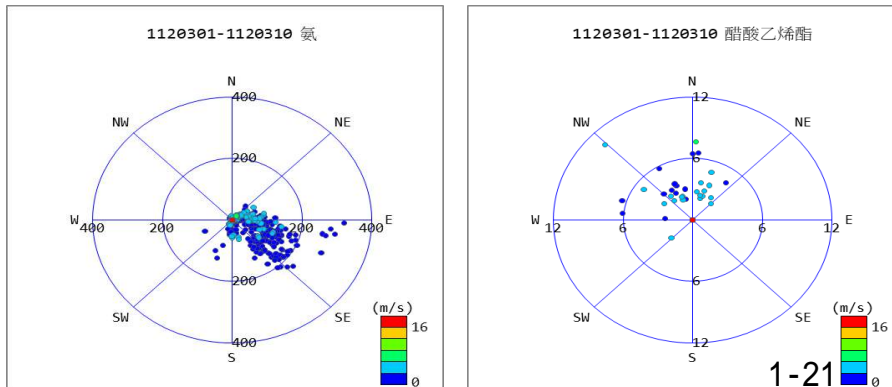

FTIR-01 監測報告

監測地點：行政大樓四樓至塑化專保廠三樓

座標(X, Y)：	儀器	反射鏡	高度
	170248.2	2632942	16
	169934.5	2632872	

監測距離(單光徑)：328公尺

監測時間：112/03/11 00:00-112/03/20 23:59

天氣：晴

主要風向：北北東至東北風



基本統計表

物種名稱	乙烯	氨	甲烷	甲醇
測得筆數	96	384	5	23
測得頻率	3.34%	13.34%	0.17%	0.80%
最大濃度	391.7	301.88	168.8	78.61

單位：ppb

備註：最大濃度指量測期間出現之5分鐘最大值，平均濃度指量測期間所有偵測濃度之算術平均值(包含0值)。

監測筆數：2879

分析說明：

1. 本次監測期間測得乙烯、氨、甲烷及甲醇。
2. 其中03/11於18:50測得乙烯最高監測濃度391.7 ppb，03/12於03:03測得甲烷最高監測濃度168.8 ppb，03/18於20:36測得甲醇最高監測濃度78.61 ppb，皆未超過法規標準。
3. 針對具健康或異味疑慮物質之氨氣，依濃度極座標呈現結果，氨氣濃度來源主要為東南方，經依相關文獻資料及測站周邊環境推估，應受鄰近農、漁、畜牧業排放影響。
- 4.

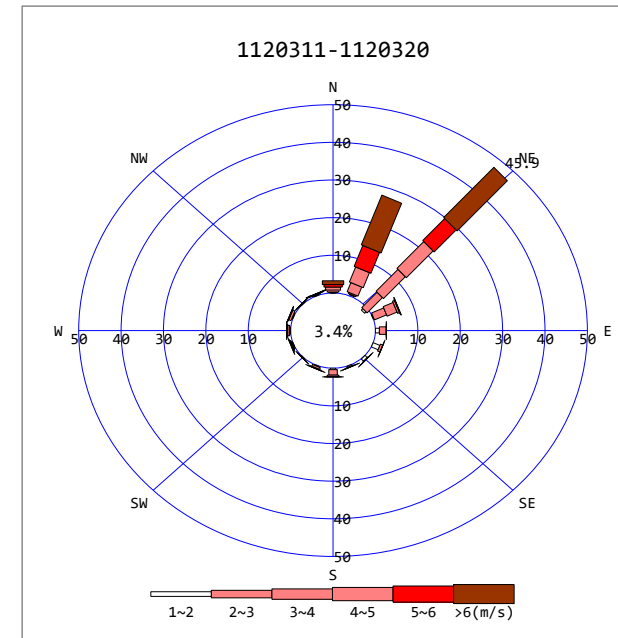

FTIR-01 監測報告

監測地點：行政大樓四樓至塑化專保廠三樓

監測距離(單光徑)：328公尺

監測時間：112/03/11 00:00~112/03/20 23:59

污染物	污染物濃度隨時間變化趨勢圖	周界標準	嗅味閾值	嗅味特性
乙烯		—	17,000 ppb	甜味
氨		1,000 ppb	43 ppb	嗆鼻味
甲醇		4,000 ppb	3,300 ppb	酒味
甲烷		—	—	無味

FTIR-01 監測報告

監測地點：行政大樓四樓至塑化專保廠三樓

監測距離(單光徑)：328公尺

監測時間：112/03/11 00:00~112/03/20 23:59

氣象	風速風向變化趨勢圖	備註
風向		
風速		

註1：周界標準乃參考環保署制訂之固定污染源空氣污染物排放標準。

註2：嗅覺閾值及臭味特徵資料乃參考“Odor Thresholds for Chemicals with Established Occupational Health Standards”, American Industrial Hygiene Association,1989.

註3：“-”：指無管制標準或目前無文獻資料可查。

註4：OP-FTIR分析方法所量測得化合物濃度中，如一氧化碳、臭氧及甲烷等大氣環境常態存在物質之濃度值屬背景增量值，可能與絕對濃度值有所差異。

濃度極座標圖：

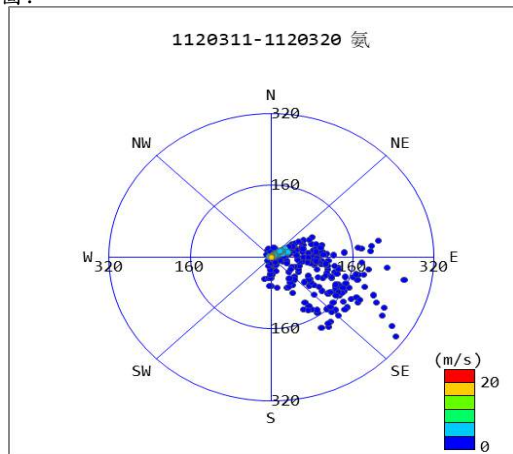

FTIR-01 監測報告

監測地點：行政大樓四樓至塑化專保廠三樓

座標(X, Y)：	儀器	反射鏡	高度
	170248.2	2632942	16
	169934.5	2632872	

監測距離(單光徑)：328公尺

監測時間：112/03/21 00:00-112/03/31 23:59

天氣：晴

主要風向：西南至南風



基本統計表

物種名稱	乙烯	氨	一氧化碳	甲醇
測得筆數	20	63	11	57
測得頻率	0.47%	1.47%	0.26%	1.33%
最大濃度	235.12	151.49	324.37	81.83

單位：ppb

備註：最大濃度指量測期間出現之5分鐘最大值，平均濃度指量測期間所有偵測濃度之算術平均值(包含0值)。

監測筆數：28523160

分析說明：

1. 本次監測期間測得乙烯、氨、一氧化碳及甲醇。
2. 其中03/23於14:17測得乙烯最高監測濃度235.12 ppb，03/25於00:08測得甲醇最高監測濃度81.83 ppb，03/28於07:13測得一氧化碳最高監測濃度324.37 ppb，皆未超過法規標準。
3. 針對具健康或異味疑慮物質之氨氣，依濃度極座標呈現結果，氨氣濃度來源主要為東南方，經依相關文獻資料及測站周邊環境推估，應受鄰近農、漁、畜牧業排放影響。

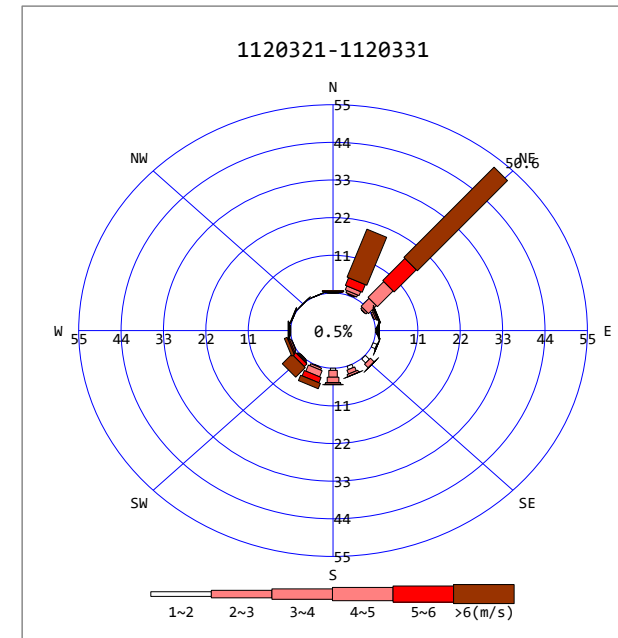

FTIR-01 監測報告

監測地點：行政大樓四樓至塑化專保廠三樓

監測距離(單光徑)：328公尺

監測時間：112/03/21 00:00~112/03/31 23:59

污染物	污染物濃度隨時間變化趨勢圖	周界標準	嗅味閾值	嗅味特性
乙烯		—	17,000 ppb	甜味
氨		1,000 ppb	43 ppb	嗆鼻味
一氧化碳		—	—	無味
甲醇		4,000 ppb	3,300 ppb	酒味

FTIR-01 監測報告

監測地點：行政大樓四樓至塑化專保廠三樓

監測距離(單光徑)：328公尺

監測時間：112/03/21 00:00~112/03/31 23:59

氣象	風速風向變化趨勢圖	備註
風向		
風速		

註1：周界標準乃參考環保署制訂之固定污染源空氣污染物排放標準。

註2：嗅覺閾值及臭味特徵資料乃參考“Odor Thresholds for Chemicals with Established Occupational Health Standards”, American Industrial Hygiene Association,1989.

註3：“-”：指無管制標準或目前無文獻資料可查。

註4：OP-FTIR分析方法所量測得化合物濃度中，如一氧化碳、臭氧及甲烷等大氣環境常態存在物質之濃度值屬背景增量值，可能與絕對濃度值有所差異。

濃度極座標圖：

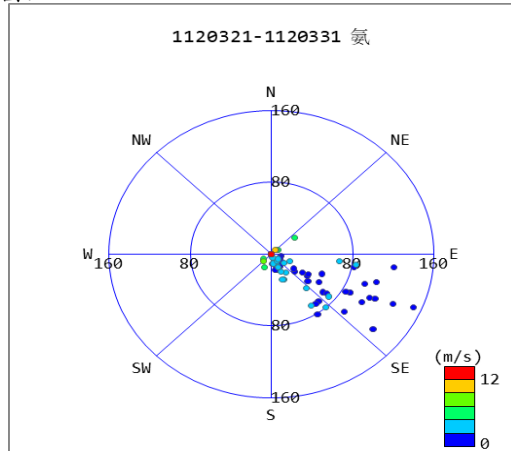

FTIR-02 監測報告

監測地點： 乙二醇三廠(EG3)至D區水閘門測線

儀器		反射鏡		高度	
座標(X,Y) :	168013.2	2630176	168274.3	2630346	10

座標(X,Y) : 168013.2 2630176

監測距離(單光徑) : 280公尺

監測時間 : 112/01/01 00:00~112/01/10 23:59

天氣 : 晴/雨

主要風向 : 北至北北東風

基本統計表		
物種名稱	氨	乙烯
測得筆數	360	8
測得頻率	12.89%	0.29%
最大濃度	22.11	41.9

單位 : ppb

備註 : 最大濃度指量測期間出現之5分鐘最大值, 平均濃度指量測期間所有偵測濃度之算術平均值 (包含0值)。

監測筆數 : 2911

分析說明 :

1. 本次監測期間測得氨與乙烯等物種。
2. 其中01/08於01:19出現氨最高監測濃度22.11 ppb、01/03於11:45出現乙烯最高監測濃度41.9 ppb, 皆未超過法規標準。
3. 針對具健康或異味疑慮物質之氨氣, 依濃度極座標呈現結果, 氨氣濃度來源主要為北~東北方, 經依相關文獻資料及測站周邊環境推估, 應受鄰近農、漁、畜牧業排放影響。
4. 本次監測期間01/05因監測電腦異常於06:37~09:21短暫影響監測, 異常排除後立即恢復監測。

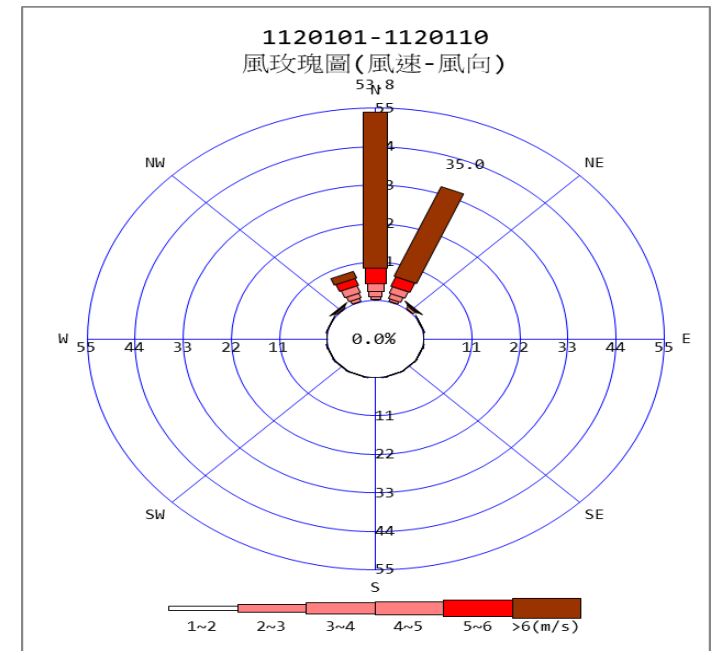

FTIR-02 監測報告

監測地點： 乙二醇三廠(EG3)至D區水閘門測線

監測距離(單光徑)： 280公尺

監測時間： 112/01/01 00:00~112/01/10 23:59

污染物	污染物濃度隨時間變化趨勢圖	周界標準	嗅味閾值	嗅味特性
<p style="text-align: center;">氨</p>		<p style="text-align: center;">1,000 ppb</p>	<p style="text-align: center;">43 ppb</p>	<p style="text-align: center;">嗆鼻味</p>
<p style="text-align: center;">乙烯</p>		<p style="text-align: center;">—</p>	<p style="text-align: center;">—</p>	<p style="text-align: center;">甜味</p>

FTIR-02 監測報告

監測地點： 乙二醇三廠(EG3)至D區水閘門測線

監測距離(單光徑)： 280公尺

監測時間： 112/01/01 00:00~112/01/10 23:59

氣象	風速風向變化趨勢圖	備註
風向		
風速		

註1：周界標準乃參考環保署制訂之固定污染源空氣污染物排放標準。

註2：嗅覺閾值及臭味特徵資料乃參考”Odor Thresholds for Chemicals with Established Occupational Health Standards”, American Industrial Hygiene Association,1989.

註3：“--“：指無管制標準或目前無文獻資料可查。

註4：OP-FTIR分析方法所量測得化合物濃度中，如一氧化碳、臭氧及甲烷等大氣環境常態存在物質之濃度值屬背景增量值，可能與絕對濃度值有所差異。

濃度極座標圖：

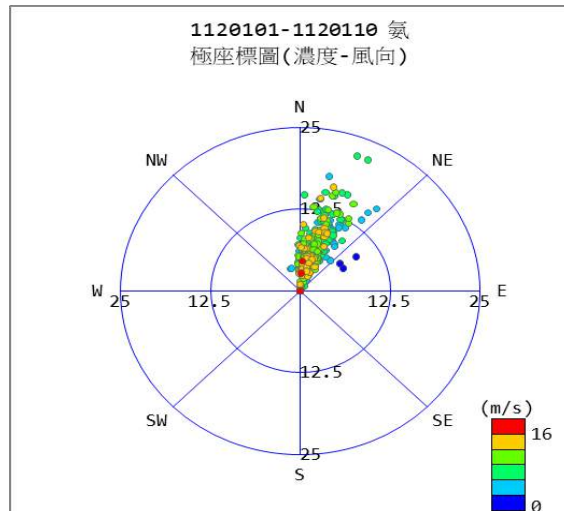

FTIR-02 監測報告

監測地點： 乙二醇三廠(EG3)至D區水閘門測線

儀器	反射鏡	高度
168013.2	2630176	10
168274.3	2630346	

座標(X, Y)： 168013.2 2630176

監測距離(單光徑)： 280公尺

監測時間： 112/01/11 00:00~112/01/20 23:59

天氣： 晴

主要風向： 東北至北北東風



基本統計表			
物種名稱	氨	乙烯	乙酸甲酯
測得筆數	193	9	5
測得頻率	6.91%	0.32%	0.18%
最大濃度	76.73	16.65	11.73

單位：ppb

備註：最大濃度指量測期間出現之5分鐘最大值，平均濃度指量測期間所有偵測濃度之算術平均值(包含0值)。

監測筆數： 2911

分析說明：

1. 本次監測期間測得氨、乙烯與乙酸甲酯等物種。
2. 其中01/14於03:59出現氨最高監測濃度76.73 ppb、01/18於08:05出現乙烯最高監測濃度16.65 ppb、01/20於06:29出現乙酸甲酯最高監測濃度11.73 ppb，皆未超過法規標準。
3. 針對具健康或異味疑慮物質之氨氣，依濃度極座標呈現結果，氨氣濃度來源主要為北北東~南南東方，經依相關文獻資料及測站周邊環境推估，應受鄰近農、漁、畜牧業排放影響。
4. 本次監測期間01/12因監測電腦異常於00:16~09:15短暫影響監測，異常排除後立即恢復監測。

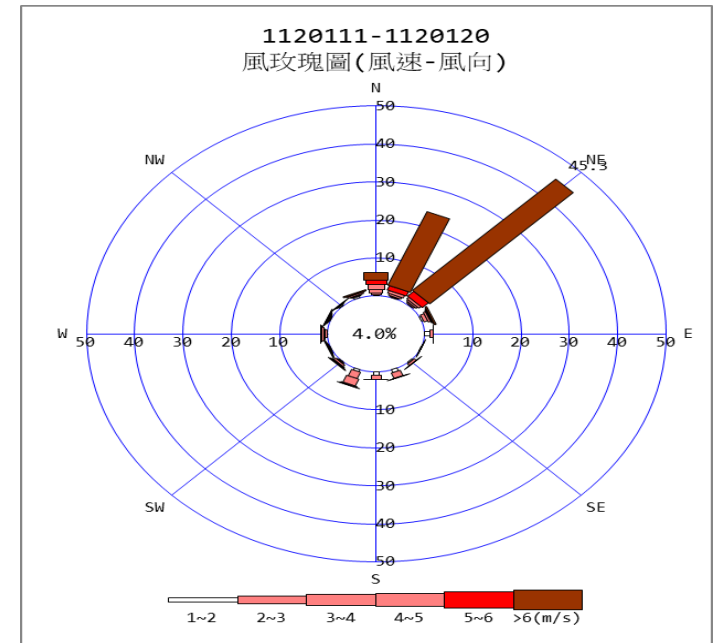

FTIR-02 監測報告

監測地點： 乙二醇三廠(EG3)至D區水閘門測線

監測距離(單光徑)： 280公尺

監測時間： 112/01/11 00:00~112/01/20 23:59

污染物	污染物濃度隨時間變化趨勢圖	周界標準	嗅味閾值	嗅味特性
<p style="text-align: center;">氮</p>		1,000 ppb	43 ppb	嗆鼻味
<p style="text-align: center;">乙烯</p>		—	—	甜味
<p style="text-align: center;">乙酸甲酯</p>		4,000 ppb	170 ppb	水果味

FTIR-02 監測報告

監測地點：乙二醇三廠(EG3)至D區水閘門測線

監測距離(單光徑)：280公尺

監測時間：112/01/11 00:00~112/01/20 23:59

氣象	風速風向變化趨勢圖	備註
風向		
風速		

註1：周界標準乃參考環保署制訂之固定污染源空氣污染物排放標準。

註2：嗅覺閾值及臭味特徵資料乃參考“Odor Thresholds for Chemicals with Established Occupational Health Standards”, American Industrial Hygiene Association, 1989.

註3：“--”：指無管制標準或目前無文獻資料可查。

註4：OP-FTIR分析方法所量測得化合物濃度中，如一氧化碳、臭氧及甲烷等大氣環境常態存在物質之濃度值屬背景增量值，可能與絕對濃度值有所差異。

濃度極座標圖：

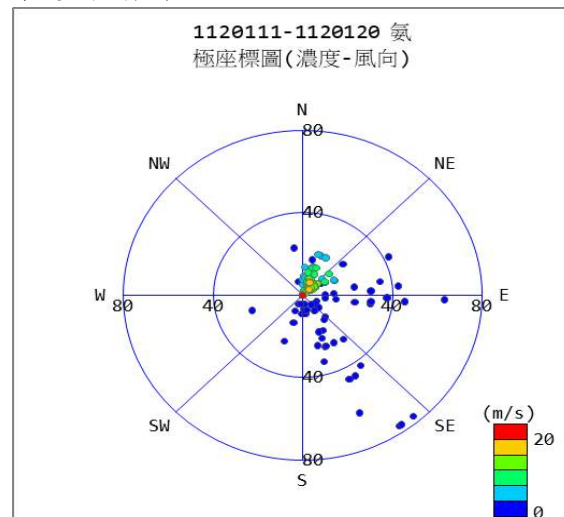

FTIR-02 監測報告

監測地點： 乙二醇三廠(EG3)至D區水閘門測線

儀器	反射鏡	高度
168013.2	2630176	10

座標(X, Y)： 168013.2 2630176

監測距離(單光徑)： 280公尺

監測時間： 112/01/21 00:00~112/01/31 23:59

天氣： 晴

主要風向： 東北至北北東風



基本統計表			
物種名稱	氨	乙烯	醋酸乙烯酯
測得筆數	172	19	3
測得頻率	5.33%	0.59%	0.09%
最大濃度	18.58	282.16	10.24

單位：ppb

備註：最大濃度指量測期間出現之5分鐘最大值，平均濃度指量測期間所有偵測濃度之算術平均值(包含0值)。

監測筆數： 2911

分析說明：

1. 本次監測期間測得氨、乙烯與醋酸乙烯酯等物種。
2. 其中01/27於07:25出現氨最高監測濃度18.58 ppb、01/23於07:54出現乙烯最高監測濃度282.16 ppb、01/23於07:54出現醋酸乙烯酯最高監測濃度10.24 ppb，皆未超過法規標準。
3. 針對具健康或異味疑慮物質之氨氣，依濃度極座標呈現結果，氨氣濃度來源主要為東北方，經依相關文獻資料及測站周邊環境推估，應受鄰近農、漁、畜牧業排放影響。
4. 另針對具健康或異味疑慮物質之醋酸乙烯酯，依濃度極座標呈現結果，主要來源為東北方，經查為廠內製程排放影響，廠處已分別規劃增設廢氣緩衝槽及製粒機尾氣回收工程，其中廢氣緩衝槽槽體已設置完成，製粒機尾氣回收至高溫氧化器處理部分，目前持續配管作業中，工程期間內要求廠處加強製程控管以減少VOCs逸散。

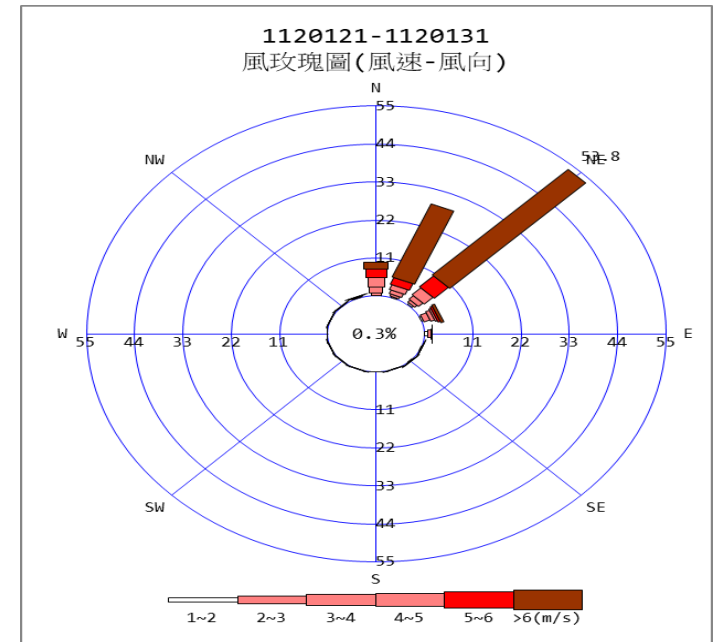

FTIR-02 監測報告

監測地點： 乙二醇三廠(EG3)至D區水閘門測線

監測距離(單光徑)： 280公尺

監測時間： 112/01/21 00:00~112/01/31 23:59

污染物	污染物濃度隨時間變化趨勢圖	周界標準	嗅味閾值	嗅味特性
<p style="text-align: center;">氮</p>		1,000 ppb	43 ppb	嗆鼻味
<p style="text-align: center;">乙烯</p>		—	—	甜味
<p style="text-align: center;">醋酸乙烯酯</p>		200 ppb	110 ppb	刺激味

FTIR-02 監測報告

監測地點：乙二醇三廠(EG3)至D區水閘門測線

監測距離(單光徑)：280公尺

監測時間：112/01/21 00:00~112/01/31 23:59

氣象	風速風向變化趨勢圖	備註
風向		
風速		

註1：周界標準乃參考環保署制訂之固定污染源空氣污染物排放標準。

註2：嗅覺閾值及臭味特徵資料乃參考“Odor Thresholds for Chemicals with Established Occupational Health Standards”, American Industrial Hygiene Association,1989.

註3：“--”：指無管制標準或目前無文獻資料可查。

註4：OP-FTIR分析方法所量測得化合物濃度中，如一氧化碳、臭氧及甲烷等大氣環境常態存在物質之濃度值屬背景增量值，可能與絕對濃度值有所差異。

濃度極座標圖：

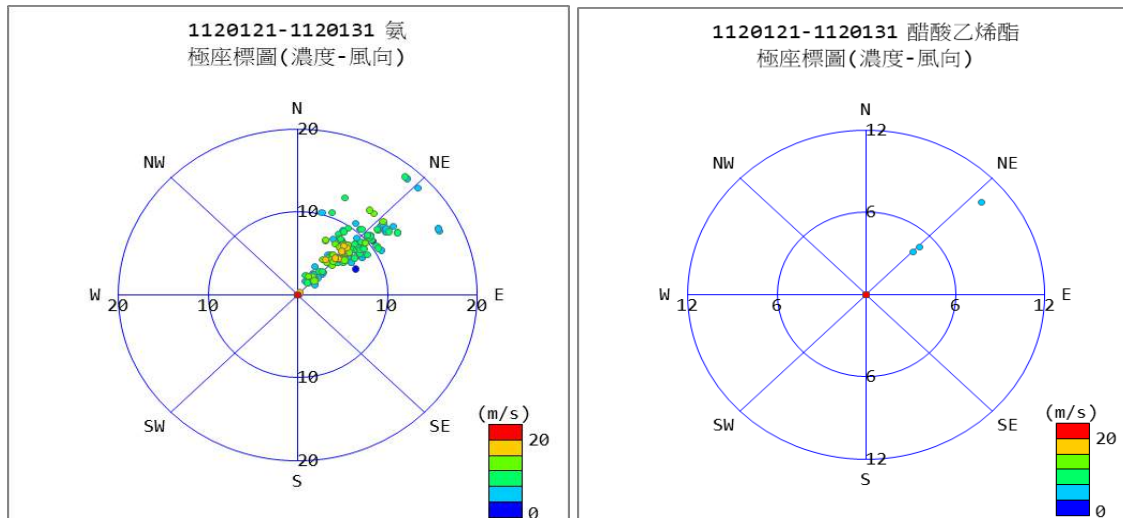

FTIR-02 監測報告

監測地點： 乙二醇三廠(EG3)至D區水閘門測線

儀器	反射鏡	高度
168013.2	2630176	10
168274.3	2630346	

座標(X, Y)： 168013.2 2630176

監測距離(單光徑)： 280公尺

監測時間： 112/02/01 00:00~112/02/10 23:59

天氣： 晴/雨

主要風向： 東北至北北東風

基本統計表			
物種名稱	氨	乙烯	醋酸乙烯酯
測得筆數	132	14	3
測得頻率	5.24%	0.56%	0.12%
最大濃度	44.14	265.86	17.56

單位：ppb

備註：最大濃度指量測期間出現之5分鐘最大值，平均濃度指量測期間所有偵測濃度之算術平均值(包含0值)。

監測筆數： 2911

分析說明：

1. 本次監測期間測得氨、乙烯與醋酸乙烯酯等物種。
2. 其中02/01於02:00出現氨最高監測濃度44.14 ppb、02/01於23:28出現乙烯最高監測濃度265.86 ppb、02/01於23:28出現醋酸乙烯酯最高監測濃度17.56 ppb，皆未超過法規標準。
3. 針對具健康或異味疑慮物質之氨氣，依濃度極座標呈現結果，氨氣濃度來源主要為東北~東南方，經依相關文獻資料及測站周邊環境推估，應受鄰近農、漁、畜牧業排放影響。
4. 另針對具健康或異味疑慮物質之醋酸乙烯酯，依濃度極座標呈現結果，主要來源為東北方，經查為廠內製程排放影響，廠處已分別規劃增設廢氣緩衝槽及製粒機尾氣回收工程，其中廢氣緩衝槽槽體已設置完成，製粒機尾氣回收至高溫氧化器處理部分，目前持續配管作業中，工程期間內要求廠處加強製程控管以減少VOCs逸散。
5. 本次監測期間02/06(06:14~11:28)受麥寮地區大雨影響及02/07(03:12~07:22)、02/09(22:49)~02/10(09:06)監測電腦異常，部份時段有影響監測數據情形，排除後均立即恢復監測。

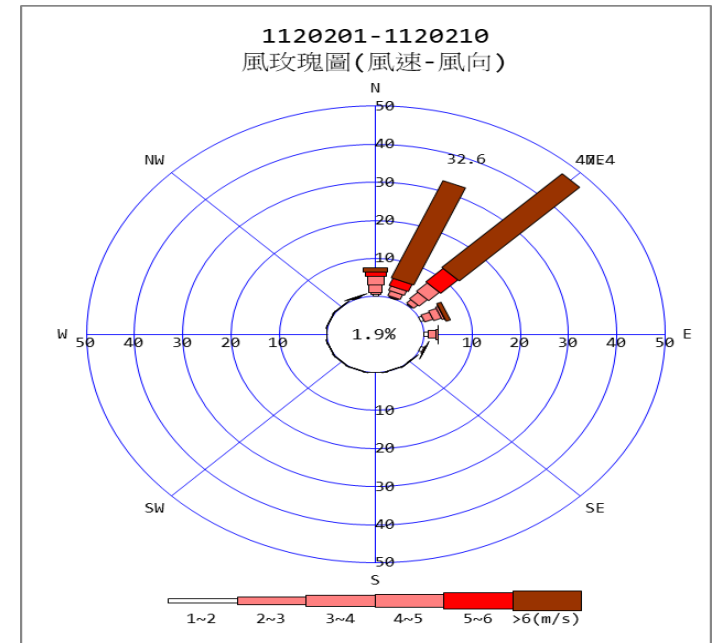

FTIR-02 監測報告

監測地點： 乙二醇三廠(EG3)至D區水閘門測線

監測距離(單光徑)： 280公尺

監測時間： 112/02/01 00:00~112/02/10 23:59

污染物	污染物濃度隨時間變化趨勢圖	周界標準	嗅味閾值	嗅味特性
<p style="text-align: center;">氮</p>		1,000 ppb	43 ppb	嗆鼻味
<p style="text-align: center;">乙烯</p>		—	—	甜味
<p style="text-align: center;">醋酸乙烯酯</p>		200 ppb	110 ppb	刺激味

FTIR-02 監測報告

監測地點： 乙二醇三廠(EG3)至D區水閘門測線

監測距離(單光徑)： 280公尺

監測時間： 112/02/01 00:00~112/02/10 23:59

氣象	風速風向變化趨勢圖	備註
風向		
風速		

註1：周界標準乃參考環保署制訂之固定污染源空氣污染物排放標準。

註2：嗅覺閾值及臭味特徵資料乃參考”Odor Thresholds for Chemicals with Established Occupational Health Standards”, American Industrial Hygiene Association,1989.

註3：“--“：指無管制標準或目前無文獻資料可查。

註4：OP-FTIR分析方法所量測得化合物濃度中，如一氧化碳、臭氧及甲烷等大氣環境常態存在物質之濃度值屬背景增量值，可能與絕對濃度值有所差異。

濃度極座標圖：

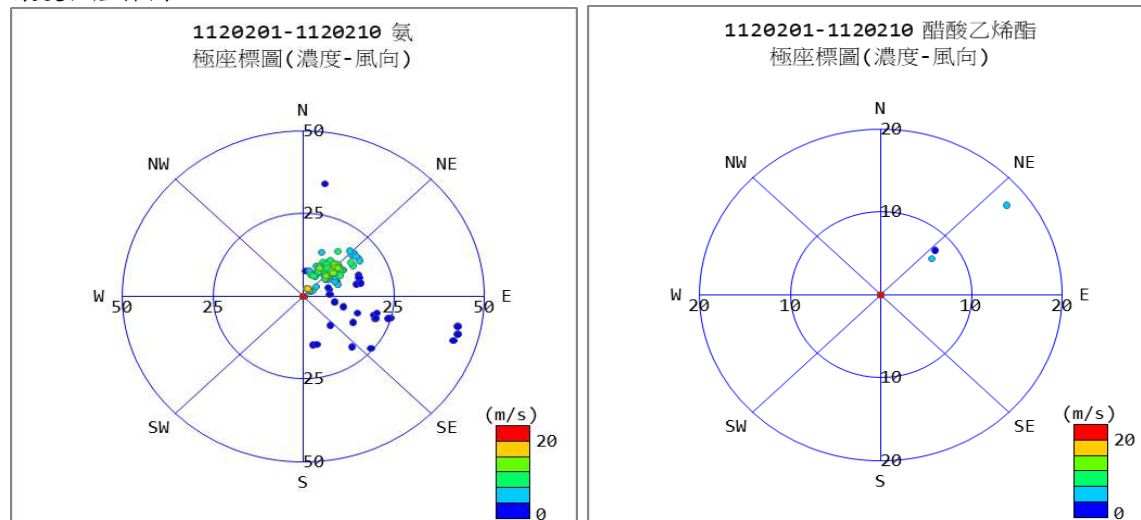

FTIR-02 監測報告

監測地點： 乙二醇三廠(EG3)至D區水閘門測線

儀器	反射鏡	高度
168013.2	2630176	10
168274.3	2630346	

座標(X, Y)： 168013.2 2630176

監測距離(單光徑)： 280公尺

監測時間： 112/02/11 00:00~112/02/20 23:59

天氣： 晴

主要風向： 東北至北北東風

基本統計表		
物種名稱	氨	乙烯
測得筆數	94	10
測得頻率	3.61%	0.38%
最大濃度	75.61	11.2

單位：ppb

備註：最大濃度指量測期間出現之5分鐘最大值，平均濃度指量測期間所有偵測濃度之算術平均值(包含0值)。

監測筆數： 2911

分析說明：

1. 本次監測期間測得氨、乙烯等物種。
2. 其中02/13於09:23出現氨最高監測濃度75.61 ppb、02/17於05:58出現乙烯最高監測濃度11.2 ppb，皆未超過法規標準。
3. 針對具健康或異味疑慮物質之氨氣，依濃度極座標呈現結果，氨氣濃度來源主要為東北~西南方，經依相關文獻資料及測站周邊環境推估，應受鄰近農、漁、畜牧業排放影響。
4. 於02/18 21:51~02/19 06:06因監測電腦異常當機，導致監測作業有中斷情形，經重啟電腦後恢復正常監測作業。

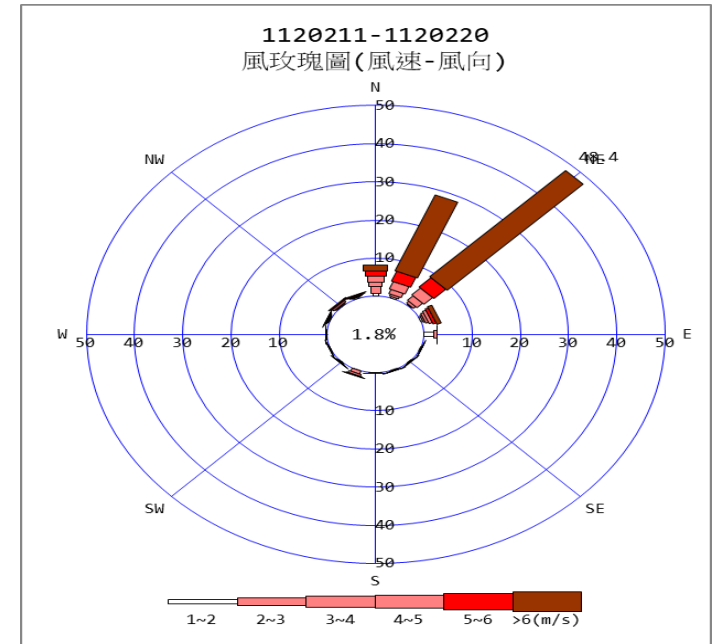

FTIR-02 監測報告

監測地點： 乙二醇三廠(EG3)至D區水閘門測線

監測距離(單光徑)： 280公尺

監測時間： 112/02/11 00:00~112/02/20 23:59

污染物	污染物濃度隨時間變化趨勢圖	周界標準	嗅味閾值	嗅味特性
氮		1,000 ppb	43 ppb	嗆鼻味
乙烯		—	—	甜味

FTIR-02 監測報告

監測地點：乙二醇三廠(EG3)至D區水閘門測線

監測距離(單光徑)：280公尺

監測時間：112/02/11 00:00~112/02/20 23:59

氣象	風速風向變化趨勢圖	備註
風向		
風速		

註1：周界標準乃參考環保署制訂之固定污染源空氣污染物排放標準。

註2：嗅覺閾值及臭味特徵資料乃參考“Odor Thresholds for Chemicals with Established Occupational Health Standards”, American Industrial Hygiene Association, 1989.

註3：“--”：指無管制標準或目前無文獻資料可查。

註4：OP-FTIR分析方法所量測得化合物濃度中，如一氧化碳、臭氧及甲烷等大氣環境常態存在物質之濃度值屬背景增量值，可能與絕對濃度值有所差異。

濃度極座標圖：

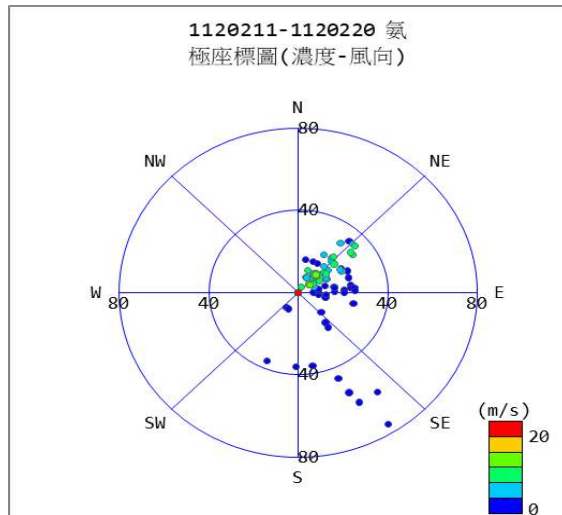

FTIR-02 監測報告

監測地點： 乙二醇三廠(EG3)至D區水閘門測線

儀器		反射鏡		高度	
座標(X,Y) :	168013.2	2630176	168274.3	2630346	10

座標(X,Y) : 168013.2 2630176

監測距離(單光徑)： 280公尺

監測時間： 112/02/21 00:00~112/02/28 23:59

天氣： 晴

主要風向： 東北至北北東風

基本統計表		
物種名稱	氨	乙烯
測得筆數	117	4
測得頻率	5.29%	0.18%
最大濃度	20.97	38.63

單位：ppb

備註：最大濃度指量測期間出現之5分鐘最大值，平均濃度指量測期間所有偵測濃度之算術平均值(包含0值)。

監測筆數： 2911

分析說明：

1. 本次監測期間測得氨、乙烯等物種。
2. 其中02/28於11:53出現氨最高監測濃度20.97 ppb、02/23於11:34出現乙烯最高監測濃度38.63 ppbb，皆未超過法規標準。
3. 針對具健康或異味疑慮物質之氨氣，依濃度極座標呈現結果，氨氣濃度來源主要為東北方，經依相關文獻資料及測站周邊環境推估，應受鄰近農、漁、畜牧業排放影響。
4. 本次監測期間02/23因監測電腦異常於00:34~04:58短暫影響監測，更換監測電腦後恢復監測。

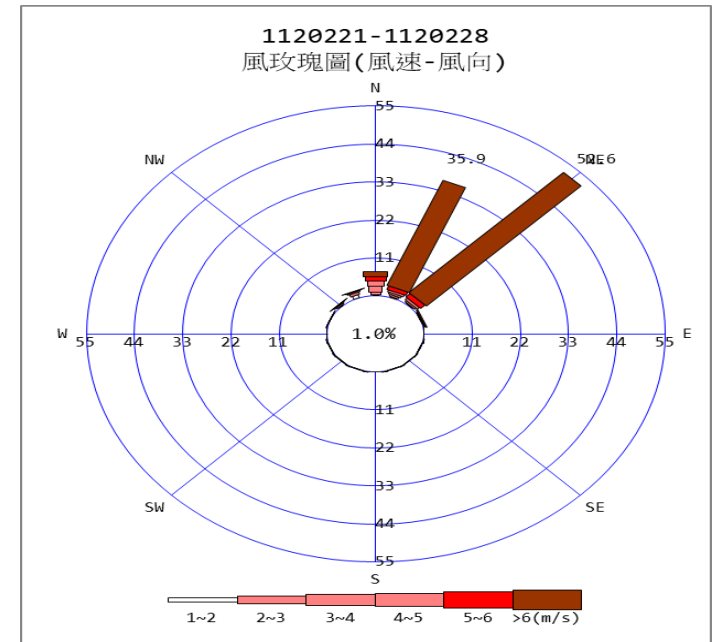

FTIR-02 監測報告

監測地點：乙二醇三廠(EG3)至D區水閘門測線

監測距離(單光徑)：280公尺

監測時間：112/02/21 00:00~112/02/28 23:59

污染物	污染物濃度隨時間變化趨勢圖	周界標準	嗅味閾值	嗅味特性
<p style="text-align: center;">氮</p>		1,000 ppb	43 ppb	嗆鼻味
<p style="text-align: center;">乙烯</p>		—	—	甜味

FTIR-02 監測報告

監測地點：乙二醇三廠(EG3)至D區水閘門測線

監測距離(單光徑)：280公尺

監測時間：112/02/21 00:00~112/02/28 23:59

氣象	風速風向變化趨勢圖	備註
風向		
風速		

註1：周界標準乃參考環保署制訂之固定污染源空氣污染物排放標準。

註2：嗅覺閾值及臭味特徵資料乃參考“Odor Thresholds for Chemicals with Established Occupational Health Standards”, American Industrial Hygiene Association,1989.

註3：“--”：指無管制標準或目前無文獻資料可查。

註4：OP-FTIR分析方法所量測得化合物濃度中，如一氧化碳、臭氧及甲烷等大氣環境常態存在物質之濃度值屬背景增量值，可能與絕對濃度值有所差異。

濃度極座標圖：

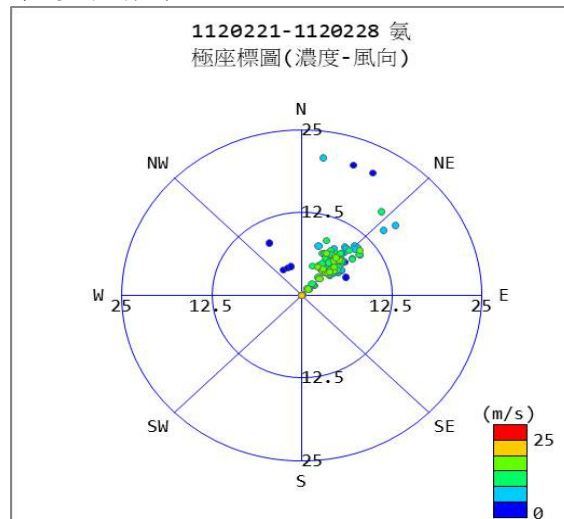

FTIR-02 監測報告

監測地點： 乙二醇三廠(EG3)至D區水閘門測線

儀器	反射鏡	高度
168013.2	2630176	10
168274.3	2630346	

座標(X, Y)： 168013.2 2630176

監測距離(單光徑)： 280公尺

監測時間： 112/03/01 00:00~112/03/10 23:59

天氣： 晴

主要風向： 東北至北風



基本統計表			
物種名稱	氨	乙烯	丙烯
測得筆數	434	9	3
測得頻率	14.81%	0.31%	0.10%
最大濃度	117.7	105.36	49.03

單位：ppb

備註：最大濃度指量測期間出現之5分鐘最大值，平均濃度指量測期間所有偵測濃度之算術平均值(包含0值)。

監測筆數： 2911

分析說明：

1. 本次監測期間測得氨、乙烯與丙烯等物種。
2. 其中03/10於06:26出現氨最高監測濃度117.7 ppb、03/01於11:52出現乙烯最高監測濃度105.36 ppb、03/01於10:24出現丙烯最高監測濃度49.03 ppb，皆未超過法規標準。
3. 針對具健康或異味疑慮物質之氨氣，依濃度極座標呈現結果，氨氣濃度來源主要為東北~西南方，經依相關文獻資料及測站周邊環境推估，應受鄰近農、漁、畜牧業排放影響。

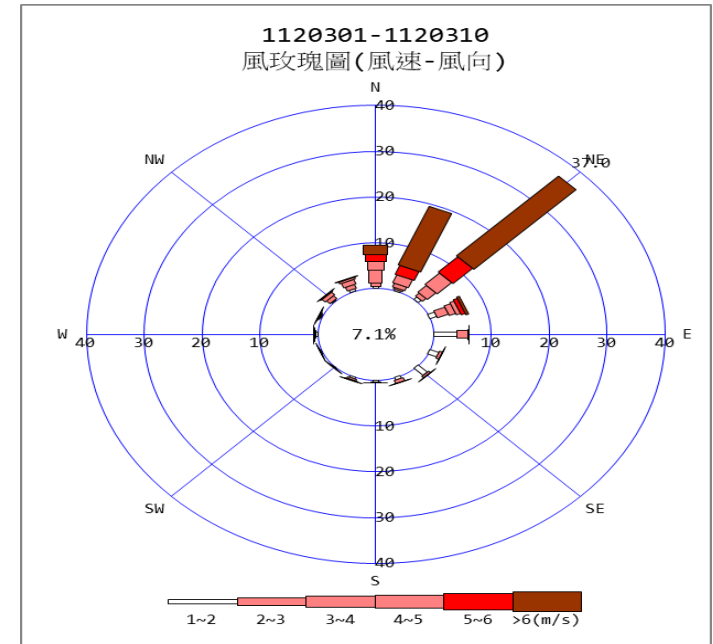

FTIR-02 監測報告

監測地點： 乙二醇三廠(EG3)至D區水閘門測線

監測距離(單光徑)： 280公尺

監測時間： 112/03/01 00:00~112/03/10 23:59

污染物	污染物濃度隨時間變化趨勢圖	周界標準	嗅味閾值	嗅味特性
<p style="text-align: center;">氮</p>		1,000 ppb	43 ppb	嗆鼻味
<p style="text-align: center;">乙烯</p>		—	—	甜味
<p style="text-align: center;">丙烯</p>		—	—	無味

FTIR-02 監測報告

監測地點： 乙二醇三廠(EG3)至D區水閘門測線

監測距離(單光徑)： 280公尺

監測時間： 112/03/01 00:00~112/03/10 23:59

氣象	風速風向變化趨勢圖	備註
風向		
風速		

註1：周界標準乃參考環保署制訂之固定污染源空氣污染物排放標準。

註2：嗅覺閾值及臭味特徵資料乃參考”Odor Thresholds for Chemicals with Established Occupational Health Standards”, American Industrial Hygiene Association,1989.

註3：“--“：指無管制標準或目前無文獻資料可查。

註4：OP-FTIR分析方法所量測得化合物濃度中，如一氧化碳、臭氧及甲烷等大氣環境常態存在物質之濃度值屬背景增量值，可能與絕對濃度值有所差異。

濃度極座標圖：

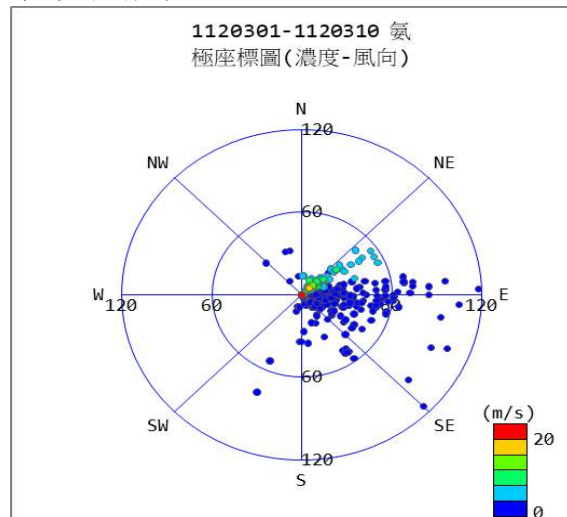

FTIR-02 監測報告

監測地點： 乙二醇三廠(EG3)至D區水閘門測線

儀器		反射鏡		高度	
座標(X, Y) :	168013.2	2630176	168274.3	2630346	10

座標(X, Y) : 168013.2 2630176

監測距離(單光徑) : 280公尺

監測時間 : 112/03/11 00:00~112/03/20 23:59

天氣 : 晴

主要風向 : 東北東至北風



基本統計表			
物種名稱	氨	乙烯	乙酸甲酯
測得筆數	174	2	3
測得頻率	5.94%	0.07%	0.10%
最大濃度	84.26	9.7	64

單位 : ppb

備註 : 最大濃度指量測期間出現之5分鐘最大值，平均濃度指量測期間所有偵測濃度之算術平均值(包含0值)。

監測筆數 : 2911

分析說明 :

1. 本次監測期間測得氨、乙烯與乙酸甲酯等物種。
2. 其中03/15於01:28出現氨最高監測濃度84.26 ppb、03/14於11:21出現乙烯最高監測濃度9.7 ppb、03/16於03:05出現乙酸甲酯最高監測濃度64 ppb，皆未超過法規標準。
3. 針對具健康或異味疑慮物質之氨氣，依濃度極座標呈現結果，氨氣濃度來源主要為東~西南方，經依相關文獻資料及測站周邊環境推估，應受鄰近農、漁、畜牧業排放影響。

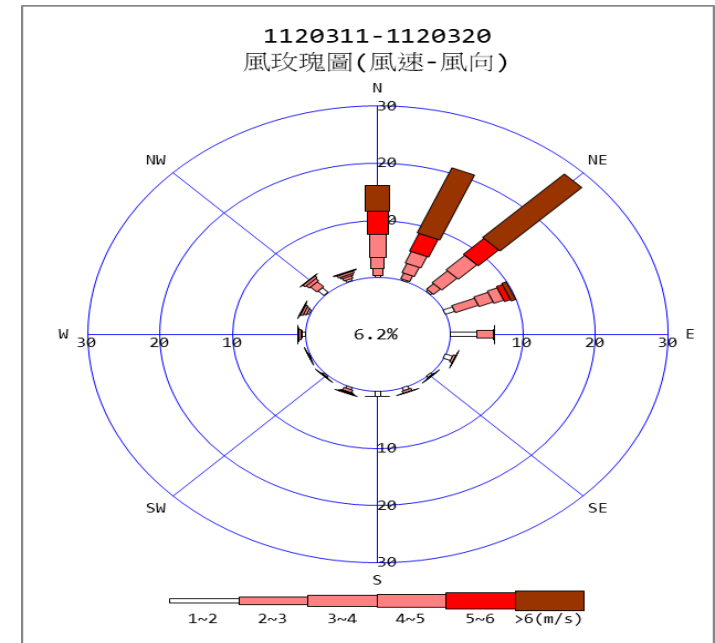

FTIR-02 監測報告

監測地點： 乙二醇三廠(EG3)至D區水閘門測線

監測距離(單光徑)： 280公尺

監測時間： 112/03/11 00:00~112/03/20 23:59

污染物	污染物濃度隨時間變化趨勢圖	周界標準	嗅味閾值	嗅味特性
<p style="text-align: center;">氮</p>		1,000 ppb	43 ppb	嗆鼻味
<p style="text-align: center;">乙烯</p>		—	—	甜味
<p style="text-align: center;">乙酸甲酯</p>		4,000 ppb	170 ppb	水果味

FTIR-02 監測報告

監測地點：乙二醇三廠(EG3)至D區水閘門測線

監測距離(單光徑)：280公尺

監測時間：112/03/11 00:00~112/03/20 23:59

氣象	風速風向變化趨勢圖	備註
風向		
風速		

註1：周界標準乃參考環保署制訂之固定污染源空氣污染物排放標準。

註2：嗅覺閾值及臭味特徵資料乃參考“Odor Thresholds for Chemicals with Established Occupational Health Standards”, American Industrial Hygiene Association,1989.

註3：“--”：指無管制標準或目前無文獻資料可查。

註4：OP-FTIR分析方法所量測得化合物濃度中，如一氧化碳、臭氧及甲烷等大氣環境常態存在物質之濃度值屬背景增量值，可能與絕對濃度值有所差異。

濃度極座標圖：

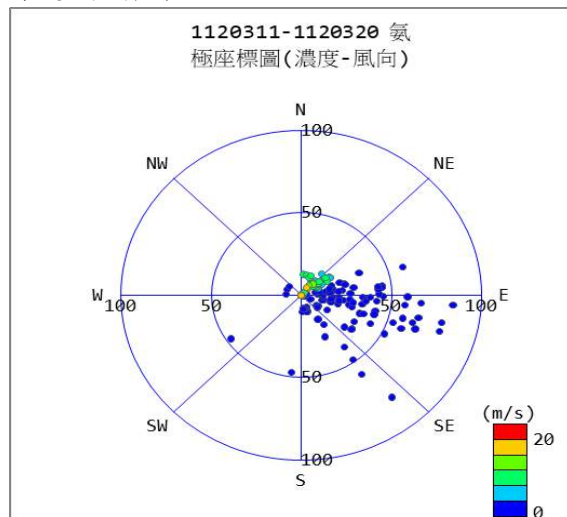

FTIR-02 監測報告

監測地點： 乙二醇三廠(EG3)至D區水閘門測線

儀器	反射鏡	高度
168013.2	2630176	10
168274.3	2630346	

座標(X, Y)： 168013.2 2630176

監測距離(單光徑)： 280公尺

監測時間： 112/03/21 00:00~112/03/31 23:59

天氣： 晴/雨

主要風向： 東北至南南東風



基本統計表				
物種名稱	氨	乙烯	甲醇	乙酸甲酯
測得筆數	432	15	26	1
測得頻率	13.71%	0.48%	0.83%	0.03%
最大濃度	91.81	41.39	87.28	6.98

單位：ppb

備註：最大濃度指量測期間出現之5分鐘最大值，平均濃度指量測期間所有偵測濃度之算術平均值(包含0值)。

監測筆數： 2911

分析說明：

1. 本次監測期間測得氨、乙烯、甲醇與乙酸甲酯等物種。
2. 其中03/24於02:16出現氨最高監測濃度91.81 ppb、03/23於18:16出現乙烯最高監測濃度41.39 ppb、03/21於13:42出現甲醇最高監測濃度87.28 ppb、03/22於02:52出現乙酸甲酯最高監測濃度6.98 ppb，皆未超過法規標準。
3. 針對具健康或異味疑慮物質之氨氣，依濃度極座標呈現結果，氨氣濃度來源主要為東北~南方，經依相關文獻資料及測站周邊環境推估，應受鄰近農、漁、畜牧業排放影響。
4. 3/30 10:21~14:43因自主執行測站年度QA/QC確認，有影響部份監測數據情形，測站QA/QC檢查後立即恢復監測。

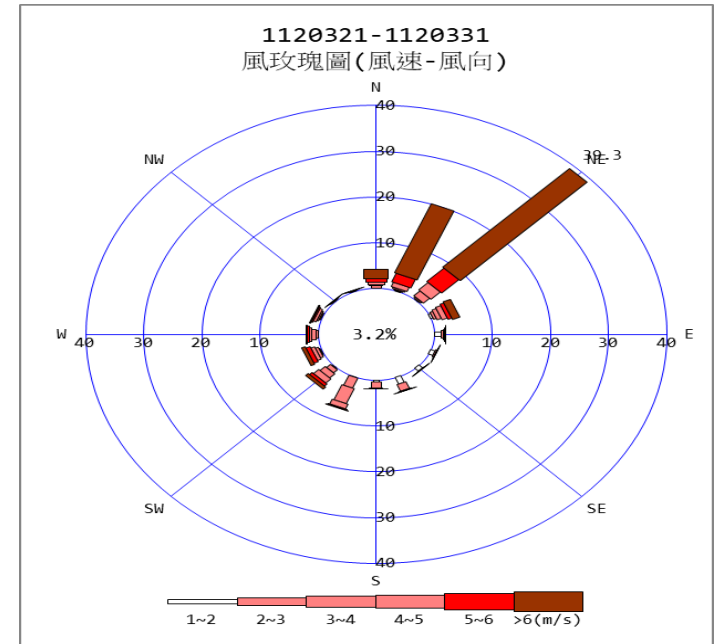

FTIR-02 監測報告

監測地點： 乙二醇三廠(EG3)至D區水閘門測線

監測距離(單光徑)： 280公尺

監測時間： 112/03/21 00:00~112/03/31 23:59

污染物	污染物濃度隨時間變化趨勢圖	周界標準	嗅味閾值	嗅味特性
<p style="text-align: center;">氮</p>		1,000 ppb	43 ppb	嗆鼻味
<p style="text-align: center;">乙烯</p>		—	—	甜味
<p style="text-align: center;">甲醇</p>		4,000 ppb	3,300 ppb	酒味
<p style="text-align: center;">乙酸甲酯</p>		4,000 ppb	170 ppb	水果味

FTIR-02 監測報告

監測地點： 乙二醇三廠(EG3)至D區水閘門測線

監測距離(單光徑)： 280公尺

監測時間： 112/03/21 00:00~112/03/31 23:59

氣象	風速風向變化趨勢圖	備註
風向		
風速		

註1：周界標準乃參考環保署制訂之固定污染源空氣污染物排放標準。

註2：嗅覺閾值及臭味特徵資料乃參考“Odor Thresholds for Chemicals with Established Occupational Health Standards”, American Industrial Hygiene Association,1989.

註3：“--“：指無管制標準或目前無文獻資料可查。

註4：OP-FTIR分析方法所量測得化合物濃度中，如一氧化碳、臭氧及甲烷等大氣環境常態存在物質之濃度值屬背景增量值，可能與絕對濃度值有所差異。

濃度極座標圖：

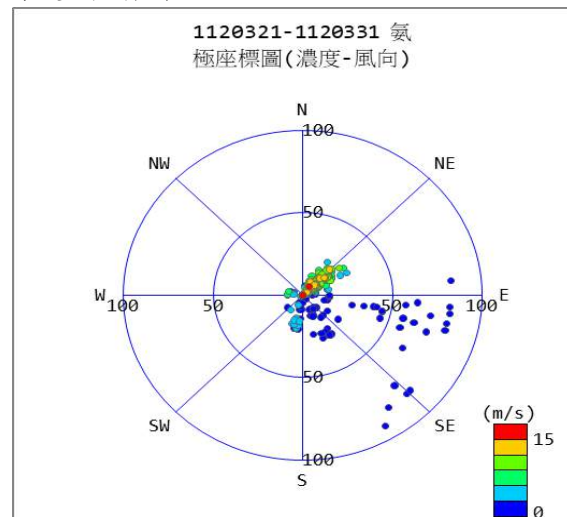

112年第1季豐安國小VOC監測站逐日監測結果彙整表

測站名稱	豐安國小VOC監測站監測資料表											單位:ppb
月份	112年1月											
日期/項目	丁二烯	正己烷	苯	甲苯	乙苯	二甲苯	氯乙烯	二氯乙烷	丙烯	異戊烷	二氯甲烷	丙烯晴
1	0.000	0.000	0.000	0.000	0.000	0.000	0.000	0.000	0.000	0.000	0.000	0.000
2	0.000	0.000	0.020	0.000	0.000	0.000	0.000	0.000	0.000	0.000	0.000	0.000
3	0.000	0.000	0.200	0.000	0.000	0.000	0.000	0.000	0.000	0.000	0.000	0.000
4	0.000	0.000	0.000	0.250	0.000	0.000	0.000	0.000	0.000	0.000	0.000	0.000
5	0.000	0.000	0.000	0.000	0.000	0.020	0.000	0.000	0.000	0.000	0.000	0.000
6	0.000	0.000	0.030	0.470	0.000	0.130	0.000	0.000	0.020	0.000	0.060	0.000
7	0.000	0.000	0.280	0.700	0.000	0.000	0.000	0.000	0.000	0.000	0.320	0.000
8	0.000	0.000	0.260	0.450	0.000	0.010	0.000	0.000	0.000	0.000	0.120	0.000
9	0.000	0.000	0.030	0.210	0.000	0.020	0.000	0.000	0.000	0.000	0.100	0.000
10	0.000	0.000	0.050	0.370	0.000	0.080	0.000	0.000	0.000	0.020	0.030	0.000
11	0.000	0.000	0.000	0.000	0.000	0.030	0.000	0.000	0.000	0.000	0.000	0.000
12	0.000	0.000	0.040	0.480	0.000	0.180	0.000	0.000	0.000	0.020	0.040	0.000
13	0.000	0.000	0.260	1.690	0.110	0.550	0.000	0.000	0.130	0.430	0.070	0.000
14	0.000	0.000	0.190	1.220	0.140	0.630	0.000	0.000	0.200	0.830	0.090	0.000
15	0.000	0.000	0.120	0.120	0.000	0.000	0.000	0.000	0.000	0.000	0.000	0.000
16	0.000	0.000	0.310	0.550	0.010	0.210	0.000	0.000	0.000	0.180	0.060	0.000
17	0.000	0.000	0.030	0.140	0.000	0.000	0.000	0.000	0.000	0.000	0.000	0.000
18	0.000	0.000	0.270	0.230	0.000	0.020	0.000	0.000	0.000	0.100	0.040	0.000
19	0.000	0.000	0.090	0.270	0.000	0.050	0.000	0.000	0.000	0.000	0.060	0.000
20	0.000	0.000	0.000	0.020	0.000	0.000	0.000	0.000	0.000	0.000	0.000	0.000
21	0.000	0.000	0.080	0.000	0.000	0.000	0.000	0.000	0.020	0.000	0.000	0.000
22	0.000	0.000	0.020	0.030	0.000	0.000	0.000	0.000	0.000	0.000	0.020	0.000
23	0.000	0.000	0.000	0.000	0.000	0.000	0.000	0.000	0.000	0.000	0.000	0.000
24	0.000	0.000	0.190	0.000	0.000	0.000	0.000	0.000	0.000	0.000	0.000	0.000
25	0.000	0.000	0.040	0.010	0.000	0.000	0.000	0.000	0.000	0.000	0.000	0.000
26	0.000	0.000	0.050	0.220	0.000	0.160	0.000	0.000	0.000	0.070	0.000	0.000
27	0.000	0.000	0.130	0.000	0.000	0.020	0.000	0.000	0.000	0.000	0.000	0.000
28	0.000	0.000	0.020	0.110	0.000	0.000	0.000	0.000	0.000	0.000	0.000	0.000
29	0.000	0.000	0.030	0.040	0.000	0.000	0.000	0.000	0.000	0.000	0.000	0.000
30	0.000	0.000	0.050	0.440	0.000	0.030	0.000	0.000	0.000	0.000	0.000	0.000
31	0.000	0.000	0.230	1.090	0.110	0.490	0.000	0.000	0.140	0.150	0.090	0.000
MEAN	0.000	0.000	0.097	0.294	0.012	0.085	0.000	0.000	0.016	0.058	0.035	0.000
MAX	0.000	0.000	0.310	1.690	0.140	0.630	0.000	0.000	0.200	0.830	0.320	0.000
MIN	0.000	0.000	0.000	0.000	0.000	0.000	0.000	0.000	0.000	0.000	0.000	0.000
法規標準	50	1000	80	300	300	300	40	150	-	-	200	27
超限次數	0	0	0	0	0	0	0	0	0	0	0	0

112年第1季豐安國小VOC監測站逐日監測結果彙整表

測站名稱	豐安國小VOC監測站監測資料表											單位:ppb
月份	112年2月											
日期/項目	丁二烯	正己烷	苯	甲苯	乙苯	二甲苯	氯乙烯	二氯乙烷	丙烯	異戊烷	二氯甲烷	丙烯晴
1	0.000	0.000	0.230	1.780	0.120	0.600	0.000	0.000	0.120	0.300	0.090	0.000
2	0.000	0.000	0.000	0.380	0.000	0.090	0.000	0.000	0.000	0.000	0.000	0.000
3	0.000	0.000	0.020	0.050	0.000	0.000	0.000	0.000	0.000	0.000	0.000	0.000
4	0.000	0.000	0.000	0.010	0.000	0.000	0.000	0.000	0.000	0.000	0.000	0.000
5	0.000	0.000	0.040	0.000	0.000	0.000	0.000	0.000	0.000	0.000	0.000	0.000
6	0.000	0.000	0.180	0.780	0.020	0.160	0.000	0.000	0.000	0.020	0.050	0.000
7	0.000	0.000	0.030	0.850	0.000	0.070	0.000	0.000	0.000	0.020	0.000	0.000
8	0.000	0.000	0.000	0.000	0.000	0.000	0.000	0.000	0.000	0.000	0.000	0.000
9	0.000	0.000	0.280	0.690	0.240	0.880	0.000	0.000	0.000	0.030	0.040	0.000
10	0.000	0.000	0.400	2.040	0.080	0.520	0.000	0.020	0.060	0.310	0.290	0.000
11	0.000	0.000	0.080	0.330	0.000	0.030	0.000	0.000	0.000	0.000	0.060	0.000
12	0.000	0.000	0.330	1.070	0.030	0.250	0.000	0.000	0.210	0.250	0.240	0.000
13	0.000	0.000	0.790	1.870	0.280	1.010	0.000	0.000	0.340	0.550	0.140	0.000
14	0.000	0.000	0.080	0.580	0.000	0.060	0.000	0.000	0.000	0.000	0.000	0.000
15	0.000	0.000	0.000	0.440	0.000	0.120	0.000	0.000	0.000	0.000	0.000	0.000
16	0.000	0.000	0.020	0.290	0.000	0.050	0.000	0.000	0.000	0.000	0.000	0.000
17	0.000	0.000	0.000	0.260	0.000	0.010	0.000	0.000	0.000	0.000	0.000	0.000
18	0.000	0.000	0.000	0.880	0.000	0.090	0.000	0.000	0.000	0.000	0.150	0.000
19	0.000	0.000	0.320	0.830	0.000	0.080	0.000	0.000	0.000	0.070	0.750	0.000
20	0.000	0.000	0.190	0.190	0.000	0.000	0.000	0.000	0.000	0.000	0.070	0.000
21	0.000	0.000	0.000	0.150	0.000	0.000	0.000	0.000	0.000	0.000	0.000	0.000
22	0.000	0.000	0.000	0.000	0.000	0.000	0.000	0.000	0.000	0.000	0.000	0.000
23	0.000	0.000	0.000	0.310	0.020	0.110	0.000	0.000	0.000	0.000	0.060	0.000
24	0.000	0.000	0.000	0.010	0.000	0.000	0.000	0.000	0.000	0.000	0.000	0.000
25	0.000	0.000	0.090	0.030	0.000	0.000	0.000	0.000	0.000	0.000	0.000	0.000
26	0.000	0.000	0.000	0.000	0.000	0.000	0.000	0.000	0.000	0.000	0.000	0.000
27	0.000	0.000	0.100	0.200	0.080	0.220	0.000	0.000	0.000	0.000	0.000	0.000
28	0.000	0.000	0.000	0.130	0.000	0.080	0.000	0.000	0.000	0.000	0.200	0.000
MEAN	0.000	0.000	0.114	0.505	0.031	0.158	0.000	0.001	0.026	0.055	0.076	0.000
MAX	0.000	0.000	0.790	2.040	0.280	1.010	0.000	0.020	0.340	0.550	0.750	0.000
MIN	0.000	0.000	0.000	0.000	0.000	0.000	0.000	0.000	0.000	0.000	0.000	0.000
法規標準	50	1000	80	300	300	300	40	150	-	-	200	27
超限次數	0	0	0	0	0	0	0	0	0	0	0	0

112年第1季豐安國小VOC監測站逐日監測結果彙整表

測站名稱	豐安國小VOC監測站監測資料表											單位:ppb
月份	112年3月											
日期/項目	丁二烯	正己烷	苯	甲苯	乙苯	二甲苯	氯乙烯	二氯乙烷	丙烯	異戊烷	二氯甲烷	丙烯晴
1	0.000	0.000	0.000	0.460	0.000	0.160	0.000	0.000	0.000	0.000	0.000	0.000
2	0.000	0.000	0.140	0.450	0.000	0.020	0.000	0.000	0.000	0.000	0.320	0.000
3	0.000	0.000	0.050	0.330	0.010	0.100	0.000	0.000	0.000	0.000	0.000	0.000
4	0.000	0.000	0.000	0.130	0.000	0.000	0.000	0.000	0.000	0.000	0.040	0.000
5	0.000	0.000	0.050	0.180	0.000	0.010	0.000	0.000	0.000	0.000	0.020	0.000
6	0.000	0.000	0.220	0.580	0.000	0.180	0.000	0.000	0.050	0.070	0.120	0.000
7	0.000	0.000	0.420	1.590	0.180	0.800	0.000	0.000	0.160	0.310	0.200	0.000
8	0.000	0.000	0.260	1.410	0.370	1.370	0.000	0.000	0.200	0.530	0.060	0.000
9	0.000	0.000	0.190	1.510	0.220	0.790	0.000	0.000	0.170	0.290	0.090	0.000
10	0.000	0.000	0.300	1.980	0.130	0.460	0.000	0.000	0.160	0.260	0.190	0.000
11	0.000	0.000	0.130	1.060	0.340	1.390	0.000	0.000	0.070	0.890	0.270	0.000
12	0.000	0.000	0.130	0.650	0.200	0.680	0.000	0.000	0.110	0.230	0.020	0.000
13	0.000	0.000	0.000	0.570	0.020	0.230	0.000	0.000	0.000	0.000	0.000	0.000
14	0.000	0.000	0.090	0.700	0.020	0.200	0.000	0.000	0.000	0.000	0.000	0.000
15	0.000	0.000	0.130	1.250	0.100	0.320	0.000	0.000	0.070	0.150	0.000	0.000
16	0.000	0.000	0.170	1.140	0.090	0.350	0.000	0.000	0.040	0.110	0.060	0.000
17	0.000	0.000	0.150	0.650	0.120	0.400	0.000	0.110	0.030	0.090	0.000	0.000
18	0.000	0.000	0.020	1.050	0.050	0.170	0.000	0.000	0.020	0.040	0.100	0.000
19	0.000	0.000	0.050	0.280	0.000	0.030	0.000	0.000	0.000	0.000	0.000	0.000
20	0.000	0.000	0.000	0.000	0.000	0.000	0.000	0.000	0.000	0.000	0.000	0.000
21	0.000	0.000	0.060	0.500	0.030	0.240	0.000	0.000	0.060	0.260	0.000	0.000
22	0.000	0.000	0.000	0.630	0.000	0.070	0.000	0.000	0.030	0.120	0.000	0.000
23	0.000	0.000	0.160	0.860	0.150	0.730	0.000	0.000	0.170	0.320	0.000	0.000
24	0.000	0.000	0.060	1.000	0.130	0.480	0.000	0.050	0.060	0.240	0.080	0.000
25	0.000	0.000	0.000	0.470	0.020	0.110	0.000	0.000	0.000	0.000	0.120	0.000
26	0.000	0.000	0.080	0.740	0.000	0.120	0.000	0.000	0.000	0.060	0.280	0.000
27	0.000	0.000	0.020	0.380	0.000	0.000	0.000	0.000	0.020	0.000	0.000	0.000
28	0.000	0.000	0.000	0.510	0.000	0.040	0.000	0.000	0.000	0.000	0.000	0.000
29	0.000	0.000	0.060	0.410	0.000	0.100	0.000	0.000	0.000	0.000	0.020	0.000
30	0.000	0.000	0.030	0.390	0.000	0.070	0.000	0.000	0.000	0.000	0.000	0.000
31	0.000	0.000	0.020	0.910	0.000	0.040	0.000	0.000	0.000	0.000	0.020	0.000
MEAN	0.000	0.000	0.096	0.735	0.070	0.312	0.000	0.005	0.046	0.128	0.065	0.000
MAX	0.000	0.000	0.420	1.980	0.370	1.390	0.000	0.110	0.200	0.890	0.320	0.000
MIN	0.000	0.000	0.000	0.000	0.000	0.000	0.000	0.000	0.000	0.000	0.000	0.000
法規標準	50	1000	80	300	300	300	40	150	-	-	200	27
超限次數	0	0	0	0	0	0	0	0	0	0	0	0

109年Q2~112年Q1豐安國小VOC測站月平均濃度變化趨勢

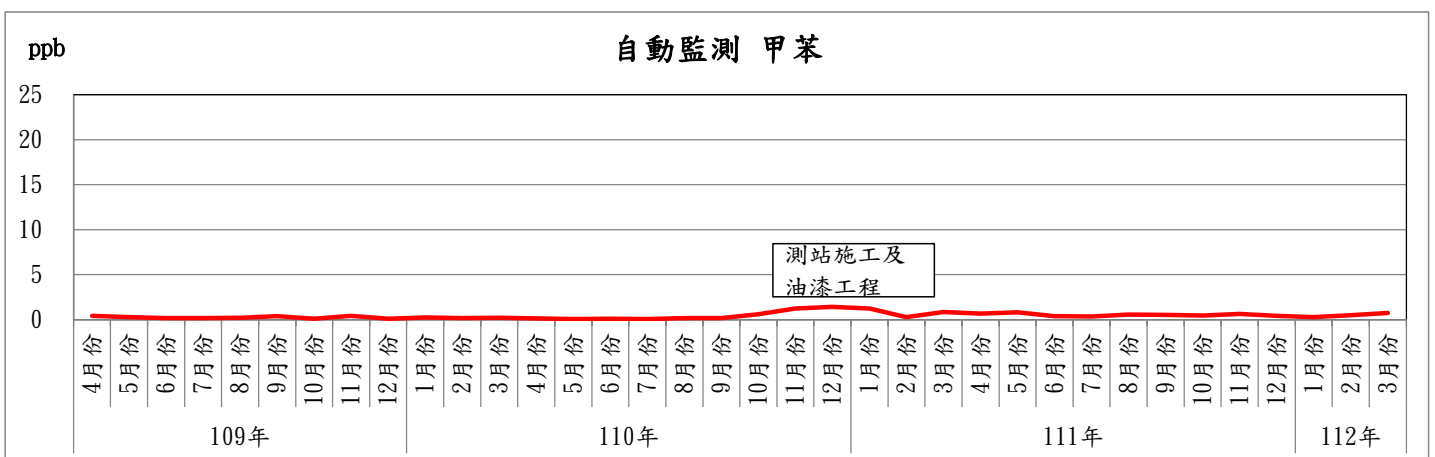
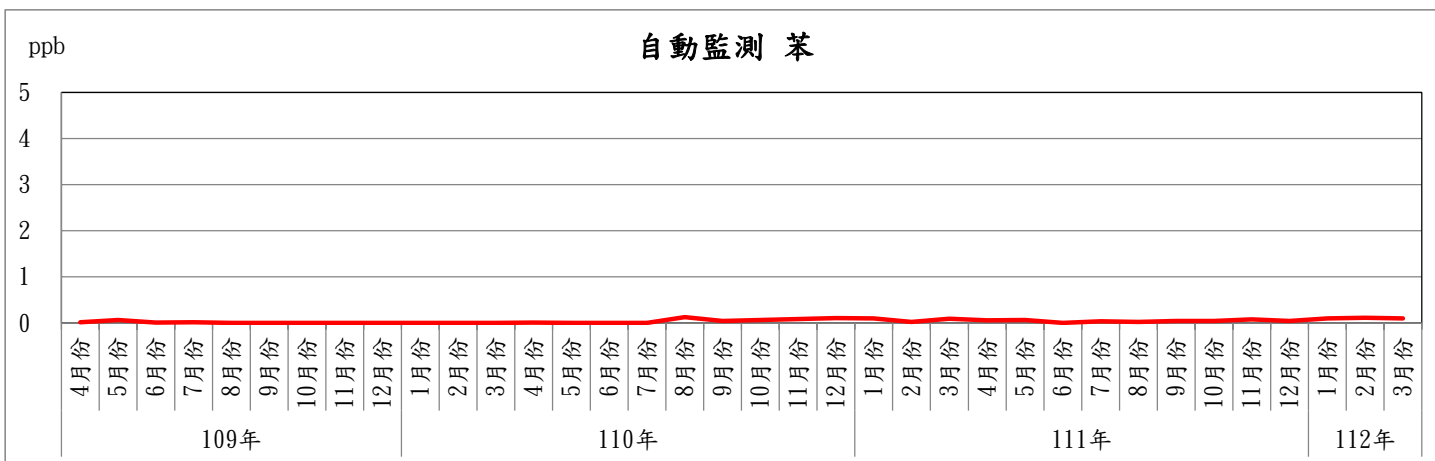
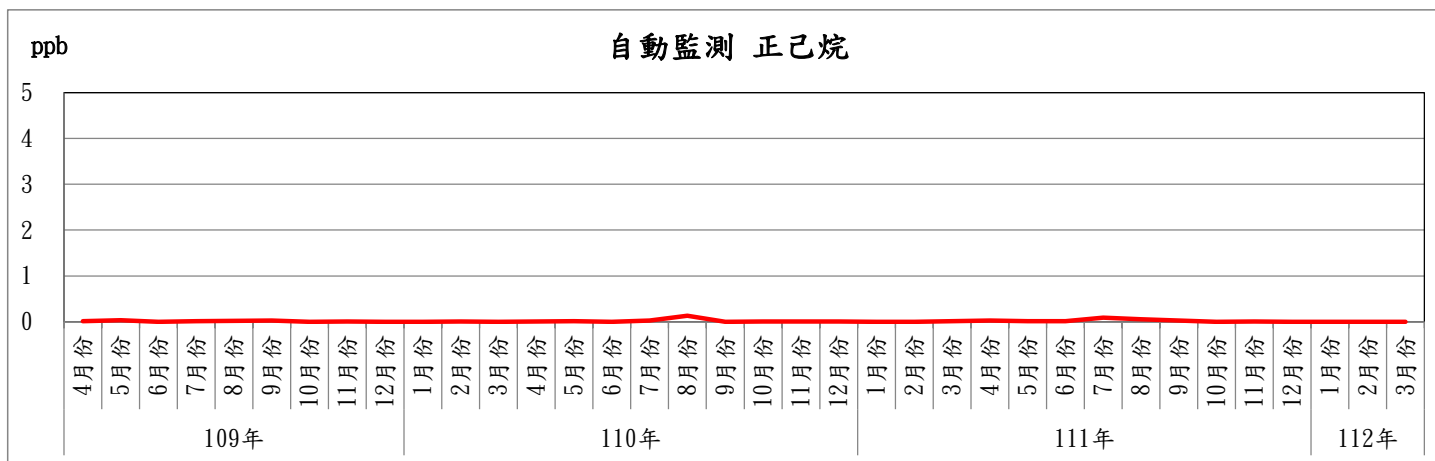
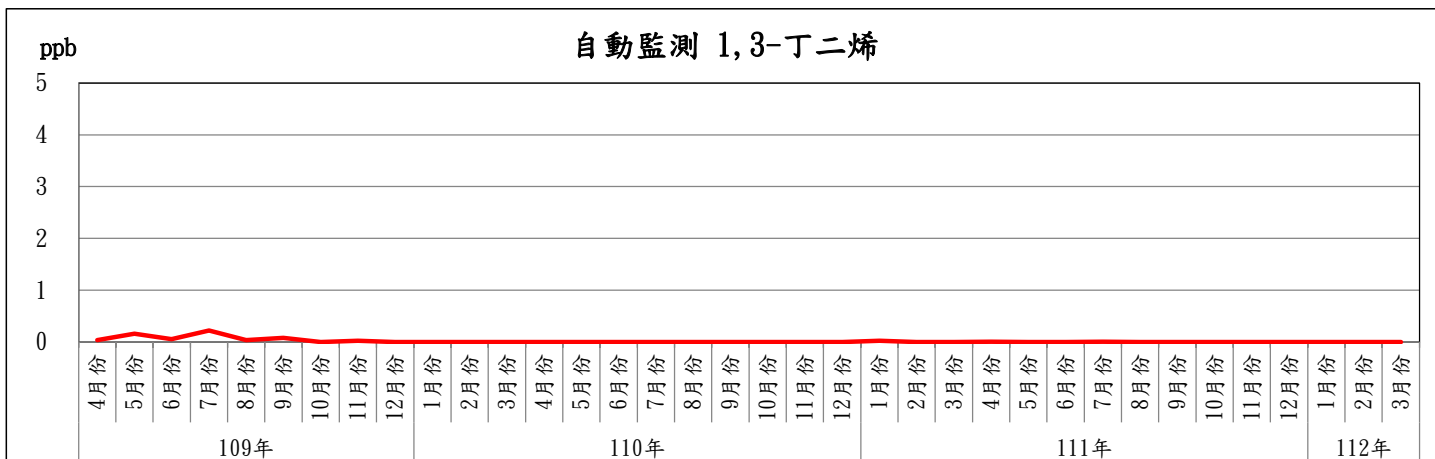

109年Q2~112年Q1豐安國小VOC測站月平均濃度變化趨勢

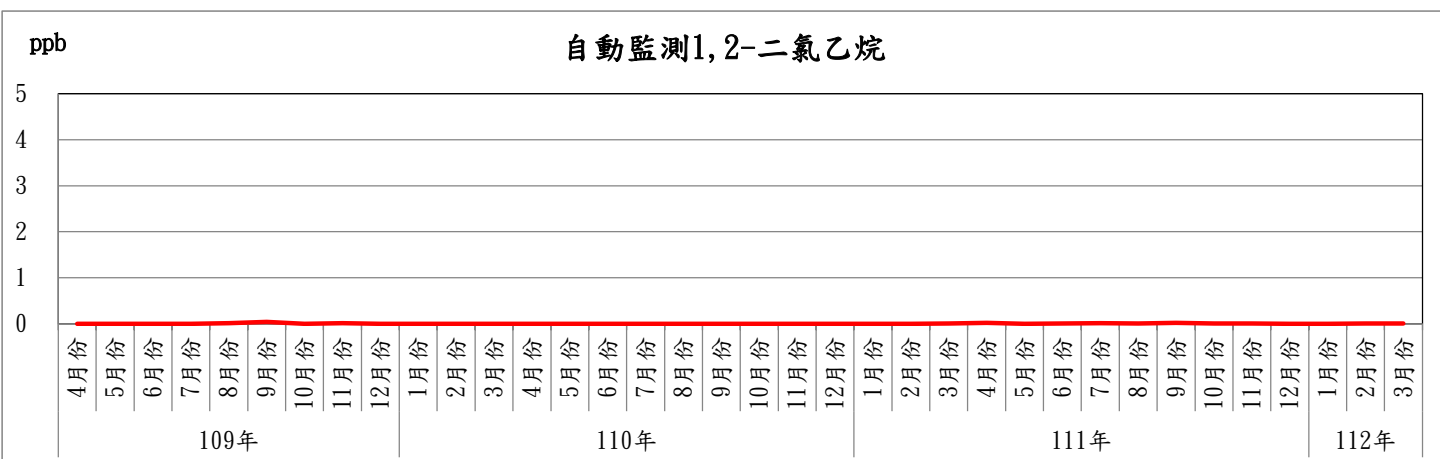
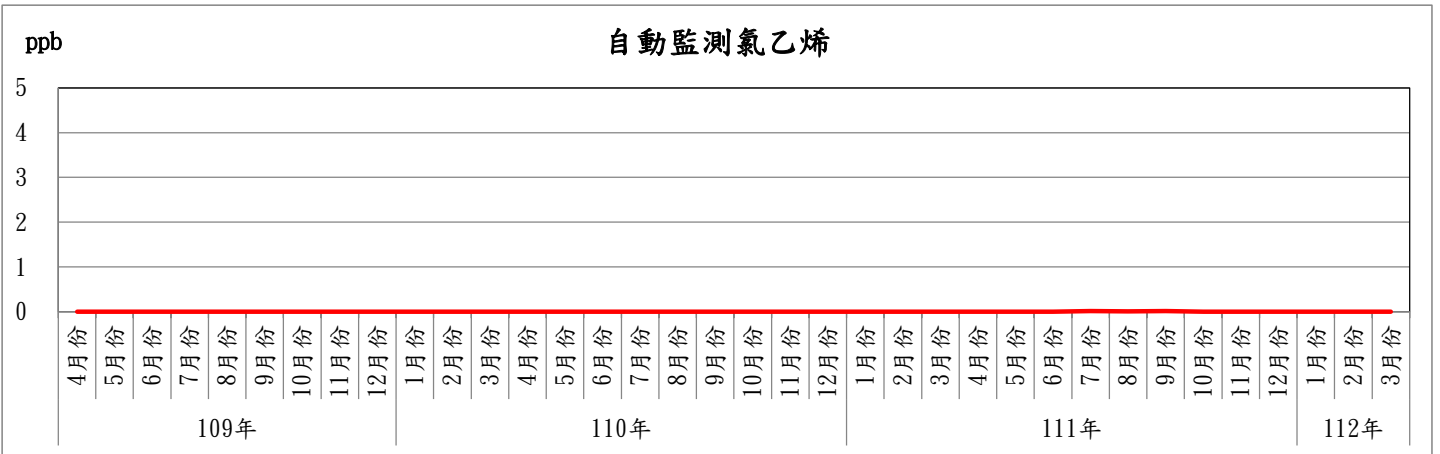
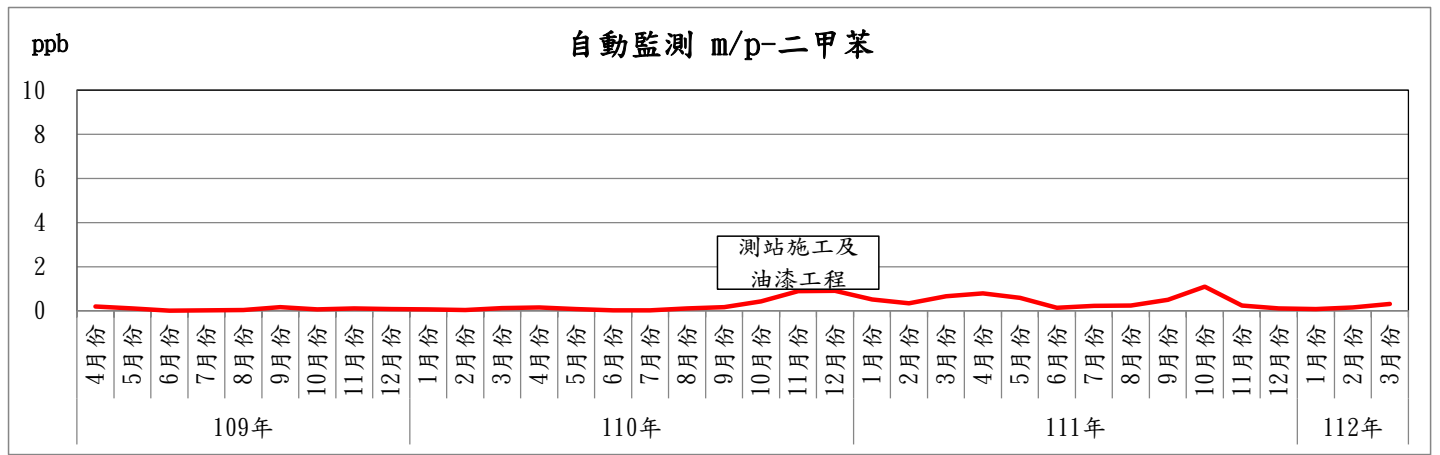
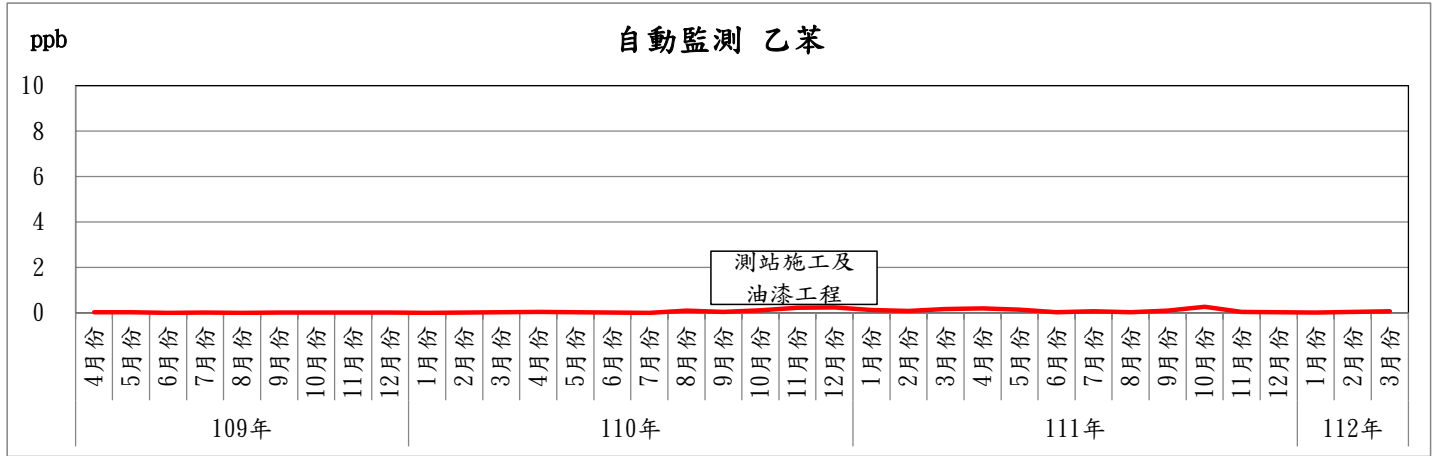

109年Q2~112年Q1豐安國小VOC測站月平均濃度變化趨勢

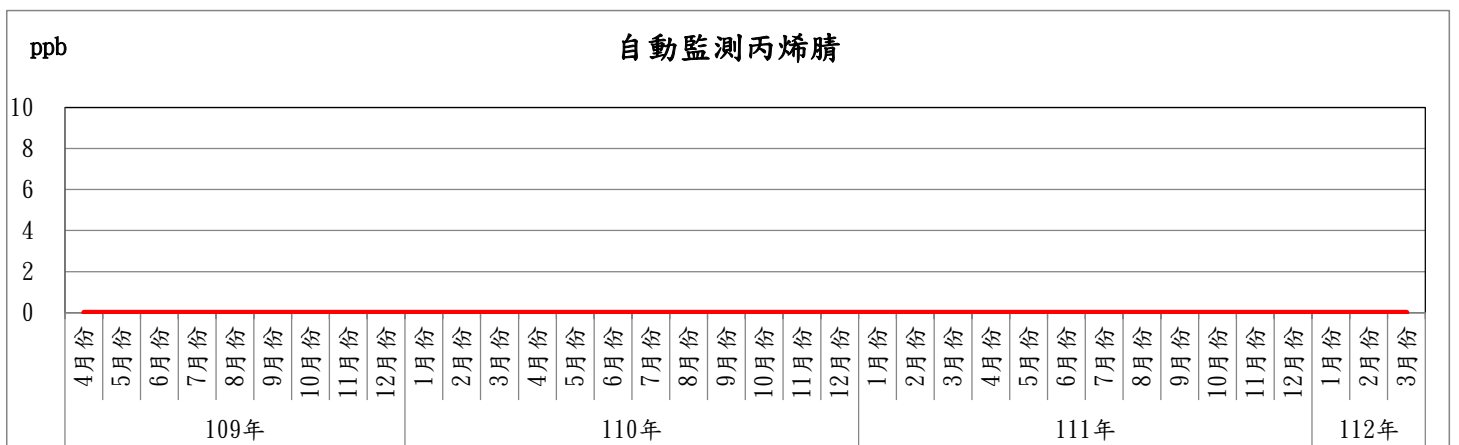
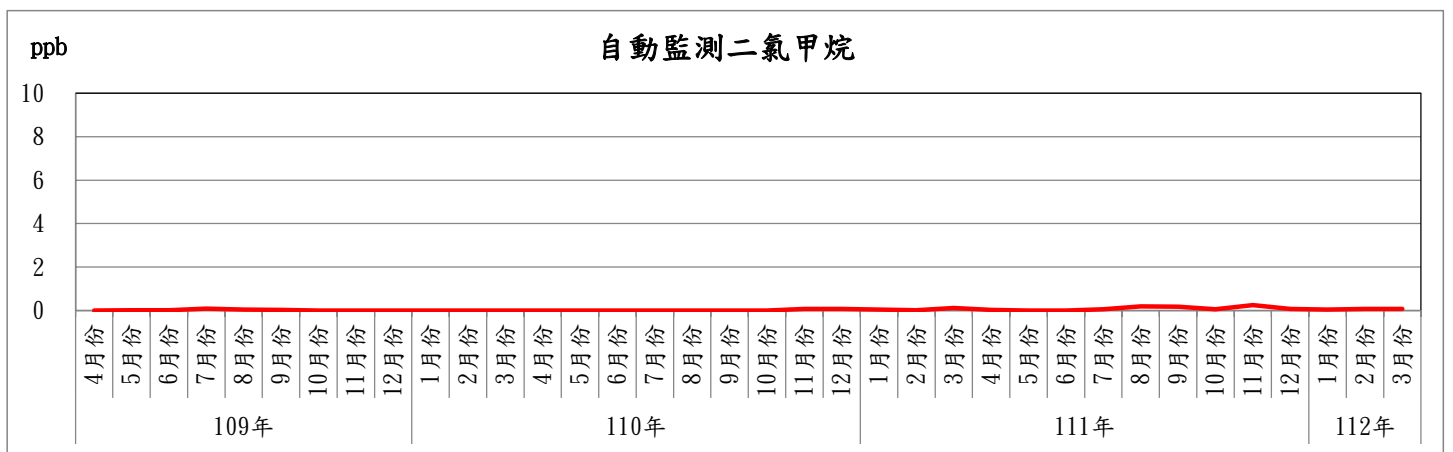
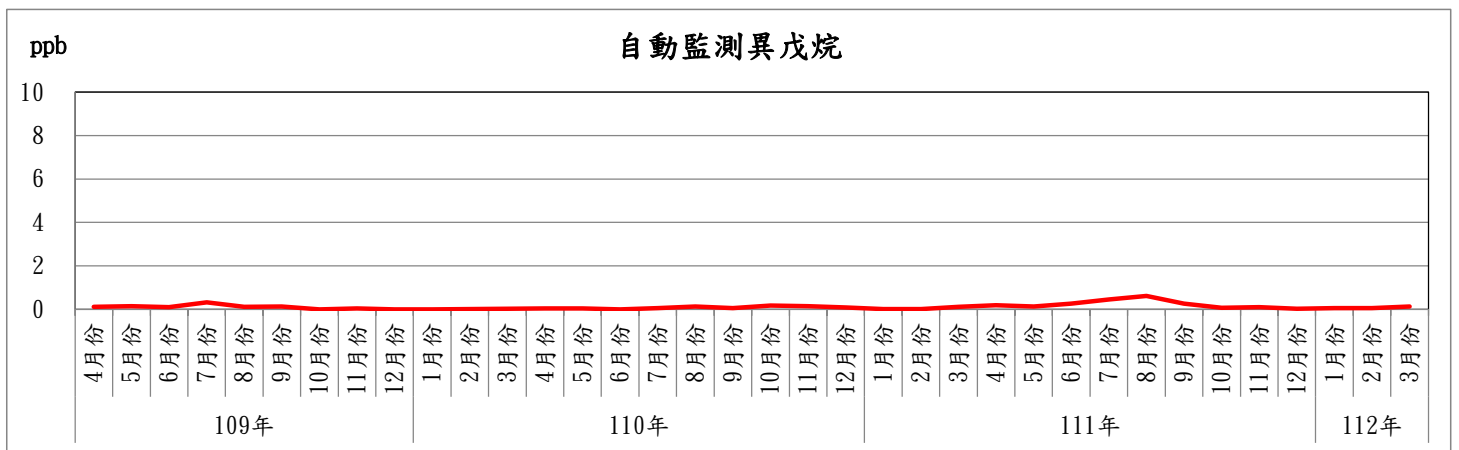
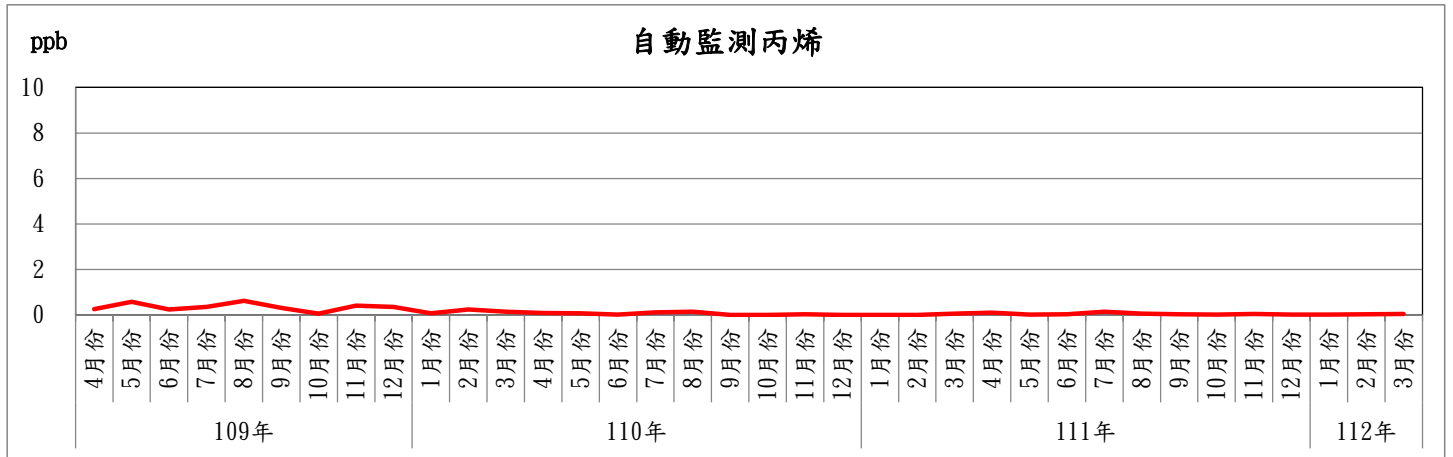

112年第1季開發單位台西光化測站逐日監測結果彙整表

報表名稱：台西光化測站監測資料表

報表月份：112年01月

項目/日期	單位：ppb																																						
	1	2	3	4	5	6	7	8	9	10	11	12	13	14	15	16	17	18	19	20	21	22	23	24	25	26	27	28	29	30	31	MEAN	MAX	MIN	法規值	單位			
Ethane	2.08	2.48	2.36	2.24	1.79	2.91	3.58	3.77	3.77	1.96	1.99	2.37	1.89	2.47	2.72	2.50	2.73	2.63	2.73	2.71	3.01	2.59	2.53	2.61	2.37	2.81	2.37	2.59	2.50	2.42	2.98	2.99	1.62	2.56	2.98	2.99	1.49	1.49	0
Ethylene	1.22	1.01	0.86	0.74	0.78	1.91	1.37	1.34	1.38	1.14	0.96	0.98	1.14	1.49	1.03	1.10	1.13	2.46	1.15	1.16	1.20	1.48	1.66	1.66	1.04	0.86	1.09	0.90	0.60	0.89	1.62	1.59	0.73	20000	1.5	2.36	0.73	20000	0
Propane	0.78	1.78	1.22	1.00	0.73	1.88	2.19	2.36	1.46	1.17	1.02	1.27	2.04	1.51	1.43	1.92	1.81	1.81	1.58	1.54	1.86	1.42	1.46	1.27	1.48	1.27	1.48	1.41	1.30	1.29	1.29	1.59	1.5	2.36	0.73	20000	0		
Propylene	1.67	1.22	0.32	0.55	1.25	1.20	0.30	0.62	0.65	0.84	0.60	0.25	0.30	0.25	0.22	0.23	0.53	0.38	0.74	0.75	0.85	0.55	1.20	0.25	0.16	0.49	0.54	0.08	0.62	0.27	NA	0.63	1.67	0.08	-	-	0		
Isobutane	0.18	0.30	0.24	0.23	0.16	0.35	0.54	0.53	0.35	0.28	0.23	0.34	0.52	0.37	0.34	0.48	0.49	0.45	0.32	0.30	0.34	0.35	0.35	0.36	0.31	0.27	0.33	0.29	0.26	0.27	0.36	NA	0.34	0.54	0.16	-	0		
n-Butane	0.33	0.64	0.44	0.30	0.67	0.85	1.01	0.67	0.85	1.03	0.83	0.59	1.03	0.83	0.59	0.75	0.81	0.62	0.50	0.50	0.50	0.56	0.65	0.48	0.48	0.44	0.65	0.47	0.44	0.44	0.44	0.44	0.44	1.03	0.3	16000	0		
Acetylene	0.59	0.72	0.85	0.79	0.48	0.64	1.40	1.42	1.04	0.85	0.70	1.24	0.86	1.08	0.88	1.09	0.84	1.11	1.19	1.04	1.07	0.87	0.72	1.00	0.68	0.65	1.00	0.88	0.94	0.92	NA	0.9	1.42	0.48	-	-	0		
1,2-Butene	0.01	0.06	0.00	0.01	0.03	0.00	0.01	0.03	0.02	0.01	0.02	0.02	0.04	0.04	0.00	0.00	0.01	0.00	0.00	0.00	0.00	0.01	0.02	0.01	0.00	0.00	0.00	0.00	0.00	0.00	NA	0.02	0.08	0	-	0			
1-Butene	0.01	0.07	0.00	0.01	0.22	0.01	0.04	0.05	0.02	0.01	0.00	0.02	0.03	0.03	0.00	0.00	0.00	0.00	0.00	0.00	0.00	0.01	0.00	0.00	0.00	0.00	0.00	0.00	0.00	0.00	NA	0.05	0.22	0.01	-	0			
cis-2-Butene	0.01	0.06	0.00	0.00	0.03	0.00	0.01	0.03	0.02	0.01	0.03	0.02	0.03	0.02	0.00	0.00	0.00	0.00	0.00	0.00	0.00	0.01	0.02	0.01	0.00	0.00	0.00	0.00	0.00	0.00	NA	0.02	0.06	0	-	0			
Cyclopentane	0.14	0.14	0.13	0.18	0.16	0.10	0.17	0.25	0.25	0.20	0.18	0.23	0.19	0.19	0.13	0.14	0.12	0.14	0.14	0.13	0.14	0.22	0.18	0.10	0.15	0.24	0.20	0.14	0.14	0.14	NA	0.17	0.95	0.1	12000	0			
Isopentane	0.22	0.20	0.18	0.24	0.11	0.20	0.34	0.50	0.42	0.27	0.27	0.36	0.47	0.49	0.26	0.40	0.51	0.35	0.22	0.21	0.26	0.45	0.34	0.21	0.26	0.34	0.24	0.23	0.19	0.21	0.26	NA	0.3	0.51	0.11	-	0		
n-Pentane	0.15	0.16	0.13	0.16	0.09	0.16	0.23	0.36	0.27	0.19	0.20	0.20	0.20	0.20	0.20	0.26	0.37	0.20	0.20	0.14	0.15	0.20	0.31	0.24	0.15	0.19	0.24	0.16	0.12	0.13	0.12	NA	0.2	0.37	0.09	12000	0		
1-Pentene	0.00	0.00	0.00	0.00	0.00	0.00	0.00	0.00	0.00	0.00	0.00	0.00	0.01	0.01	0.00	0.00	0.00	0.00	0.00	0.00	0.00	0.00	0.00	0.00	0.00	0.00	0.00	0.00	0.00	0.00	NA	0	0.01	0	-	0			
cis-2-Pentene	0.00	0.00	0.00	0.00	0.00	0.00	0.00	0.00	0.00	0.00	0.00	0.01	0.01	0.00	0.00	0.00	0.00	0.00	0.00	0.00	0.00	0.00	0.00	0.00	0.00	0.00	0.00	0.00	0.00	NA	0	0.01	0	-	0				
2,3-Dimethylbutane	0.01	0.00	0.00	0.00	0.00	0.00	0.00	0.00	0.00	0.00	0.01	0.00	0.00	0.00	0.00	0.00	0.00	0.00	0.00	0.00	0.00	0.00	0.00	0.00	0.00	0.00	0.00	0.00	0.00	NA	0	0.01	0	-	0				
1,2-Butadiene	0.01	0.01	0.00	0.01	0.01	0.01	0.02	0.03	0.02	0.01	0.02	0.02	0.05	0.03	0.00	0.00	0.02	0.02	0.01	0.01	0.00	0.02	0.01	0.00	0.00	0.00	0.00	0.00	0.00	NA	0.01	0.02	0	10000	0				
2-Methylbutane	0.11	0.09	0.06	0.10	0.11	0.12	0.13	0.15	0.14	0.14	0.10	0.12	0.13	0.07	0.11	0.12	0.08	0.06	0.00	0.00	0.00	0.00	0.02	0.01	0.01	0.01	0.01	0.00	0.00	0.00	NA	0.01	0.05	0	10000	0			
3-Methylbutane	0.11	0.08	0.05	0.09	0.11	0.11	0.11	0.10	0.11	0.13	0.08	0.07	0.12	0.09	0.05	0.07	0.08	0.06	0.05	0.00	0.00	0.00	0.02	0.00	0.00	0.00	0.00	0.00	0.00	0.00	NA	0.09	0.17	0.04	10000	0			
Isoprene	0.00	0.00	0.00	0.00	0.00	0.00	0.00	0.00	0.01	0.00	0.01	0.00	0.00	0.04	0.02	0.00	0.00	0.00	0.00	0.00	0.00	0.00	0.00	0.00	0.00	0.00	0.00	0.00	0.00	NA	0.07	0.13	0.02	10000	0				
n-Hexane	0.26	0.19	0.06	0.17	0.30	0.26	0.24	0.18	0.22	0.32	0.17	0.10	0.17	0.11	0.08	0.13	0.13	0.10	0.05	0.02	0.05	0.13	0.06	0.02	0.03	0.07	0.02	0.00	0.00	NA	0.13	0.32	0	1000	0				
Methylcyclopentane	0.09	0.09	0.06	0.06	0.10	0.10	0.14	0.17	0.13	0.13	0.08	0.09	0.11	0.07	0.05	0.07	0.08	0.06	0.00	0.00	0.00	0.00	0.04	0.07	0.04	0.01	0.03	0.05	0.01	0.00	0.02	0.03	0.17	0	-	0			
2,4-dimethylpentane	0.00	0.00	0.00	0.00	0.00	0.00	0.00	0.00	0.00	0.00	0.00	0.00	0.01	0.00	0.00	0.00	0.00	0.00	0.00	0.00	0.00	0.00	0.00	0.00	0.00	0.00	0.00	0.00	0.00	NA	0.01	0.01	0.01	0.01	0.01	0.01	0		
Benzene	0.21	0.20	0.25	0.21	0.10	0.17	0.37	0.47	0.34	0.26	0.20	0.27	0.40	0.26	0.28	0.34	0.27	0.34	0.30	0.26	0.27	0.32	0.24	0.30	0.22	0.24	0.20	0.28	0.23	0.23	NA	0.27	0.47	0.1	80	0			
Cyclohexane	0.01	0.02	0.00	0.01	0.00	0.01	0.03	0.05	0.04	0.03	0.04	0.06	0.07	0.05	0.01	0.06	0.04	0.03	0.01	0.00	0.02	0.05	0.01	0.01	0.03	0.04	0.03	0.04	0.01	0.05	NA	0.03	0.07	0	6000	0			
2-methylhexane	0.00	0.00	0.00	0.00	0.00	0.00	0.00	0.00	0.00	0.00	0.00	0.02	0.08	0.05	0.00	0.02	0.01	0.00	0.00	0.00	0.00	0.00	0.00	0.00	0.00	0.00	0.00	0.00	0.00	NA	0.02	0.08	0	-	0				
3-methylhexane	0.00	0.00	0.00	0.00	0.00	0.00	0.00	0.00	0.00	0.00	0.00	0.00	0.00	0.00	0.00	0.00	0.00	0.00	0.00	0.00	0.00	0.00	0.00	0.00	0.00	0.00	0.00	0.00	NA	0.01	0.02	0	-	0					
2,2,4-trimethylpenta	0.00	0.00	0.00	0.00	0.00	0.00	0.00	0.00	0.00	0.00	0.00	0.00	0.00	0.00	0.00	0.00	0.00	0.00	0.00	0.00	0.00	0.00	0.00	0.00	0.00	0.00	0.00	0.00	NA	0.02	0.11	0	-	0					
n-Heptane	0.01	0.02	0.00	0.01	0.00	0.03	0.04	0.08	0.05	0.04	0.05	0.04	0.07	0.04	0.02	0.04	0.04	0.00	0.00	0.00	0.00	0.02	0.02	0.02	0.03	0.03	0.00	0.00	0.00	0.00	0.01	0.01	0.07	0	8000	0			
Methylcyclohexane	0.00	0.01	0.00	0.01	0.00	0.01	0.01	0.03	0.03	0.02	0.03	0.02	0.04	0.02	0.01	0.01	0.02	0.00	0.00	0.00	0.00	0.02	0.01	0.00	0.01	0.01	0.02	0.00	0.00	NA	0.02	0.04	0	8000	0				
2,3-Trimethylpentane	0.00	0.00	0.00	0.00	0.00	0.00	0.00	0.00	0.00	0.00	0.00	0.00	0.00	0.00	0.00	0.00	0.00	0.00	0.00	0.00	0.00	0.00	0.00	0.00	0.00	0.00	0.00	0.00	NA	0.01	0.03	0	-	0					
Toluene	0.18	0.20	0.39	0.44	0.30	0.66	0.83	0.70	0.50	0.71	0.29	0.66	1.73	1.23	0.36	0.54	0.32	0.33	0.22	0.13	0.10	0.18	0.12	0.09	0.14	0.24	0.15	0.16	0.21	0.43	NA	0.42	1.73	0.09	300	0			
2-methylheptane	0.00	0.00	0.00	0.00	0.00	0.00	0.00	0.00	0.00	0.01	0.01	0.01	0.00	0.00	0.00	0.00	0.00	0.00	0.00	0.00	0.00	0.01	0.01	0.00	0.00	0.00	0.00	0.00	0.00	NA	0.01	0.01	0	-	0				
3-methylheptane	0.00	0.00	0.00	0.00	0.00	0.00	0.00	0.00	0.00	0.01	0.00	0.00	0.01	0.00	0.00	0.00	0.01	0.00	0.00	0.00	0.00	0.01	0.00	0.00	0.00	0.00	0.00	0.00	0.00	NA	0.01	0.01	0	-	0				
n-Octane	0.01	0.01	0.00	0.00	0.00	0.00	0.00	0.02	0.02	0.01	0.02	0.01	0.02	0.01	0.01	0.01	0.01	0.00	0.00	0.00	0.00	0.01	0.02	0.01	0.00	0.01	0.02	0.00	0.00	NA	0.01	0.02	0	6000	0				
Ethylbenzene	0.03	0.03	0.05	0.05	0.04	0.06	0.11	0.08	0.10	0.13	0.11	0.12	0.19	0.10	0.05	0.08	0.07	0.07	0.14	0.02	0.01	0.04	0.03	0.07	0.00	0.02	0.04	0.01	0.02	0.04	NA	0.06	0.19	0	300	0			
m-Xylene	0.04	0.02	0.09	0.12	0.11	0.17	0.2																																

109年Q2~112年Q1台西光化測站較常測出之光化前驅物月平均濃度變化趨勢

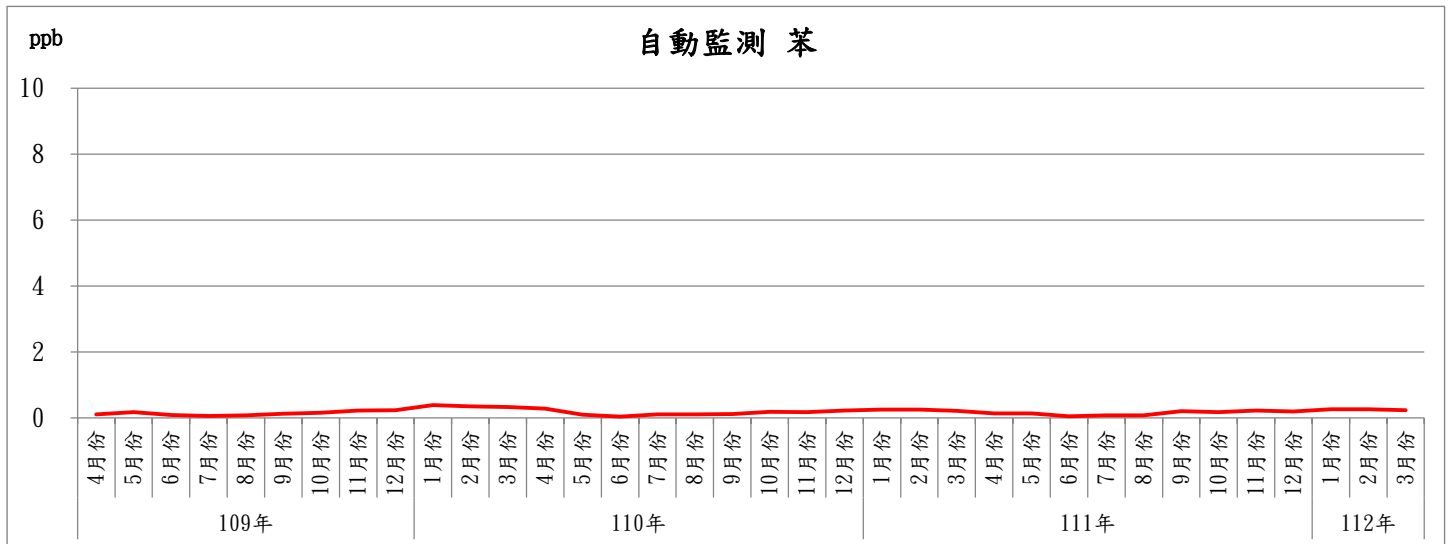
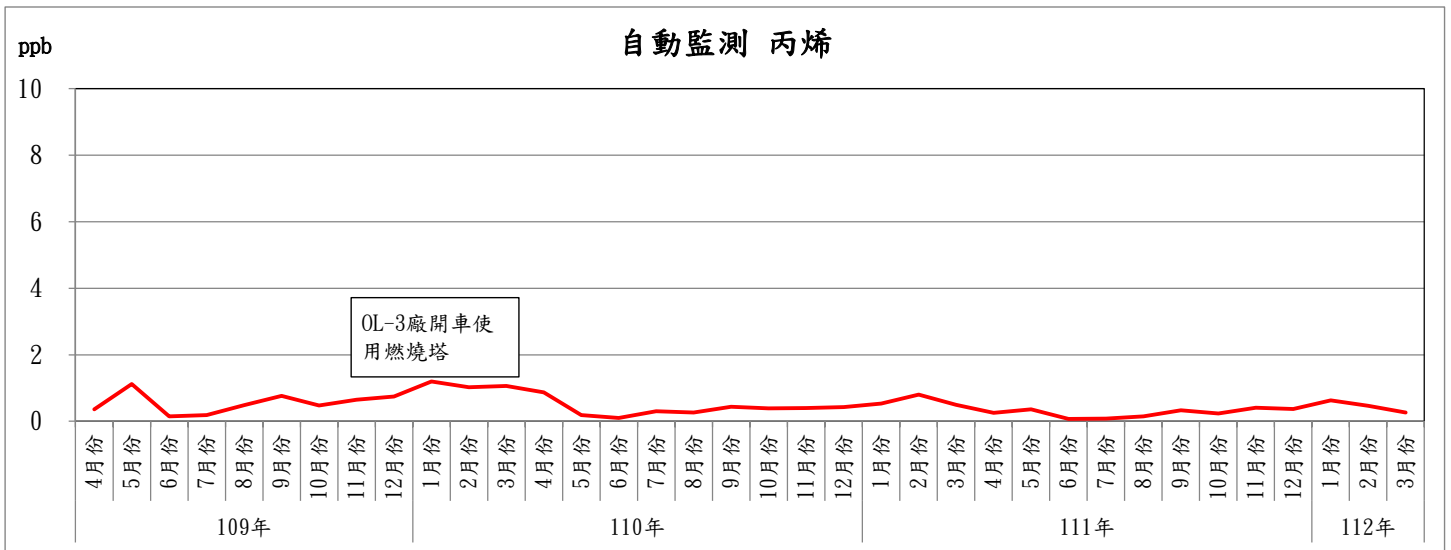
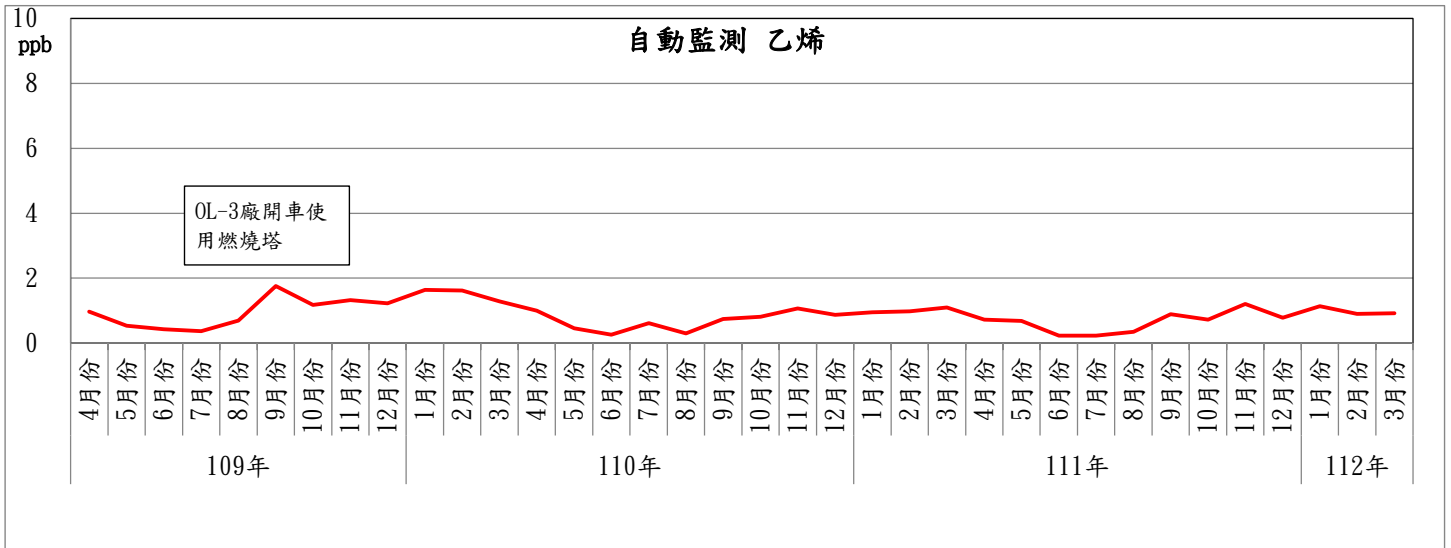

109年Q2~112年Q1台西光化測站較常測出之光化前驅物月平均濃度變化趨勢

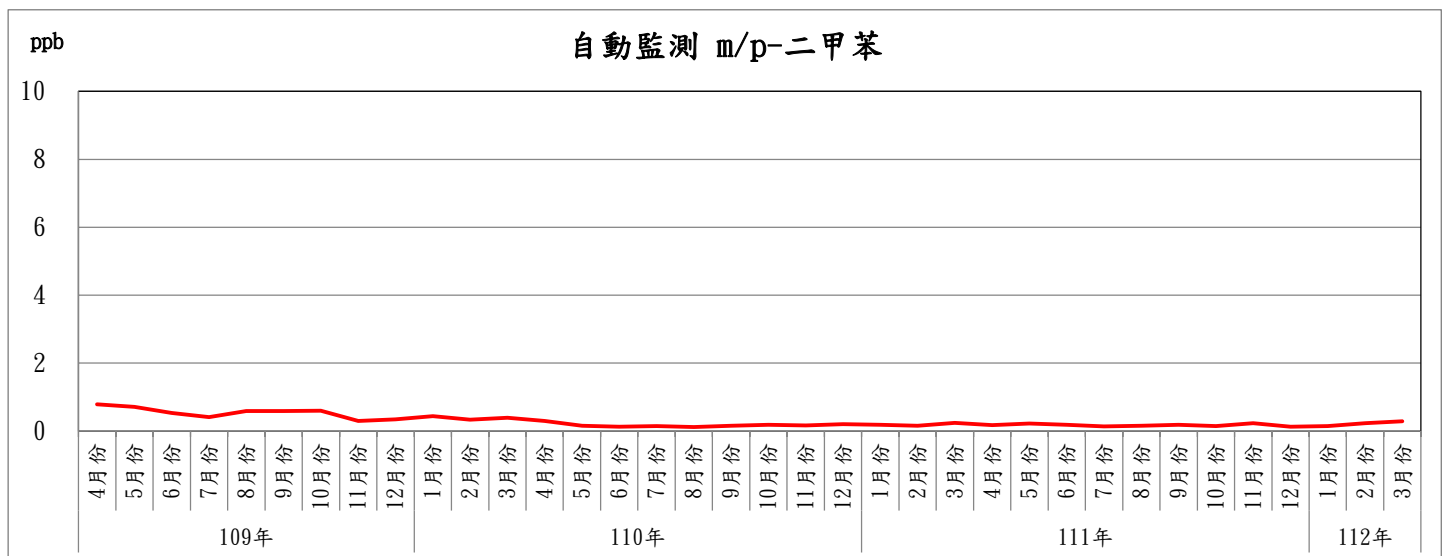
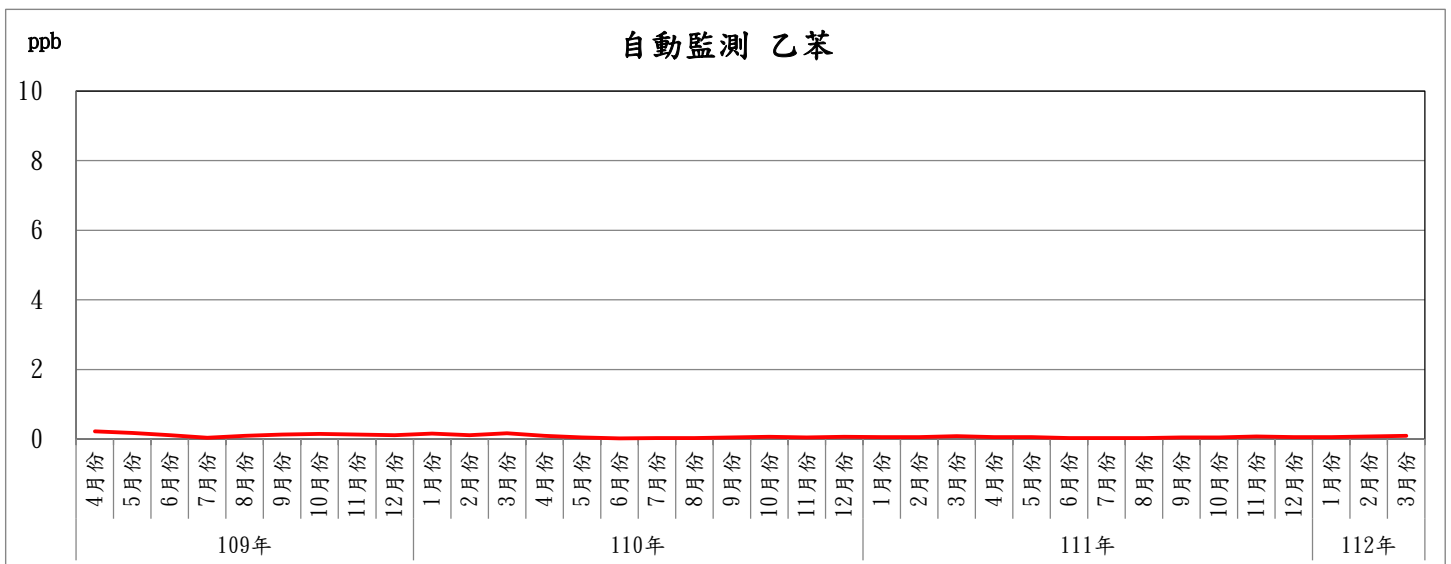
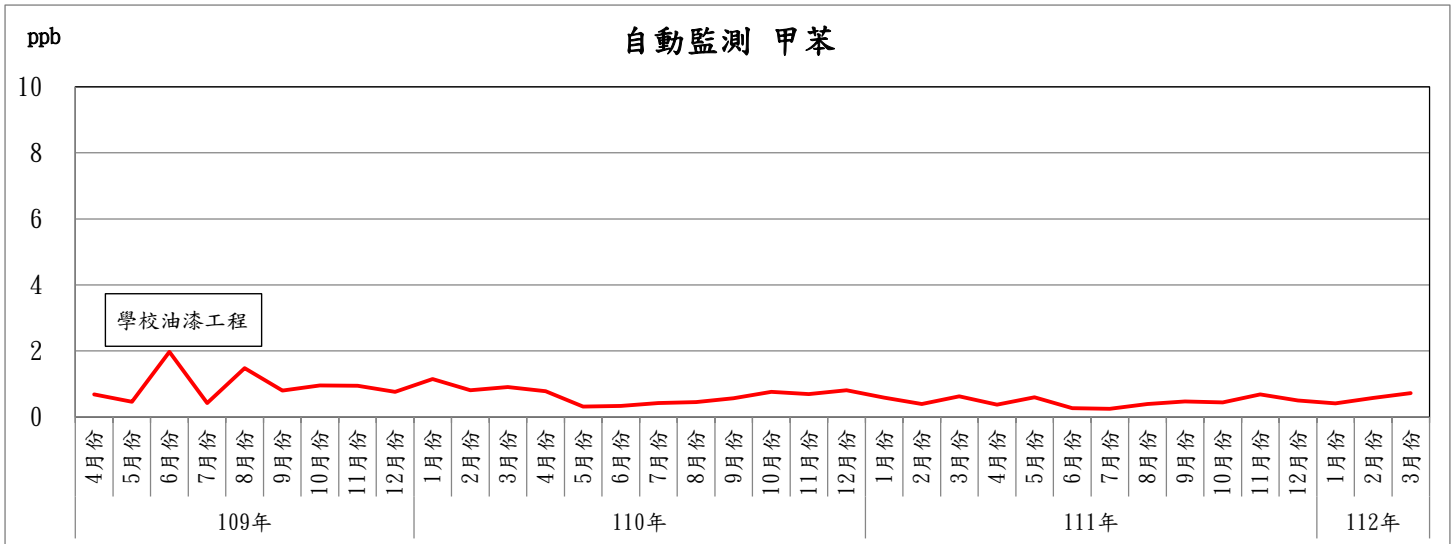

112年第1季空氣品質監測車環評點監測數據

本季共監測五站，各監測項目季平均濃度如下表1；日平均濃度值部份如表2。

表1. 各環評點之監測項目季平均濃度

環評點 \ 測項	二氧化 化硫 ppb	二氧化 化氮 ppb	一氧 化碳 ppm	臭氧 ppb	碳氫化 合物 ppm	非甲烷 ppm	TSP μg/m ³	PM ₁₀ μg/m ³	風速 m/s
彰化大城鄉頂庄國小	1.70	7.86	0.32	36.96	2.83	0.14	99.64	51.71	2.74
雲林麥寮鄉許厝社區	2.23	8.26	0.33	42.43	2.80	0.22	103.14	53.71	1.24
雲林麥寮鄉海豐社區	1.93	6.98	0.34	43.90	2.86	0.18	90.21	51.50	4.32
雲林東勢鄉明倫國小	2.25	9.50	0.41	35.82	2.79	0.21	102.94	56.19	1.76
雲林褒忠鄉龍巖國小	2.39	9.25	0.41	32.24	3.41	0.26	126.71	62.64	0.98

表2. 各環評點之監測項目日平均濃度

監測日均值報表												
監測站:空品監測車			底色說明 無效數據									
項目(單位)			二氧化 化硫 ppb	二氧化 化氮 ppb	一氧 化碳 ppm	臭氧 ppb	碳氫化 合物 ppm	非甲烷 ppm	TSP μg/m ³	PM ₁₀ μg/m ³	風速 m/s	風向 deg
監測站別	月份	日期	日均值	日均值	日均值	日均值	日均值	日均值	日均值	日均值	日均值	日均值
頂庄	1	5	1.20	4.97	0.24	41.61	2.75	0.12	84	44	3.73	19.04
		6	1.46	6.65	0.24	40.31	2.78	0.13	78	37	3.79	19.09
		7	1.37	7.64	0.33	50.84	2.84	0.15	102	55	3.18	19.60
		8	1.82	7.70	0.37	50.71	2.90	0.16	129	74	1.56	12.93
		9	1.93	7.45	0.33	45.39	2.81	0.13	131	80	1.90	15.53
		10	1.91	6.65	0.31	40.02	2.77	0.13	87	44	2.67	20.38
		11	1.49	6.51	0.27	38.30	2.72	0.12	97	53	2.53	17.39
		12	1.57	8.68	0.30	31.99	2.73	0.14	106	61	1.17	10.82
		13	2.22	12.77	0.39	29.86	2.93	0.19	153	76	0.63	318.97
		14	1.54	10.31	0.34	20.13	2.89	0.17	100	47	1.16	241.57
		15	1.67	7.19	0.32	30.11	2.80	0.13	91	45	4.23	21.69
		16	1.89	8.50	0.36	29.40	2.88	0.15	79	35	4.17	28.26
		17	1.82	7.72	0.28	33.17	2.91	0.14	69	26	3.57	21.53
		18	1.96	7.29	0.35	35.60	2.88	0.14	89	47	4.05	23.36
				19	-	-	-	-	-	-	-	-
海豐	1	20	1.59	4.18	0.27	51.37	2.80	0.17	96	61	5.05	28.34
		21	2.10	5.44	0.30	50.88	2.80	0.17	104	67	4.43	28.69
		22	2.14	5.54	0.30	38.57	2.79	0.16	77	37	2.43	36.03
		23	1.90	6.40	0.30	36.89	2.78	0.16	68	33	4.09	23.99
		24	0.87	3.83	0.30	41.92	2.82	0.16	101	61	7.77	31.54
		25	2.08	6.59	0.30	40.08	2.86	0.17	75	38	4.22	34.68

監測日均值報表

監測站:空品監測車			底色說明 無效數據										
項目(單位)			二氧化硫 ppb	二氧化氮 ppb	一氧化碳 ppm	臭氧 ppb	碳氫化合物 ppm	非甲烷 ppm	TSP μg/m ³	PM ₁₀ μg/m ³	風速 m/s	風向 deg	
監測站別	月份	日期	日均值	日均值	日均值	日均值	日均值	日均值	日均值	日均值	日均值	日均值	
海豐	1	26	1.86	6.71	0.31	35.80	2.88	0.17	71	30	2.82	35.86	
		27	1.70	5.62	0.35	44.51	2.85	0.17	93	58	5.99	30.05	
		28	1.81	5.07	0.33	45.70	2.84	0.18	92	59	6.67	35.72	
		29	2.17	7.46	0.36	44.93	2.85	0.18	83	44	4.23	32.31	
		30	1.91	8.82	0.34	47.55	2.85	0.18	83	42	3.85	30.53	
		31	2.65	10.54	0.45	48.66	2.93	0.21	105	58	2.01	19.33	
		明倫	2	1	2.51	12.98	0.46	40.46	3.15	0.27	110	61	1.89
2	1.68			8.57	0.37	47.32	2.80	0.18	105	72	5.06	29.60	
3	-			-	-	-	-	-	-	-	-	-	-
4	2.12			6.80	0.31	38.23	2.76	0.18	93	50	2.10	351.84	
5	3.01			8.25	0.39	36.96	2.79	0.19	92	48	1.82	354.70	
6	1.99			9.18	0.41	29.51	2.84	0.21	69	31	1.16	356.01	
7	1.75			9.34	0.37	26.58	2.82	0.21	92	51	1.91	346.91	
8	2.43			8.35	0.37	35.27	2.71	0.18	103	59	1.98	356.59	
9	1.82			10.26	0.40	34.12	2.80	0.21	96	52	1.38	356.33	
10	1.96			12.76	0.56	25.04	2.95	0.27	109	64	1.47	344.48	
11	2.02			8.24	0.40	38.96	2.83	0.20	101	56	1.66	343.97	
12	2.17			10.28	0.52	34.55	2.89	0.22	116	69	0.94	341.02	
13	2.08			9.24	0.48	25.80	3.10	0.28	108	56	1.25	326.74	
14	3.17			11.19	0.43	34.71	2.79	0.21	98	47	2.34	10.08	
15	2.97			10.62	0.35	40.10	2.81	0.20	125	62	2.58	9.35	
16	2.10			8.15	0.32	51.71	2.71	0.19	94	46	1.94	357.52	
17	2.17			8.45	0.37	45.50	2.64	0.19	114	67	1.85	350.80	
18	1.94			10.33	0.40	37.92	2.59	0.21	109	66	1.64	349.56	
19	2.35			10.57	0.53	38.08	2.65	0.23	128	75	2.18	353.13	
許厝	2			20	-	-	-	-	-	-	-	-	-
		21	-	-	-	-	-	-	-	-	-	-	
		22	1.54	5.89	0.29	40.35	2.63	0.19	91	47	1.48	22.79	
		23	1.54	7.19	0.32	36.93	2.63	0.20	96	49	1.22	18.93	
		24	1.54	7.07	0.33	39.72	2.62	0.19	70	30	1.65	22.14	
		25	1.70	7.15	0.40	49.20	2.73	0.21	124	70	1.81	25.85	
		26	2.13	7.08	0.26	40.72	2.74	0.22	108	52	1.56	24.52	
		27	2.36	7.86	0.28	40.11	2.69	0.21	92	45	1.15	13.73	

監測日均值報表												
監測站:空品監測車			底色說明		無效數據							
項目(單位)			二氧化硫 ppb	二氧化氮 ppb	一氧化碳 ppm	臭氧 ppb	碳氫化合物 ppm	非甲烷 ppm	TSP μg/m ³	PM ₁₀ μg/m ³	風速 m/s	風向 deg
監測站別	月份	日期	日均值	日均值	日均值	日均值	日均值	日均值	日均值	日均值	日均值	日均值
許厝	2	28	1.61	7.59	0.31	40.87	2.74	0.21	107	60	0.91	344.94
		1	2.05	8.21	0.35	37.90	2.72	0.21	82	42	0.97	6.09
		2	2.29	8.45	0.36	52.86	2.81	0.22	139	75	1.65	21.00
		3	2.78	8.54	0.31	43.55	2.76	0.21	92	45	1.13	17.13
		4	2.34	7.94	0.31	47.16	2.71	0.20	91	47	1.12	18.45
		5	2.81	8.23	0.33	50.50	2.76	0.21	93	48	1.16	19.98
		6	3.62	11.50	0.40	39.72	2.99	0.25	116	60	0.75	11.77
		7	2.93	12.98	0.42	34.37	3.72	0.41	143	82	0.78	333.76
龍巖	3	8	-	-	-	-	-	-	-	-	-	-
		9	-	-	-	-	-	-	-	-	-	-
		10	3.21	12.55	0.52	43.57	3.96	0.40	137	80	0.50	219.17
		11	2.51	9.60	0.48	38.13	4.11	0.36	114	61	0.63	234.78
		12	2.63	8.60	0.48	33.94	3.96	0.30	141	73	1.05	4.74
		13	2.97	11.16	0.41	35.64	2.69	0.14	214	97	1.48	2.49
		14	2.92	9.47	0.43	37.20	2.85	0.18	105	49	0.77	359.83
		15	2.57	9.24	0.38	34.79	4.03	0.36	112	61	0.65	358.30
		16	1.88	9.34	0.40	34.27	3.69	0.34	118	65	0.86	357.34
		17	1.35	8.83	0.37	29.49	3.28	0.23	121	63	0.59	359.83
		18	2.12	11.05	0.45	31.48	2.96	0.20	148	76	1.14	356.62
		19	2.28	8.14	0.42	40.90	2.71	0.15	99	49	1.18	0.61
		20	2.34	7.81	0.41	35.16	2.89	0.17	127	65	0.57	356.52
		21	2.46	7.90	0.38	24.02	4.27	0.37	98	50	1.11	219.87
		22	2.17	7.55	0.34	18.02	3.01	0.19	85	38	1.89	219.00
		23	2.06	8.25	0.31	14.79	3.37	0.25	155	50	1.34	201.60
		24	-	-	-	-	-	-	-	-	-	-
25	-	-	-	-	-	-	-	-	-	-	-	

備註：1/19、2/3、2/20~2/21、3/8~3/9、3/24配合移車作業。

六輕計畫放流口匯流堰水質季報表（112年第一季）

檢驗項目	單位	放流水 管制值	MDL	QDL	台塑石化 麥寮一廠	南亞公司 麥寮總廠	台化公司 麥寮廠(D01)	台化公司 麥寮廠(D02)	台塑石化 麥寮三廠	台化公司 海豐廠	南亞公司 海豐總廠
溫度	℃	35	—	—	26.0	19.9	23.3	25.6	21.2	21.5	19.2
濁度	NTU	—	—	—	0.65	1.6	9.2	0.40	1.2	0.90	0.70
酸鹼值	—	6~9	—	—	7.6	8.1	8.5	8.0	7.7	8.3	8.0
COD	mg/L	100↓	3.29/5.19	—	23.3	37.2	55.6	20.2	20.1	42.0	18.5
SS	mg/L	20↓(註1)	—	2.5	<2.5(1.65)	2.8	4.5	4.9	11.4	<2.5(1.95)	<2.5(0.60)
真色色度	ADMI 值	400↓	—	25	<25	<25	73	<25	<25	27	<25
氟鹽	mg/L	15↓	—	0.04	2.84	0.32	2.83	<0.04	6.60	0.35	0.81
自由有效餘氯	mg/L	2.0(註1)	—	—	0.09	0.06	0.07	0.08	0.08	0.08	0.07
油脂	mg/L	10↓	—	0.5	<0.5(0.2)	<0.5(0.2)	<0.5(0.0)	<0.5(0.2)	<0.5(0.2)	<0.5(0.2)	<0.5(0.2)
BOD	mg/L	30↓	—	—	<1.0(0.93)	<1.0(0.61)	1.1	2.6	<1.0(0.94)	<1.0(0.69)	<1.0(0.53)
陰離子界面活性劑	mg/L	10↓	0.024	0.05	0.08	0.05	<0.05(0.04)	0.07	ND	0.06	<0.05(0.03)
氰化物	mg/L	1↓	0.00071	0.002	0.05	0.00413	0.00455	ND	ND	0.00606	0.00468
酚	mg/L	1↓	0.00123	0.005	0.0070	0.0057	0.0683	0.0362	<0.005(0.0046)	0.0312	<0.005(0.0022)
氨氮	mg/L	20↓	0.023	0.10	<0.10(0.08)	<0.10(0.09)	<0.10(0.02)	ND	<0.10(0.07)	ND	ND
硝酸鹽氮	mg/L	50↓	0.005	0.025	16.4	3.95	0.97	0.35	5.13	7.09	19.1
正磷酸鹽	mg/L	—	0.0105	0.153	3.09	13.9	0.916	<0.153(0.093)	<0.153(0.070)	5.39	3.05
砷	mg/L	0.1↓	0.00021	0.0005	0.0045	0.0101	0.0026	ND	0.0031	0.0128	0.0066
鎘	mg/L	0.03↓	0.0008	0.0025	ND	ND	ND	ND	ND	ND	ND
總鉻	mg/L	2↓	0.0007	0.002	0.002	0.003	0.003	<0.002(0.001)	ND	0.007	0.002
銅	mg/L	3↓	0.0013	0.004	0.004	0.017	0.005	0.012	0.007	0.011	0.010
鎳	mg/L	1↓	0.0017	0.005	0.015	0.009	0.010	ND	<0.005(0.003)	0.024	0.123
鉛	mg/L	1↓	0.0028	0.010	ND	ND	ND	ND	ND	ND	ND
鋅	mg/L	5↓	0.0055	0.020	0.253	0.466	0.170	<0.020(0.013)	0.033	0.543	0.446
總汞	mg/L	0.002↓	0.00020	0.0005	ND	ND	ND	ND	ND	<0.0005(0.0003)	ND
溶氧量	mg/L	—	—	—	5.6	6.9	6.8	5.4	6.0	5.8	5.7
總磷	mg P/L	—	0.0020	0.005	1.05	5.21	0.349	0.063	0.071	2.24	1.15

註 1：水溫管制：05~09 月 38℃；10~04 月 35℃；SS 環評管制值：20 mg/L；台塑石化麥寮三廠檢測項目為氯生成氧化物

註 2：測項為委託九連環境開發股份有限公司進行採樣、檢測

註 3：檢測值低於方法偵測極限（MDL）時以“ND”表示；低於定量極限（QDL）時以<QDL 表示，並於後方加上括號列出實測值

六輕計畫放流口匯流堰水質季報表（112年第一季）

檢驗項目	單位	放流水 管制值	MDL	QDL	麥寮汽電公司(D01)	檢驗項目	單位	放流水 管制值	麥寮汽電公司(D02)
溫度	°C	42↓	—	—	20.2	溫度	°C	42↓	23.3
濁度	NTU	—	—	—	2.5	濁度	NTU	—	1.3
酸鹼值(註1)	—	7.6~9	—	—	7.8	酸鹼值	—	6~9	6.3
COD	mg/L	100↓	3.29	—	9.7	COD	mg/L	100↓	9.7
SS	mg/L	30↓	—	2.5	13.4	SS	mg/L	30↓	8.8
真色色度	ADMI 值	400↓	—	25	<25	真色色度	ADMI 值	400↓	<25
氟鹽	mg/L	15↓	—	0.04	0.89	氟鹽	mg/L	15↓	1.02
氯生成氧化物	mg/L	0.5↓	—	—	0.10	氯生成氧化物	mg/L	0.5↓	0.12
油脂	mg/L	10↓	—	0.5	<0.5(0.2)	油脂	mg/L	10↓	<0.5(0.2)
BOD	mg/L	30↓	—	—	<1.0(0.41)	BOD	mg/L	30↓	<1.0(0.29)
陰離子界面活性劑	mg/L	10↓	0.024	0.05	0.09	陰離子界面活性劑	mg/L	10↓	ND
氟化物	mg/L	1↓	0.00071	0.002	ND	氟化物	mg/L	1↓	ND
酚	mg/L	1↓	0.00123	0.005	<0.005(0.0018)	酚	mg/L	1↓	<0.005(0.0022)
氨氮	mg/L	150↓	0.023	0.10	<0.10(0.05)	氨氮	mg/L	150↓	<0.10(0.05)
硝酸鹽氮	mg/L	50↓	0.005	0.025	0.20	硝酸鹽氮	mg/L	50↓	0.17
正磷酸鹽	mg/L	—	0.0105	0.153	<0.153(0.108)	正磷酸鹽	mg/L	—	<0.153(0.093)
砷	mg/L	0.1↓	0.00021	0.0005	0.0016	砷	mg/L	0.1↓	0.0016
鎘	mg/L	0.03↓	0.0008	0.0025	ND	鎘	mg/L	0.03↓	ND
總鉻	mg/L	2↓	0.0007	0.002	ND	總鉻	mg/L	2↓	ND
銅	mg/L	3↓	0.0013	0.004	0.005	銅	mg/L	3↓	0.005
鎳	mg/L	1↓	0.0017	0.005	ND	鎳	mg/L	1↓	ND
鉛	mg/L	1↓	0.0028	0.010	ND	鉛	mg/L	1↓	ND
鋅	mg/L	5↓	0.0055	0.020	<0.020(0.018)	鋅	mg/L	5↓	<0.020(0.013)
總汞	mg/L	0.002↓	0.00020	0.0005	ND	總汞	mg/L	0.002↓	ND
溶氧量	mg/L	—	—	—	9.4	溶氧量	mg/L	—	6.1
總磷	mg P/L	—	0.0020	0.005	0.145	總磷	mg P/L	—	0.110

註 1：D01 酸鹼值環評管制值為 7.6~9

註 2：測項為委託九連環境開發股份有限公司進行採樣、檢測

註 3：檢測值低於方法偵測極限（MDL）時以“ND”表示；低於定量極限（QDL）時以< QDL 表示，並於後方加上括號列出實測值

112年第一季六輕掩埋場及灰塘區地下水水質採樣監測數據彙整表

測項	監測標準	管制標準	MW-1	MW-2	MW-3	MW-4	MW-5	MW-8	MW-9	MW-10
水位(m)	*	*	2.469	1.923	2.025	2.592	2.655	2.394	2.721	2.535
水溫(°C)	*	*	24.4	23.9	26	23.7	29.1	25.3	29	24.8
pH	*	*	7.1	7.6	7.5	7.6	7.7	7	7.4	7.2
濁度(NTU)	*	*	10.3	6	0.6	55.1	21.5	0.9	11.3	0.3
導電度(μ mho/cm)	*	*	1980	1740	480	2460	1620	3070	1660	18400
總溶解固體物	1250	*	480	358	346	344	576	308	740	418
總硬度	750	*	263	208	202	224	493	227	580	245
氯鹽	625	*	25.4	20.7	6.2	4.4	10.6	10.1	45.1	15.8
總餘氯	*	*	0.32	0.26	0.67	0.31	0.21	0.19	0.31	0.13
硫酸鹽	625	*	167	122	62.7	100	126	70.7	199	108
硫化物	*	*	<0.025(0.0244)	ND<0.0158	ND<0.0158	0.03	<0.025(0.0177)	<0.25(0.0199)	<0.025(0.018)	<0.025(0.020)
氨氮	0.25	*	0.09	ND<0.024	ND<0.024	ND<0.024	ND<0.024	ND<0.024	<0.05(0.033)	ND<0.024
亞硝酸鹽氮	5	10	ND<0.0015	ND<0.0015	ND<0.0015	ND<0.0015	ND<0.0015	ND<0.0015	ND<0.0015	ND<0.0015
硝酸鹽氮	50	100	ND<0.0147	<0.05(0.0271)	ND<0.0147	ND<0.0147	ND<0.0147	ND<0.0147	ND<0.0147	ND<0.0147
無機氮含量	*	*	0.1	0.03	0.02	<0.01	0.01	0.02	0.03	<0.01
總含氮量	*	*	0.25	0.25	0.05	0.14	0.09	0.11	0.16	0.05
氟鹽	4	8	0.26	0.19	0.17	0.2	0.22	0.16	0.34	0.17
鎘	0.025	0.05	ND<0.0022	ND<0.0022	ND<0.0022	ND<0.0022	ND<0.0022	ND<0.0022	ND<0.0022	ND<0.0022
鉻	0.25	0.5	ND<0.0031	ND<0.0031	ND<0.0031	ND<0.0031	ND<0.0031	ND<0.0031	ND<0.0031	ND<0.0031
銅	5	10	ND<0.0037	ND<0.0037	ND<0.0037	ND<0.0037	ND<0.0037	ND<0.0037	ND<0.0037	ND<0.0037
鎳	0.5	1	ND<0.0038	ND<0.0038	ND<0.0038	ND<0.0038	ND<0.0038	ND<0.0038	ND<0.0038	ND<0.0038
鉛	0.05	0.1	ND<0.0020	ND<0.0020	ND<0.0020	ND<0.0020	ND<0.0020	ND<0.0020	ND<0.0020	ND<0.0020
鋅	25	50	ND<0.0030	ND<0.0030	ND<0.0030	ND<0.0030	ND<0.0030	ND<0.0030	ND<0.0030	ND<0.0030
汞	0.01	0.02	ND<0.0001	ND<0.0001	ND<0.0001	ND<0.0001	ND<0.0001	ND<0.0001	ND<0.0001	ND<0.0001
砷	0.25	0.5	0.0079	ND<0.00014	ND<0.00014	ND<0.00014	ND<0.00014	ND<0.00014	ND<0.00014	ND<0.00014
鐵	1.5	*	ND<0.0094	ND<0.0094	ND<0.0094	ND<0.0094	ND<0.0094	ND<0.0094	ND<0.0094	ND<0.0094
錳	0.25	*	ND<0.0027	ND<0.0027	ND<0.0027	ND<0.0027	ND<0.0027	ND<0.0027	ND<0.0027	ND<0.0027
油脂	*	*	ND<0.5	ND<0.5	ND<0.5	ND<0.5	ND<0.5	ND<0.5	ND<0.5	ND<0.5
總有機碳	10	*	1.6	1	<0.5(0.214)	0.7	0.6	<0.5(0.181)	0.7	0.7
總酚	0.14	*	ND<0.0046	ND<0.0046	ND<0.0046	ND<0.0046	ND<0.0046	ND<0.0046	ND<0.0046	ND<0.0046
2,4,5-三氯酚	1.85	3.7	ND<0.00072	ND<0.00072	ND<0.00072	ND<0.00072	ND<0.00072	ND<0.00072	ND<0.00072	ND<0.00072
2,4,6-三氯酚	0.05	0.1	ND<0.00063	ND<0.00063	ND<0.00063	ND<0.00063	ND<0.00063	ND<0.00063	ND<0.00063	ND<0.00063

註：1. “*” 表示法規尚未規定，“-” 表示並無監測

2. 除 pH 值外，未標示單位之測項單位為 mg/L

3. A 表示超過第二類地下水監測標準，B 表示超過第二類地下水管制標準

4. 低於方法偵測極限之測定值以「ND<MDL」表示；若高於 MDL 但低於檢量線最低點濃度時，以「<檢測報告最低位數單位值(檢量線最低點之外插估算值)」表示。

5. 第二類地下水污染管制標準法源：102.12.18 環署土字第 1020109478 號令發布。

6. 第二類地下水污染監測標準法源：102.12.18 環署土字第 1020109443 號令發布。

7. 檢測公司：中環公司、柏新公司及淇荃公司。檢測日期：110 年 7 月 5 日至 12 日。

112 年第 1 季六輕掩埋場及灰塘區地下水水質採樣監測數據彙整表(續 1)

測項	監測標準	管制標準	MW-1	MW-2	MW-3	MW-4	MW-5	MW-8	MW-9	MW-10
五氯酚	0.04	0.08	ND<0.00038	ND<0.00038	ND<0.00038	ND<0.00038	ND<0.00038	ND<0.00038	ND<0.00038	ND<0.00038
苯	0.025	0.05	ND<0.00031	ND<0.00031	ND<0.00031	ND<0.00031	ND<0.00031	ND<0.00031	ND<0.00031	ND<0.00031
甲苯	5	10	ND<0.00031	ND<0.00031	ND<0.00031	ND<0.00031	ND<0.00031	ND<0.00031	ND<0.00031	ND<0.00031
二甲苯	50	100	ND<0.00076	ND<0.00076	ND<0.00076	ND<0.00076	ND<0.00076	ND<0.00076	ND<0.00076	ND<0.00076
乙苯	3.5	7	ND<0.00028	ND<0.00028	ND<0.00028	ND<0.00028	ND<0.00028	ND<0.00028	ND<0.00028	ND<0.00028
氯苯	0.5	1	ND<0.00033	ND<0.00033	ND<0.00033	ND<0.00033	ND<0.00033	ND<0.00033	ND<0.00033	ND<0.00033
1,4-二氯苯	0.375	0.75	ND<0.00026	ND<0.00026	ND<0.00026	ND<0.00026	ND<0.00026	ND<0.00026	ND<0.00026	ND<0.00026
萘	0.2	0.4	ND<0.00021	ND<0.00021	ND<0.00021	ND<0.00021	ND<0.00021	ND<0.00021	ND<0.00021	ND<0.00021
氯甲烷	0.15	0.3	ND<0.00030	ND<0.00030	ND<0.00030	ND<0.00030	ND<0.00030	ND<0.00030	ND<0.00030	ND<0.00030
二氯甲烷	0.025	0.05	ND<0.00041	ND<0.00041	ND<0.00041	ND<0.00041	ND<0.00041	ND<0.00041	ND<0.00041	ND<0.00041
氯仿	0.5	1	ND<0.00032	ND<0.00032	ND<0.00032	ND<0.00032	ND<0.00032	ND<0.00032	ND<0.00032	ND<0.00032
1,1-二氯乙烷	4.25	8.5	ND<0.00034	ND<0.00034	ND<0.00034	ND<0.00034	ND<0.00034	ND<0.00034	ND<0.00034	ND<0.00034
1,2-二氯乙烷	0.025	0.05	ND<0.00037	ND<0.00037	ND<0.00037	ND<0.00037	ND<0.00037	ND<0.00037	ND<0.00037	ND<0.00037
1,1,2-三氯乙烷	0.025	0.05	ND<0.00038	ND<0.00038	ND<0.00038	ND<0.00038	ND<0.00038	ND<0.00038	ND<0.00038	ND<0.00038
氯乙烯	0.01	0.02	ND<0.00033	ND<0.00033	ND<0.00033	ND<0.00033	ND<0.00033	ND<0.00033	ND<0.00033	ND<0.00033
1,1-二氯乙烯	0.035	0.07	ND<0.00035	ND<0.00035	ND<0.00035	ND<0.00035	ND<0.00035	ND<0.00035	ND<0.00035	ND<0.00035
順-1,2-二氯乙烯	0.35	0.7	ND<0.00029	ND<0.00029	ND<0.00029	ND<0.00029	ND<0.00029	ND<0.00029	ND<0.00029	ND<0.00029
反-1,2-二氯乙烯	0.5	1	ND<0.00034	ND<0.00034	ND<0.00034	ND<0.00034	ND<0.00034	ND<0.00034	ND<0.00034	ND<0.00034
三氯乙烯	0.025	0.05	ND<0.00031	ND<0.00031	ND<0.00031	ND<0.00031	ND<0.00031	ND<0.00031	ND<0.00031	ND<0.00031
四氯乙烯	0.025	0.05	ND<0.00036	ND<0.00036	ND<0.00036	ND<0.00036	ND<0.00036	ND<0.00036	ND<0.00036	ND<0.00036
四氯化碳	0.025	0.05	ND<0.00037	ND<0.00037	ND<0.00037	ND<0.00037	ND<0.00037	ND<0.00037	ND<0.00037	ND<0.00037
柴油總碳氫化合物	*	*	ND<0.0380	ND<0.0380	ND<0.0380	ND<0.0380	ND<0.0380	ND<0.0380	ND<0.0380	ND<0.0380
氟化物	0.25	0.5	ND<0.0017	ND<0.0017	ND<0.0017	ND<0.0017	ND<0.0017	ND<0.0017	ND<0.0017	ND<0.0017
甲基第三丁基醚	0.5	1	<0.00100(0.00030)	ND<0.00029	ND<0.00029	ND<0.00029	ND<0.00029	ND<0.00029	ND<0.00029	0.00493
甲醛	*	*	ND<0.0119	ND<0.0119	ND<0.0119	ND<0.0119	ND<0.0119	ND<0.0119	ND<0.0119	ND<0.0119
1,2-二氯苯	3.0	6.0	ND<0.00029	ND<0.00029	ND<0.00029	ND<0.00029	ND<0.00029	ND<0.00029	ND<0.00029	ND<0.00029
3,3'-二氯聯苯胺	0.05	0.1	ND<0.00053	ND<0.00053	ND<0.00053	ND<0.00053	ND<0.00053	ND<0.00053	ND<0.00053	ND<0.00053
1,1,1-三氯乙烷	1.0	2.0	ND<0.00036	ND<0.00036	ND<0.00036	ND<0.00036	ND<0.00036	ND<0.00036	ND<0.00036	ND<0.00036

註：1. “*” 表示法規尚未規定，“-” 表示並無監測

2. 除 pH 值外，未標示單位之測項單位為 mg/L

3. A 表示超過第二類地下水監測標準，A 表示超過第二類地下水管制標準

4. 低於方法偵測極限之測定值以「ND<MDL」表示；若高於 MDL 但低於檢量線最低點濃度時，以「<檢測報告最低位數單位值(檢量線最低點之外插估算值)」表示。

5. 第二類地下水污染管制標準法源：102.12.18 環署土字第 1020109478 號令發布。

6. 第二類地下水污染監測標準法源：102.12.18 環署土字第 1020109443 號令發布。

7. 檢測公司：中環公司、柏新公司及淇荃公司。檢測日期：110 年 7 月 5 日至 12 日。

112年第1季六輕掩埋場及灰塘區地下水水質採樣監測數據彙整表(續2)

測項	監測標準	管制標準	MW-11	MW-12	MW-13	灰塘#1	灰塘#2	灰塘#3	P1 (水壓井)	P2 (水壓井)	P3 (水壓井)
水位(m)	*	*	2.456	2.465	2.658	2.041	2.471	2.655	2.452	2.135	2.199
水溫(°C)	*	*	23.5	28.9	26.5	25.6	29	24.3	-	-	-
pH	*	*	7.5	7.6	7.8	7.6	7.7	7.6	-	-	-
濁度(NTU)	*	*	0.9	19.5	0.8	26.7	23.9	1.3	-	-	-
導電度(μmho/cm)	*	*	2020	1600	465	1340	22500	628	-	-	-
總溶解固體物	1250	*	310	1780	434	478	13300	439	-	-	-
總硬度	750	*	224	1230	256	115	3830	286	-	-	-
氯鹽	625	*	5.7	42.6	5.7	35.5	221	8.14	-	-	-
總餘氯	*	*	0.15	0.37	0.21	0.29	0.33	0.05	-	-	-
硫酸鹽	625	*	128	367	176	59	165	160	-	-	-
硫化物	*	*	ND<0.0158	<0.025(0.0165)	ND<0.0158	0.03	<0.025(0.0207)	ND<0.0025	-	-	-
氨氮	0.25	*	ND<0.024	ND<0.024	<0.05(0.0397)	ND<0.024	ND<0.024	<0.02(0.0166)	-	-	-
亞硝酸鹽氮	5	10	ND<0.0015	ND<0.0015	ND<0.0015	ND<0.0015	ND<0.0015	<0.01(0.0005)	-	-	-
硝酸鹽氮	50	100	ND<0.0147	ND<0.0147	ND<0.0147	ND<0.0147	ND<0.0147	0.86	-	-	-
無機氮含量	*	*	0.01	<0.01	0.04	0.02	0.01	0.88	-	-	-
總含氮量	*	*	0.09	0.08	0.12	0.11	0.14	0.95	-	-	-
氟鹽	4	8	0.21	0.6	0.15	0.34	0.64	1.7	-	-	-
鎘	0.025	0.05	ND<0.0022	ND<0.0022	ND<0.0022	ND<0.0022	ND<0.0022	ND<0.00037	-	-	-
鉻	0.25	0.5	ND<0.0031	ND<0.0031	ND<0.0031	ND<0.0031	ND<0.0031	ND<0.00056	-	-	-
銅	5	10	ND<0.0037	ND<0.0037	ND<0.0037	ND<0.0037	ND<0.0037	ND<0.0011	-	-	-
鎳	0.5	1	ND<0.0038	ND<0.0038	ND<0.0038	ND<0.0038	ND<0.0038	ND<0.0017	-	-	-
鉛	0.05	0.1	ND<0.0020	ND<0.0020	ND<0.0020	ND<0.0020	ND<0.0020	ND<0.0031	-	-	-
鋅	25	50	ND<0.0030	ND<0.0030	ND<0.0030	ND<0.0030	ND<0.0030	0.014	-	-	-
汞	0.01	0.02	ND<0.0001	ND<0.0001	ND<0.0001	ND<0.0001	ND<0.0001	ND<0.00011	-	-	-
砷	0.25	0.5	ND<0.00014	ND<0.00014	ND<0.00014	ND<0.00014	ND<0.00014	<0.001(0.0008)	-	-	-
鐵	1.5	*	ND<0.0094	ND<0.0094	ND<0.0094	0.102	ND<0.0094	<0.01(0.008)	-	-	-
錳	0.25	*	ND<0.0027	0.099	ND<0.0027	ND<0.0027	ND<0.0027	<0.01(0.003)	-	-	-
油脂	*	*	ND<0.5	ND<0.5	ND<0.5	ND<0.5	ND<0.5	ND(<2.0)	-	-	-
總有機碳	10	*	0.7	0.7	0.7	1.8	1.2	<0.5(0.4)	-	-	-
總酚	0.14	*	ND<0.0046	ND<0.0046	ND<0.0046	ND<0.0046	ND<0.0046	<0.02(0.0057)	-	-	-
2,4,5-三氯酚	1.85	3.7	ND<0.00072	ND<0.00072	ND<0.00072	ND<0.00072	ND<0.00072	ND<0.00037	-	-	-
2,4,6-三氯酚	0.05	0.1	ND<0.00063	ND<0.00063	ND<0.00063	ND<0.00063	ND<0.00063	ND<0.00057	-	-	-

註：1. “*”表示法規尚未規定，“-”表示並無監測

2. 除 pH 值外，未標示單位之測項單位為 mg/L

3. A 表示超過第二類地下水監測標準，A 表示超過第二類地下水管制標準

4. 低於方法偵測極限之測定值以「ND<MDL」表示；若高於 MDL 但低於檢量線最低點濃度時，以「<檢測報告最低位數單位值(檢量線最低點之外插估算值)」表示。

5. 第二類地下水污染管制標準法源：102.12.18 環署土字第 1020109478 號令發布。

6. 第二類地下水污染監測標準法源：102.12.18 環署土字第 1020109443 號令發布。

7. 檢測公司：中環公司、柏新公司及淇荃公司。檢測日期：灰塘#3 為 111 年 12 月 6 日，其餘為 111 年 10 月 3 日至 11 日。

112 年第 1 季六輕掩埋場及灰塘區地下水水質採樣監測數據彙整表(續 3)

測項	監測標準	管制標準	MW-11	MW-12	MW-13	灰塘#1	灰塘#2	灰塘#3	P1 (水壓井)	P2 (水壓井)	P3 (水壓井)
五氯酚	0.04	0.08	ND<0.00038	ND<0.00038	ND<0.00038	ND<0.00038	ND<0.00038	ND<0.00041	-	-	-
苯	0.025	0.05	ND<0.00031	ND<0.00031	ND<0.00031	ND<0.00031	ND<0.00031	ND<0.00023	-	-	-
甲苯	5	10	ND<0.00031	ND<0.00031	ND<0.00031	ND<0.00022	ND<0.00022	ND<0.00025	-	-	-
二甲苯	50	100	ND<0.00076	ND<0.00076	ND<0.00076	ND<0.00076	ND<0.00076	ND<0.00036	-	-	-
乙苯	3.5	7	ND<0.00028	ND<0.00028	ND<0.00028	ND<0.00028	ND<0.00028	ND<0.00023	-	-	-
氯苯	0.5	1	ND<0.00033	ND<0.00033	ND<0.00033	ND<0.00033	ND<0.00033	ND<0.00027	-	-	-
1,4-二氯苯	0.375	0.75	ND<0.00026	ND<0.00026	ND<0.00026	ND<0.00026	ND<0.00026	ND<0.00041	-	-	-
萘	0.2	0.4	ND<0.00021	ND<0.00021	ND<0.00021	ND<0.00021	ND<0.00021	ND<0.00039	-	-	-
氯甲烷	0.15	0.3	ND<0.00030	ND<0.00030	ND<0.00030	ND<0.00030	ND<0.00030	ND<0.00027	-	-	-
二氯甲烷	0.025	0.05	ND<0.00041	ND<0.00041	ND<0.00041	ND<0.00041	ND<0.00041	ND<0.00038	-	-	-
氯仿	0.5	1	ND<0.00032	ND<0.00032	ND<0.00032	ND<0.00032	ND<0.00032	ND<0.00025	-	-	-
1,1-二氯乙烷	4.25	8.5	ND<0.00034	ND<0.00034	ND<0.00034	ND<0.00034	ND<0.00034	ND<0.00022	-	-	-
1,2-二氯乙烷	0.025	0.05	ND<0.00037	ND<0.00037	ND<0.00037	ND<0.00037	ND<0.00037	ND<0.00027	-	-	-
1,1,2-三氯乙烷	0.025	0.05	ND<0.00038	ND<0.00038	ND<0.00038	ND<0.00013	ND<0.00013	ND<0.00033	-	-	-
氯乙烯	0.01	0.02	ND<0.00033	ND<0.00033	ND<0.00033	ND<0.00033	<0.00100(0.00035)	ND<0.00022	-	-	-
1,1-二氯乙烯	0.035	0.07	ND<0.00035	ND<0.00035	ND<0.00035	ND<0.00035	ND<0.00035	ND<0.00021	-	-	-
順-1,2-二氯乙烯	0.35	0.7	ND<0.00029	ND<0.00029	ND<0.00029	ND<0.00029	ND<0.00029	ND<0.00020	-	-	-
反-1,2-二氯乙烯	0.5	1	ND<0.00034	ND<0.00034	ND<0.00034	ND<0.00034	ND<0.00034	ND<0.00028	-	-	-
三氯乙烯	0.025	0.05	ND<0.00031	ND<0.00031	ND<0.00031	ND<0.00016	ND<0.00016	ND<0.00021	-	-	-
四氯乙烯	0.025	0.05	ND<0.00036	ND<0.00036	ND<0.00036	ND<0.00036	ND<0.00036	ND<0.00020	-	-	-
四氯化碳	0.025	0.05	ND<0.00037	ND<0.00037	ND<0.00037	ND<0.00037	ND<0.00037	ND<0.00022	-	-	-
柴油總碳氫化合物	*	*	ND<0.0380	ND<0.0380	ND<0.0380	ND<0.0380	ND<0.0380	<0.050(0.026)	-	-	-
氰化物	0.25	0.5	ND<0.0017	ND<0.0017	ND<0.0017	ND<0.0017	ND<0.0017	ND<0.00052	-	-	-
甲基第三丁基醚	0.5	1	ND<0.00029	ND<0.00029	ND<0.00029	ND<0.00029	ND<0.00029	ND<0.00021	-	-	-
甲醛	*	*	ND<0.0119	ND<0.0119	ND<0.0119	ND<0.0119	ND<0.0119	ND(<0.00628)	-	-	-
1,2-二氯苯	3.0	6.0	ND<0.00029	ND<0.00029	ND<0.00029	ND<0.00029	ND<0.00029	ND<0.00046	-	-	-
3,3'-二氯聯苯胺	0.05	0.1	ND<0.00053	ND<0.00053	ND<0.00053	ND<0.00053	ND<0.00053	ND<0.00060	-	-	-
1,1,1-三氯乙烷	1.0	2.0	ND<0.00036	ND<0.00036	ND<0.00036	ND<0.00036	ND<0.00036	ND<0.00021	-	-	-

註：1. “*” 表示法規尚未規定，“-” 表示並無監測

2. 除 pH 值外，未標示單位之測項單位為 mg/L

3. A 表示超過第二類地下水監測標準，B 表示超過第二類地下水管制標準

4. 低於方法偵測極限之測定值以「ND<MDL」表示；若高於 MDL 但低於檢量線最低點濃度時，以「<檢測報告最低位數單位值(檢量線最低點之外插估算值)」表示。

5. 第二類地下水污染管制標準法源：102.12.18 環署土字第 1020109478 號令發布。

6. 第二類地下水污染監測標準法源：102.12.18 環署土字第 1020109443 號令發布。

7. 檢測公司：中環公司、柏新公司及淇荃公司。檢測日期：灰塘#3 為 111 年 12 月 6 日，其餘為 111 年 10 月 3 日至 11 日。

附錄一

灰塘掩埋場 歷年地下水水質與監測 標準及管制標準比較

灰塘#1 歷年之地下水水質與監測標準及管制標準比較

分析項目	單位	監測標準	管制標準	88年 第2季	88年 第3季	88年 第4季	89年 第1季	89年 第2季	89年 第3季
水溫	°C	*	*	30.1	33.2	28.6	21.5	27.1	27.8
pH值	-	*	*	7.8	7.3	7.8	8	7.23	7.18
濁度	NTU	*	*	28	0.2	3.2	5.4	87.5	22
導電度	μ mho/cm	*	*	8400	11000	22600	25300	32260	3648
總溶解固體	mg/L	*	*	—	—	—	—	—	—
總硬度	mg/L	*	*	—	—	—	—	—	—
氯鹽	mg/L	*	*	11000	5180	6850	7820	12026	809
總餘氯	mg/L	*	*	—	—	—	—	—	—
硫酸鹽	mg/L	*	*	—	—	—	—	—	—
硫化物	mg/L	*	*	—	—	—	—	—	—
氨氮	mg/L	*	*	—	—	—	—	—	—
亞硝酸鹽氮	mg/L	*	*	—	—	—	—	—	—
硝酸鹽氮	mg/L	*	*	—	—	—	—	—	—
無機氯含量	mg/L	*	*	—	—	—	—	—	—
總含氯量	mg/L	*	*	—	—	—	—	—	—
氯鹽	mg/L	*	*	—	—	—	—	—	—
鎘	mg/L	*	*	0.08	<0.003	0.003	0.087	<0.0021	<0.0089
鉻	mg/L	*	*	0.03	<0.01	0.02	<0.01	<0.0063	<0.0095
銅	mg/L	*	*	0.04	<0.01	0.02	0.06	<0.0079	<0.0068
鎳	mg/L	*	*	0.83	0.08	0.17	0.29	<0.0138	0.049
鉛	mg/L	*	*	0.54	0.26	0.45	0.77	<0.0384	<0.0151
鋅	mg/L	*	*	0.6	0.07	0.05	0.12	0.325	0.037
汞	mg/L	*	*	0.00034	0.0004	<0.00006	0.0022	<0.0010	<0.0010
砷	mg/L	*	*	0.012	0.008	<0.0055	<0.006	0.0037	0.0031
鐵	mg/L	*	*	1	0.23	0.41	0.5	1.965	0.331
錳	mg/L	*	*	2.2	1.3	2.2	3.74	3.645	0.477
油脂	mg/L	*	*	—	—	—	—	—	—
總有機碳(TOC)	mg/L	*	*	—	—	—	—	—	—
總酚	mg/L	*	*	—	—	—	—	—	—
2,4,5-三氯酚	mg/L	*	*	—	—	—	—	—	—
2,4,6-三氯酚	mg/L	*	*	—	—	—	—	—	—
五氯酚	mg/L	*	*	—	—	—	—	—	—
苯	mg/L	*	*	—	—	—	—	—	—
甲苯	mg/L	*	*	—	—	—	—	—	—
二甲苯	mg/L	*	*	—	—	—	—	—	—
乙苯	mg/L	*	*	—	—	—	—	—	—
氯苯	mg/L	*	*	—	—	—	—	—	—
1,4-二氯苯	mg/L	*	*	—	—	—	—	—	—
萘	mg/L	*	*	—	—	—	—	—	—
氯甲烷	mg/L	*	*	—	—	—	—	—	—
二氯甲烷	mg/L	*	*	—	—	—	—	—	—
氯仿	mg/L	*	*	—	—	—	—	—	—
1,1-二氯乙烷	mg/L	*	*	—	—	—	—	—	—
1,2-二氯乙烷	mg/L	*	*	—	—	—	—	—	—
1,1,2-三氯乙烷	mg/L	*	*	—	—	—	—	—	—
氯乙烯	mg/L	*	*	—	—	—	—	—	—
1,1-二氯乙烯	mg/L	*	*	—	—	—	—	—	—
順-1,2-二氯乙烯	mg/L	*	*	—	—	—	—	—	—
反-1,2-二氯乙烯	mg/L	*	*	—	—	—	—	—	—
三氯乙烯	mg/L	*	*	—	—	—	—	—	—
四氯乙烯	mg/L	*	*	—	—	—	—	—	—
四氯化碳	mg/L	*	*	—	—	—	—	—	—
氯化物	mg/L	*	*	—	—	—	—	—	—
甲基第三丁基醚	mg/L	*	*	—	—	—	—	—	—
甲醛	mg/L	*	*	—	—	—	—	—	—
1,2-二氯苯	mg/L	*	*	—	—	—	—	—	—
3,3'-二氯聯苯胺	mg/L	*	*	—	—	—	—	—	—
1,1,1-三氯乙烷	mg/L	*	*	—	—	—	—	—	—
總柴油碳氫化合物	mg/L	*	*	—	—	—	—	—	—

註：1.「*」表示法規尚未規定，“—”表示並無監測

2.若低於方法偵測極限之測定值以「ND」表示，若高於方法偵測極限(MDL)但低於檢量線最低點濃度時，以『<檢測報告最低位數單位值』表示

灰塘#1 歷年之地下水水質與監測標準及管制標準比較

分析項目	單位	監測基準	管制標準	90年 第1季	90年 第2季	90年 第3季	90年 第4季	91年 第1季	91年 第2季	91年 第3季	91年 第4季
水溫	℃	*	*	23.3	27.1	27.3	26.1	24.6	26.5	27.8	26.2
pH值	-	*	*	7.52	7.43	7.45	7.39	7.81	7.7	7.41	7.45
濁度	NTU	*	*	3.2	3.23	1.32	1.7	3.61	4.21	6.25	26.7
導電度	μmho/cm	*	*	7850	2453	8490	36240	4800	19930	8970	16130
總溶解固體	mg/L	1250	*	—	—	—	—	—	—	—	—
總硬度	mg/L	750	*	—	—	—	—	—	—	—	—
氯鹽	mg/L	625	*	2207	332	2435	12793	1048	6805	4861	6295
總餘氯	mg/L	*	*	—	—	—	—	—	—	—	—
硫酸鹽	mg/L	625	*	—	—	—	—	—	—	—	—
硫化物	mg/L	*	*	—	—	—	—	—	—	—	—
氨氮	mg/L	0.25	*	—	—	—	—	—	—	—	—
亞硝酸鹽氮	mg/L	*	10	—	—	—	—	—	—	—	—
硝酸鹽氮	mg/L	25	100	—	—	—	—	—	—	—	—
無機氮含量	mg/L	*	*	—	—	—	—	—	—	—	—
總含氮量	mg/L	*	*	—	—	—	—	—	—	—	—
氟鹽	mg/L	*	*	—	—	—	—	—	—	—	—
鎘	mg/L	0.025	0.05	<0.0057	<0.0064	<0.0047	<0.0047	<0.0029	<0.0046	<0.0046	<0.0111
鉻	mg/L	0.25	0.5	<0.0024	<0.0081	<0.0038	<0.0038	<0.0067	<0.0107	<0.0107	0.009
銅	mg/L	5	10	<0.0155	<0.0064	<0.0034	<0.0034	<0.0038	<0.0151	<0.0151	<0.0045
鎳	mg/L	*	1	0.016	<0.006	<0.0071	<0.0071	<0.0038	<0.0038	<0.0038	0.008
鉛	mg/L	0.25	0.5	<0.0174	<0.0131	<0.0135	<0.0135	<0.0174	<0.0099	<0.0099	0.051
鋅	mg/L	25	50	0.045	0.016	0.017	0.032	<0.0038	0.034	0.072	0.093
汞	mg/L	*	0.02	0.0017	<0.0005	<0.0005	<0.0005	<0.0002	<0.0002	<0.0002	<0.0002
砷	mg/L	0.25	0.5	0.0015	<0.0055	<0.0055	<0.0055	<0.0019	0.0046	<0.0168	<0.0342
鐵	mg/L	1.5	*	0.33	0.254	1.131	0.013	1.084	0.036	<0.0129	<0.0129
錳	mg/L	0.25	*	0.527	0.127	1.526	0.581	0.538	0.085	1.604	1.026
油脂	mg/L	*	*	—	—	—	—	—	—	—	—
總有機碳(TOC)	mg/L	10	*	—	—	—	—	—	—	—	—
總酚	mg/L	*	0.14	—	—	—	—	—	—	—	—
2,4,5-三氯酚	mg/L	*	*	—	—	—	—	—	—	—	—
2,4,6-三氯酚	mg/L	*	*	—	—	—	—	—	—	—	—
五氯酚	mg/L	*	*	—	—	—	—	—	—	—	—
苯	mg/L	*	0.05	—	—	—	—	—	—	—	—
甲苯	mg/L	*	10	—	—	—	—	—	—	—	—
二甲苯	mg/L	*	*	—	—	—	—	—	—	—	—
乙苯	mg/L	*	*	—	—	—	—	—	—	—	—
氯苯	mg/L	*	1	—	—	—	—	—	—	—	—
1,4-二氯苯	mg/L	*	0.75	—	—	—	—	—	—	—	—
萘	mg/L	*	0.4	—	—	—	—	—	—	—	—
氯甲烷	mg/L	*	0.3	—	—	—	—	—	—	—	—
二氯甲烷	mg/L	*	*	—	—	—	—	—	—	—	—
氯仿	mg/L	*	1	—	—	—	—	—	—	—	—
1,1-二氯乙烷	mg/L	*	8.5	—	—	—	—	—	—	—	—
1,2-二氯乙烷	mg/L	*	0.05	—	—	—	—	—	—	—	—
1,1,2-三氯乙烷	mg/L	*	*	—	—	—	—	—	—	—	—
氯乙烯	mg/L	*	0.02	—	—	—	—	—	—	—	—
1,1-二氯乙烯	mg/L	*	0.07	—	—	—	—	—	—	—	—
順-1,2-二氯乙烯	mg/L	*	0.7	—	—	—	—	—	—	—	—
反-1,2-二氯乙烯	mg/L	*	1	—	—	—	—	—	—	—	—
三氯乙烯	mg/L	*	0.05	—	—	—	—	—	—	—	—
四氯乙烯	mg/L	*	0.05	—	—	—	—	—	—	—	—
四氯化碳	mg/L	*	0.05	—	—	—	—	—	—	—	—
氯化物	mg/L	*	*	—	—	—	—	—	—	—	—
甲基第三丁基醚	mg/L	*	*	—	—	—	—	—	—	—	—
甲醛	mg/L	*	*	—	—	—	—	—	—	—	—
1,2-二氯苯	mg/L	*	*	—	—	—	—	—	—	—	—
3,3'-二氯聯苯胺	mg/L	*	*	—	—	—	—	—	—	—	—
1,1,1-三氯乙烷	mg/L	*	*	—	—	—	—	—	—	—	—
總柴油碳氫化合物	mg/L	*	*	—	—	—	—	—	—	—	—

註：1.「*」表示法規尚未規定，“—”表示並無監測

2.若低於方法偵測極限之測定值以「ND」表示，若高於方法偵測極限(MDL)但低於檢量線最低點濃度時，以『<檢測報告最低位數單位值』表示

3.第二類地下水污染管制標準法源：90.11.21 環署水字第 0073680 號令發布。

4.第二類地下水污染監測標準法源：90.11.21 環署水字第 0073671 號令發布。

灰塘#1 歷年之地下水水質與監測標準及管制標準比較

分析項目	單位	監測基準	管制標準	92年 第1季	92年 第2季	92年 第3季	92年 第4季	93年 第1季	93年 第2季	93年 第3季	93年 第4季
水溫	℃	*	*	26.2	25.8	26.3	26	25.4	25.8	30.8	26.1
pH值	-	*	*	7.45	7.28	6.82	7.34	7.47	7.59	7.75	7.76
濁度	NTU	*	*	16.1	7.26	3.3	14.64	14.41	3.87	5.33	5.38
導電度	μmho/cm	*	*	16130	27710	9950	19720	13280	19180	22410	7380
總溶解固體	mg/L	1250	*	—	—	—	—	—	—	—	—
總硬度	mg/L	750	*	—	—	—	—	—	—	—	—
氯鹽	mg/L	625	*	1606	7818	8504	6464	904	5836	3167	1945
總餘氯	mg/L	*	*	—	—	—	—	—	—	—	—
硫酸鹽	mg/L	625	*	—	—	—	—	—	—	—	—
硫化物	mg/L	*	*	—	—	—	—	—	—	—	—
氯氣	mg/L	0.25	*	—	—	—	—	—	—	—	—
亞硝酸鹽氮	mg/L	*	10	—	—	—	—	—	—	—	—
硝酸鹽氮	mg/L	25	100	—	—	—	—	—	—	—	—
無機氯含量	mg/L	*	*	—	—	—	—	—	—	—	—
總含氯量	mg/L	*	*	—	—	—	—	—	—	—	—
氯鹽	mg/L	*	*	—	—	—	—	—	—	—	—
鎘	mg/L	0.025	0.05	<0.0038	<0.0048	<0.0057	<0.0057	0.001	<0.0002	<0.0002	0.0022
鉻	mg/L	0.25	0.5	<0.0029	<0.0029	<0.0029	0.006	<0.005	<0.005	<0.005	<0.005
銅	mg/L	5	10	<0.0045	<0.0030	<0.0066	0.008	<0.001	<0.001	<0.001	<0.001
鎳	mg/L	*	1	<0.004	<0.004	<0.0062	0.009	0.002	0.001	0.0022	0.0001
鉛	mg/L	0.25	0.5	<0.0087	<0.0180	<0.0196	<0.0196	0.019	<0.0196	<0.0044	<0.0044
鋅	mg/L	25	50	0.105	0.004	0.03	0.009	0.1	0.025	0.0711	0.0667
汞	mg/L	*	0.02	<0.0002	<0.0002	<0.0002	<0.0001	<0.0001	<0.0002	<0.0002	<0.0002
砷	mg/L	0.25	0.5	<0.0031	<0.0115	<0.0173	0.039	0.015	<0.0031	<0.0031	0.0156
鐵	mg/L	1.5	*	0.012	0.716	<0.011	0.023	0.467	0.006	0.1311	<0.0010
錳	mg/L	0.25	*	1.726	1.736	1.535	1.305	2.194	0.802	0.8533	0.8644
油脂	mg/L	*	*	—	—	—	—	—	—	—	—
總有機碳(TOC)	mg/L	10	*	—	—	—	—	—	—	—	—
總酚	mg/L	*	0.14	—	—	—	—	—	—	—	—
2,4,5-三氯酚	mg/L	*	*	—	—	—	—	—	—	—	—
2,4,6-三氯酚	mg/L	*	*	—	—	—	—	—	—	—	—
五氯酚	mg/L	*	*	—	—	—	—	—	—	—	—
苯	mg/L	*	0.05	—	—	—	—	—	—	—	—
甲苯	mg/L	*	10	—	—	—	—	—	—	—	—
二甲苯	mg/L	*	*	—	—	—	—	—	—	—	—
乙苯	mg/L	*	*	—	—	—	—	—	—	—	—
氯苯	mg/L	*	1	—	—	—	—	—	—	—	—
1,4-二氯苯	mg/L	*	0.75	—	—	—	—	—	—	—	—
萘	mg/L	*	0.4	—	—	—	—	—	—	—	—
氯甲烷	mg/L	*	0.3	—	—	—	—	—	—	—	—
二氯甲烷	mg/L	*	*	—	—	—	—	—	—	—	—
氯仿	mg/L	*	1	—	—	—	—	—	—	—	—
1,1-二氯乙烷	mg/L	*	8.5	—	—	—	—	—	—	—	—
1,2-二氯乙烷	mg/L	*	0.05	—	—	—	—	—	—	—	—
1,1,2-三氯乙烷	mg/L	*	*	—	—	—	—	—	—	—	—
氯乙烯	mg/L	*	0.02	—	—	—	—	—	—	—	—
1,1-二氯乙烯	mg/L	*	0.07	—	—	—	—	—	—	—	—
順-1,2-二氯乙烯	mg/L	*	0.7	—	—	—	—	—	—	—	—
反-1,2-二氯乙烯	mg/L	*	1	—	—	—	—	—	—	—	—
三氯乙烯	mg/L	*	0.05	—	—	—	—	—	—	—	—
四氯乙烯	mg/L	*	0.05	—	—	—	—	—	—	—	—
四氯化碳	mg/L	*	0.05	—	—	—	—	—	—	—	—
氯化物	mg/L	*	*	—	—	—	—	—	—	—	—
甲基第三丁基醚	mg/L	*	*	—	—	—	—	—	—	—	—
甲醛	mg/L	*	*	—	—	—	—	—	—	—	—
1,2-二氯苯	mg/L	*	*	—	—	—	—	—	—	—	—
3,3'-二氯聯苯胺	mg/L	*	*	—	—	—	—	—	—	—	—
1,1,1-三氯乙烷	mg/L	*	*	—	—	—	—	—	—	—	—
柴油總碳氫化合物	mg/L	*	*	—	—	—	—	—	—	—	—

註：1.「*」表示法規尚未規定，“—”表示並無監測

2.若低於方法偵測極限之測定值以「ND」表示，若高於方法偵測極限(MDL)但低於檢量線最低點濃度時，以『<檢測報告最低位數單位值』表示

3.第二類地下水污染管制標準法源：90.11.21 環署水字第 0073680 號令發布。

4.第二類地下水污染監測標準法源：90.11.21 環署水字第 0073671 號令發布。

灰塘#1 歷年之地下水水質與監測標準及管制標準比較

分析項目	單位	監測基準	管制標準	94年 第1季	94年 第2季	94年 第3季	94年 第4季	95年 第1季	95年 第2季	95年 第3季	95年 第4季
水溫	℃	*	*	22.8	28.8	27.6	26.1	26.2	25.7	26.5	25.7
pH值	-	*	*	8.05	7.77	7.7	6.93	7.02	7.8	7.69	8.43
濁度	NTU	*	*	22.74	23.18	22.748	6.25	6.4	25.2	7.9	5.6
導電度	μmho/cm	*	*	10850	2380	2324	8940	8856	1378	1592	1508
總溶解固體	mg/L	1250	*	—	—	—	—	—	—	—	—
總硬度	mg/L	750	*	—	—	—	—	—	—	—	—
氯鹽	mg/L	625	*	2823	590	607	4861	4538	163	65	153
總餘氯	mg/L	*	*	—	—	—	—	—	—	—	—
硫酸鹽	mg/L	625	*	—	—	—	—	—	—	—	—
硫化物	mg/L	*	*	—	—	—	—	—	—	—	—
氨氮	mg/L	0.25	*	—	—	—	—	—	—	—	—
亞硝酸鹽氮	mg/L	*	10	—	—	—	—	—	—	—	—
硝酸鹽氮	mg/L	25	100	—	—	—	—	—	—	—	—
無機氮含量	mg/L	*	*	—	—	—	—	—	—	—	—
總含氮量	mg/L	*	*	—	—	—	—	—	—	—	—
氯鹽	mg/L	*	*	—	—	—	—	—	—	—	—
鎘	mg/L	0.025	0.05	0.0022	<0.0002	0.0078	<0.0057	<0.0057	0.0067	0.0044	0.0011
鉻	mg/L	0.25	0.5	0.0511	<0.0010	<0.0010	<0.0059	<0.0059	0.0089	<0.001	0.0011
銅	mg/L	5	10	0.0022	<0.001	0.0067	<0.0065	<0.0065	0.0067	0.0022	0.0144
鎳	mg/L	*	1	0.0044	<0.0010	0.0107	<0.0061	<0.0061	0.0156	0.01	0.01
鉛	mg/L	0.25	0.5	0.0022	<0.001	0.0022	<0.01958	<0.01958	0.0733	0.0178	0.01
鋅	mg/L	25	50	<0.010	0.0444	0.0284	0.014	0.012	0.0322	0.05	0.0333
汞	mg/L	*	0.02	<0.0006	<0.0006	<0.0006	<0.0006	<0.0006	<0.0006	<0.0006	ND
砷	mg/L	0.25	0.5	0.0044	0.0044	0.0211	<0.0008	<0.0008	0.1033	0.04	0.0044
鐵	mg/L	1.5	*	0.3711	<0.0010	0.0289	0.023	0.023	0.0156	<0.001	0.0178
錳	mg/L	0.25	*	0.5711	0.4044	0.3647	2.658	2.588	0.0133	0.0022	0.0067
油脂	mg/L	*	*	—	—	—	—	—	—	—	—
總有機碳(TOC)	mg/L	10	*	—	—	—	—	—	—	—	—
總酚	mg/L	*	0.14	—	—	—	—	—	—	—	—
2,4,5-三氯酚	mg/L	*	*	—	—	—	—	—	—	—	—
2,4,6-三氯酚	mg/L	*	*	—	—	—	—	—	—	—	—
五氯酚	mg/L	*	*	—	—	—	—	—	—	—	—
苯	mg/L	*	0.05	—	—	—	—	—	—	—	—
甲苯	mg/L	*	10	—	—	—	—	—	—	—	—
二甲苯	mg/L	*	*	—	—	—	—	—	—	—	—
乙苯	mg/L	*	*	—	—	—	—	—	—	—	—
氯苯	mg/L	*	1	—	—	—	—	—	—	—	—
1,4-二氯苯	mg/L	*	0.75	—	—	—	—	—	—	—	—
萘	mg/L	*	0.4	—	—	—	—	—	—	—	—
氯甲烷	mg/L	*	0.3	—	—	—	—	—	—	—	—
二氯甲烷	mg/L	*	*	—	—	—	—	—	—	—	—
氯仿	mg/L	*	1	—	—	—	—	—	—	—	—
1,1-二氯乙烷	mg/L	*	8.5	—	—	—	—	—	—	—	—
1,2-二氯乙烷	mg/L	*	0.05	—	—	—	—	—	—	—	—
1,1,2-三氯乙烷	mg/L	*	*	—	—	—	—	—	—	—	—
氯乙烯	mg/L	*	0.02	—	—	—	—	—	—	—	—
1,1-二氯乙烯	mg/L	*	0.07	—	—	—	—	—	—	—	—
順-1,2-二氯乙烯	mg/L	*	0.7	—	—	—	—	—	—	—	—
反-1,2-二氯乙烯	mg/L	*	1	—	—	—	—	—	—	—	—
三氯乙烯	mg/L	*	0.05	—	—	—	—	—	—	—	—
四氯乙烯	mg/L	*	0.05	—	—	—	—	—	—	—	—
四氯化碳	mg/L	*	0.05	—	—	—	—	—	—	—	—
氯化物	mg/L	*	*	—	—	—	—	—	—	—	—
甲基第三丁基醚	mg/L	*	*	—	—	—	—	—	—	—	—
甲醛	mg/L	*	*	—	—	—	—	—	—	—	—
1,2-二氯苯	mg/L	*	*	—	—	—	—	—	—	—	—
3,3'-二氯聯苯胺	mg/L	*	*	—	—	—	—	—	—	—	—
1,1,1-三氯乙烷	mg/L	*	*	—	—	—	—	—	—	—	—
柴油總碳氫化合物	mg/L	*	*	—	—	—	—	—	—	—	—

註：1.「*」表示法規尚未規定，“—”表示並無監測

2.若低於方法偵測極限之測定值以「ND」表示，若高於方法偵測極限(MDL)但低於檢量線最低點濃度時，以『<檢測報告最低位數單位值』表示

3.第二類地下水污染管制標準法源：90.11.21 環署水字第 0073680 號令發布。

4.第二類地下水污染監測標準法源：90.11.21 環署水字第 0073671 號令發布。

灰塘#1 歷年之地下水水質與監測標準及管制標準比較

分析項目	單位	監測基準	管制標準	96年 第1季	96年 第2季	96年 第3季	96年 第4季	97年 第1季	97年 第2季	97年 第3季	97年 第4季
水溫	℃	*	*	25	26.1	26.1	25.6	21	25.5	25.7	25.7
pH值	-	*	*	8.44	8.18	7.91	2397	7.65	7.87	7.38	7.77
濁度	NTU	*	*	13	16.3	13.6	397	27.4	18	20.7	15.2
導電度	μmho/cm	*	*	1463	2070	2370	17.3	15480	2390	2958	2370
總溶解固體	mg/L	1250	*	—	—	—	—	—	—	—	—
總硬度	mg/L	750	*	—	—	—	—	—	—	—	—
氯鹽	mg/L	625	*	164	293	442	2.45	2629	430	600	451
總餘氯	mg/L	*	*	—	—	—	—	—	—	—	—
硫酸鹽	mg/L	625	*	—	—	—	—	—	—	—	—
硫化物	mg/L	*	*	—	—	—	—	—	—	—	—
氯氣	mg/L	0.25	*	—	—	—	—	—	—	—	—
亞硝酸鹽氮	mg/L	*	10	—	—	—	—	—	—	—	—
硝酸鹽氮	mg/L	25	100	—	—	—	—	—	—	—	—
無機氯含量	mg/L	*	*	—	—	—	—	—	—	—	—
總含氯量	mg/L	*	*	—	—	—	—	—	—	—	—
氯鹽	mg/L	*	*	—	—	—	—	—	—	—	—
鎘	mg/L	0.025	0.05	0.0044	0.0011	ND	N.D.	0.0007	ND	0.0011	0.0006
鉻	mg/L	0.25	0.5	ND	ND	0.0033	0.0008	0.0127	0.0878	0.017	0.0075
銅	mg/L	5	10	ND	ND	ND	0.0152	ND	0.0533	ND	ND
鎳	mg/L	*	1	0.0044	0.0033	0.0033	N.D.	0.0047	0.0033	0.0038	0.0009
鉛	mg/L	0.25	0.5	ND	0.0011	0.0012	0.0878	0.0049	ND	0.0147	0.0043
鋅	mg/L	25	50	0.0489	0.0933	0.0779	N.D.	0.0156	0.0989	0.0171	0.0089
汞	mg/L	*	0.02	ND	0.0007	ND	N.D.	ND	ND	ND	ND
砷	mg/L	0.25	0.5	ND	0.0244	0.0186	0.2629	0.0393	0.2233	0.0376	0.0136
鐵	mg/L	1.5	*	0.0411	0.0511	0.0433	0.0089	0.0038	ND	ND	ND
錳	mg/L	0.25	*	ND	0.0122	0.0102	N.D.	0.8016	2.6211	0.1613	0.0854
油脂	mg/L	*	*	—	—	—	—	—	—	—	—
總有機碳(TOC)	mg/L	10	*	—	—	—	—	—	—	—	—
總酚	mg/L	*	0.14	—	—	—	—	—	—	—	—
2,4,5-三氯酚	mg/L	*	*	—	—	—	—	—	—	—	—
2,4,6-三氯酚	mg/L	*	*	—	—	—	—	—	—	—	—
五氯酚	mg/L	*	*	—	—	—	—	—	—	—	—
苯	mg/L	*	0.05	—	—	—	—	—	—	—	—
甲苯	mg/L	*	10	—	—	—	—	—	—	—	—
二甲苯	mg/L	*	*	—	—	—	—	—	—	—	—
乙苯	mg/L	*	*	—	—	—	—	—	—	—	—
氯苯	mg/L	*	1	—	—	—	—	—	—	—	—
1,4-二氯苯	mg/L	*	0.75	—	—	—	—	—	—	—	—
萘	mg/L	*	0.4	—	—	—	—	—	—	—	—
氯甲烷	mg/L	*	0.3	—	—	—	—	—	—	—	—
二氯甲烷	mg/L	*	*	—	—	—	—	—	—	—	—
氯仿	mg/L	*	1	—	—	—	—	—	—	—	—
1,1-二氯乙烷	mg/L	*	8.5	—	—	—	—	—	—	—	—
1,2-二氯乙烷	mg/L	*	0.05	—	—	—	—	—	—	—	—
1,1,2-三氯乙烷	mg/L	*	*	—	—	—	—	—	—	—	—
氯乙烯	mg/L	*	0.02	—	—	—	—	—	—	—	—
1,1-二氯乙烯	mg/L	*	0.07	—	—	—	—	—	—	—	—
順-1,2-二氯乙烯	mg/L	*	0.7	—	—	—	—	—	—	—	—
反-1,2-二氯乙烯	mg/L	*	1	—	—	—	—	—	—	—	—
三氯乙烯	mg/L	*	0.05	—	—	—	—	—	—	—	—
四氯乙烯	mg/L	*	0.05	—	—	—	—	—	—	—	—
四氯化碳	mg/L	*	0.05	—	—	—	—	—	—	—	—
氯化物	mg/L	*	*	—	—	—	—	—	—	—	—
甲基第三丁基醚	mg/L	*	*	—	—	—	—	—	—	—	—
甲醛	mg/L	*	*	—	—	—	—	—	—	—	—
1,2-二氯苯	mg/L	*	*	—	—	—	—	—	—	—	—
3,3'-二氯聯苯胺	mg/L	*	*	—	—	—	—	—	—	—	—
1,1,1-三氯乙烷	mg/L	*	*	—	—	—	—	—	—	—	—
柴油總碳氫化合物	mg/L	*	*	—	—	—	—	—	—	—	—

註：1.「*」表示法規尚未規定，“—”表示並無監測

2.若低於方法偵測極限之測定值以「ND」表示，若高於方法偵測極限(MDL)但低於檢量線最低點濃度時，以『<檢測報告最低位數單位值』表示

3.第二類地下水污染管制標準法源：90.11.21 環署水字第 0073680 號令發布。

4.第二類地下水污染監測標準法源：90.11.21 環署水字第 0073671 號令發布。

灰塘#1 歷年之地下水水質與監測標準及管制標準比較

分析項目	單位	監測基準	管制標準	98年 第1季	98年 第2季	98年 第3季	98年 第4季	99年 第1季	99年 第2季	99年 第3季	99年 第4季
水溫	℃	*	*	25.3	25.5	25.5	25.7	25.1	26.6	25.3	25.3
pH值	-	*	*	7.86	7.92	7.92	7.8	7.7	8	7.9	7.9
濁度	NTU	*	*	10.2	10.7	10.7	8.1	4.6	1	5.8	5.8
導電度	μmho/cm	*	*	2060	1791	1791	2130	1940	1500	1520	1520
總溶解固體	mg/L	1250	*	—	—	—	—	—	—	—	—
總硬度	mg/L	750	*	—	—	—	—	—	—	—	—
氯鹽	mg/L	625	*	318	192	192	361	273	198	148	148
總餘氯	mg/L	*	*	—	—	—	—	—	—	—	—
硫酸鹽	mg/L	625	*	—	—	—	—	—	—	—	—
硫化物	mg/L	*	*	—	—	—	—	—	—	—	—
氯氣	mg/L	0.25	*	—	—	—	—	—	—	—	—
亞硝酸鹽氮	mg/L	*	10	—	—	—	—	—	—	—	—
硝酸鹽氮	mg/L	25	100	—	—	—	—	—	—	—	—
無機氯含量	mg/L	*	*	—	—	—	—	—	—	—	—
總含氯量	mg/L	*	*	—	—	—	—	—	—	—	—
氯鹽	mg/L	*	*	—	—	—	—	—	—	—	—
鎘	mg/L	0.025	0.05	0.0002	N.D.	N.D.	ND<0.001	ND<0.001	ND<0.001	ND<0.001	ND<0.001
鉻	mg/L	0.25	0.5	0.0078	0.0133	0.0133	ND<0.004	ND<0.003	ND<0.003	ND<0.003	ND<0.003
銅	mg/L	5	10	N.D.	0.0091	0.0091	0.004	ND<0.004	ND<0.004	ND<0.004	ND<0.004
鎳	mg/L	*	1	0.0003	0.0022	0.0022	0.004	ND<0.004	ND<0.004	ND<0.004	ND<0.004
鉛	mg/L	0.25	0.5	0.0027	0.0048	0.0048	ND<0.005	ND<0.004	ND<0.004	ND<0.004	ND<0.004
鋅	mg/L	25	50	0.0086	0.0669	0.0669	0.042	0.021	ND<0.010	ND<0.010	ND<0.010
汞	mg/L	*	0.02	N.D.	N.D.	N.D.	ND<0.0003	ND<0.0002	ND<0.0002	ND<0.0002	ND<0.0002
砷	mg/L	0.25	0.5	0.0103	N.D.	N.D.	0.0041	0.0043	0.0027	0.0055	0.0055
鐵	mg/L	1.5	*	N.D.	0.0649	0.0649	0.049	<0.100	0.221	<0.1	<0.1
錳	mg/L	0.25	*	0.0635	0.0984	0.0984	0.407	0.32	0.148	0.288	0.288
油脂	mg/L	*	*	—	—	—	—	—	—	—	—
總有機碳(TOC)	mg/L	10	*	—	—	—	—	—	—	—	—
總酚	mg/L	*	0.14	—	—	—	—	—	—	—	—
2,4,5-三氯酚	mg/L	*	*	—	—	—	—	—	—	—	—
2,4,6-三氯酚	mg/L	*	*	—	—	—	—	—	—	—	—
五氯酚	mg/L	*	*	—	—	—	—	—	—	—	—
苯	mg/L	*	0.05	—	—	—	—	—	—	—	—
甲苯	mg/L	*	10	—	—	—	—	—	—	—	—
二甲苯	mg/L	*	100	—	—	—	—	—	—	—	—
乙苯	mg/L	*	7	—	—	—	—	—	—	—	—
氯苯	mg/L	*	1	—	—	—	—	—	—	—	—
1,4-二氯苯	mg/L	*	0.75	—	—	—	—	—	—	—	—
萘	mg/L	*	0.4	—	—	—	—	—	—	—	—
氯甲烷	mg/L	*	0.3	—	—	—	—	—	—	—	—
二氯甲烷	mg/L	*	0.05	—	—	—	—	—	—	—	—
氯仿	mg/L	*	1	—	—	—	—	—	—	—	—
1,1-二氯乙烷	mg/L	*	8.5	—	—	—	—	—	—	—	—
1,2-二氯乙烷	mg/L	*	0.05	—	—	—	—	—	—	—	—
1,1,2-三氯乙烷	mg/L	*	0.05	—	—	—	—	—	—	—	—
氯乙烯	mg/L	*	0.02	—	—	—	—	—	—	—	—
1,1-二氯乙烯	mg/L	*	0.07	—	—	—	—	—	—	—	—
順-1,2-二氯乙烯	mg/L	*	0.7	—	—	—	—	—	—	—	—
反-1,2-二氯乙烯	mg/L	*	1	—	—	—	—	—	—	—	—
三氯乙烯	mg/L	*	0.05	—	—	—	—	—	—	—	—
四氯乙烯	mg/L	*	0.05	—	—	—	—	—	—	—	—
四氯化碳	mg/L	*	0.05	—	—	—	—	—	—	—	—
氯化物	mg/L	*	0.5	—	—	—	—	—	—	—	—
甲基第三丁基醚	mg/L	*	*	—	—	—	—	—	—	—	—
甲醛	mg/L	*	*	—	—	—	—	—	—	—	—
1,2-二氯苯	mg/L	*	*	—	—	—	—	—	—	—	—
3,3'-二氯聯苯胺	mg/L	*	*	—	—	—	—	—	—	—	—
1,1,1-三氯乙烷	mg/L	*	*	—	—	—	—	—	—	—	—
柴油總碳氫化合物	mg/L	*	10	—	—	—	—	—	—	—	—

註：1.「*」表示法規尚未規定，「-」表示並無監測

2.若低於方法偵測極限之測定值以「ND」表示，若高於方法偵測極限(MDL)但低於檢量線最低點濃度時，以『<檢測報告最低位數單位值』表示

3.第二類地下水污染管制標準法源：98.1.15 環署土字第 0980003647 號令發布。

4.第二類地下水污染監測標準法源：90.11.21 環署水字第 0073671 號令發布。

灰塘#1 歷年之地下水水質與監測標準及管制標準比較

分析項目	單位	監測基準	管制標準	100年 第1季	100年 第2季	100年 第3季	100年 第4季	101年 第1季	101年 第2季
水溫	℃	*	*	24.7	25.6	25.7	25.6	23.5	26.4
pH值	-	*	*	7.9	7.8	7.8	7.9	7.6	7.7
濁度	NTU	*	*	0.55	1.2	0.75	0.8	12	2.1
導電度	μmho/cm	*	*	1470	1730	2030	2910	2340	2770
總溶解固體	mg/L	1250	*	1060	1060	1200	1650	1850	1950
總硬度	mg/L	750	*	908	637	441	501	661	545
氯鹽	mg/L	625	*	208	213	299	600	410	559
總餘氯	mg/L	*	*	N.D.	0.35	ND	ND	0.62	0.04
硫酸鹽	mg/L	625	*	224	228	198	189	249	221
硫化物	mg/L	*	*	N.D.	ND	ND	ND	ND	ND
氨氮	mg/L	0.25	*	0.56	0.76	0.72	0.9	0.7	0.79
亞硝酸鹽氮	mg/L	*	10	<0.01	<0.01(0.0007)	<0.01(0.0007)	ND	0.02	<0.01(0.004)
硝酸鹽氮	mg/L	25	100	N.D.	ND	ND	ND	0.07	<0.05(0.03)
無機氮含量	mg/L	*	*	0.5829	0.7946	0.7563	0.9341	0.79	0.824
總含氮量	mg/L	*	*	0.78	0.95	0.87	2.25	0.81	1.54
氯鹽	mg/L	*	*	0.75	0.64	0.92	0.91	0.9	0.99
鎘	mg/L	0.025	0.05	N.D.	0.011	ND	ND	ND	ND
鉻	mg/L	0.25	0.5	N.D.	ND	ND	ND	ND	<0.020(0.005)
銅	mg/L	5	10	N.D.	0.02	ND	ND	ND	ND
鎳	mg/L	*	1	N.D.	0.06	ND	ND	ND	ND
鉛	mg/L	0.25	0.5	N.D.	ND	ND	ND	ND	ND
鋅	mg/L	25	50	N.D.	ND	ND	ND	<0.020(0.012)	<0.020(0.010)
汞	mg/L	*	0.02	N.D.	ND	ND	ND	ND	ND
砷	mg/L	0.25	0.5	0.0052	0.0054	0.007	0.0062	0.0088	0.0026
鐵	mg/L	1.5	*	0.07	0.17	0.23	0.29	0.659	<0.100(0.036)
錳	mg/L	0.25	*	0.34	0.29	0.42	0.41	0.596	0.393
油脂	mg/L	*	*	3.8	ND	1	1.1	<1.0	<1.0
總有機碳(TOC)	mg/L	10	*	<1.00(1.00)	<1.00(0.279)	<1.00(0.275)	0.6	2.5	0.7
總酚	mg/L	*	0.14	0.0076	0.0209	0.0041	0.0037	ND	ND
2,4,5-三氯酚	mg/L	*	*	—	—	—	—	—	—
2,4,6-三氯酚	mg/L	*	*	—	—	—	—	—	—
五氯酚	mg/L	*	*	—	—	—	—	—	—
苯	mg/L	*	0.05	N.D.	ND	ND	ND	ND	ND
甲苯	mg/L	*	10	N.D.	ND	ND	ND	0.00168	ND
二甲苯	mg/L	*	100	N.D.	ND	ND	ND	ND	ND
乙苯	mg/L	*	7	N.D.	ND	ND	ND	ND	ND
氯苯	mg/L	*	1	N.D.	ND	ND	ND	ND	ND
1,4-二氯苯	mg/L	*	0.75	N.D.	ND	ND	ND	ND	ND
萘	mg/L	*	0.4	N.D.	ND	ND	ND	ND	ND
氯甲烷	mg/L	*	0.3	N.D.	ND	ND	ND	ND	ND
二氯甲烷	mg/L	*	0.05	N.D.	ND	<0.001(0.00035)	ND	ND	ND
氯仿	mg/L	*	1	N.D.	ND	ND	ND	ND	ND
1,1-二氯乙烷	mg/L	*	8.5	N.D.	ND	ND	ND	ND	ND
1,2-二氯乙烷	mg/L	*	0.05	N.D.	ND	ND	ND	ND	ND
1,1,2-三氯乙烷	mg/L	*	0.05	N.D.	ND	ND	ND	ND	ND
氯乙烯	mg/L	*	0.02	N.D.	ND	ND	ND	ND	ND
1,1-二氯乙烯	mg/L	*	0.07	N.D.	ND	ND	ND	ND	ND
順-1,2-二氯乙烯	mg/L	*	0.7	N.D.	ND	ND	ND	ND	ND
反-1,2-二氯乙烯	mg/L	*	1	N.D.	ND	ND	ND	ND	ND
三氯乙烯	mg/L	*	0.05	N.D.	ND	<0.002(0.00044)	ND	ND	ND
四氯乙烯	mg/L	*	0.05	N.D.	ND	ND	ND	ND	ND
四氯化碳	mg/L	*	0.05	N.D.	ND	ND	ND	ND	ND
氯化物	mg/L	*	0.5	N.D.	ND	ND	ND	ND	ND
甲基第三丁基醚	mg/L	*	*	N.D.	ND	ND	ND	ND	ND
甲醛	mg/L	*	*	N.D.	ND	ND	ND	<1.00	<1.00
1,2-二氯苯	mg/L	*	*	—	—	—	—	—	—
3,3'-二氯聯苯胺	mg/L	*	*	—	—	—	—	—	—
1,1,1-三氯乙烷	mg/L	*	*	—	—	—	—	—	—
柴油總碳氫化合物	mg/L	*	10	<0.05(0.05)	<0.05(0.0150)	<0.05(0.0150)	ND	<0.500	<0.500

註：1.「*」表示法規尚未規定，「-」表示並無監測

2.若低於方法偵測極限之測定值以「ND」表示，若高於方法偵測極限(MDL)但低於檢量線最低點濃度時，以『<檢測報告最低位數單位值』表示

3.第二類地下水污染管制標準法源：98.1.15 環署土字第 0980003647 號令發布。

4.第二類地下水污染監測標準法源：90.11.21 環署水字第 0073671 號令發布。

灰塘#1 歷年之地下水水質與監測標準及管制標準比較

分析項目	單位	監測標準	管制標準	101年 第3季	101年 第4季	102年 第1季	102年 第2季	102年 第3季	102年 第4季
水溫	℃	*	*	26.7	26.5	26.1	24.8	27.7	27.9
pH值	-	*	*	7.4	7.6	7.9	7.7	7.9	7.9
濁度	NTU	*	*	1.4	7	6.9	2.1	550	130
導電度	μmho/cm	*	*	2850	3120	2640	2440	592	440
總溶解固體	mg/L	1250	*	1730	1810	1650	1660	333	290
總硬度	mg/L	750	*	661	573	512	715	466	190
氯鹽	mg/L	625	*	522	612	524	482	56	28.2
總餘氯	mg/L	*	*	1.1	0.41	0.77	<0.01	0.02	0.08
硫酸鹽	mg/L	625	*	258	274	247	244	129	30.4
硫化物	mg/L	*	*	ND	ND	ND	ND	<0.020	ND
氫氣	mg/L	0.25	*	0.42	0.42	0.62	0.63	0.11	0.23
亞硝酸鹽氮	mg/L	*	10	<0.01	0.02	<0.01	<0.0012	0.01	<0.01
硝酸鹽氮	mg/L	25	100	0.35	0.41	ND	0.05	0.06	ND
無機氮含量	mg/L	*	*	0.77	0.85	0.63	0.68	0.18	0.24
總含氮量	mg/L	*	*	0.97	1.43	0.75	0.25	0.56	0.26
氯鹽	mg/L	*	*	0.78	1.1	1.09	0.42	0.17	0.12
鎘	mg/L	0.025	0.05	ND	<0.0060	ND	ND	<0.0060	<0.0060
鉻	mg/L	0.25	0.5	<0.040	<0.040	<0.050	ND	<0.040	ND
銅	mg/L	5	10	<0.022	<0.022	ND	ND	0.04	ND
鎳	mg/L	*	1	ND	<0.050	ND	ND	<0.050	ND
鉛	mg/L	0.25	0.5	ND	<0.050	ND	ND	<0.050	ND
鋅	mg/L	25	50	0.06	0.07	0.03	0.05	0.3	0.05
汞	mg/L	*	0.02	ND	ND	<0.00033	ND	ND	ND
砷	mg/L	0.25	0.5	<0.00040	0.0057	0.0026	0.0103	0.0159	0.0055
鐵	mg/L	1.5	*	<0.090	0.87	0.27	0.43	1	ND
錳	mg/L	0.25	*	10.8	1.3	1.31	1.01	0.66	0.26
油脂	mg/L	*	*	1.3	0.9	0.5	1.1	0.6	ND
總有機碳(TOC)	mg/L	10	*	0.6	0.6	0.9	0.5	2.2	1.8
總酚	mg/L	*	0.14	ND	ND	ND	ND	ND	ND
2,4,5-三氯酚	mg/L	*	*	—	—	—	—	—	—
2,4,6-三氯酚	mg/L	*	*	—	—	—	—	—	—
五氯酚	mg/L	*	*	—	—	—	—	—	—
苯	mg/L	*	0.05	ND	ND	ND	ND	ND	ND
甲苯	mg/L	*	10	ND	ND	ND	ND	ND	ND
二甲苯	mg/L	*	100	ND	ND	ND	ND	ND	ND
乙苯	mg/L	*	7	ND	ND	ND	ND	ND	ND
氯苯	mg/L	*	1	ND	ND	ND	ND	ND	ND
1,4-二氯苯	mg/L	*	0.75	ND	ND	ND	ND	ND	ND
萘	mg/L	*	0.4	ND	ND	ND	ND	ND	ND
氯甲烷	mg/L	*	0.3	ND	ND	ND	ND	ND	ND
二氯甲烷	mg/L	*	0.05	ND	ND	<0.00100	ND	ND	ND
氯仿	mg/L	*	1	ND	ND	ND	ND	ND	ND
1,1-二氯乙烷	mg/L	*	8.5	ND	ND	ND	ND	ND	ND
1,2-二氯乙烷	mg/L	*	0.05	ND	ND	ND	ND	ND	ND
1,1,2-三氯乙烷	mg/L	*	0.05	ND	ND	ND	ND	ND	ND
氯乙烯	mg/L	*	0.02	ND	ND	ND	ND	ND	ND
1,1-二氯乙烯	mg/L	*	0.07	ND	ND	ND	ND	ND	ND
順-1,2-二氯乙烯	mg/L	*	0.7	ND	ND	ND	ND	ND	ND
反-1,2-二氯乙烯	mg/L	*	1	ND	ND	ND	ND	ND	ND
三氯乙烯	mg/L	*	0.05	ND	ND	ND	ND	ND	ND
四氯乙烯	mg/L	*	0.05	ND	ND	ND	ND	ND	ND
四氯化碳	mg/L	*	0.05	ND	ND	ND	ND	ND	ND
氟化物	mg/L	*	0.5	<0.0020	<0.0020	ND	ND	ND	ND
甲基第三丁基醚	mg/L	*	*	ND	ND	ND	ND	ND	ND
甲醛	mg/L	*	*	<1.00	<0.0290	<0.00286	<1.00	0.00311	0.00328
1,2-二氯苯	mg/L	*	*	—	—	—	—	—	—
3,3'-二氯聯苯胺	mg/L	*	*	—	—	—	—	—	—
1,1,1-三氯乙烷	mg/L	*	*	—	—	—	—	—	—
柴油總碳氫化合物	mg/L	*	10	<0.105	<0.105	ND	ND	ND	ND

註：1.「*」表示法規尚未規定，“—”表示並無監測

2.若低於方法偵測極限之測定值以「ND」表示，若高於方法偵測極限(MDL)但低於檢量線最低點濃度時，以『<檢測報告最低位數單位值』表示

3.第二類地下水污染管制標準法源：98.1.15 環署土字第 0980003647 號令發布。

4.第二類地下水污染監測標準法源：90.11.21 環署水字第 0073671 號令發布。

灰塘#1 歷年之地下水水質與監測標準及管制標準比較

分析項目	單位	監測標準	管制標準	103年 第1季	103年 第2季	103年 第3季	103年 第4季	104年 第1季	104年 第2季	104年 第3季
水溫	℃	*	*	24.1	25.6	28.4	27.3	22.5	26.6	27
pH值	-	*	*	8	7.2	7.9	7.9	7.6	7.9	8.9
濁度	NTU	*	*	21	22	40	9.8	15	1.5	5.8
導電度	μmho/cm	*	*	1390	1810	1150	1490	1410	1600	1220
總溶解固體	mg/L	1250	*	832	1160	684	786	890	980	896
總硬度	mg/L	750	*	373	253	346	290	391	311	403
氯鹽	mg/L	625	*	206	3.4	146	180	285	234	214
總銨氮	mg/L	*	*	0.08	0.04	<0.01	0.08	<0.01	<0.01	0.07
硫酸鹽	mg/L	625	*	114	176	110	189	200	175	121
硫化物	mg/L	*	*	ND	ND	<0.020	<0.020	ND	<0.020	<0.020
氨氮	mg/L	0.25	*	0.5	0.49	0.39	0.94	0.79	0.34	0.78
亞硝酸鹽氮	mg/L	5	10	0.01	<0.01	<0.01	<0.01	<0.01	<0.01	<0.01
硝酸鹽氮	mg/L	50	100	ND	0.08	ND	0.05	0.05	0.09	0.11
無機氮含量	mg/L	*	*	0.51	0.57	0.4	0.99	0.84	0.43	0.89
總含氮量	mg/L	*	*	0.81	0.6	0.8	1.15	1.06	0.51	0.97
氯鹽	mg/L	4	8	0.57	2.54	0.61	1.83	2	2.03	0.73
鎘	mg/L	0.025	0.05	<0.0060	<0.0060	ND	<0.0063	ND	<0.0063	ND
鉻	mg/L	0.25	0.5	ND	<0.050	<0.050	ND	ND	ND	ND
銅	mg/L	5	10	ND	<0.022	ND	ND	ND	ND	ND
鎳	mg/L	0.5	1	ND	ND	ND	ND	ND	ND	ND
鉛	mg/L	0.05	0.1	ND	ND	ND	ND	ND	ND	ND
鋅	mg/L	25	50	<0.020	0.04	<0.020	<0.020	0.02	0.02	0.08
汞	mg/L	0.01	0.02	0.0004	0.0004	ND	ND	ND	ND	ND
砷	mg/L	0.25	0.5	0.0095	0.0093	0.0082	0.0075	0.0065	0.0058	0.006
鐵	mg/L	1.5	*	0.08	ND	<0.070	<0.050	0.08	0.05	0.63
錳	mg/L	0.25	*	0.29	0.44	0.74	0.5	0.53	0.4	0.87
油脂	mg/L	*	*	1	ND	0.7	1.1	0.9	0.8	0.7
總有機碳(TOC)	mg/L	10	*	1	1.9	2	1.8	1.3	1.1	3
總酚	mg/L	0.14	*	<0.0050	<0.0050	ND	<0.0050	ND	ND	ND
2,4,5-三氯酚	mg/L	1.85	3.7	—	—	—	—	—	—	—
2,4,6-三氯酚	mg/L	0.05	0.1	—	—	—	—	—	—	—
五氯酚	mg/L	0.04	0.08	—	—	—	—	—	—	—
苯	mg/L	0.025	0.05	ND	ND	ND	ND	ND	ND	ND
甲苯	mg/L	5	10	ND	ND	ND	ND	ND	ND	ND
二甲苯	mg/L	50	100	ND	ND	ND	ND	ND	ND	ND
乙苯	mg/L	3.5	7	ND	ND	ND	ND	ND	ND	ND
氯苯	mg/L	0.5	1	ND	ND	ND	ND	ND	ND	ND
1,4-二氯苯	mg/L	0.375	0.75	ND	ND	ND	ND	ND	ND	ND
萘	mg/L	0.2	0.4	ND	ND	ND	ND	ND	ND	ND
氯甲烷	mg/L	0.15	0.3	ND	ND	ND	ND	ND	ND	ND
二氯甲烷	mg/L	0.025	0.05	ND	ND	ND	ND	ND	<0.00100	ND
氯仿	mg/L	0.5	1	ND	ND	ND	ND	ND	ND	ND
1,1-二氯乙烷	mg/L	4.25	8.5	ND	ND	ND	ND	ND	ND	ND
1,2-二氯乙烷	mg/L	3	6	ND	ND	<0.00100	<0.00100	<0.00100	0.00113	ND
1,1,2-三氯乙烷	mg/L	0.025	0.05	ND	ND	ND	ND	ND	ND	ND
氯乙烯	mg/L	0.01	0.02	ND	ND	ND	ND	ND	ND	ND
1,1-二氯乙烯	mg/L	0.035	0.07	ND	ND	ND	ND	ND	ND	ND
順-1,2-二氯乙烯	mg/L	0.35	0.7	ND	ND	ND	ND	ND	ND	ND
反-1,2-二氯乙烯	mg/L	0.5	1	ND	ND	ND	ND	ND	ND	ND
三氯乙烯	mg/L	0.025	0.05	ND	ND	ND	ND	ND	ND	ND
四氯乙烯	mg/L	0.025	0.05	ND	ND	ND	ND	ND	ND	ND
四氯化碳	mg/L	0.025	0.05	ND	ND	ND	ND	ND	ND	ND
氰化物	mg/L	0.25	0.5	ND	ND	ND	<0.0020	ND	ND	<0.0020
甲基第三丁基醚	mg/L	0.5	1	ND	ND	ND	ND	ND	ND	ND
甲醛	mg/L	*	*	<0.00286	<0.00286	0.00311	<0.00286	<0.00286	<0.00286	<0.00286
1,2-二氯苯	mg/L	0.025	0.05	—	—	—	—	—	—	—
3,3'-二氯聯苯胺	mg/L	0.05	0.1	—	—	—	—	—	—	—
1,1,1-三氯乙烷	mg/L	1	2	—	—	—	—	—	—	—
柴油總碳氫化合物	mg/L	*	*	ND	ND	ND	<0.125	<0.101	ND	<0.102

註：1.「*」表示法規尚未規定，「-」表示並無監測

2.若低於方法偵測極限之測定值以「ND」表示，若高於方法偵測極限(MDL)但低於檢量線最低點濃度時，以『<檢測報告最低位數單位值』表示

3.第二類地下水污染管制標準法源：102.12.18 環署土字第 1020109478 號令發布。

4.第二類地下水污染監測標準法源：102.12.18 環署土字第 1020109443 號令發布。

灰塘#1 歷年之地下水水質與監測標準及管制標準比較

分析項目	單位	監測標準	管制標準	104 年第 4 季	105 年第 1 季	105 年第 2 季	105 年第 3 季	105 年第 4 季	106 年第 1 季	106 年第 2 季
水溫	°C	*	*	29.4	23	26	26.4	27.8	25.4	26.8
pH 值	-	*	*	7.4	7.5	7.5	7.5	7.4	7.6	7.6
濁度	NTU	*	*	5.2	4.4	18	7.5	8.1	6.6	6.6
導電度	μmho/cm	*	*	763	1530	1630	1310	1410	1390	1560
總溶解固體	mg/L	1250	*	441	983	956	740	878	836	1040
總硬度	mg/L	750	*	256	447	465	374	470	448	513
氯鹽	mg/L	625	*	114	256	258	183	173	168	183
總餘氯	mg/L	*	*	0.21	0.08	0.04	0.05	0.02	0.27	0.09
硫酸鹽	mg/L	625	*	28.4	138	175	116	182	191	224
硫化物	mg/L	*	*	0.03	ND<0.01	<0.01	<0.01	ND<0.007	ND<0.005	ND<0.005
氨氮	mg/L	0.25	*	0.17	0.6	0.25	0.86	1.19	0.61	0.47
亞硝酸鹽氮	mg/L	5	10	0.09	0.04	0.02	0.01	<0.01	0.02	0.04
硝酸鹽氮	mg/L	50	100	0.03	0.1	0.13	0.1	0.02	0.05	0.33
無機氮含量	mg/L	*	*	0.29	0.74	0.4	0.97	1.22	0.68	0.64
總含氮量	mg/L	*	*	0.45	0.94	0.59	1.02	2.17	0.77	0.75
氯鹽	mg/L	4	8	0.35	0.51	0.76	0.58	0.88	0.96	0.9
鎘	mg/L	0.025	0.05	ND<0.002	ND<0.002	ND<0.004	ND<0.0003	<0.001	ND<0.0003	ND<0.0003
鉻	mg/L	0.25	0.5	0.004	ND<0.002	ND<0.016	ND<0.0027	<0.010	ND<0.0027	ND<0.0027
銅	mg/L	5	10	ND<0.005	ND<0.005	ND<0.009	ND<0.0024	<0.010	<0.010	ND<0.0024
鎳	mg/L	0.5	1	ND<0.002	ND<0.002	ND<0.019	ND<0.0027	ND<0.0027	ND<0.0027	ND<0.0027
鉛	mg/L	0.05	0.1	ND<0.006	ND<0.006	<0.010	<0.010	ND<0.0024	ND<0.0024	ND<0.0024
鋅	mg/L	25	50	0.053	0.012	<0.02	0.079	0.055	0.061	0.069
汞	mg/L	0.01	0.02	ND<0.0003	ND<0.0003	<0.0005	ND<0.0002	0.0006	<0.0005	<0.0005
砷	mg/L	0.25	0.5	0.0021	0.0028	0.0038	0.006	0.0089	0.0079	0.0066
鐵	mg/L	1.5	*	0.07	0.018	ND<0.018	0.178	0.055	0.492	0.33
錳	mg/L	0.25	*	0.649	0.789	0.66	0.365	0.705	0.709	0.329
油脂	mg/L	*	*	1.6	3.3	ND<1.67	ND<1.67	ND<1.67	ND<1.65	ND<1.65
總有機碳(TOC)	mg/L	10	*	2.2	ND<0.0021	1.5	1.5	0.9	1.3	0.6
總酚	mg/L	0.14	*	ND<0.0021	ND<0.0021	ND<0.0016	ND<0.0016	ND<0.0016	ND<0.0016	ND<0.0016
2,4,5-三氯酚	mg/L	1.85	3.7	-	ND<0.00145	ND<0.00322	ND<0.00322	ND<0.00322	ND<0.00331	ND<0.00331
2,4,6-三氯酚	mg/L	0.05	0.1	-	ND<0.00135	ND<0.00322	ND<0.00322	ND<0.00322	ND<0.00314	ND<0.00314
五氯酚	mg/L	0.04	0.08	-	ND<0.00144	ND<0.00317	ND<0.00317	ND<0.00317	ND<0.00319	ND<0.00319
苯	mg/L	0.025	0.05	ND<0.0016	ND<0.00160	ND<0.00041	ND<0.00041	ND<0.00041	ND<0.00043	ND<0.00043
甲苯	mg/L	5	10	ND<0.00141	ND<0.00144	ND<0.00035	ND<0.00035	ND<0.00035	ND<0.00040	ND<0.00040
二甲苯	mg/L	50	100	ND<0.002	ND<0.00200	ND<0.00058	ND<0.00058	ND<0.00058	ND<0.00062	ND<0.00062
乙苯	mg/L	3.5	7	ND<0.00144	ND<0.00144	ND<0.00037	ND<0.00037	ND<0.00037	ND<0.00042	ND<0.00042
氯苯	mg/L	0.5	1	ND<0.00153	ND<0.00153	ND<0.00037	ND<0.00037	ND<0.00037	ND<0.00040	ND<0.00040
1,4-二氯苯	mg/L	0.375	0.75	ND<0.00152	ND<0.00152	ND<0.00042	ND<0.00042	ND<0.00042	ND<0.00046	ND<0.00046
萘	mg/L	0.2	0.4	ND<0.00153	ND<0.00153	ND<0.00036	ND<0.00036	ND<0.00036	ND<0.00038	ND<0.00038
氯甲烷	mg/L	0.15	0.3	ND<0.00155	ND<0.00155	ND<0.00045	ND<0.00045	ND<0.00045	ND<0.00044	ND<0.00044
二氯甲烷	mg/L	0.025	0.05	ND<0.00169	ND<0.00169	ND<0.00045	ND<0.00045	ND<0.00045	ND<0.00046	ND<0.00046
氯仿	mg/L	0.5	1	ND<0.00153	ND<0.00153	ND<0.0004	ND<0.0004	ND<0.00040	ND<0.00045	ND<0.00045
1,1-二氯乙烷	mg/L	4.25	8.5	ND<0.00152	ND<0.00152	ND<0.00045	ND<0.00045	ND<0.00045	ND<0.00044	ND<0.00044
1,2-二氯乙烷	mg/L	3	6	ND<0.00165	ND<0.00152	ND<0.00047	ND<0.00047	ND<0.00047	ND<0.00043	ND<0.00043
1,1,2-三氯乙烷	mg/L	0.025	0.05	ND<0.00159	ND<0.00159	ND<0.00046	ND<0.00046	ND<0.00046	ND<0.00048	ND<0.00048
氯乙烯	mg/L	0.01	0.02	ND<0.00171	ND<0.00171	ND<0.00046	ND<0.00046	ND<0.00046	ND<0.00046	ND<0.00046
1,1-二氯乙烯	mg/L	0.035	0.07	ND<0.00166	ND<0.00166	ND<0.00045	ND<0.00045	ND<0.00045	ND<0.00043	ND<0.00043
順-1,2-二氯乙烯	mg/L	0.35	0.7	ND<0.00174	ND<0.00174	ND<0.0004	ND<0.0004	ND<0.00040	ND<0.00042	ND<0.00042
反-1,2-二氯乙烯	mg/L	0.5	1	ND<0.00171	ND<0.00171	ND<0.00042	ND<0.00042	ND<0.00042	ND<0.00043	ND<0.00043
三氯乙烯	mg/L	0.025	0.05	ND<0.00147	ND<0.00147	ND<0.00038	ND<0.00038	ND<0.00038	ND<0.00043	ND<0.00043
四氯乙烯	mg/L	0.025	0.05	ND<0.00158	ND<0.00158	ND<0.00039	ND<0.00039	ND<0.00039	ND<0.00038	ND<0.00038
四氯化碳	mg/L	0.025	0.05	ND<0.00169	ND<0.00169	ND<0.00039	ND<0.00039	ND<0.00039	ND<0.00040	ND<0.00040
氟化物	mg/L	0.25	0.5	ND<0.002	ND<0.002	ND<0.001	ND<0.001	ND<0.001	ND<0.001	ND<0.001
甲基第三丁基醚	mg/L	0.5	1	ND<0.00142	ND<0.00142	ND<0.00042	ND<0.00042	ND<0.00042	ND<0.00044	ND<0.00044
甲醛	mg/L	*	*	0.0044	ND<0.00294	<0.00286	<0.00286	<0.00286	0.00605	0.00589
1,2-二氯苯	mg/L	0.025	0.05	-	-	ND<0.0004	ND<0.0004	ND<0.00040	ND<0.00044	ND<0.00044
3,3'-二氯聯苯胺	mg/L	0.05	0.1	-	-	ND<0.00314	ND<0.00314	ND<0.00314	ND<0.00362	ND<0.00362
1,1,1-三氯乙烷	mg/L	1	2	-	-	ND<0.00039	ND<0.00039	ND<0.00039	ND<0.00039	ND<0.00039
柴油總碳氫化合物	mg/L	*	*	ND<0.142	ND<0.142	<0.100	ND<0.022	<0.099	<0.099	ND<0.030

註：1.「*」表示法規尚未規定，「-」表示並無監測

2.若低於方法偵測極限之測定值以「ND」表示，若高於方法偵測極限(MDL)但低於檢量線最低點濃度時，以「<檢測報告最低位數單位值」表示

3.第二類地下水污染管制標準法源：102.12.18 環署土字第 1020109478 號令發布。

4.第二類地下水污染監測標準法源：102.12.18 環署土字第 1020109443 號令發布。

灰塘#1 歷年之地下水水質與監測標準及管制標準比較

分析項目	單位	監測標準	管制標準	106年第3季	106年第4季	107年第1季	107年第2季	107年第3季	107年第4季	108年第1季
水溫	℃	*	*	26.3	27.7	25.3	26.1	26.9	26.7	2.515
pH值	-	*	*	7.5	8	7.8	7.6	7.8	7.9	25.9
濁度	NTU	*	*	2.5	12	3	17	20	12	7.8
導電度	μmho/cm	*	*	783	1550	1460	1500	313	1380	10
總溶解固體	mg/L	1250	*	522	1010	916	947	202	934	1560
總硬度	mg/L	750	*	288	508	443	504	122	446	972
氯鹽	mg/L	625	*	54.5	196	183	188	13.4	187	475
總餘氯	mg/L	*	*	0.15	0.07	0.07	0.07	0.01	0.03	222
硫酸鹽	mg/L	625	*	23.1	306	186	206	20.3	127	0.07
硫化物	mg/L	*	*	ND<0.005	ND<0.005	<0.01	<0.01	ND<0.004	ND<0.004	182
氨氮	mg/L	0.25	*	0.35	1.25	1.14	1.14	0.16	0.78	<0.01
亞硝酸鹽氮	mg/L	5	10	<0.01	<0.01	<0.01	<0.01	0.03	<0.01	0.85
硝酸鹽氮	mg/L	50	100	0.07	0.04	0.06	0.08	0.11	0.04	<0.01
無機氮含量	mg/L	*	*	0.43	1.29	1.22	1.23	0.3	0.82	0.07
總含氮量	mg/L	*	*	0.63	2.38	1.61	1.87	0.45	1.08	0.94
氯鹽	mg/L	4	8	0.3	0.82	1.01	0.67	0.27	0.23	1.19
鎘	mg/L	0.025	0.05	ND<0.0003	ND<0.0003	ND<0.0003	ND<0.0003	ND<0.0003	<0.001	0.61
鉻	mg/L	0.25	0.5	ND<0.0027	ND<0.0027	ND<0.0027	ND<0.0027	ND<0.0027	ND<0.0027	ND<0.0003
銅	mg/L	5	10	ND<0.0024	0.023	<0.010	<0.010	<0.010	ND<0.0027	ND<0.0019
鎳	mg/L	0.5	1	ND<0.0027	<0.010	ND<0.0027	<0.010	<0.010	ND<0.0027	<0.010
鉛	mg/L	0.05	0.1	<0.010	<0.010	ND<0.0027	ND<0.0027	ND<0.0027	ND<0.0027	<0.010
鋅	mg/L	25	50	0.047	0.191	0.086	0.048	0.036	<0.010	ND<0.0027
汞	mg/L	0.01	0.02	ND<0.0002	ND<0.0002	ND<0.0002	ND<0.0002	ND<0.0002	ND<0.0002	0.072
砷	mg/L	0.25	0.5	0.0067	0.0069	0.0072	0.0067	ND<0.0002	0.0045	ND<0.0002
鐵	mg/L	1.5	*	0.186	0.572	0.313	0.239	0.021	ND<0.0030	0.0048
錳	mg/L	0.25	*	0.625	0.711	0.549	0.312	0.036	0.55	0.223
油脂	mg/L	*	*	ND<1.65	ND<1.65	ND<1.65	ND<1.65	ND<1.65	ND<1.65	0.534
總有機碳(TOC)	mg/L	10	*	2.2	1.3	1.3	0.7	1	0.8	ND<1.63
總酚	mg/L	0.14	*	ND<0.0016	ND<0.0016	ND<0.0016	ND<0.0016	<0.0040	ND<0.0016	0.9
2,4,5-三氯酚	mg/L	1.85	3.7	ND<0.00331	ND<0.00331	ND<0.00409	ND<0.00409	ND<0.00409	ND<0.00409	ND<0.0013
2,4,6-三氯酚	mg/L	0.05	0.1	ND<0.00314	ND<0.00314	ND<0.00428	ND<0.00428	ND<0.00428	ND<0.00428	ND<0.00419
五氯酚	mg/L	0.04	0.08	ND<0.00319	ND<0.00319	ND<0.00342	ND<0.00342	ND<0.00342	ND<0.00342	ND<0.00418
苯	mg/L	0.025	0.05	ND<0.00043	ND<0.00043	ND<0.00043	ND<0.00043	ND<0.00043	ND<0.00043	ND<0.00333
甲苯	mg/L	5	10	ND<0.00040	ND<0.00040	ND<0.00041	ND<0.00041	ND<0.00041	ND<0.00041	ND<0.00041
二甲苯	mg/L	50	100	ND<0.00062	ND<0.00062	ND<0.00066	ND<0.00066	ND<0.00066	ND<0.00066	ND<0.00037
乙苯	mg/L	3.5	7	ND<0.00042	ND<0.00042	ND<0.00044	ND<0.00044	ND<0.00044	ND<0.00044	ND<0.00058
氯苯	mg/L	0.5	1	ND<0.00040	ND<0.00040	ND<0.00044	ND<0.00044	ND<0.00044	ND<0.00044	ND<0.00038
1,4-二氯苯	mg/L	0.375	0.75	ND<0.00046	ND<0.00046	ND<0.00047	ND<0.00047	ND<0.00047	ND<0.00047	ND<0.00038
萘	mg/L	0.2	0.4	ND<0.00038	ND<0.00038	ND<0.00044	ND<0.00044	ND<0.00044	ND<0.00044	ND<0.00041
氯甲烷	mg/L	0.15	0.3	ND<0.00044	ND<0.00044	ND<0.00044	ND<0.00044	ND<0.00044	ND<0.00044	ND<0.00046
二氯甲烷	mg/L	0.025	0.05	ND<0.00046	ND<0.00046	ND<0.00046	ND<0.00046	ND<0.00046	ND<0.00046	ND<0.00040
氯仿	mg/L	0.5	1	ND<0.00045	ND<0.00045	ND<0.00047	ND<0.00047	ND<0.00047	ND<0.00047	ND<0.00045
1,1-二氯乙烷	mg/L	4.25	8.5	ND<0.00044	ND<0.00044	ND<0.00046	ND<0.00046	ND<0.00046	ND<0.00046	ND<0.00047
1,2-二氯乙烷	mg/L	3	6	0.00128	ND<0.00043	ND<0.00043	ND<0.00043	<0.00100	<0.00100	ND<0.00044
1,1,2-三氯乙烷	mg/L	0.025	0.05	ND<0.00048	ND<0.00048	ND<0.00046	ND<0.00046	ND<0.00046	ND<0.00046	ND<0.00041
氯乙烯	mg/L	0.01	0.02	ND<0.00046	ND<0.00046	ND<0.00046	ND<0.00046	ND<0.00046	ND<0.00046	ND<0.00036
1,1-二氯乙烯	mg/L	0.035	0.07	ND<0.00043	ND<0.00043	ND<0.00046	ND<0.00046	ND<0.00046	ND<0.00046	ND<0.00045
順-1,2-二氯乙烯	mg/L	0.35	0.7	ND<0.00042	ND<0.00042	ND<0.00047	ND<0.00047	ND<0.00047	ND<0.00047	ND<0.00045
反-1,2-二氯乙烯	mg/L	0.5	1	ND<0.00043	ND<0.00043	ND<0.00045	ND<0.00045	ND<0.00045	ND<0.00045	ND<0.00047
三氯乙烯	mg/L	0.025	0.05	ND<0.00043	ND<0.00043	ND<0.00043	ND<0.00043	ND<0.00043	ND<0.00043	ND<0.00042
四氯乙烯	mg/L	0.025	0.05	ND<0.00038	ND<0.00038	ND<0.00042	ND<0.00042	ND<0.00042	ND<0.00042	ND<0.00040
四氯化碳	mg/L	0.025	0.05	ND<0.00040	ND<0.00040	ND<0.00044	ND<0.00044	ND<0.00044	ND<0.00044	ND<0.00041
柴油總碳氫化合物	mg/L	*	*	ND<0.030	<0.101	ND<0.030	ND<0.030	ND<0.030	0.06	ND<0.00046
氫化物	mg/L	0.25	0.5	ND<0.001	<0.002	ND<0.001	ND<0.001	ND<0.001	ND<0.001	<0.100
甲基第三丁基醚	mg/L	0.5	1	ND<0.00044	ND<0.00044	ND<0.00044	ND<0.00044	ND<0.00044	ND<0.00044	ND<0.001
甲醛	mg/L	*	*	0.0151	0.00848	0.0285	ND<0.00212	<0.00572	0.00662	ND<0.00040
1,2-二氯苯	mg/L	0.025	0.05	ND<0.00044	ND<0.00044	ND<0.00048	ND<0.00048	ND<0.00048	ND<0.00048	0.00882
3,3'-二氯聯苯胺	mg/L	0.05	0.1	ND<0.00362	ND<0.00362	ND<0.00387	ND<0.00387	ND<0.00387	ND<0.00387	ND<0.00044
1,1,1-三氯乙烷	mg/L	1	2	ND<0.00039	ND<0.00039	ND<0.00046	ND<0.00046	ND<0.00046	ND<0.00046	ND<0.00372

註：1.「*」表示法規尚未規定，「-」表示並無監測

2.若低於方法偵測極限之測定值以「ND」表示，若高於方法偵測極限(MDL)但低於檢量線最低點濃度時，以「<檢測報告最低位數單位值」表示

3.第二類地下水污染管制標準法源：102.12.18 環署土字第 1020109478 號令發布。

4.第二類地下水污染監測標準法源：102.12.18 環署土字第 1020109443 號令發布。

灰塘#1 歷年之地下水水質與監測標準及管制標準比較

分析項目	單位	監測標準	管制標準	108年第2季	108年第3季	108年第四季	109年第1季	109年第2季	109年第3季	109年第4季
水溫	°C	*	*	26	27.8	29.1	21.1	24.5	28.6	27.4
pH值	-	*	*	7.5	6.5	7.4	7.4	7.5	7.3	7.5
濁度	NTU	*	*	5.7	32	1.9	19	23	3.2	40
導電度	μmho/cm	*	*	1630	262	1560	4760	1520	177	738
總溶解固體	mg/L	1250	*	1040	176	1190	342	940	121	226
總硬度	mg/L	750	*	507	110	487	126	482	69.4	259
氯鹽	mg/L	625	*	232	13.1	263	80.8	217	76.9	25.8
總餘氯	mg/L	*	*	0.17	ND<0.019	ND<0.02	0.05	0.08	0.05	0.02
硫酸鹽	mg/L	625	*	152	14	147	29.1	174	31.1	71.7
硫化物	mg/L	*	*	<0.01(0.007)	ND<0.0048	0.03	0.38	0.03	0.04	0.03
氨氣	mg/L	0.25	*	0.72	0.02	0.06	<0.05(0.05)	ND<0.030	0.06	ND<0.030
亞硝酸鹽氮	mg/L	5	10	<0.01(0.002)	0.01	0.01	0.01	0.01	<0.005(0.0020)	<0.005(0.002)
硝酸鹽氮	mg/L	50	100	0.06	0.19	0.54	0.81	<0.05(0.05)	0.33	ND<0.0153
無機氯含量	mg/L	*	*	0.78	0.22	0.61	0.86	0.08	0.39	<0.01
總含氯量	mg/L	*	*	1.1	0.45	0.69	1.2	0.14	0.44	0.49
氟鹽	mg/L	4	8	0.79	0.2	0.42	0.37	0.93	0.2	0.16
鎘	mg/L	0.025	0.05	ND<0.0003	ND<0.00041	ND<0.0019	ND<0.0019	ND<0.0013	ND<0.0013	ND<0.0013
鉻	mg/L	0.25	0.5	ND<0.0019	<0.005(0.001)	ND<0.0024	ND<0.0024	<0.010(0.003)	<0.010(0.003)	ND<0.0021
銅	mg/L	5	10	<0.010(0.0029)	<0.005(0.002)	<0.015(0.002)	ND<0.0018	ND<0.0028	ND<0.0028	ND<0.0028
鎳	mg/L	0.5	1	ND<0.0021	<0.01(0.001)	ND<0.0022	ND<0.0022	<0.010(0.003)	ND<0.0026	ND<0.0026
鉛	mg/L	0.05	0.1	ND<0.0027	ND<0.0030	ND<0.0020	ND<0.0020	ND<0.0019	ND<0.0019	ND<0.0019
鋅	mg/L	25	50	0.06	0.243	0.067	0.051	0.100	0.193	ND<0.0023
汞	mg/L	0.01	0.02	ND<0.0002	ND<0.00081	ND<0.0001	ND<0.0001	ND<0.0001	ND<0.0001	ND<0.0001
砷	mg/L	0.25	0.5	0.0026	0.001	ND<0.00033	0.0014	0.0023	0.0011	0.0041
鐵	mg/L	1.5	*	0.236	<0.01(0.007)	0.079	0.047	1.03	0.21	0.12
錳	mg/L	0.25	*	0.495	0.028	1.38	<0.015(0.005)	0.578	0.053	0.054
油脂	mg/L	*	*	ND<1.63	ND<2.0	ND<0.5	1	ND<0.5	ND<0.5	ND<0.5
總有機碳(TOC)	mg/L	10	*	0.7	1.2	1.7	1.6	2.7	1.3	2.6
總酚	mg/L	0.14	*	<0.0040(0.0363)	ND<0.0039	<0.01(0.0075)	<0.01(0.0066)	0.0285	ND<0.0027	ND<0.0027
2,4,5-三氯酚	mg/L	1.85	3.7	ND<0.00419	ND<0.00039	ND<0.00076	ND<0.00076	ND<0.00121	ND<0.00121	ND<0.00121
2,4,6-三氯酚	mg/L	0.05	0.1	ND<0.00418	ND<0.00038	ND<0.00060	ND<0.00060	ND<0.00083	ND<0.00083	ND<0.00083
五氯酚	mg/L	0.04	0.08	ND<0.00333	ND<0.00042	ND<0.00058	ND<0.00058	ND<0.00067	ND<0.00067	ND<0.00067
苯	mg/L	0.025	0.05	ND<0.00041	ND<0.00011	ND<0.00026	ND<0.00026	ND<0.00017	ND<0.00017	ND<0.00017
甲苯	mg/L	5	10	ND<0.00037	ND<0.00022	ND<0.00027	ND<0.00027	ND<0.00014	ND<0.00014	ND<0.00014
二甲苯	mg/L	50	100	ND<0.00058	ND<0.00016	ND<0.00062	ND<0.00062	ND<0.00039	ND<0.00039	ND<0.00039
乙苯	mg/L	3.5	7	ND<0.00038	ND<0.00011	ND<0.00024	ND<0.00024	ND<0.00013	ND<0.00013	ND<0.00013
氯苯	mg/L	0.5	1	ND<0.00038	ND<0.00010	ND<0.00030	ND<0.00030	ND<0.00015	ND<0.00015	ND<0.00015
1,4-二氯苯	mg/L	0.375	0.75	ND<0.00041	ND<0.00011	ND<0.00024	ND<0.00024	ND<0.00021	ND<0.00021	ND<0.00021
萘	mg/L	0.2	0.4	ND<0.00046	ND<0.00020	ND<0.00027	ND<0.00027	ND<0.00025	ND<0.00025	ND<0.00025
氯甲烷	mg/L	0.15	0.3	ND<0.00040	ND<0.00080	ND<0.00023	ND<0.00023	ND<0.00027	ND<0.00027	ND<0.00027
二氯甲烷	mg/L	0.025	0.05	ND<0.00045	ND<0.00015	ND<0.00030	ND<0.00030	ND<0.00017	ND<0.00017	ND<0.00017
氯仿	mg/L	0.5	1	ND<0.00047	ND<0.00011	ND<0.00026	ND<0.00026	ND<0.00017	ND<0.00017	ND<0.00017
1,1-二氯乙烷	mg/L	4.25	8.5	ND<0.00044	ND<0.00070	ND<0.00026	ND<0.00026	ND<0.00016	ND<0.00016	ND<0.00016
1,2-二氯乙烷	mg/L	3	6	ND<0.00041	0.00282	ND<0.00024	ND<0.00024	ND<0.00016	ND<0.00016	ND<0.00016
1,1,2-三氯乙烷	mg/L	0.025	0.05	ND<0.00036	ND<0.00013	ND<0.00026	ND<0.00026	ND<0.00013	ND<0.00013	ND<0.00013
氯乙烯	mg/L	0.01	0.02	ND<0.00045	ND<0.00078	ND<0.00030	ND<0.00030	ND<0.00017	ND<0.00017	ND<0.00017
1,1-二氯乙烯	mg/L	0.035	0.07	ND<0.00045	ND<0.00011	ND<0.00028	ND<0.00028	ND<0.00016	ND<0.00016	ND<0.00016
順-1,2-二氯乙烯	mg/L	0.35	0.7	ND<0.00047	ND<0.00012	ND<0.00027	ND<0.00027	ND<0.00014	ND<0.00014	ND<0.00014
反-1,2-二氯乙烯	mg/L	0.5	1	ND<0.00042	ND<0.00011	ND<0.00027	ND<0.00027	ND<0.00012	ND<0.00012	ND<0.00012
三氯乙烯	mg/L	0.025	0.05	ND<0.00040	ND<0.00010	ND<0.00024	ND<0.00024	ND<0.00013	ND<0.00013	ND<0.00013
四氯乙烯	mg/L	0.025	0.05	ND<0.00041	ND<0.00013	ND<0.00028	ND<0.00028	ND<0.00016	ND<0.00016	ND<0.00016
四氯化碳	mg/L	0.025	0.05	ND<0.00046	ND<0.00012	ND<0.00032	ND<0.00032	ND<0.00016	ND<0.00016	ND<0.00016
柴油總碳氫化合物	mg/L	*	*	ND<0.030	<0.050(0.009)	ND<0.0380	ND<0.0380	ND<0.0380	ND<0.0380	ND<0.0380
氰化物	mg/L	0.25	0.5	ND<0.001	<0.004(0.001)	ND<0.0015	ND<0.0015	ND<0.0014	ND<0.0014	ND<0.0014
甲基第三丁基醚	mg/L	0.5	1	ND<0.00040	ND<0.00010	ND<0.00032	ND<0.00032	ND<0.00028	ND<0.00028	ND<0.00028
甲醛	mg/L	*	*	0.00887	<0.286(0.00986)	ND<0.0119	<0.1(0.0200)	ND<0.0119	ND<0.0119	ND<0.0119
1,2-二氯苯	mg/L	0.025	0.05	ND<0.00044	ND<0.00014	ND<0.00025	ND<0.00025	ND<0.00022	ND<0.00022	ND<0.00022
3,3'-二氯聯苯胺	mg/L	0.05	0.1	ND<0.00372	ND<0.00290	ND<0.00069	ND<0.00069	ND<0.00087	ND<0.00087	ND<0.00087
1,1,1-三氯乙烷	mg/L	1	2	ND<0.00046	ND<0.00012	ND<0.00024	ND<0.00024	ND<0.00016	ND<0.00016	ND<0.00016

註：1.「*」表示法規尚未規定，「-」表示並無監測

2.若低於方法偵測極限之測定值以「ND」表示，若高於方法偵測極限(MDL)但低於檢量線最低點濃度時，以『<檢測報告最低位數單位值』表示

3.第二類地下水污染管制標準法源：102.12.18 環署土字第 1020109478 號令發布。

4.第二類地下水污染監測標準法源：102.12.18 環署土字第 1020109443 號令發布。

灰塘#1 歷年之地下水水質與監測標準及管制標準比較

分析項目	單位	監測標準	管制標準	110 年第 1 季	110 年第 2 季	110 年第 3 季	110 年第 4 季	111 年第 1 季	111 年第 2 季	111 年第 3 季
水溫	°C	*	*	24.3	24.5	28.4	30.3	21.1	25.4	28.8
pH 值	-	*	*	7.7	7.7	7.6	7.5	7.8	7.1	6.8
濁度	NTU	*	*	10	1.7	18	2.6	2.5	3.9	0.85
導電度	μmho/cm	*	*	562	1200	1200	1320	1360	2460	174
總溶解固體	mg/L	1250	*	770	742	578	748	437	469	710
總硬度	mg/L	750	*	146	452	406	386	269	259	76.1
氯鹽	mg/L	625	*	75.6	98.7	69.6	69.1	49.7	18.8	36.8
總餘氯	mg/L	*	*	0.02	ND<0.02	ND<0.02	0.02	0.04	0.31	0.38
硫酸鹽	mg/L	625	*	67.5	37.9	145	52.1	80.8	189	59
硫化物	mg/L	*	*	0.12	0.22	0.1	0.19	0.13	<0.025(0.02)	0.05
氨氮	mg/L	0.25	*	ND<0.030	ND<0.024	ND<0.024	ND<0.024	ND<0.024	0.19	ND<0.024
亞硝酸鹽氮	mg/L	5	10	<0.005(0.002)	ND<0.0016	ND<0.0016	ND<0.0016	ND<0.0016	ND<0.0015	ND<0.0015
硝酸鹽氮	mg/L	50	100	ND<0.0153	0.21	ND<0.0128	ND<0.0128	ND<0.0128	ND<0.0147	ND<0.0147
無機氮含量	mg/L	*	*	<0.01	0.23	0.02	<0.01	0.02	0.2	<0.01
總含氮量	mg/L	*	*	0.05	0.33	0.08	0.41	0.72	0.31	0.62
氯鹽	mg/L	4	8	0.49	0.62	0.16	0.47	0.27	0.25	0.18
鎘	mg/L	0.025	0.05	ND<0.0013	ND<0.0017	ND<0.0017	ND<0.0017	ND<0.0017	ND<0.0022	ND<0.0022
鎘	mg/L	0.25	0.5	ND<0.0021	ND<0.0024	ND<0.0024	ND<0.0024	ND<0.0024	ND<0.0031	ND<0.0031
銅	mg/L	5	10	ND<0.0028	ND<0.0022	ND<0.0022	ND<0.0022	ND<0.0022	ND<0.0021	ND<0.0037
鎳	mg/L	0.5	1	ND<0.0026	ND<0.0021	ND<0.0021	ND<0.0021	ND<0.0021	ND<0.0015	ND<0.0038
鉛	mg/L	0.05	0.1	ND<0.0019	ND<0.0020	ND<0.0020	ND<0.0020	ND<0.0020	ND<0.0020	ND<0.0020
鋅	mg/L	25	50	ND<0.0023	ND<0.0020	ND<0.0020	ND<0.0020	ND<0.0020	ND<0.0030	ND<0.0030
汞	mg/L	0.01	0.02	ND<0.0001	ND<0.0001	ND<0.0001	ND<0.0001	ND<0.0001	ND<0.0001	ND<0.0001
砷	mg/L	0.25	0.5	0.0048	0.0015	<0.0010(0.0002)	<0.0010(0.0002)	ND<0.0002	0.0073	ND<0.00041
鐵	mg/L	1.5	*	0.204	0.268	0.105	0.262	0.252	ND<0.0101	0.153
錳	mg/L	0.25	*	0.372	0.085	ND<0.0022	0.169	0.371	ND<0.0027	ND<0.0027
油脂	mg/L	*	*	ND<0.5	ND<0.5	ND<0.5	ND<0.5	ND<0.5	ND<0.5	ND<0.5
總有機碳(TOC)	mg/L	10	*	1.2	1.8	1.2	1.2	2.4	1.8	1.7
總酚	mg/L	0.14	*	ND<0.0027	ND<0.0035	ND<0.0035	ND<0.0035	ND<0.0035	ND<0.0046	ND<0.0046
2,4,5-三氯酚	mg/L	1.85	3.7	ND<0.00121	ND<0.00120	ND<0.00120	ND<0.00120	ND<0.00120	ND<0.00072	ND<0.00072
2,4,6-三氯酚	mg/L	0.05	0.1	ND<0.00083	ND<0.00089	ND<0.00089	ND<0.00089	ND<0.00089	ND<0.00063	ND<0.00063
五氯酚	mg/L	0.04	0.08	ND<0.00067	ND<0.00066	ND<0.00066	ND<0.00066	ND<0.00066	ND<0.00038	ND<0.00038
苯	mg/L	0.025	0.05	ND<0.00017	ND<0.00026	ND<0.00026	ND<0.00026	ND<0.00026	ND<0.00031	ND<0.00019
甲苯	mg/L	5	10	ND<0.00014	ND<0.00029	ND<0.00029	ND<0.00029	ND<0.00029	ND<0.00031	ND<0.00022
二甲苯	mg/L	50	100	ND<0.00039	ND<0.00052	ND<0.00052	ND<0.00052	ND<0.00052	ND<0.00076	ND<0.00045
乙苯	mg/L	3.5	7	ND<0.00013	ND<0.00020	ND<0.00020	ND<0.00020	ND<0.00020	ND<0.00028	ND<0.00015
氯苯	mg/L	0.5	1	ND<0.00015	ND<0.00030	ND<0.00030	ND<0.00030	ND<0.00030	ND<0.00033	ND<0.00018
1,4-二氯苯	mg/L	0.375	0.75	ND<0.00021	ND<0.00021	ND<0.00021	ND<0.00021	ND<0.00021	ND<0.00026	ND<0.00017
萘	mg/L	0.2	0.4	ND<0.00025	ND<0.00026	ND<0.00026	ND<0.00026	ND<0.00026	ND<0.00021	ND<0.00019
氯甲烷	mg/L	0.15	0.3	ND<0.00027	ND<0.00021	ND<0.00021	ND<0.00021	ND<0.00021	ND<0.00030	ND<0.00022
二氯甲烷	mg/L	0.025	0.05	ND<0.00017	ND<0.00031	ND<0.00031	ND<0.00031	ND<0.00031	ND<0.00041	ND<0.00036
氯仿	mg/L	0.5	1	ND<0.00017	ND<0.00024	ND<0.00024	ND<0.00024	ND<0.00024	ND<0.00032	ND<0.00018
1,1-二氯乙烷	mg/L	4.25	8.5	ND<0.00016	ND<0.00023	ND<0.00023	ND<0.00023	ND<0.00023	ND<0.00034	ND<0.00018
1,2-二氯乙烷	mg/L	3	6	ND<0.00016	ND<0.00029	ND<0.00029	ND<0.00029	ND<0.00029	ND<0.00037	ND<0.00030
1,1,2-三氯乙烷	mg/L	0.025	0.05	ND<0.00013	ND<0.00020	ND<0.00020	ND<0.00020	ND<0.00020	ND<0.00038	ND<0.00013
氯乙烯	mg/L	0.01	0.02	ND<0.00017	ND<0.00023	ND<0.00023	ND<0.00023	ND<0.00023	ND<0.00033	ND<0.00018
1,1-二氯乙烯	mg/L	0.035	0.07	ND<0.00016	ND<0.00024	ND<0.00024	ND<0.00024	ND<0.00024	ND<0.00035	ND<0.00018
順-1,2-二氯乙烯	mg/L	0.35	0.7	ND<0.00014	ND<0.00029	ND<0.00029	ND<0.00029	ND<0.00029	ND<0.00029	ND<0.00021
反-1,2-二氯乙烯	mg/L	0.5	1	ND<0.00012	ND<0.00028	ND<0.00028	ND<0.00028	ND<0.00028	ND<0.00034	ND<0.00025
三氯乙烯	mg/L	0.025	0.05	ND<0.00013	ND<0.00021	ND<0.00021	ND<0.00021	ND<0.00021	ND<0.00031	ND<0.00016
四氯乙烯	mg/L	0.025	0.05	ND<0.00016	ND<0.00024	ND<0.00024	ND<0.00024	ND<0.00024	ND<0.00036	ND<0.00017
四氯化碳	mg/L	0.025	0.05	ND<0.00016	ND<0.00032	ND<0.00032	ND<0.00032	ND<0.00032	ND<0.00037	ND<0.00020
柴油總碳氫化合物	mg/L	*	*	ND<0.0380	ND<0.0380	ND<0.0380	ND<0.0380	ND<0.0380	ND<0.0380	ND<0.0380
氰化物	mg/L	0.25	0.5	ND<0.0014	ND<0.0014	ND<0.0014	ND<0.0014	ND<0.0014	ND<0.0017	ND<0.0017
甲基第三丁基醚	mg/L	0.5	1	ND<0.00028	ND<0.00030	ND<0.00030	ND<0.00030	ND<0.00030	<0.001(0.00038)	ND<0.00022
甲醛	mg/L	*	*	ND<0.0119	ND<0.0119	ND<0.0119	ND<0.0119	ND<0.0119	ND<0.0119	ND<0.0119
1,2-二氯苯	mg/L	0.025	0.05	ND<0.00022	ND<0.00024	ND<0.00024	ND<0.00024	ND<0.00024	ND<0.00029	ND<0.00018
3,3'-二氯聯苯胺	mg/L	0.05	0.1	ND<0.00087	ND<0.00086	ND<0.00086	ND<0.00086	ND<0.00086	ND<0.00053	ND<0.00053
1,1,1-三氯乙烷	mg/L	1	2	ND<0.00016	ND<0.00022	ND<0.00022	ND<0.00022	ND<0.00022	ND<0.00036	ND<0.00015

註：1.「*」表示法規尚未規定，「-」表示並無監測

2.若低於方法偵測極限之測定值以「ND」表示，若高於方法偵測極限(MDL)但低於檢量線最低點濃度時，以「<檢測報告最低位數單位值」表示

3.第二類地下水污染管制標準法源：102.12.18 環署土字第 1020109478 號令發布。

4.第二類地下水污染監測標準法源：102.12.18 環署土字第 1020109443 號令發布。

灰塘#1 歷年之地下水水質與監測標準及管制標準比較

分析項目	單位	監測標準	管制標準	111 年第 4 季	112 年第 1 季				
水溫	℃	*	*	27.1	25.6				
pH 值	-	*	*	7.4	7.6				
濁度	NTU	*	*	0.8	26.7				
導電度	μmho/cm	*	*	1240	1340				
總溶解固體	mg/L	1250	*	656	478				
總硬度	mg/L	750	*	276	115				
氯鹽	mg/L	625	*	36.7	35.5				
總餘氯	mg/L	*	*	0.01	0.29				
硫酸鹽	mg/L	625	*	57.4	59				
硫化物	mg/L	*	*	0.03	0.03				
氨氮	mg/L	0.25	*	ND<0.024	ND<0.024				
亞硝酸鹽氮	mg/L	5	10	ND<0.0015	ND<0.0015				
硝酸鹽氮	mg/L	50	100	ND<0.0147	ND<0.0147				
無機氮含量	mg/L	*	*	<0.01	0.02				
總含氮量	mg/L	*	*	0.12	0.11				
氯鹽	mg/L	4	8	0.19	0.34				
鎘	mg/L	0.025	0.05	ND<0.0022	ND<0.0022				
鉻	mg/L	0.25	0.5	ND<0.0031	ND<0.0031				
銅	mg/L	5	10	ND<0.0037	ND<0.0037				
鎳	mg/L	0.5	1	ND<0.0038	ND<0.0038				
鉛	mg/L	0.05	0.1	ND<0.0020	ND<0.0020				
鋅	mg/L	25	50	ND<0.0030	ND<0.0030				
汞	mg/L	0.01	0.02	ND<0.0001	ND<0.0001				
砷	mg/L	0.25	0.5	0.0018	ND<0.00014				
鐵	mg/L	1.5	*	0.2	0.102				
錳	mg/L	0.25	*	ND<0.0027	ND<0.0027				
油脂	mg/L	*	*	ND<0.5	ND<0.5				
總有機碳(TOC)	mg/L	10	*	1.5	1.8				
總酚	mg/L	0.14	*	ND<0.0046	ND<0.0046				
2,4,5-三氯酚	mg/L	1.85	3.7	ND<0.00072	ND<0.00072				
2,4,6-三氯酚	mg/L	0.05	0.1	ND<0.00063	ND<0.00063				
五氯酚	mg/L	0.04	0.08	ND<0.00038	ND<0.00038				
苯	mg/L	0.025	0.05	ND<0.00019	ND<0.00031				
甲苯	mg/L	5	10	ND<0.00022	ND<0.00022				
二甲苯	mg/L	50	100	ND<0.00045	ND<0.00076				
乙苯	mg/L	3.5	7	ND<0.00015	ND<0.00028				
氯苯	mg/L	0.5	1	ND<0.00018	ND<0.00033				
1,4-二氯苯	mg/L	0.375	0.75	ND<0.00017	ND<0.00026				
萘	mg/L	0.2	0.4	ND<0.00019	ND<0.00021				
氯甲烷	mg/L	0.15	0.3	ND<0.00022	ND<0.00030				
二氯甲烷	mg/L	0.025	0.05	ND<0.00036	ND<0.00041				
氯仿	mg/L	0.5	1	ND<0.00018	ND<0.00032				
1,1-二氯乙烷	mg/L	4.25	8.5	ND<0.00018	ND<0.00034				
1,2-二氯乙烷	mg/L	3	6	ND<0.00030	ND<0.00037				
1,1,2-三氯乙烷	mg/L	0.025	0.05	ND<0.00013	ND<0.00013				
氯乙烯	mg/L	0.01	0.02	ND<0.00018	ND<0.00033				
1,1-二氯乙烯	mg/L	0.035	0.07	ND<0.00018	ND<0.00035				
順-1,2-二氯乙烯	mg/L	0.35	0.7	ND<0.00021	ND<0.00029				
反-1,2-二氯乙烯	mg/L	0.5	1	ND<0.00025	ND<0.00034				
三氯乙烯	mg/L	0.025	0.05	ND<0.00016	ND<0.00016				
四氯乙烯	mg/L	0.025	0.05	ND<0.00017	ND<0.00036				
四氯化碳	mg/L	0.025	0.05	ND<0.00020	ND<0.00037				
柴油總碳氫化合物	mg/L	*	*	ND<0.0380	ND<0.0380				
氰化物	mg/L	0.25	0.5	ND<0.0017	ND<0.0017				
甲基第三基醚	mg/L	0.5	1	ND<0.00022	ND<0.00029				
甲醛	mg/L	*	*	ND<0.0119	ND<0.0119				
1,2-二氯苯	mg/L	0.025	0.05	ND<0.00018	ND<0.00029				
3,3'-二氯聯苯胺	mg/L	0.05	0.1	ND<0.00053	ND<0.00053				
1,1,1-三氯乙烷	mg/L	1	2	ND<0.00015	ND<0.00036				

註：1.「*」表示法規尚未規定，“-”表示並無監測

2.若低於方法偵測極限之測定值以「ND」表示，若高於方法偵測極限(MDL)但低於檢量線最低點濃度時，以『<檢測報告最低位數單位值』表示

3.第二類地下水污染管制標準法源：102.12.18 環署土字第 1020109478 號令發布。

4.第二類地下水污染監測標準法源：102.12.18 環署土字第 1020109443 號令發布。

灰塘#2 歷年之地下水水質與監測標準及管制標準比較

分析項目	單位	監測標準	管制標準	88年 第2季	88年 第3季	88年 第4季	89年 第1季	89年 第2季	89年 第3季
水溫	°C	*	*	30.8	33.7	30.3	20.5	28.1	29.7
pH值	-	*	*	7.9	8	7.9	7.4	8.05	7.57
濁度	NTU	*	*	11	17	0.38	32.5	47.3	13.8
導電度	μ mho/cm	*	*	9300	23000	34200	41000	5180	10450
總溶解固體	mg/L	*	*	—	—	—	—	—	—
總硬度	mg/L	*	*	—	—	—	—	—	—
氯鹽	mg/L	*	*	13000	14200	13400	14100	2026	2990
總餘氯	mg/L	*	*	—	—	—	—	—	—
硫酸鹽	mg/L	*	*	—	—	—	—	—	—
硫化物	mg/L	*	*	—	—	—	—	—	—
氨氮	mg/L	*	*	—	—	—	—	—	—
亞硝酸鹽氮	mg/L	*	*	—	—	—	—	—	—
硝酸鹽氮	mg/L	*	*	—	—	—	—	—	—
無機氯含量	mg/L	*	*	—	—	—	—	—	—
總含氮量	mg/L	*	*	—	—	—	—	—	—
氟鹽	mg/L	*	*	—	—	—	—	—	—
鎘	mg/L	*	*	0.07	<0.003	0.007	0.138	<0.0021	<0.0089
鉻	mg/L	*	*	0.03	<0.01	<0.01	<0.01	<0.0063	<0.0095
銅	mg/L	*	*	0.04	0.05	0.07	0.14	<0.0079	<0.0068
鎳	mg/L	*	*	0.23	0.2	0.29	0.47	0.054	0.068
鉛	mg/L	*	*	0.7	0.56	0.69	1.07	<0.0384	<0.0151
鋅	mg/L	*	*	0.12	0.08	0.08	0.16	0.082	0.078
汞	mg/L	*	*	0.00055	0.0005	<0.00006	0.0021	<0.0010	<0.0010
砷	mg/L	*	*	<0.005	<0.0055	<0.0055	<0.006	0.0024	0.0017
鐵	mg/L	*	*	0.47	0.49	0.29	0.9	0.584	0.646
錳	mg/L	*	*	2.2	2.6	2.1	2.76	0.414	0.54
油脂	mg/L	*	*	—	—	—	—	—	—
總有機碳(TOC)	mg/L	*	*	—	—	—	—	—	—
總酚	mg/L	*	*	—	—	—	—	—	—
2,4,5-三氯酚	mg/L	*	*	—	—	—	—	—	—
2,4,6-三氯酚	mg/L	*	*	—	—	—	—	—	—
五氯酚	mg/L	*	*	—	—	—	—	—	—
苯	mg/L	*	*	—	—	—	—	—	—
甲苯	mg/L	*	*	—	—	—	—	—	—
二甲苯	mg/L	*	*	—	—	—	—	—	—
乙苯	mg/L	*	*	—	—	—	—	—	—
氯苯	mg/L	*	*	—	—	—	—	—	—
1,4-二氯苯	mg/L	*	*	—	—	—	—	—	—
萘	mg/L	*	*	—	—	—	—	—	—
氯甲烷	mg/L	*	*	—	—	—	—	—	—
二氯甲烷	mg/L	*	*	—	—	—	—	—	—
氯仿	mg/L	*	*	—	—	—	—	—	—
1,1-二氯乙烷	mg/L	*	*	—	—	—	—	—	—
1,2-二氯乙烷	mg/L	*	*	—	—	—	—	—	—
1,1,2-三氯乙烷	mg/L	*	*	—	—	—	—	—	—
氯乙烯	mg/L	*	*	—	—	—	—	—	—
1,1-二氯乙烯	mg/L	*	*	—	—	—	—	—	—
順-1,2-二氯乙烯	mg/L	*	*	—	—	—	—	—	—
反-1,2-二氯乙烯	mg/L	*	*	—	—	—	—	—	—
三氯乙烯	mg/L	*	*	—	—	—	—	—	—
四氯乙烯	mg/L	*	*	—	—	—	—	—	—
四氯化碳	mg/L	*	*	—	—	—	—	—	—
氯化物	mg/L	*	*	—	—	—	—	—	—
甲基第三丁基醚	mg/L	*	*	—	—	—	—	—	—
甲醛	mg/L	*	*	—	—	—	—	—	—
1,2-二氯苯	mg/L	*	*	—	—	—	—	—	—
3,3'-二氯聯苯胺	mg/L	*	*	—	—	—	—	—	—
1,1,1-三氯乙烷	mg/L	*	*	—	—	—	—	—	—
總柴油碳氫化合物	mg/L	*	*	—	—	—	—	—	—

註：1.「*」表示法規尚未規定，“—”表示並無監測

2.若低於方法偵測極限之測定值以「ND」表示，若高於方法偵測極限(MDL)但低於檢量線最低點濃度時，以『<檢測報告最低位數單位值』表示

灰塘#2 歷年之地下水水質與監測標準及管制標準比較

分析項目	單位	監測基準	管制標準	90年 第1季	90年 第2季	90年 第3季	90年 第4季	91年 第1季	91年 第2季	91年 第3季	91年 第4季
水溫	℃	*	*	22.5	28.1	29.7	28.5	27	26.5	31	27.2
pH值	-	*	*	7.67	7.81	7.68	7.78	7.51	7.6	7.38	7.85
濁度	NTU	*	*	5.2	5.31	4.08	1.6	7.59	3.44	82.1	71.7
導電度	μmho/cm	*	*	11360	9853	9750	7520	22700	15330	17740	18240
總溶解固體	mg/L	1250	*	—	—	—	—	—	—	—	—
總硬度	mg/L	750	*	—	—	—	—	—	—	—	—
氯鹽	mg/L	625	*	3431	1232	2844	2122	6785	5126	8423	6455
總餘氯	mg/L	*	*	—	—	—	—	—	—	—	—
硫酸鹽	mg/L	625	*	—	—	—	—	—	—	—	—
硫化物	mg/L	*	*	—	—	—	—	—	—	—	—
氨氮	mg/L	0.25	*	—	—	—	—	—	—	—	—
亞硝酸鹽氮	mg/L	*	10	—	—	—	—	—	—	—	—
硝酸鹽氮	mg/L	25	100	—	—	—	—	—	—	—	—
無機氮含量	mg/L	*	*	—	—	—	—	—	—	—	—
總含氮量	mg/L	*	*	—	—	—	—	—	—	—	—
氟鹽	mg/L	*	*	—	—	—	—	—	—	—	—
鎘	mg/L	0.025	0.05	<0.0057	<0.0064	<0.0047	<0.0047	<0.0029	<0.0046	<0.0046	<0.0111
鉻	mg/L	0.25	0.5	<0.0024	<0.0081	<0.0038	<0.0038	<0.0067	<0.0107	<0.0107	0.004
銅	mg/L	5	10	<0.0155	<0.0064	<0.0034	<0.0034	<0.0038	<0.0151	<0.0151	<0.0045
鎳	mg/L	*	1	0.016	<0.006	<0.0071	<0.0071	0.013	<0.0038	<0.0038	0.017
鉛	mg/L	0.25	0.5	<0.0174	<0.0131	<0.0135	<0.0135	<0.0174	<0.0099	<0.0099	<0.0103
鋅	mg/L	25	50	0.061	0.027	0.023	0.011	<0.098	0.0465	0.089	0.097
汞	mg/L	*	0.02	0.0015	<0.0005	<0.0005	<0.0005	<0.0002	<0.0002	<0.0002	<0.0002
砷	mg/L	0.25	0.5	0.0014	<0.0055	<0.0055	<0.0055	<0.0019	<0.0003	<0.0168	<0.0342
鐵	mg/L	1.5	*	0.208	0.511	1.621	<0.0045	9.408	0.041	0.18	0.02
錳	mg/L	0.25	*	0.5	0.083	0.536	0.325	1.945	0.908	1.694	1.627
油脂	mg/L	*	*	—	—	—	—	—	—	—	—
總有機碳(TOC)	mg/L	10	*	—	—	—	—	—	—	—	—
總酚	mg/L	*	0.14	—	—	—	—	—	—	—	—
2,4,5-三氯酚	mg/L	*	*	—	—	—	—	—	—	—	—
2,4,6-三氯酚	mg/L	*	*	—	—	—	—	—	—	—	—
五氯酚	mg/L	*	*	—	—	—	—	—	—	—	—
苯	mg/L	*	0.05	—	—	—	—	—	—	—	—
甲苯	mg/L	*	10	—	—	—	—	—	—	—	—
二甲苯	mg/L	*	*	—	—	—	—	—	—	—	—
乙苯	mg/L	*	*	—	—	—	—	—	—	—	—
氯苯	mg/L	*	1	—	—	—	—	—	—	—	—
1,4-二氯苯	mg/L	*	0.75	—	—	—	—	—	—	—	—
萘	mg/L	*	0.4	—	—	—	—	—	—	—	—
氯甲烷	mg/L	*	0.3	—	—	—	—	—	—	—	—
二氯甲烷	mg/L	*	*	—	—	—	—	—	—	—	—
氯仿	mg/L	*	1	—	—	—	—	—	—	—	—
1,1-二氯乙烷	mg/L	*	8.5	—	—	—	—	—	—	—	—
1,2-二氯乙烷	mg/L	*	0.05	—	—	—	—	—	—	—	—
1,1,2-三氯乙烷	mg/L	*	*	—	—	—	—	—	—	—	—
氯乙烯	mg/L	*	0.02	—	—	—	—	—	—	—	—
1,1-二氯乙烯	mg/L	*	0.07	—	—	—	—	—	—	—	—
順-1,2-二氯乙烯	mg/L	*	0.7	—	—	—	—	—	—	—	—
反-1,2-二氯乙烯	mg/L	*	1	—	—	—	—	—	—	—	—
三氯乙烯	mg/L	*	0.05	—	—	—	—	—	—	—	—
四氯乙烯	mg/L	*	0.05	—	—	—	—	—	—	—	—
四氯化碳	mg/L	*	0.05	—	—	—	—	—	—	—	—
氯化物	mg/L	*	*	—	—	—	—	—	—	—	—
甲基第三丁基醚	mg/L	*	*	—	—	—	—	—	—	—	—
甲醛	mg/L	*	*	—	—	—	—	—	—	—	—
1,2-二氯苯	mg/L	*	*	—	—	—	—	—	—	—	—
3,3'-二氯聯苯胺	mg/L	*	*	—	—	—	—	—	—	—	—
1,1,1-三氯乙烷	mg/L	*	*	—	—	—	—	—	—	—	—
總柴油碳氫化合物	mg/L	*	*	—	—	—	—	—	—	—	—

註：1.「*」表示法規尚未規定，“—”表示並無監測

2.若低於方法偵測極限之測定值以「ND」表示，若高於方法偵測極限(MDL)但低於檢量線最低點濃度時，以「<檢測報告最低位數單位值」表示

3.第二類地下水污染管制標準法源：90.11.21 環署水字第 0073680 號令發布。

4.第二類地下水污染監測標準法源：90.11.21 環署水字第 0073671 號令發布。

灰塘#2 歷年之地下水水質與監測標準及管制標準比較

分析項目	單位	監測基準	管制標準	92年 第1季	92年 第2季	92年 第3季	92年 第4季	93年 第1季	93年 第2季	93年 第3季	93年 第4季
水溫	℃	*	*	27.4	28.2	30.1	30.5	29.6	29	26.4	30.7
pH值	-	*	*	7.8	7.58	7.45	7.11	7.2	7.39	7.29	7.38
濁度	NTU	*	*	36.02	35.9	20.88	33.36	25.28	53.12	3.67	40.67
導電度	μmho/cm	*	*	6650	7500	11020	24820	24310	24280	11230	27900
總溶解固體	mg/L	1250	*	—	—	—	—	—	—	—	—
總硬度	mg/L	750	*	—	—	—	—	—	—	—	—
氯鹽	mg/L	625	*	6455	1837	7752	10984	10330	11616	8385	13031
總餘氯	mg/L	*	*	—	—	—	—	—	—	—	—
硫酸鹽	mg/L	625	*	—	—	—	—	—	—	—	—
硫化物	mg/L	*	*	—	—	—	—	—	—	—	—
氯氣	mg/L	0.25	*	—	—	—	—	—	—	—	—
亞硝酸鹽氮	mg/L	*	10	—	—	—	—	—	—	—	—
硝酸鹽氮	mg/L	25	100	—	—	—	—	—	—	—	—
無機氯含量	mg/L	*	*	—	—	—	—	—	—	—	—
總含氯量	mg/L	*	*	—	—	—	—	—	—	—	—
氯鹽	mg/L	*	*	—	—	—	—	—	—	—	—
鎘	mg/L	0.025	0.05	<0.0038	<0.0048	<0.0057	<0.0057	0.001	<0.0002	<0.0002	0.0022
鉻	mg/L	0.25	0.5	<0.0029	0.035	<0.0029	0.008	<0.005	<0.005	<0.005	<0.005
銅	mg/L	5	10	<0.0045	<0.0030	<0.0066	0.008	0.001	<0.001	<0.001	<0.001
鎳	mg/L	*	1	<0.004	0.009	<0.0062	0.008	0.003	0.002	0.0022	0.0022
鉛	mg/L	0.25	0.5	<0.0087	<0.0180	<0.0196	<0.0196	0.011	<0.0196	<0.0044	<0.0044
鋅	mg/L	25	50	0.095	0.021	0.046	0.04	0.143	0.029	0.0711	0.1689
汞	mg/L	*	0.02	<0.0002	<0.0002	<0.0002	0.0001	<0.0001	<0.0002	<0.0002	<0.0002
砷	mg/L	0.25	0.5	0.016	<0.0115	<0.0173	0.013	0.007	<0.0031	<0.0031	<0.0031
鐵	mg/L	1.5	*	0.056	1.061	0.011	0.03	0.008	0.008	0.0333	<0.0010
錳	mg/L	0.25	*	0.058	0.602	1.345	1.885	1.614	1.181	1.8689	2.6467
油脂	mg/L	*	*	—	—	—	—	—	—	—	—
總有機碳(TOC)	mg/L	10	*	—	—	—	—	—	—	—	—
總酚	mg/L	*	0.14	—	—	—	—	—	—	—	—
2,4,5-三氯酚	mg/L	*	*	—	—	—	—	—	—	—	—
2,4,6-三氯酚	mg/L	*	*	—	—	—	—	—	—	—	—
五氯酚	mg/L	*	*	—	—	—	—	—	—	—	—
苯	mg/L	*	0.05	—	—	—	—	—	—	—	—
甲苯	mg/L	*	10	—	—	—	—	—	—	—	—
二甲苯	mg/L	*	*	—	—	—	—	—	—	—	—
乙苯	mg/L	*	*	—	—	—	—	—	—	—	—
氯苯	mg/L	*	1	—	—	—	—	—	—	—	—
1,4-二氯苯	mg/L	*	0.75	—	—	—	—	—	—	—	—
萘	mg/L	*	0.4	—	—	—	—	—	—	—	—
氯甲烷	mg/L	*	0.3	—	—	—	—	—	—	—	—
二氯甲烷	mg/L	*	*	—	—	—	—	—	—	—	—
氯仿	mg/L	*	1	—	—	—	—	—	—	—	—
1,1-二氯乙烷	mg/L	*	8.5	—	—	—	—	—	—	—	—
1,2-二氯乙烷	mg/L	*	0.05	—	—	—	—	—	—	—	—
1,1,2-三氯乙烷	mg/L	*	*	—	—	—	—	—	—	—	—
氯乙烯	mg/L	*	0.02	—	—	—	—	—	—	—	—
1,1-二氯乙烯	mg/L	*	0.07	—	—	—	—	—	—	—	—
順-1,2-二氯乙烯	mg/L	*	0.7	—	—	—	—	—	—	—	—
反-1,2-二氯乙烯	mg/L	*	1	—	—	—	—	—	—	—	—
三氯乙烯	mg/L	*	0.05	—	—	—	—	—	—	—	—
四氯乙烯	mg/L	*	0.05	—	—	—	—	—	—	—	—
四氯化碳	mg/L	*	0.05	—	—	—	—	—	—	—	—
氯化物	mg/L	*	*	—	—	—	—	—	—	—	—
甲基第三丁基醚	mg/L	*	*	—	—	—	—	—	—	—	—
甲醛	mg/L	*	*	—	—	—	—	—	—	—	—
1,2-二氯苯	mg/L	*	*	—	—	—	—	—	—	—	—
3,3'-二氯聯苯胺	mg/L	*	*	—	—	—	—	—	—	—	—
1,1,1-三氯乙烷	mg/L	*	*	—	—	—	—	—	—	—	—
柴油總碳氫化合物	mg/L	*	*	—	—	—	—	—	—	—	—

註：1.「*」表示法規尚未規定，“—”表示並無監測

2.若低於方法偵測極限之測定值以「ND」表示，若高於方法偵測極限(MDL)但低於檢量線最低點濃度時，以『<檢測報告最低位數單位值』表示

3.第二類地下水污染管制標準法源：90.11.21 環署水字第 0073680 號令發布。

4.第二類地下水污染監測標準法源：90.11.21 環署水字第 0073671 號令發布。

灰塘#2 歷年之地下水水質與監測標準及管制標準比較

分析項目	單位	監測基準	管制標準	94年 第1季	94年 第2季	94年 第3季	94年 第4季	95年 第1季	95年 第2季	95年 第3季	95年 第4季
水溫	℃	*	*	26.3	31.3	30.1	28.4	27.4	28.7	30.6	30.8
pH值	-	*	*	7.45	7.53	7.63	7.24	7.34	7.53	7.74	7.62
濁度	NTU	*	*	18.22	18.16	16.89	41.05	37.1	61.3	33.5	29
導電度	μmho/cm	*	*	24310	10270	8265	10862	10564	29900	7610	21400
總溶解固體	mg/L	1250	*	—	—	—	—	—	—	—	—
總硬度	mg/L	750	*	—	—	—	—	—	—	—	—
氯鹽	mg/L	625	*	7562	7829	7883	8423	6523	8426	2429	6904
總餘氯	mg/L	*	*	—	—	—	—	—	—	—	—
硫酸鹽	mg/L	625	*	—	—	—	—	—	—	—	—
硫化物	mg/L	*	*	—	—	—	—	—	—	—	—
氯氣	mg/L	0.25	*	—	—	—	—	—	—	—	—
亞硝酸鹽氮	mg/L	*	10	—	—	—	—	—	—	—	—
硝酸鹽氮	mg/L	25	100	—	—	—	—	—	—	—	—
無機氮含量	mg/L	*	*	—	—	—	—	—	—	—	—
總含氮量	mg/L	*	*	—	—	—	—	—	—	—	—
氯鹽	mg/L	*	*	—	—	—	—	—	—	—	—
鎘	mg/L	0.025	0.05	<0.0002	<0.0002	0.0056	<0.0057	<0.0057	0.0078	0.0056	ND
鉻	mg/L	0.25	0.5	0.02	<0.0010	<0.0010	<0.0059	<0.0059	0.0178	<0.001	ND
銅	mg/L	5	10	0.0022	<0.001	0.0111	<0.0065	<0.0065	0.0044	0.0011	0.0144
鎳	mg/L	*	1	0.0022	<0.0010	0.01	<0.0061	<0.0061	0.0267	0.0111	0.0089
鉛	mg/L	0.25	0.5	0.0022	<0.001	0.0156	0.023	0.025	0.1444	0.0933	0.0111
鋅	mg/L	25	50	0.1089	0.0667	0.0844	0.002	0.002	0.1244	0.1233	0.0844
汞	mg/L	*	0.02	<0.0006	<0.0006	<0.0006	<0.0006	<0.0006	<0.0006	<0.0006	ND
砷	mg/L	0.25	0.5	<0.0010	0.0022	0.0189	<0.0008	<0.0008	0.2189	0.1889	0.0033
鐵	mg/L	1.5	*	0.4667	0.0867	0.1133	0.036	0.026	0.0267	<0.001	0.0133
錳	mg/L	0.25	*	1.145	0.8467	0.7889	2.034	1.687	1.4411	0.24	1.1267
油脂	mg/L	*	*	—	—	—	—	—	—	—	—
總有機碳(TOC)	mg/L	10	*	—	—	—	—	—	—	—	—
總酚	mg/L	*	0.14	—	—	—	—	—	—	—	—
2,4,5-三氯酚	mg/L	*	*	—	—	—	—	—	—	—	—
2,4,6-三氯酚	mg/L	*	*	—	—	—	—	—	—	—	—
五氯酚	mg/L	*	*	—	—	—	—	—	—	—	—
苯	mg/L	*	0.05	—	—	—	—	—	—	—	—
甲苯	mg/L	*	10	—	—	—	—	—	—	—	—
二甲苯	mg/L	*	*	—	—	—	—	—	—	—	—
乙苯	mg/L	*	*	—	—	—	—	—	—	—	—
氯苯	mg/L	*	1	—	—	—	—	—	—	—	—
1,4-二氯苯	mg/L	*	0.75	—	—	—	—	—	—	—	—
萘	mg/L	*	0.4	—	—	—	—	—	—	—	—
氯甲烷	mg/L	*	0.3	—	—	—	—	—	—	—	—
二氯甲烷	mg/L	*	*	—	—	—	—	—	—	—	—
氯仿	mg/L	*	1	—	—	—	—	—	—	—	—
1,1-二氯乙烷	mg/L	*	8.5	—	—	—	—	—	—	—	—
1,2-二氯乙烷	mg/L	*	0.05	—	—	—	—	—	—	—	—
1,1,2-三氯乙烷	mg/L	*	*	—	—	—	—	—	—	—	—
氯乙烯	mg/L	*	0.02	—	—	—	—	—	—	—	—
1,1-二氯乙烯	mg/L	*	0.07	—	—	—	—	—	—	—	—
順-1,2-二氯乙烯	mg/L	*	0.7	—	—	—	—	—	—	—	—
反-1,2-二氯乙烯	mg/L	*	1	—	—	—	—	—	—	—	—
三氯乙烯	mg/L	*	0.05	—	—	—	—	—	—	—	—
四氯乙烯	mg/L	*	0.05	—	—	—	—	—	—	—	—
四氯化碳	mg/L	*	0.05	—	—	—	—	—	—	—	—
氯化物	mg/L	*	*	—	—	—	—	—	—	—	—
甲基第三丁基醚	mg/L	*	*	—	—	—	—	—	—	—	—
甲醛	mg/L	*	*	—	—	—	—	—	—	—	—
1,2-二氯苯	mg/L	*	*	—	—	—	—	—	—	—	—
3,3'-二氯聯苯胺	mg/L	*	*	—	—	—	—	—	—	—	—
1,1,1-三氯乙烷	mg/L	*	*	—	—	—	—	—	—	—	—
柴油總碳氫化合物	mg/L	*	*	—	—	—	—	—	—	—	—

註：1.「*」表示法規尚未規定，“—”表示並無監測

2.若低於方法偵測極限之測定值以「ND」表示，若高於方法偵測極限(MDL)但低於檢量線最低點濃度時，以『<檢測報告最低位數單位值』表示

3.第二類地下水污染管制標準法源：90.11.21 環署水字第 0073680 號令發布。

4.第二類地下水污染監測標準法源：90.11.21 環署水字第 0073671 號令發布。

灰塘#2 歷年之地下水水質與監測標準及管制標準比較

分析項目	單位	監測基準	管制標準	96年 第1季	96年 第2季	96年 第3季	96年 第4季	97年 第1季	97年 第2季	97年 第3季	97年 第4季
水溫	℃	*	*	23.8	28.2	30.4	30.3	28.1	28.6	30.3	31.6
pH值	-	*	*	7.48	7.42	7.2	7.19	7.25	7.18	7.14	7.19
濁度	NTU	*	*	4.7	46.2	48	25.1	69.5	41.3	19.6	43.7
導電度	μmho/cm	*	*	10570	29580	18420	27910	29970	28590	29200	30080
總溶解固體	mg/L	1250	*	—	—	—	—	—	—	—	—
總硬度	mg/L	750	*	—	—	—	—	—	—	—	—
氯鹽	mg/L	625	*	1821	7619	8634	7922	9360	11688	9560	11004
總餘氯	mg/L	*	*	—	—	—	—	—	—	—	—
硫酸鹽	mg/L	625	*	—	—	—	—	—	—	—	—
硫化物	mg/L	*	*	—	—	—	—	—	—	—	—
氯氣	mg/L	0.25	*	—	—	—	—	—	—	—	—
亞硝酸鹽氮	mg/L	*	10	—	—	—	—	—	—	—	—
硝酸鹽氮	mg/L	25	100	—	—	—	—	—	—	—	—
無機氯含量	mg/L	*	*	—	—	—	—	—	—	—	—
總含氯量	mg/L	*	*	—	—	—	—	—	—	—	—
氯鹽	mg/L	*	*	—	—	—	—	—	—	—	—
鎘	mg/L	0.025	0.05	0.0044	0.0011	ND	ND	0.0024	ND	0.0004	0.0035
鉻	mg/L	0.25	0.5	ND	ND	0.0011	ND	0.0111	0.0422	0.0168	0.0452
銅	mg/L	5	10	ND	0.0022	0.0033	ND	ND	ND	ND	ND
鎳	mg/L	*	1	ND	0.0022	0.0022	ND	0.0084	ND	0.002	0.0127
鉛	mg/L	0.25	0.5	ND	ND	ND	0.0056	0.0184	ND	0.0108	0.0514
鋅	mg/L	25	50	0.0844	0.1222	0.0667	0.1456	0.0124	0.0678	0.0193	0.0608
汞	mg/L	*	0.02	ND	ND	ND	ND	ND	ND	ND	ND
砷	mg/L	0.25	0.5	0.09	0.0067	0.0033	ND	0.0193	0.1962	0.0701	0.0805
鐵	mg/L	1.5	*	ND	0.0167	0.0144	ND	0.0038	ND	ND	ND
錳	mg/L	0.25	*	0.9633	1.8378	1.6324	2.5514	0.2544	0.1022	0.562	0.7322
油脂	mg/L	*	*	—	—	—	—	—	—	—	—
總有機碳(TOC)	mg/L	10	*	—	—	—	—	—	—	—	—
總酚	mg/L	*	0.14	—	—	—	—	—	—	—	—
2,4,5-三氯酚	mg/L	*	*	—	—	—	—	—	—	—	—
2,4,6-三氯酚	mg/L	*	*	—	—	—	—	—	—	—	—
五氯酚	mg/L	*	*	—	—	—	—	—	—	—	—
苯	mg/L	*	0.05	—	—	—	—	—	—	—	—
甲苯	mg/L	*	10	—	—	—	—	—	—	—	—
二甲苯	mg/L	*	*	—	—	—	—	—	—	—	—
乙苯	mg/L	*	*	—	—	—	—	—	—	—	—
氯苯	mg/L	*	1	—	—	—	—	—	—	—	—
1,4-二氯苯	mg/L	*	0.75	—	—	—	—	—	—	—	—
萘	mg/L	*	0.4	—	—	—	—	—	—	—	—
氯甲烷	mg/L	*	0.3	—	—	—	—	—	—	—	—
二氯甲烷	mg/L	*	*	—	—	—	—	—	—	—	—
氯仿	mg/L	*	1	—	—	—	—	—	—	—	—
1,1-二氯乙烷	mg/L	*	8.5	—	—	—	—	—	—	—	—
1,2-二氯乙烷	mg/L	*	0.05	—	—	—	—	—	—	—	—
1,1,2-三氯乙烷	mg/L	*	*	—	—	—	—	—	—	—	—
氯乙烯	mg/L	*	0.02	—	—	—	—	—	—	—	—
1,1-二氯乙烯	mg/L	*	0.07	—	—	—	—	—	—	—	—
順-1,2-二氯乙烯	mg/L	*	0.7	—	—	—	—	—	—	—	—
反-1,2-二氯乙烯	mg/L	*	1	—	—	—	—	—	—	—	—
三氯乙烯	mg/L	*	0.05	—	—	—	—	—	—	—	—
四氯乙烯	mg/L	*	0.05	—	—	—	—	—	—	—	—
四氯化碳	mg/L	*	0.05	—	—	—	—	—	—	—	—
氯化物	mg/L	*	*	—	—	—	—	—	—	—	—
甲基第三丁基醚	mg/L	*	*	—	—	—	—	—	—	—	—
甲醛	mg/L	*	*	—	—	—	—	—	—	—	—
1,2-二氯苯	mg/L	*	*	—	—	—	—	—	—	—	—
3,3'-二氯聯苯胺	mg/L	*	*	—	—	—	—	—	—	—	—
1,1,1-三氯乙烷	mg/L	*	*	—	—	—	—	—	—	—	—
柴油總碳氫化合物	mg/L	*	*	—	—	—	—	—	—	—	—

註：1.「*」表示法規尚未規定，“—”表示並無監測

2.若低於方法偵測極限之測定值以「ND」表示，若高於方法偵測極限(MDL)但低於檢量線最低點濃度時，以『<檢測報告最低位數單位值』表示

3.第二類地下水污染管制標準法源：90.11.21 環署水字第 0073680 號令發布。

4.第二類地下水污染監測標準法源：90.11.21 環署水字第 0073671 號令發布。

灰塘#2 歷年之地下水水質與監測標準及管制標準比較

分析項目	單位	監測基準	管制標準	98年 第1季	98年 第2季	98年 第3季	98年 第4季	99年 第1季	99年 第2季	99年 第3季	99年 第4季
水溫	℃	*	*	23.1	29.9	29.9	30.8	24.6	29.9	29.9	29.9
pH值	-	*	*	7.53	7.12	7.12	7.2	7.3	7.4	7.2	7.2
濁度	NTU	*	*	20.8	14.3	14.3	24	11	1.6	26	26
導電度	μmho/cm	*	*	12390	4226	4226	46300	39600	39800	4460	4460
總溶解固體	mg/L	1250	*	—	—	—	—	—	—	—	—
總硬度	mg/L	750	*	—	—	—	—	—	—	—	—
氯鹽	mg/L	625	*	11979	19020	19020	16900	13500	15000	14800	14800
總餘氯	mg/L	*	*	—	—	—	—	—	—	—	—
硫酸鹽	mg/L	625	*	—	—	—	—	—	—	—	—
硫化物	mg/L	*	*	—	—	—	—	—	—	—	—
氯氣	mg/L	0.25	*	—	—	—	—	—	—	—	—
亞硝酸鹽氮	mg/L	*	10	—	—	—	—	—	—	—	—
硝酸鹽氮	mg/L	25	100	—	—	—	—	—	—	—	—
無機氯含量	mg/L	*	*	—	—	—	—	—	—	—	—
總含氯量	mg/L	*	*	—	—	—	—	—	—	—	—
氯鹽	mg/L	*	*	—	—	—	—	—	—	—	—
鎘	mg/L	0.025	0.05	0.0027	0.0001	0.0001	ND<0.001	ND<0.001	ND<0.001	ND<0.001	ND<0.001
鉻	mg/L	0.25	0.5	0.018	0.0058	0.0058	ND<0.004	ND<0.003	ND<0.003	ND<0.003	ND<0.003
銅	mg/L	5	10	N.D.	N.D.	N.D.	ND<0.004	ND<0.004	ND<0.004	ND<0.004	ND<0.004
鎳	mg/L	*	1	0.0089	0.0031	0.0031	ND<0.004	ND<0.004	ND<0.004	ND<0.02	ND<0.02
鉛	mg/L	0.25	0.5	0.0357	0.0019	0.0019	ND<0.005	<0.02	<0.02	<0.02	<0.02
鋅	mg/L	25	50	0.0199	0.1009	0.1009	0.013	0.024	0.027	<0.02	<0.02
汞	mg/L	*	0.02	N.D.	N.D.	N.D.	ND<0.0003	ND<0.0002	ND<0.0002	ND<0.0002	ND<0.0002
砷	mg/L	0.25	0.5	0.0719	0.0008	0.0008	0.0018	0.0009	ND<0.0005	0.0009	0.0009
鐵	mg/L	1.5	*	0.0025	0.0218	0.0218	0.031	<0.100	0.2	<0.1	<0.1
錳	mg/L	0.25	*	0.6177	2.3256	2.3256	3.59	2.46	2.81	3.17	3.17
油脂	mg/L	*	*	—	—	—	—	—	—	—	—
總有機碳(TOC)	mg/L	10	*	—	—	—	—	—	—	—	—
總酚	mg/L	*	0.14	—	—	—	—	—	—	—	—
2,4,5-三氯酚	mg/L	*	*	—	—	—	—	—	—	—	—
2,4,6-三氯酚	mg/L	*	*	—	—	—	—	—	—	—	—
五氯酚	mg/L	*	*	—	—	—	—	—	—	—	—
苯	mg/L	*	0.05	—	—	—	—	—	—	—	—
甲苯	mg/L	*	10	—	—	—	—	—	—	—	—
二甲苯	mg/L	*	100	—	—	—	—	—	—	—	—
乙苯	mg/L	*	7	—	—	—	—	—	—	—	—
氯苯	mg/L	*	1	—	—	—	—	—	—	—	—
1,4-二氯苯	mg/L	*	0.75	—	—	—	—	—	—	—	—
萘	mg/L	*	0.4	—	—	—	—	—	—	—	—
氯甲烷	mg/L	*	0.3	—	—	—	—	—	—	—	—
二氯甲烷	mg/L	*	0.05	—	—	—	—	—	—	—	—
氯仿	mg/L	*	1	—	—	—	—	—	—	—	—
1,1-二氯乙烷	mg/L	*	8.5	—	—	—	—	—	—	—	—
1,2-二氯乙烷	mg/L	*	0.05	—	—	—	—	—	—	—	—
1,1,2-三氯乙烷	mg/L	*	0.05	—	—	—	—	—	—	—	—
氯乙烯	mg/L	*	0.02	—	—	—	—	—	—	—	—
1,1-二氯乙烯	mg/L	*	0.07	—	—	—	—	—	—	—	—
順-1,2-二氯乙烯	mg/L	*	0.7	—	—	—	—	—	—	—	—
反-1,2-二氯乙烯	mg/L	*	1	—	—	—	—	—	—	—	—
三氯乙烯	mg/L	*	0.05	—	—	—	—	—	—	—	—
四氯乙烯	mg/L	*	0.05	—	—	—	—	—	—	—	—
四氯化碳	mg/L	*	0.05	—	—	—	—	—	—	—	—
氯化物	mg/L	*	0.5	—	—	—	—	—	—	—	—
甲基第三丁基醚	mg/L	*	*	—	—	—	—	—	—	—	—
甲醛	mg/L	*	*	—	—	—	—	—	—	—	—
1,2-二氯苯	mg/L	*	*	—	—	—	—	—	—	—	—
3,3'-二氯聯苯胺	mg/L	*	*	—	—	—	—	—	—	—	—
1,1,1-三氯乙烷	mg/L	*	*	—	—	—	—	—	—	—	—
柴油總碳氫化合物	mg/L	*	10	—	—	—	—	—	—	—	—

註：1.「*」表示法規尚未規定，「-」表示並無監測

2.若低於方法偵測極限之測定值以「ND」表示，若高於方法偵測極限(MDL)但低於檢量線最低點濃度時，以『<檢測報告最低位數單位值』表示

3.第二類地下水污染管制標準法源：98.1.15 環署土字第 0980003647 號令發布。

4.第二類地下水污染監測標準法源：90.11.21 環署水字第 0073671 號令發布。

灰塘#2 歷年之地下水水質與監測標準及管制標準比較

分析項目	單位	監測標準	管制標準	100年 第1季	100年 第2季	100年 第3季	100年 第4季	101年 第1季	101年 第2季
水溫	℃	*	*	29.4	30.1	29.3	29.4	28.8	29.2
pH值	-	*	*	7	7.1	7	7.2	7.2	7.1
濁度	NTU	*	*	6.6	7.6	9.8	9.1	17	9
導電度	μmho/cm	*	*	39500	4000	50800	40900	44600	51000
總溶解固體	mg/L	1250	*	37300	39100	44600	39300	35000	37200
總硬度	mg/L	750	*	17300	7180	6540	6410	5740	6470
氯鹽	mg/L	625	*	1170	17300	18800	1890	15500	18700
總餘氯	mg/L	*	*	N.D.	ND	ND	ND	0.23	0.02
硫酸鹽	mg/L	625	*	311	2550	2530	2480	2180	2610
硫化物	mg/L	*	*	N.D.	ND	ND	ND	ND	ND
氨氮	mg/L	0.25	*	0.49	0.35	0.36	0.64	1.29	0.32
亞硝酸鹽氮	mg/L	*	10	<0.01	ND	<0.01(0.0007)	ND	ND	ND
硝酸鹽氮	mg/L	25	100	N.D.	0.04	0.05	0.06	<0.05(0.03)	<0.05(0.01)
無機氯含量	mg/L	*	*	0.5267	0.3926	0.4137	0.6958	1.32	0.33
總含氯量	mg/L	*	*	0.6	0.47	0.45	0.84	1.44	0.44
氯鹽	mg/L	*	*	0.32	0.63	0.8	0.46	0.75	0.93
鎘	mg/L	0.025	0.05	0.073	ND	ND	ND	ND	ND
鉻	mg/L	0.25	0.5	0.06	ND	ND	ND	ND	<0.020 (0.005)
銅	mg/L	5	10	0.07	0.09	ND	ND	ND	ND
鎳	mg/L	*	1	0.4	0.48	ND	ND	<0.020 (0.004)	<0.020(0.005)
鉛	mg/L	0.25	0.5	0.34	ND	ND	ND	ND	ND
鋅	mg/L	25	50	0.03	0.04	ND	ND	<0.020(0.018)	ND
汞	mg/L	*	0.02	N.D.	0.0161	ND	ND	ND	ND
砷	mg/L	0.25	0.5	0.0036	0.0028	0.0037	0.0035	<0.0020 (0.0009)	<0.0020 (0.0018)
鐵	mg/L	1.5	*	0.74	0.75	0.74	0.79	<0.100(0.030)	<0.100(0.035)
錳	mg/L	0.25	*	3.09	2.72	4.15	3.96	3.25	3.53
油脂	mg/L	*	*	N.D.	ND	ND	ND	<1.0	<1.0
總有機碳(TOC)	mg/L	10	*	1.3	1.2	3	0.6	0.3	ND
總酚	mg/L	*	0.14	0.0082	0.0207	0.006	ND	ND	ND
2,4,5-三氯酚	mg/L	*	*	-	-	-	-	-	-
2,4,6-三氯酚	mg/L	*	*	-	-	-	-	-	-
五氯酚	mg/L	*	*	-	-	-	-	-	-
苯	mg/L	*	0.05	N.D.	ND	ND	ND	ND	ND
甲苯	mg/L	*	10	N.D.	<0.002(0.00060)	ND	ND	ND	ND
二甲苯	mg/L	*	100	N.D.	ND	ND	ND	ND	ND
乙苯	mg/L	*	7	N.D.	ND	ND	ND	ND	ND
氯苯	mg/L	*	1	N.D.	ND	ND	ND	ND	ND
1,4-二氯苯	mg/L	*	0.75	N.D.	ND	ND	ND	ND	ND
萘	mg/L	*	0.4	N.D.	ND	ND	ND	ND	ND
氯甲烷	mg/L	*	0.3	N.D.	ND	ND	ND	ND	ND
二氯甲烷	mg/L	*	0.05	N.D.	ND	ND	ND	ND	ND
氯仿	mg/L	*	1	<0.005(0.005)	ND	ND	ND	ND	ND
1,1-二氯乙烷	mg/L	*	8.5	N.D.	ND	ND	ND	ND	ND
1,2-二氯乙烷	mg/L	*	0.05	N.D.	ND	ND	ND	ND	ND
1,1,2-三氯乙烷	mg/L	*	0.05	N.D.	ND	ND	ND	ND	ND
氯乙烯	mg/L	*	0.02	N.D.	ND	ND	ND	ND	ND
1,1-二氯乙烯	mg/L	*	0.07	N.D.	ND	ND	ND	ND	ND
順-1,2-二氯乙烯	mg/L	*	0.7	N.D.	ND	ND	ND	ND	ND
反-1,2-二氯乙烯	mg/L	*	1	N.D.	ND	ND	ND	ND	ND
三氯乙烯	mg/L	*	0.05	N.D.	ND	<0.002 (0.00044)	ND	ND	ND
四氯乙烯	mg/L	*	0.05	N.D.	ND	ND	ND	ND	ND
四氯化碳	mg/L	*	0.05	N.D.	ND	ND	ND	ND	ND
氯化物	mg/L	*	0.5	N.D.	ND	ND	ND	ND	ND
甲基第三基醚	mg/L	*	*	N.D.	ND	ND	ND	ND	ND
甲醛	mg/L	*	*	N.D.	0.013	ND	ND	<1.00	<1.00
1,2-二氯苯	mg/L	*	*	-	-	-	-	-	-
3,3'-二氯聯苯胺	mg/L	*	*	-	-	-	-	-	-
1,1,1-三氯乙烷	mg/L	*	*	-	-	-	-	-	-
柴油總碳氫化合物	mg/L	*	10	<0.05(0.05)	<0.05(0.0150)	0.078	<0.050(0.0150)	<0.500	<0.500

註：1.「*」表示法規尚未規定，「-」表示並無監測

2.若低於方法偵測極限之測定值以「ND」表示，若高於方法偵測極限(MDL)但低於檢量線最低點濃度時，以「<檢測報告最低位數單位值」表示

3.第二類地下水污染管制標準法源：98.1.15 環署土字第 0980003647 號令發布。

4.第二類地下水污染監測標準法源：90.11.21 環署水字第 0073671 號令發布。

灰塘#2 歷年之地下水水質與監測標準及管制標準比較

分析項目	單位	監測標準	管制標準	101年 第3季	101年 第4季	102年 第1季	102年 第2季	102年 第3季	102年 第4季
水溫	°C	*	*	28.4	28.4	26.4	27.4	27.8	31.6
pH值	-	*	*	7.6	7.4	7.6	7.3	8.5	7.5
濁度	NTU	*	*	100	18	19	7	22	18
導電度	μmho/cm	*	*	47000	45800	3420	3890	3240	18800
總溶解固體	mg/L	1250	*	39800	30400	25000	33800	23100	13200
總硬度	mg/L	750	*	6330	5010	4400	4870	3800	2180
氯鹽	mg/L	625	*	19800	14500	12000	14100	10800	6090
總餘氯	mg/L	*	*	0.1	0.04	0.14	<0.01	0.04	0.1
硫酸鹽	mg/L	625	*	2820	2540	1880	2290	1310	2350
硫化物	mg/L	*	*	ND	<0.020	<0.020	<0.020	<0.020	ND
氫氣	mg/L	0.25	*	0.5	0.38	0.16	0.14	0.21	<0.060
亞硝酸鹽氮	mg/L	*	10	<0.01	<0.01	0.03	<0.0012	<0.01	0.02
硝酸鹽氮	mg/L	25	100	0.11	0.19	0.07	<0.020	0.04	1.89
無機氮含量	mg/L	*	*	0.61	0.58	0.26	0.15	0.25	1.96
總含氮量	mg/L	*	*	0.87	0.81	0.31	0.72	0.36	2.06
氯鹽	mg/L	*	*	0.61	0.78	0.66	0.69	0.6	0.81
鎘	mg/L	0.025	0.05	ND	ND	ND	ND	<0.0060	<0.0060
鉻	mg/L	0.25	0.5	<0.040	ND	<0.050	ND	ND	<0.050
銅	mg/L	5	10	ND	<0.021	ND	ND	<0.022	ND
鎳	mg/L	*	1	<0.050	ND	ND	ND	ND	ND
鉛	mg/L	0.25	0.5	ND	ND	ND	ND	ND	ND
鋅	mg/L	25	50	0.06	0.05	0.03	<0.022	<0.022	0.02
汞	mg/L	*	0.02	ND	<0.00033	ND	ND	ND	ND
砷	mg/L	0.25	0.5	0.0049	0.004	0.004	0.0021	0.0037	0.002
鐵	mg/L	1.5	*	2.24	1.94	0.8	0.92	1.25	ND
錳	mg/L	0.25	*	6.91	1.48	1.27	1.21	0.74	<0.015
油脂	mg/L	*	*	0.7	1.3	0.7	ND	0.5	ND
總有機碳(TOC)	mg/L	10	*	0.6	0.2	0.2	<0.20	1.9	0.6
總酚	mg/L	*	0.14	ND	<0.0050	ND	ND	ND	ND
2,4,5-三氯酚	mg/L	*	*	—	—	—	—	—	—
2,4,6-三氯酚	mg/L	*	*	—	—	—	—	—	—
五氯酚	mg/L	*	*	—	—	—	—	—	—
苯	mg/L	*	0.05	ND	ND	ND	ND	ND	<0.00100
甲苯	mg/L	*	10	0.00131	ND	ND	ND	ND	ND
二甲苯	mg/L	*	100	ND	ND	ND	ND	ND	ND
乙苯	mg/L	*	7	ND	ND	ND	ND	ND	ND
氯苯	mg/L	*	1	ND	ND	ND	ND	ND	ND
1,4-二氯苯	mg/L	*	0.75	ND	ND	ND	ND	ND	ND
萘	mg/L	*	0.4	ND	ND	ND	ND	ND	ND
氯甲烷	mg/L	*	0.3	ND	ND	ND	ND	ND	ND
二氯甲烷	mg/L	*	0.05	ND	<0.00100	ND	<0.00100	ND	ND
氯仿	mg/L	*	1	ND	ND	ND	ND	ND	<0.00100
1,1-二氯乙烷	mg/L	*	8.5	ND	ND	ND	ND	ND	ND
1,2-二氯乙烷	mg/L	*	0.05	ND	ND	ND	ND	ND	ND
1,1,2-三氯乙烷	mg/L	*	0.05	ND	ND	ND	ND	ND	ND
氯乙烯	mg/L	*	0.02	ND	ND	0.00153	ND	ND	ND
1,1-二氯乙烯	mg/L	*	0.07	ND	ND	ND	ND	ND	ND
順-1,2-二氯乙烯	mg/L	*	0.7	ND	ND	ND	ND	ND	ND
反-1,2-二氯乙烯	mg/L	*	1	ND	ND	ND	ND	ND	ND
三氯乙烯	mg/L	*	0.05	ND	ND	ND	ND	ND	ND
四氯乙烯	mg/L	*	0.05	ND	ND	ND	ND	ND	ND
四氯化碳	mg/L	*	0.05	ND	ND	ND	ND	ND	ND
氯化物	mg/L	*	0.5	ND	ND	ND	ND	ND	ND
甲基第三丁基醚	mg/L	*	*	ND	ND	ND	ND	ND	ND
甲醛	mg/L	*	*	<1.00	0.0076	0.00505	<1.00	<0.00286	0.00381
1,2-二氯苯	mg/L	*	*	—	—	—	—	—	—
3,3'-二氯聯苯胺	mg/L	*	*	—	—	—	—	—	—
1,1,1-三氯乙烷	mg/L	*	*	—	—	—	—	—	—
柴油總碳氫化合物	mg/L	*	10	<0.105	<0.105	<0.105	<0.104	<0.101	<0.106

註：1.「*」表示法規尚未規定，“—”表示並無監測

2.若低於方法偵測極限之測定值以「ND」表示，若高於方法偵測極限(MDL)但低於檢量線最低點濃度時，以『<檢測報告最低位數單位值』表示

3.第二類地下水污染管制標準法源：98.1.15 環署土字第 0980003647 號令發布。

4.第二類地下水污染監測標準法源：90.11.21 環署水字第 0073671 號令發布。

灰塘#2 歷年之地下水水質與監測標準及管制標準比較

分析項目	單位	監測標準	管制標準	103年 第1季	103年 第2季	103年 第3季	103年 第4季	104年 第1季	104年 第2季	104年 第3季
水溫	℃	*	*	26.4	26.6	30.1	27	21.9	28.3	30.3
pH值	-	*	*	7.7	6.4	7.6	7.7	7.6	7.6	8
濁度	NTU	*	*	40	1.2	6	3.7	13	16	8.4
導電度	μmho/cm	*	*	16500	31600	22200	13400	13200	35300	23300
總溶解固體	mg/L	1250	*	11200	24500	19100	8440	11800	25300	20600
總硬度	mg/L	750	*	2080	3890	3070	1450	2650	4330	4250
氯鹽	mg/L	625	*	5170	11200	5840	6910	6280	12800	11900
總餘氯	mg/L	*	*	0.13	0.04	<0.01	0.04	<0.01	<0.01	0.07
硫酸鹽	mg/L	625	*	1190	2110	1290	1400	1150	2090	1820
硫化物	mg/L	*	*	<0.020	<0.020	ND	<0.020	<0.020	<0.020	<0.020
氨氮	mg/L	0.25	*	<0.060	0.45	0.22	0.09	0.17	0.3	0.31
亞硝酸鹽氮	mg/L	5	10	<0.01	ND	0.01	<0.01	<0.01	<0.0012	<0.01
硝酸鹽氮	mg/L	50	100	0.98	0.04	0.08	0.04	0.36	0.53	0.1
無機氮含量	mg/L	*	*	1.02	0.49	0.31	0.13	0.53	0.83	0.41
總含氮量	mg/L	*	*	1.08	0.54	0.38	0.24	0.63	0.97	0.57
氯鹽	mg/L	4	8	0.82	0.8	0.78	0.59	0.8	0.67	0.74
鎘	mg/L	0.025	0.05	<0.0060	<0.0060	ND	<0.0063	ND	ND	ND
鉻	mg/L	0.25	0.5	ND	<0.050	<0.050	ND	ND	ND	ND
銅	mg/L	5	10	ND	<0.022	ND	ND	ND	ND	ND
鎳	mg/L	0.5	1	ND	ND	<0.050	ND	ND	ND	ND
鉛	mg/L	0.05	0.1	ND	ND	ND	ND	ND	ND	<0.050
鋅	mg/L	25	50	<0.020	<0.020	0.08	<0.020	0.02	0.03	0.03
汞	mg/L	0.01	0.02	<0.00033	0.0006	ND	<0.00036	ND	ND	ND
砷	mg/L	0.25	0.5	0.0016	0.0027	0.0019	0.0012	0.0016	0.0149	0.0081
鐵	mg/L	1.5	*	0.09	ND	<0.070	<0.050	0.08	1.48	1.39
錳	mg/L	0.25	*	0.04	1.06	0.06	0.06	0.09	2.09	2.06
油脂	mg/L	*	*	ND	ND	ND	0.3	0.6	0.6	0.6
總有機碳(TOC)	mg/L	10	*	0.5	0.7	0.2	0.8	0.8	0.3	0.7
總酚	mg/L	0.14	*	ND	ND	ND	<0.0050	ND	ND	ND
2,4,5-三氯酚	mg/L	1.85	3.7	-	-	-	-	-	-	-
2,4,6-三氯酚	mg/L	0.05	0.1	-	-	-	-	-	-	-
五氯酚	mg/L	0.04	0.08	-	-	-	-	-	-	-
苯	mg/L	0.025	0.05	ND	ND	ND	ND	ND	ND	ND
甲苯	mg/L	5	10	ND	ND	ND	ND	ND	ND	ND
二甲苯	mg/L	50	100	ND	ND	ND	ND	ND	ND	ND
乙苯	mg/L	3.5	7	ND	ND	ND	ND	ND	ND	ND
氯苯	mg/L	0.5	1	ND	ND	ND	ND	ND	ND	ND
1,4-二氯苯	mg/L	0.375	0.75	ND	ND	ND	ND	ND	ND	ND
萘	mg/L	0.2	0.4	ND	ND	ND	ND	ND	ND	ND
氯甲烷	mg/L	0.15	0.3	ND	ND	ND	ND	ND	ND	ND
二氯甲烷	mg/L	0.025	0.05	ND	ND	ND	ND	ND	<0.00100	ND
氯仿	mg/L	0.5	1	ND	ND	ND	ND	ND	ND	ND
1,1-二氯乙烷	mg/L	4.25	8.5	ND	ND	ND	ND	ND	ND	ND
1,2-二氯乙烷	mg/L	3	6	ND	ND	ND	ND	ND	ND	ND
1,1,2-三氯乙烷	mg/L	0.025	0.05	ND	ND	ND	ND	ND	ND	ND
氯乙烯	mg/L	0.01	0.02	ND	ND	ND	ND	ND	ND	ND
1,1-二氯乙烯	mg/L	0.035	0.07	ND	ND	ND	ND	ND	ND	ND
順-1,2-二氯乙烯	mg/L	0.35	0.7	ND	ND	ND	ND	ND	ND	ND
反-1,2-二氯乙烯	mg/L	0.5	1	ND	ND	ND	ND	ND	ND	ND
三氯乙烯	mg/L	0.025	0.05	ND	ND	ND	ND	ND	ND	ND
四氯乙烯	mg/L	0.025	0.05	ND	ND	ND	ND	ND	ND	ND
四氯化碳	mg/L	0.025	0.05	ND	ND	ND	ND	ND	ND	ND
氰化物	mg/L	0.25	0.5	ND	ND	ND	<0.0020	ND	ND	ND
甲基第三丁基醚	mg/L	0.5	1	ND	ND	ND	ND	ND	ND	ND
甲醛	mg/L	*	*	0.00706	0.00329	0.00358	<0.00286	<0.00286	<0.00286	<0.00286
1,2-二氯苯	mg/L	0.025	0.05	-	-	-	-	-	-	-
3,3'-二氯聯苯胺	mg/L	0.05	0.1	-	-	-	-	-	-	-
1,1,1-三氯乙烷	mg/L	1	2	-	-	-	-	-	-	-
柴油總碳氫化合物	mg/L	*	*	<0.101	ND	<0.111	<0.125	<0.101	ND	ND

註：1.「*」表示法規尚未規定，「-」表示並無監測

2.若低於方法偵測極限之測定值以「ND」表示，若高於方法偵測極限(MDL)但低於檢量線最低點濃度時，以『<檢測報告最低位數單位值』表示

3.第二類地下水污染管制標準法源：102.12.18 環署土字第 1020109478 號令發布。

4.第二類地下水污染監測標準法源：102.12.18 環署土字第 1020109443 號令發布。

灰塘#2 歷年之地下水水質與監測標準及管制標準比較

分析項目	單位	監測標準	管制標準	104 年第 4 季	105 年第 1 季	105 年第 2 季	105 年第 3 季	105 年第 4 季	106 年第 1 季	106 年第 2 季
水溫	°C	*	*	31.2	26.9	28.4	29.4	30.2	28.6	29.3
pH 值	-	*	*	7.4	7.3	7.3	7.1	7.3	7.3	7.3
濁度	NTU	*	*	14	9.2	19	1.5	5.4	13	8.8
導電度	μmho/cm	*	*	34700	34600	45500	31000	32200	37900	35600
總溶解固體	mg/L	1250	*	25500	28000	37200	26400	26200	26100	27800
總硬度	mg/L	750	*	4000	4010	5640	3760	4280	5540	4770
氯鹽	mg/L	625	*	12100	13800	17700	11500	14100	13900	14000
總餘氯	mg/L	*	*	0.5	0.06	0.03	0.04	0.14	0.04	0.05
硫酸鹽	mg/L	625	*	517	1910	2240	2270	3050	2550	2170
硫化物	mg/L	*	*	0.03	ND<0.01	0.02	<0.01	ND<0.007	ND<0.005	ND<0.005
氨氮	mg/L	0.25	*	0.4	0.2	0.79	0.05	0.54	0.53	0.41
亞硝酸鹽氮	mg/L	5	10	ND<0.001	ND<0.001	ND<0.001	<0.01	ND<0.001	ND<0.001	ND<0.001
硝酸鹽氮	mg/L	50	100	ND<0.004	0.06	0.04	0.31	0.06	0.06	0.03
無機氮含量	mg/L	*	*	0.4	0.26	0.83	0.37	0.6	0.59	0.43
總含氮量	mg/L	*	*	0.45	0.51	0.88	0.52	0.73	0.66	0.57
氯鹽	mg/L	4	8	0.73	0.72	0.86	0.73	0.87	0.8	0.79
鎘	mg/L	0.025	0.05	ND<0.002	ND<0.002	ND<0.004	ND<0.0003	<0.001	ND<0.0003	ND<0.0003
鉻	mg/L	0.25	0.5	ND<0.002	ND<0.002	ND<0.016	ND<0.0027	<0.010	ND<0.0027	ND<0.0027
銅	mg/L	5	10	ND<0.005	ND<0.005	ND<0.009	ND<0.0024	<0.010	ND<0.0024	ND<0.0024
鎳	mg/L	0.5	1	ND<0.002	ND<0.002	ND<0.019	ND<0.0027	<0.010	ND<0.0027	ND<0.0027
鉛	mg/L	0.05	0.1	ND<0.006	ND<0.006	<0.010	<0.010	ND<0.0024	ND<0.0024	ND<0.0024
鋅	mg/L	25	50	0.007	ND	0.03	0.08	0.054	0.039	0.048
汞	mg/L	0.01	0.02	ND<0.0003	ND<0.0003	0.0006	0.0007	<0.0005	<0.0005	ND<0.0002
砷	mg/L	0.25	0.5	0.0071	0.0061	0.0062	0.0011	0.005	0.0091	0.0066
鐵	mg/L	1.5	*	1.01	0.405	ND<0.018	0.06	0.323	0.77	0.565
錳	mg/L	0.25	*	1.64	1.53	1.83	0.054	1.04	2.16	1.26
油脂	mg/L	*	*	0.7	1.1	ND<1.67	ND<1.67	ND<1.67	ND<1.65	ND<1.65
總有機碳(TOC)	mg/L	10	*	1.1	ND<0.0021	ND<0.11	0.8	<0.5	1.1	<0.5
總酚	mg/L	0.14	*	ND<0.0021	ND<0.0021	ND<0.0016	<0.0040	ND<0.0016	ND<0.0016	<0.0040
2,4,5-三氯酚	mg/L	1.85	3.7	—	ND<0.00145	ND<0.00322	ND<0.00322	ND<0.00322	ND<0.00331	ND<0.00331
2,4,6-三氯酚	mg/L	0.05	0.1	—	ND<0.00135	ND<0.00322	ND<0.00322	ND<0.00322	ND<0.00314	ND<0.00314
五氯酚	mg/L	0.04	0.08	—	ND<0.00144	ND<0.00317	ND<0.00317	ND<0.00317	ND<0.00319	ND<0.00319
苯	mg/L	0.025	0.05	ND<0.0016	ND<0.00160	ND<0.00041	ND<0.00041	ND<0.00041	ND<0.00043	ND<0.00043
甲苯	mg/L	5	10	ND<0.00141	ND<0.00144	ND<0.00035	ND<0.00035	ND<0.00035	ND<0.00040	ND<0.00040
二甲苯	mg/L	50	100	ND<0.002	ND<0.00200	ND<0.00058	ND<0.00058	ND<0.00058	ND<0.00062	ND<0.00062
乙苯	mg/L	3.5	7	ND<0.00144	ND<0.00144	ND<0.00037	ND<0.00037	ND<0.00037	ND<0.00042	ND<0.00042
氯苯	mg/L	0.5	1	ND<0.00153	ND<0.00153	ND<0.00037	ND<0.00037	ND<0.00037	ND<0.00040	ND<0.00040
1,4-二氯苯	mg/L	0.375	0.75	ND<0.00152	ND<0.00152	ND<0.00042	ND<0.00042	ND<0.00042	ND<0.00046	ND<0.00046
萘	mg/L	0.2	0.4	ND<0.00153	ND<0.00153	ND<0.00036	ND<0.00036	ND<0.00036	ND<0.00038	ND<0.00038
氯甲烷	mg/L	0.15	0.3	ND<0.00155	ND<0.00155	ND<0.00045	ND<0.00045	ND<0.00045	ND<0.00044	ND<0.00044
二氯甲烷	mg/L	0.025	0.05	ND<0.00169	ND<0.00169	ND<0.00045	ND<0.00045	ND<0.00045	ND<0.00046	ND<0.00046
氯仿	mg/L	0.5	1	ND<0.00153	ND<0.00153	ND<0.0004	ND<0.0004	ND<0.00040	ND<0.00045	ND<0.00045
1,1-二氯乙烷	mg/L	4.25	8.5	ND<0.00152	ND<0.00152	ND<0.00045	ND<0.00045	ND<0.00045	ND<0.00044	ND<0.00044
1,2-二氯乙烷	mg/L	3	6	ND<0.00165	ND<0.00152	ND<0.00047	ND<0.00047	ND<0.00047	ND<0.00043	ND<0.00043
1,1,2-三氯乙烷	mg/L	0.025	0.05	ND<0.00159	ND<0.00159	ND<0.00046	ND<0.00046	ND<0.00046	ND<0.00048	ND<0.00048
氯乙烯	mg/L	0.01	0.02	ND<0.00171	ND<0.00171	ND<0.00046	ND<0.00046	ND<0.00046	ND<0.00046	ND<0.00046
1,1-二氯乙烯	mg/L	0.035	0.07	ND<0.00166	ND<0.00166	ND<0.00045	ND<0.00045	ND<0.00045	ND<0.00043	ND<0.00043
順-1,2-二氯乙烯	mg/L	0.35	0.7	ND<0.00174	ND<0.00174	ND<0.0004	ND<0.0004	ND<0.00040	ND<0.00042	ND<0.00042
反-1,2-二氯乙烯	mg/L	0.5	1	ND<0.00171	ND<0.00171	ND<0.00042	ND<0.00042	ND<0.00042	ND<0.00043	ND<0.00043
三氯乙烯	mg/L	0.025	0.05	ND<0.00147	ND<0.00147	ND<0.00038	ND<0.00038	ND<0.00038	ND<0.00043	ND<0.00043
四氯乙烯	mg/L	0.025	0.05	ND<0.00158	ND<0.00158	ND<0.00039	ND<0.00039	ND<0.00039	ND<0.00038	ND<0.00038
四氯化碳	mg/L	0.025	0.05	ND<0.00169	ND<0.00169	ND<0.00039	ND<0.00039	ND<0.00039	ND<0.00040	ND<0.00040
氟化物	mg/L	0.25	0.5	ND<0.002	ND<0.002	ND<0.001	ND<0.001	ND<0.001	ND<0.001	ND<0.001
甲基第三丁基醚	mg/L	0.5	1	ND<0.00142	ND<0.00142	ND<0.00042	ND<0.00042	ND<0.00042	ND<0.00044	ND<0.00044
甲醛	mg/L	*	*	ND<0.00294	0.00347	<0.00286	0.00433	<0.00286	<0.00572	0.00862
1,2-二氯苯	mg/L	0.025	0.05	—	—	ND<0.0004	ND<0.0004	ND<0.00040	ND<0.00044	ND<0.00044
3,3'-二氯聯苯胺	mg/L	0.05	0.1	—	—	ND<0.00314	ND<0.00314	ND<0.00314	ND<0.00362	ND<0.00362
1,1,1-三氯乙烷	mg/L	1	2	—	—	ND<0.00039	ND<0.00039	ND<0.00039	ND<0.00039	ND<0.00039
柴油總碳氫化合物	mg/L	*	*	ND<0.142	ND<0.142	ND	<0.100	ND<0.022	ND<0.030	ND<0.030

註：1.「*」表示法規尚未規定，「-」表示並無監測

2.若低於方法偵測極限之測定值以「ND」表示，若高於方法偵測極限(MDL)但低於檢量線最低點濃度時，以『<檢測報告最低位數單位值』表示

3.第二類地下水污染管制標準法源：102.12.18 環署土字第 1020109478 號令發布。

4.第二類地下水污染監測標準法源：102.12.18 環署土字第 1020109443 號令發布。

灰塘#2 歷年之地下水水質與監測標準及管制標準比較

分析項目	單位	監測標準	管制標準	106年第三季	106年第四季	107年第一季	107年第二季	107年第三季	107年第四季	108年第一季
水溫	°C	*	*	29.9	31.5	29.3	29.2	29.7	29.9	28.9
pH值	-	*	*	7.2	7.3	7.4	7.2	7.2	7.3	7.4
濁度	NTU	*	*	3.9	6.1	3.6	1.4	31	6.4	15
導電度	μmho/cm	*	*	32100	32300	33100	32000	41000	32300	34400
總溶解固體	mg/L	1250	*	30500	28400	29900	24100	33800	24300	26800
總硬度	mg/L	750	*	4530	4970	4720	4920	5380	3960	4590
氯鹽	mg/L	625	*	12800	14000	27900	10800	15700	10200	12800
總餘氯	mg/L	*	*	0.02	0.03	0.02	0.05	0.06	0.03	0.56
硫酸鹽	mg/L	625	*	2070	2490	1940	2060	2320	2310	2300
硫化物	mg/L	*	*	ND<0.005	<0.01	<0.01	ND<0.004	ND<0.004	<0.01	ND<0.005
氨氮	mg/L	0.25	*	0.53	0.65	0.75	0.92	0.98	0.75	0.67
亞硝酸鹽氮	mg/L	5	10	<0.01	ND<0.001	ND<0.001	ND<0.001	ND<0.001	ND<0.001	ND<0.001
硝酸鹽氮	mg/L	50	100	<0.01	0.05	0.04	0.05	0.03	0.04	0.04
無機氮含量	mg/L	*	*	0.54	0.7	0.8	0.97	1.01	0.79	0.71
總含氮量	mg/L	*	*	0.88	0.75	0.81	1.17	1.09	1	0.98
氯鹽	mg/L	4	8	0.7	0.79	0.86	0.61	0.71	0.72	0.84
鎘	mg/L	0.025	0.05	ND<0.0003	ND<0.0003	ND<0.0003	ND<0.0003	ND<0.0003	<0.001	ND<0.0003
鉻	mg/L	0.25	0.5	ND<0.0027	ND<0.0027	ND<0.0027	ND<0.0027	ND<0.0027	ND<0.0027	<0.010
銅	mg/L	5	10	ND<0.0024	ND<0.0024	ND<0.0027	ND<0.0027	ND<0.0027	ND<0.0027	ND<0.0027
鎳	mg/L	0.5	1	ND<0.0027	ND<0.0027	ND<0.0027	ND<0.0027	ND<0.0027	ND<0.0027	0.031
鉛	mg/L	0.05	0.1	ND<0.0024	ND<0.0024	ND<0.0027	ND<0.0027	ND<0.0027	ND<0.0027	ND<0.0027
鋅	mg/L	25	50	0.048	0.06	0.058	0.055	0.022	ND<0.0030	0.039
汞	mg/L	0.01	0.02	ND<0.0002	ND<0.0002	ND<0.0002	0.0005	0.0012	ND<0.0002	ND<0.0002
砷	mg/L	0.25	0.5	0.0041	0.007	0.0054	0.0024	0.0107	0.0026	0.0116
鐵	mg/L	1.5	*	0.205	0.765	0.318	0.139	0.54	ND<0.0030	0.083
錳	mg/L	0.25	*	0.935	1.66	1.4	1.75	1.76	1.88	0.174
油脂	mg/L	*	*	ND<1.65	ND<1.65	ND<1.65	ND<1.65	ND<1.65	ND<1.65	ND<1.63
總有機碳(TOC)	mg/L	10	*	ND<0.13	<0.5	<0.5	1.4	<0.5	ND<0.13	<0.5
總酚	mg/L	0.14	*	ND<0.0016	ND<0.0016	ND<0.0016	<0.0040	ND<0.0016	<0.0040	<0.0040
2,4,5-三氯酚	mg/L	1.85	3.7	ND<0.00331	ND<0.00331	ND<0.00409	ND<0.00409	ND<0.00409	ND<0.00409	ND<0.00419
2,4,6-三氯酚	mg/L	0.05	0.1	ND<0.00314	ND<0.00314	ND<0.00428	ND<0.00428	ND<0.00428	ND<0.00428	ND<0.00418
五氯酚	mg/L	0.04	0.08	ND<0.00319	ND<0.00319	ND<0.00342	ND<0.00342	ND<0.00342	ND<0.00342	ND<0.00333
苯	mg/L	0.025	0.05	ND<0.00043	ND<0.00043	ND<0.00043	ND<0.00043	ND<0.00043	ND<0.00043	ND<0.00041
甲苯	mg/L	5	10	ND<0.00040	ND<0.00040	ND<0.00041	ND<0.00041	ND<0.00041	ND<0.00041	ND<0.00037
二甲苯	mg/L	50	100	ND<0.00062	ND<0.00062	ND<0.00066	ND<0.00066	ND<0.00066	ND<0.00066	ND<0.00058
乙苯	mg/L	3.5	7	ND<0.00042	ND<0.00042	ND<0.00044	ND<0.00044	ND<0.00044	ND<0.00044	ND<0.00038
氯苯	mg/L	0.5	1	ND<0.00040	ND<0.00040	ND<0.00044	ND<0.00044	ND<0.00044	ND<0.00044	ND<0.00038
1,4-二氯苯	mg/L	0.375	0.75	ND<0.00046	ND<0.00046	ND<0.00047	ND<0.00047	ND<0.00047	ND<0.00047	ND<0.00041
萘	mg/L	0.2	0.4	ND<0.00038	ND<0.00038	ND<0.00044	ND<0.00044	ND<0.00044	ND<0.00044	ND<0.00046
氯甲烷	mg/L	0.15	0.3	ND<0.00044	ND<0.00044	ND<0.00044	ND<0.00044	ND<0.00044	ND<0.00044	ND<0.00040
二氯甲烷	mg/L	0.025	0.05	ND<0.00046	ND<0.00046	ND<0.00046	ND<0.00046	ND<0.00046	ND<0.00046	ND<0.00045
氯仿	mg/L	0.5	1	ND<0.00045	ND<0.00045	ND<0.00047	ND<0.00047	ND<0.00047	ND<0.00047	ND<0.00047
1,1-二氯乙烷	mg/L	4.25	8.5	ND<0.00044	ND<0.00044	ND<0.00046	ND<0.00046	ND<0.00046	ND<0.00046	ND<0.00044
1,2-二氯乙烷	mg/L	3	6	ND<0.00043	ND<0.00043	ND<0.00043	ND<0.00043	ND<0.00043	ND<0.00043	ND<0.00041
1,1,2-三氯乙烷	mg/L	0.025	0.05	ND<0.00048	ND<0.00048	ND<0.00046	ND<0.00046	ND<0.00046	ND<0.00046	ND<0.00036
氯乙烯	mg/L	0.01	0.02	ND<0.00046	ND<0.00046	ND<0.00046	ND<0.00046	ND<0.00046	ND<0.00046	ND<0.00045
1,1-二氯乙烯	mg/L	0.035	0.07	ND<0.00043	ND<0.00043	ND<0.00046	ND<0.00046	ND<0.00046	ND<0.00046	ND<0.00045
順-1,2-二氯乙烯	mg/L	0.35	0.7	ND<0.00042	ND<0.00042	ND<0.00047	ND<0.00047	ND<0.00047	ND<0.00047	ND<0.00047
反-1,2-二氯乙烯	mg/L	0.5	1	ND<0.00043	ND<0.00043	ND<0.00045	ND<0.00045	ND<0.00045	ND<0.00045	ND<0.00042
三氯乙烯	mg/L	0.025	0.05	ND<0.00043	ND<0.00043	ND<0.00043	ND<0.00043	ND<0.00043	ND<0.00043	ND<0.00040
四氯乙烯	mg/L	0.025	0.05	ND<0.00038	ND<0.00038	ND<0.00042	ND<0.00042	ND<0.00042	ND<0.00042	ND<0.00041
四氯化碳	mg/L	0.025	0.05	ND<0.00040	ND<0.00040	ND<0.00044	ND<0.00044	ND<0.00044	ND<0.00044	ND<0.00046
柴油總碳氫化合物	mg/L	*	*	ND<0.030	<0.101	ND<0.030	ND<0.030	ND<0.030	ND<0.030	ND<0.030
氯化物	mg/L	0.25	0.5	ND<0.001	ND<0.001	ND<0.001	ND<0.001	ND<0.001	ND<0.001	ND<0.001
甲基第三丁基醚	mg/L	0.5	1	ND<0.00044	ND<0.00044	ND<0.00044	ND<0.00044	ND<0.00044	ND<0.00044	ND<0.00040
甲醛	mg/L	*	*	0.0117	0.00845	0.00722	ND<0.00212	0.0088	0.0068	0.00758
1,2-二氯苯	mg/L	0.025	0.05	ND<0.00044	ND<0.00044	ND<0.00048	ND<0.00048	ND<0.00048	ND<0.00048	ND<0.00044
3,3'-二氯聯苯胺	mg/L	0.05	0.1	ND<0.00362	ND<0.00362	ND<0.00387	ND<0.00387	ND<0.00387	ND<0.00387	ND<0.00372
1,1,1-三氯乙烷	mg/L	1	2	ND<0.00039	ND<0.00039	ND<0.00046	ND<0.00046	ND<0.00046	ND<0.00046	ND<0.00046

註：1.「*」表示法規尚未規定，「-」表示並無監測

2.若低於方法偵測極限之測定值以「ND」表示，若高於方法偵測極限(MDL)但低於檢量線最低點濃度時，以『<檢測報告最低位數單位值』表示

3.第二類地下水污染管制標準法源：102.12.18 環署土字第 1020109478 號令發布。

4.第二類地下水污染監測標準法源：102.12.18 環署土字第 1020109443 號令發布。

灰塘#2 歷年之地下水水質與監測標準及管制標準比較

分析項目	單位	監測標準	管制標準	108年第2季	108年第3季	108年第4季	109年第1季	109年第2季	109年第3季	109年第4季
水溫	°C	*	*	29.4	29	32.5	26	28.2	30.3	30.3
pH值	-	*	*	7.2	6.5	7.2	7.3	7.3	7.3	6.7
濁度	NTU	*	*	6.6	4.8	4.4	4.8	3	2.7	9.7
導電度	μmho/cm	*	*	33400	34700	28500	2610	3220	13400	1820
總溶解固體	mg/L	1250	*	26300	25800	25000	24200	25600	25600	1140
總硬度	mg/L	750	*	4030	4750	3780	4140	4220	2210	199
氯鹽	mg/L	625	*	11800	9830	10800	11600	12200	353	169
總餘氯	mg/L	*	*	0.14	ND<0.019	0.03	0.03	0.03	0.08	0.03
硫酸鹽	mg/L	625	*	1760	1870	211	218	221	218	98.2
硫化物	mg/L	*	*	0.01	ND<0.0048	0.04	0.15	0.03	0.04	0.05
氨氮	mg/L	0.25	*	0.83	0.89	0.17	0.75	<0.05(0.04)	0.06	ND<0.030
亞硝酸鹽氮	mg/L	5	10	<0.01(0.001)	<0.01(0.0002)	ND<0.0019	0.01	ND<0.0019	ND<0.0019	<0.005(0.0035)
硝酸鹽氮	mg/L	50	100	0.02	0.05	0.05	0.32	<0.05(0.02)	ND<0.0153	ND<0.0153
無機氯含量	mg/L	*	*	0.84	0.94	0.22	1.09	0.05	0.06	0.12
總含氯量	mg/L	*	*	1.16	1.03	0.3	1.15	0.15	0.1	0.21
氟鹽	mg/L	4	8	0.9	0.41	0.58	0.76	0.85	0.91	0.79
鎘	mg/L	0.025	0.05	ND<0.0003	ND<0.00041	ND<0.0019	ND<0.0019	ND<0.0013	ND<0.0013	ND<0.0013
鉻	mg/L	0.25	0.5	ND<0.0019	ND<0.00048	ND<0.0024	ND<0.0024	ND<0.0021	ND<0.0021	ND<0.0021
銅	mg/L	5	10	ND<0.0027	ND<0.00090	<0.015(0.008)	ND<0.0018	ND<0.0028	<0.010(0.004)	ND<0.0028
鎳	mg/L	0.5	1	ND<0.0021	<0.01(0.003)	<0.015(0.004)	ND<0.0022	ND<0.0026	ND<0.0026	ND<0.0026
鉛	mg/L	0.05	0.1	ND<0.0027	ND<0.0030	ND<0.0020	ND<0.0020	ND<0.0019	ND<0.0019	ND<0.0019
鋅	mg/L	25	50	0.024	0.018	0.019	<0.015(0.008)	0.011	0.028	ND<0.0023
汞	mg/L	0.01	0.02	0.0017	<0.0004(0.001)	ND<0.0001	ND<0.0001	ND<0.0001	ND<0.0001	ND<0.0001
砷	mg/L	0.25	0.5	0.0044	0.005	0.0022	0.005	0.005	0.0022	0.0048
鐵	mg/L	1.5	*	0.483	0.353	0.152	0.18	<0.020(0.014)	0.132	0.092
錳	mg/L	0.25	*	1.74	1.79	2.08	1.6	0.341	1.14	ND<0.0027
油脂	mg/L	*	*	ND<1.63	ND<2.0	ND<0.5	1.8	0.8	1.2	0.8
總有機碳(TOC)	mg/L	10	*	<0.5(0.39)	0.7	0.9	1	<0.5(0.5)	<0.5(0.3)	1.9
總酚	mg/L	0.14	*	<0.0040(0.00172)	<0.03(0.0044)	ND<0.0029	ND<0.0029	0.0271	<0.01(0.0029)	ND<0.0027
2,4,5-三氯酚	mg/L	1.85	3.7	ND<0.00419	ND<0.00039	ND<0.00076	ND<0.00076	ND<0.00121	ND<0.00121	ND<0.00121
2,4,6-三氯酚	mg/L	0.05	0.1	ND<0.00418	ND<0.00038	ND<0.00060	ND<0.00060	ND<0.00083	ND<0.00083	ND<0.00083
五氯酚	mg/L	0.04	0.08	ND<0.00333	ND<0.00042	ND<0.00058	ND<0.00058	ND<0.00067	ND<0.00067	ND<0.00067
苯	mg/L	0.025	0.05	ND<0.00041	ND<0.00011	ND<0.00026	ND<0.00026	ND<0.00017	ND<0.00017	ND<0.00017
甲苯	mg/L	5	10	ND<0.00037	ND<0.00022	ND<0.00027	ND<0.00027	ND<0.00014	ND<0.00014	ND<0.00014
二甲苯	mg/L	50	100	ND<0.00058	ND<0.00016	ND<0.00062	ND<0.00062	ND<0.00039	ND<0.00039	ND<0.00039
乙苯	mg/L	3.5	7	ND<0.00038	ND<0.00011	ND<0.00024	ND<0.00024	ND<0.00013	ND<0.00013	ND<0.00013
氯苯	mg/L	0.5	1	ND<0.00038	ND<0.00010	ND<0.00030	ND<0.00030	ND<0.00015	ND<0.00015	ND<0.00015
1,4-二氯苯	mg/L	0.375	0.75	ND<0.00041	ND<0.00011	ND<0.00024	ND<0.00024	ND<0.00021	ND<0.00021	ND<0.00021
萘	mg/L	0.2	0.4	ND<0.00046	ND<0.00020	ND<0.00027	ND<0.00027	ND<0.00025	ND<0.00025	ND<0.00025
氯甲烷	mg/L	0.15	0.3	ND<0.00040	ND<0.00080	ND<0.00023	ND<0.00023	ND<0.00027	ND<0.00027	ND<0.00027
二氯甲烷	mg/L	0.025	0.05	ND<0.00045	ND<0.00015	ND<0.00030	ND<0.00030	ND<0.00017	ND<0.00017	ND<0.00017
氯仿	mg/L	0.5	1	ND<0.00047	ND<0.00011	ND<0.00026	ND<0.00026	ND<0.00017	ND<0.00017	ND<0.00017
1,1-二氯乙烷	mg/L	4.25	8.5	ND<0.00044	ND<0.00070	ND<0.00026	ND<0.00026	ND<0.00016	ND<0.00016	ND<0.00016
1,2-二氯乙烷	mg/L	3	6	ND<0.00041	ND<0.00011	ND<0.00024	ND<0.00024	ND<0.00016	ND<0.00016	ND<0.00016
1,1,2-三氯乙烷	mg/L	0.025	0.05	ND<0.00036	ND<0.00013	ND<0.00026	ND<0.00026	ND<0.00013	ND<0.00013	ND<0.00013
氯乙烷	mg/L	0.01	0.02	ND<0.00045	ND<0.00078	ND<0.00030	ND<0.00030	ND<0.00017	ND<0.00017	ND<0.00017
1,1-二氯乙烯	mg/L	0.035	0.07	ND<0.00045	ND<0.00011	ND<0.00028	ND<0.00028	ND<0.00016	ND<0.00016	ND<0.00016
順-1,2-二氯乙烯	mg/L	0.35	0.7	ND<0.00047	ND<0.00012	ND<0.00027	ND<0.00027	ND<0.00014	ND<0.00014	ND<0.00014
反-1,2-二氯乙烯	mg/L	0.5	1	ND<0.00042	ND<0.00011	ND<0.00027	ND<0.00027	ND<0.00012	ND<0.00012	ND<0.00012
三氯乙烯	mg/L	0.025	0.05	ND<0.00040	ND<0.00010	ND<0.00024	ND<0.00024	ND<0.00013	ND<0.00013	ND<0.00013
四氯乙烯	mg/L	0.025	0.05	ND<0.00041	ND<0.00013	ND<0.00028	ND<0.00028	ND<0.00016	ND<0.00016	ND<0.00016
四氯化碳	mg/L	0.025	0.05	ND<0.00046	ND<0.00012	ND<0.00032	ND<0.00032	ND<0.00016	ND<0.00016	ND<0.00016
柴油總碳氫化合物	mg/L	*	*	ND<0.030	<0.050(0.013)	ND<0.0380	ND<0.0380	ND<0.0380	ND<0.0380	ND<0.0380
氯化物	mg/L	0.25	0.5	ND<0.001	ND<0.00045	ND<0.0015	ND<0.0015	ND<0.0014	ND<0.0014	ND<0.0014
甲基第三丁基醚	mg/L	0.5	1	ND<0.00040	ND<0.00010	ND<0.00032	ND<0.00032	ND<0.00028	ND<0.00028	ND<0.00028
甲醛	mg/L	*	*	0.00924	ND<0.00782	ND<0.0119	ND<0.0119	ND<0.0119	ND<0.0119	ND<0.0119
1,2-二氯苯	mg/L	0.025	0.05	ND<0.00044	ND<0.00014	ND<0.00025	ND<0.00025	ND<0.00022	ND<0.00022	ND<0.00022
3,3'-二氯聯苯胺	mg/L	0.05	0.1	ND<0.00372	ND<0.00290	ND<0.00069	ND<0.00069	ND<0.00087	ND<0.00087	ND<0.00087
1,1,1-三氯乙烷	mg/L	1	2	ND<0.00046	ND<0.00012	ND<0.00024	ND<0.00024	ND<0.00016	ND<0.00016	ND<0.00016

註：1.「*」表示法規尚未規定，「-」表示並無監測

2.若低於方法偵測極限之測定值以「ND」表示，若高於方法偵測極限(MDL)但低於檢量線最低點濃度時，以「<檢測報告最低位數單位值」表示

3.第二類地下水污染管制標準法源：102.12.18 環署土字第 1020109478 號令發布。

4.第二類地下水污染監測標準法源：102.12.18 環署土字第 1020109443 號令發布。

灰塘#2 歷年之地下水水質與監測標準及管制標準比較

分析項目	單位	監測標準	管制標準	110年第一季	110年第二季	110年第三季	110年第四季	111年第一季	111年第二季	111年第三季
水溫	°C	*	*	7	29.2	31.8	31.9	29	29.1	29
pH值	-	*	*	7.4	7.3	7.3	7.3	7.4	7.41	7.8
濁度	NTU	*	*	4.7	17	38	3.3	15	12	1.5
導電度	μmho/cm	*	*	2260	35500	35500	22600	31600	35600	3945
總溶解固體	mg/L	1250	*	16300	23800	22800	23300	20900	20200	1218
總硬度	mg/L	750	*	3920	4220	2900	2970	2970	2940	328
氯鹽	mg/L	625	*	5850	10900	9160	8870	1900	238.4	177
總餘氯	mg/L	*	*	0.03	ND<0.02	0.02	0.02	ND<0.02	0.09	0.21
硫酸鹽	mg/L	625	*	202	101	208	103	172	155	176
硫化物	mg/L	*	*	0.07	0.05	0.05	0.06	0.04	0.03	0.03
氨氮	mg/L	0.25	*	ND<0.030	0.11	ND<0.024	ND<0.024	ND<0.024	ND<0.024	0.35
亞硝酸鹽氮	mg/L	5	10	ND<0.0019	ND<0.0016	ND<0.0016	ND<0.0016	ND<0.0016	ND<0.0015	ND<0.0015
硝酸鹽氮	mg/L	50	100	ND<0.0153	<0.05(0.05)	ND<0.0128	ND<0.0128	ND<0.0128	ND<0.0147	ND<0.0147
無機氮含量	mg/L	*	*	<0.01	0.16	0.02	<0.01	<0.01	<0.01	0.35
總含氮量	mg/L	*	*	0.06	0.33	0.07	0.28	0.49	0.32	0.5
氯鹽	mg/L	4	8	0.78	0.63	0.65	0.7	0.61	0.8	0.64
鎘	mg/L	0.025	0.05	ND<0.0013	ND<0.0017	ND<0.0017	ND<0.0017	ND<0.0017	ND<0.0022	ND<0.0022
鎘	mg/L	0.25	0.5	ND<0.0021	ND<0.0024	ND<0.0024	ND<0.0024	ND<0.0024	ND<0.0031	ND<0.0031
銅	mg/L	5	10	ND<0.0028	ND<0.0022	ND<0.0022	ND<0.0022	ND<0.0022	ND<0.0021	ND<0.0037
鎳	mg/L	0.5	1	ND<0.0026	ND<0.0021	ND<0.0021	ND<0.0021	ND<0.0021	ND<0.0015	ND<0.0038
鉛	mg/L	0.05	0.1	ND<0.0019	ND<0.0020	ND<0.0020	ND<0.0020	ND<0.0020	ND<0.0020	ND<0.0030
鋅	mg/L	25	50	ND<0.0023	ND<0.0020	ND<0.0020	ND<0.0020	ND<0.0020	ND<0.0030	ND<0.0030
汞	mg/L	0.01	0.02	ND<0.0001	ND<0.0001	ND<0.0001	ND<0.0001	ND<0.0001	0.0001	ND<0.0001
砷	mg/L	0.25	0.5	ND<0.00015	0.0025	<0.0010(0.0002)	<0.0010(0.0002)	ND<0.0002	0.0018	ND<0.00014
鐵	mg/L	1.5	*	0.095	ND<0.0112	ND<0.0112	ND<0.0112	ND<0.0112	ND<0.0101	ND<0.0094
錳	mg/L	0.25	*	0.318	0.268	ND<0.0022	ND<0.0022	ND<0.0022	ND<0.0027	ND<0.0027
油脂	mg/L	*	*	ND<0.5	1.1	ND<0.5	ND<0.5	ND<0.5	ND<0.5	ND<0.5
總有機碳(TOC)	mg/L	10	*	<0.5(0.3)	<0.5(0.5)	<0.5(0.4)	1.4	1.5	1.2	0.7
總酚	mg/L	0.14	*	ND<0.0027	ND<0.0035	ND<0.0035	ND<0.0035	ND<0.0035	ND<0.0046	ND<0.0046
2,4,5-三氯酚	mg/L	1.85	3.7	ND<0.00121	ND<0.00120	ND<0.00120	ND<0.00120	ND<0.00120	ND<0.00072	ND<0.00072
2,4,6-三氯酚	mg/L	0.05	0.1	ND<0.00083	ND<0.00089	ND<0.00089	ND<0.00089	ND<0.00089	ND<0.00063	ND<0.00063
五氯酚	mg/L	0.04	0.08	ND<0.00067	ND<0.00066	ND<0.00066	ND<0.00066	ND<0.00066	ND<0.00038	ND<0.00038
苯	mg/L	0.025	0.05	ND<0.00017	ND<0.00026	ND<0.00026	ND<0.00026	ND<0.00026	ND<0.00019	ND<0.00019
甲苯	mg/L	5	10	ND<0.00014	ND<0.00029	ND<0.00029	ND<0.00029	ND<0.00029	ND<0.00022	ND<0.00022
二甲苯	mg/L	50	100	ND<0.00039	ND<0.00052	ND<0.00052	ND<0.00052	ND<0.00052	ND<0.00045	ND<0.00045
乙苯	mg/L	3.5	7	ND<0.00013	ND<0.00020	ND<0.00020	ND<0.00020	ND<0.00020	ND<0.00015	ND<0.00015
氯苯	mg/L	0.5	1	ND<0.00015	ND<0.00030	ND<0.00030	ND<0.00030	ND<0.00030	ND<0.00018	ND<0.00018
1,4-二氯苯	mg/L	0.375	0.75	ND<0.00021	ND<0.00021	ND<0.00021	ND<0.00021	ND<0.00021	ND<0.00017	ND<0.00017
萘	mg/L	0.2	0.4	ND<0.00025	ND<0.00026	ND<0.00026	ND<0.00026	ND<0.00026	ND<0.00019	ND<0.00019
氯甲烷	mg/L	0.15	0.3	ND<0.00027	ND<0.00021	ND<0.00021	ND<0.00021	ND<0.00021	ND<0.00022	ND<0.00022
二氯甲烷	mg/L	0.025	0.05	ND<0.00017	ND<0.00031	ND<0.00031	ND<0.00031	ND<0.00031	ND<0.00036	ND<0.00036
氯仿	mg/L	0.5	1	ND<0.00017	ND<0.00024	ND<0.00024	ND<0.00024	ND<0.00024	ND<0.00018	ND<0.00018
1,1-二氯乙烷	mg/L	4.25	8.5	ND<0.00016	ND<0.00023	ND<0.00023	ND<0.00023	ND<0.00023	ND<0.00018	ND<0.00018
1,2-二氯乙烷	mg/L	3	6	ND<0.00016	ND<0.00029	ND<0.00029	ND<0.00029	ND<0.00029	ND<0.00030	ND<0.00030
1,1,2-三氯乙烷	mg/L	0.025	0.05	ND<0.00013	ND<0.00020	ND<0.00020	ND<0.00020	ND<0.00020	ND<0.00013	ND<0.00013
氯乙烯	mg/L	0.01	0.02	ND<0.00017	ND<0.00023	ND<0.00023	ND<0.00023	ND<0.00023	ND<0.00018	ND<0.00018
1,1-二氯乙烯	mg/L	0.035	0.07	ND<0.00016	ND<0.00024	ND<0.00024	ND<0.00024	ND<0.00024	ND<0.00018	ND<0.00018
順-1,2-二氯乙烯	mg/L	0.35	0.7	ND<0.00014	ND<0.00029	ND<0.00029	ND<0.00029	ND<0.00029	ND<0.00021	ND<0.00021
反-1,2-二氯乙烯	mg/L	0.5	1	ND<0.00012	ND<0.00028	ND<0.00028	ND<0.00028	ND<0.00028	ND<0.00025	ND<0.00025
三氯乙烯	mg/L	0.025	0.05	ND<0.00013	ND<0.00021	ND<0.00021	ND<0.00021	ND<0.00021	ND<0.00016	ND<0.00016
四氯乙烯	mg/L	0.025	0.05	ND<0.00016	ND<0.00024	ND<0.00024	ND<0.00024	ND<0.00024	ND<0.00017	ND<0.00017
四氯化碳	mg/L	0.025	0.05	ND<0.00016	ND<0.00032	ND<0.00032	ND<0.00032	ND<0.00032	ND<0.00020	ND<0.00020
柴油總碳氫化合物	mg/L	*	*	ND<0.0380	ND<0.0380	ND<0.0380	ND<0.0380	ND<0.0380	ND<0.0380	0
氰化物	mg/L	0.25	0.5	ND<0.0014	ND<0.0014	ND<0.0014	ND<0.0014	ND<0.0014	ND<0.0017	ND<0.0017
甲基第三丁基醚	mg/L	0.5	1	ND<0.00028	ND<0.00030	ND<0.00030	ND<0.00030	ND<0.00030	ND<0.00022	ND<0.00022
甲醛	mg/L	*	*	ND<0.0119	ND<0.0119	ND<0.0119	ND<0.0119	ND<0.0119	ND<0.0119	ND<0.0119
1,2-二氯苯	mg/L	0.025	0.05	ND<0.00022	ND<0.00024	ND<0.00024	ND<0.00024	ND<0.00024	ND<0.00018	ND<0.00018
3,3'-二氯聯苯胺	mg/L	0.05	0.1	ND<0.00087	ND<0.00086	ND<0.00086	ND<0.00086	ND<0.00086	ND<0.00053	ND<0.00053
1,1,1-三氯乙烷	mg/L	1	2	ND<0.00016	ND<0.00022	ND<0.00022	ND<0.00022	ND<0.00022	ND<0.00015	ND<0.00015

註：1.「*」表示法規尚未規定，“-”表示並無監測

2.若低於方法偵測極限之測定值以「ND」表示，若高於方法偵測極限(MDL)但低於檢量線最低點濃度時，以「<檢測報告最低位數單位值」表示

3.第二類地下水污染管制標準法源：102.12.18 環署土字第 1020109478 號令發布。

4.第二類地下水污染監測標準法源：102.12.18 環署土字第 1020109443 號令發布。

灰塘#2 歷年之地下水水質與監測標準及管制標準比較

分析項目	單位	監測標準	管制標準	111年第四季	112年第一季				
水溫	℃	*	*	29.2	29				
pH值	-	*	*	7.1	7.7				
濁度	NTU	*	*	0.3	23.9				
導電度	μmho/cm	*	*	1650	22500				
總溶解固體	mg/L	1250	*	18400	13300				
總硬度	mg/L	750	*	3800	3830				
氯鹽	mg/L	625	*	179	221				
總餘氯	mg/L	*	*	0.39	0.33				
硫酸鹽	mg/L	625	*	187	165				
硫化物	mg/L	*	*	ND<0.0158	<0.025(0.0207)				
氫氣	mg/L	0.25	*	<0.05(0.0428)	ND<0.024				
亞硝酸鹽氮	mg/L	5	10	ND<0.0015	ND<0.0015				
硝酸鹽氮	mg/L	50	100	ND<0.0147	ND<0.0147				
無機氮含量	mg/L	*	*	0.04	0.01				
總含氮量	mg/L	*	*	0.2	0.14				
氯鹽	mg/L	4	8	0.66	0.64				
鎘	mg/L	0.025	0.05	ND<0.0022	ND<0.0022				
鉻	mg/L	0.25	0.5	ND<0.0031	ND<0.0031				
銅	mg/L	5	10	ND<0.0037	ND<0.0037				
鎳	mg/L	0.5	1	ND<0.0038	ND<0.0038				
鉛	mg/L	0.05	0.1	ND<0.0030	ND<0.0020				
鋅	mg/L	25	50	ND<0.0030	ND<0.0030				
汞	mg/L	0.01	0.02	ND<0.0001	ND<0.0001				
砷	mg/L	0.25	0.5	ND<0.00014	ND<0.00014				
鐵	mg/L	1.5	*	ND<0.0094	ND<0.0094				
錳	mg/L	0.25	*	ND<0.0027	ND<0.0027				
油脂	mg/L	*	*	ND<0.5	ND<0.5				
總有機碳(TOC)	mg/L	10	*	0.6	1.2				
總酚	mg/L	0.14	*	ND<0.0046	ND<0.0046				
2,4,5-三氯酚	mg/L	1.85	3.7	ND<0.00072	ND<0.00072				
2,4,6-三氯酚	mg/L	0.05	0.1	ND<0.00063	ND<0.00063				
五氯酚	mg/L	0.04	0.08	ND<0.00038	ND<0.00038				
苯	mg/L	0.025	0.05	ND<0.00019	ND<0.00031				
甲苯	mg/L	5	10	ND<0.00022	ND<0.00022				
二甲苯	mg/L	50	100	ND<0.00045	ND<0.00076				
乙苯	mg/L	3.5	7	ND<0.00015	ND<0.00028				
氯苯	mg/L	0.5	1	ND<0.00018	ND<0.00033				
1,4-二氯苯	mg/L	0.375	0.75	ND<0.00017	ND<0.00026				
萘	mg/L	0.2	0.4	ND<0.00019	ND<0.00021				
氯甲烷	mg/L	0.15	0.3	ND<0.00022	ND<0.00030				
二氯甲烷	mg/L	0.025	0.05	ND<0.00036	ND<0.00041				
氯仿	mg/L	0.5	1	ND<0.00018	ND<0.00032				
1,1-二氯乙烷	mg/L	4.25	8.5	ND<0.00018	ND<0.00034				
1,2-二氯乙烷	mg/L	3	6	ND<0.00030	ND<0.00037				
1,1,2-三氯乙烷	mg/L	0.025	0.05	ND<0.00013	ND<0.00013				
氯乙烯	mg/L	0.01	0.02	ND<0.00018	<0.00100(0.0035)				
1,1-二氯乙烯	mg/L	0.035	0.07	ND<0.00018	ND<0.00035				
順-1,2-二氯乙烯	mg/L	0.35	0.7	ND<0.00021	ND<0.00029				
反-1,2-二氯乙烯	mg/L	0.5	1	ND<0.00025	ND<0.00034				
三氯乙烯	mg/L	0.025	0.05	ND<0.00016	ND<0.00016				
四氯乙烯	mg/L	0.025	0.05	ND<0.00017	ND<0.00036				
四氯化碳	mg/L	0.025	0.05	ND<0.00020	ND<0.00037				
柴油總碳氫化合物	mg/L	*	*	ND<0.0380	ND<0.0380				
氰化物	mg/L	0.25	0.5	ND<0.0017	ND<0.0017				
甲基第三丁基醚	mg/L	0.5	1	ND<0.00022	ND<0.00029				
甲醛	mg/L	*	*	ND<0.0119	ND<0.0119				
1,2-二氯苯	mg/L	0.025	0.05	ND<0.00018	ND<0.00029				
3,3'-二氯聯苯胺	mg/L	0.05	0.1	ND<0.00053	ND<0.00053				
1,1,1-三氯乙烷	mg/L	1	2	ND<0.00015	ND<0.00036				

註：1.「*」表示法規尚未規定，“-”表示並無監測

2.若低於方法偵測極限之測定值以「ND」表示，若高於方法偵測極限(MDL)但低於檢量線最低點濃度時，以『<檢測報告最低位數單位值』表示

3.第二類地下水污染管制標準法源：102.12.18 環署土字第 1020109478 號令發布。

4.第二類地下水污染監測標準法源：102.12.18 環署土字第 1020109443 號令發布。

灰塘#3 歷年之地下水水質與監測標準及管制標準比較

分析項目	單位	監測標準	管制標準	88年 第2季	88年 第3季	88年 第4季	89年 第1季	89年 第2季	89年 第3季
水溫	°C	*	*	27.2	28.3	26.6	20	26.4	28.2
pH值	-	*	*	7.9	7.4	8.2	7.2	7.5	7.4
濁度	NTU	*	*	17	2.7	3.4	6.7	32.4	2.3
導電度	μmho/cm	*	*	6700	15000	20000	20500	2815	2540
總溶解固體	mg/L	*	*	—	—	—	—	—	—
總硬度	mg/L	*	*	—	—	—	—	—	—
氯鹽	mg/L	*	*	9400	8100	6000	5450	526	376
總餘氯	mg/L	*	*	—	—	—	—	—	—
硫酸鹽	mg/L	*	*	—	—	—	—	—	—
硫化物	mg/L	*	*	—	—	—	—	—	—
氫氣	mg/L	*	*	—	—	—	—	—	—
亞硝酸鹽氮	mg/L	*	*	—	—	—	—	—	—
硝酸鹽氮	mg/L	*	*	—	—	—	—	—	—
無機氯含量	mg/L	*	*	—	—	—	—	—	—
總含氯量	mg/L	*	*	—	—	—	—	—	—
氯鹽	mg/L	*	*	—	—	—	—	—	—
鎘	mg/L	*	*	0.05	<0.003	0.02	0.065	<0.0021	<0.0089
鉻	mg/L	*	*	0.21	<0.01	0.01	0.02	<0.0063	<0.0095
銅	mg/L	*	*	0.01	0.02	0.02	<0.04	<0.0079	<0.0068
鎳	mg/L	*	*	0.24	0.12	0.14	0.24	0.06	0.068
鉛	mg/L	*	*	0.48	0.32	0.46	0.6	<0.0384	<0.0151
鋅	mg/L	*	*	0.11	0.06	0.05	0.14	0.096	0.028
汞	mg/L	*	*	0.00061	0.0008	<0.00006	0.0016	<0.0010	<0.0010
砷	mg/L	*	*	<0.005	0.009	<0.0055	<0.006	0.022	0.0016
鐵	mg/L	*	*	0.82	0.19	0.44	0.84	0.329	0.07
錳	mg/L	*	*	2.2	2.2	1.2	1.71	0.504	0.042
油脂	mg/L	*	*	—	—	—	—	—	—
總有機碳(TOC)	mg/L	*	*	—	—	—	—	—	—
總酚	mg/L	*	*	—	—	—	—	—	—
2,4,5-三氯酚	mg/L	*	*	—	—	—	—	—	—
2,4,6-三氯酚	mg/L	*	*	—	—	—	—	—	—
五氯酚	mg/L	*	*	—	—	—	—	—	—
苯	mg/L	*	*	—	—	—	—	—	—
甲苯	mg/L	*	*	—	—	—	—	—	—
二甲苯	mg/L	*	*	—	—	—	—	—	—
乙苯	mg/L	*	*	—	—	—	—	—	—
氯苯	mg/L	*	*	—	—	—	—	—	—
1,4-二氯苯	mg/L	*	*	—	—	—	—	—	—
萘	mg/L	*	*	—	—	—	—	—	—
氯甲烷	mg/L	*	*	—	—	—	—	—	—
二氯甲烷	mg/L	*	*	—	—	—	—	—	—
氯仿	mg/L	*	*	—	—	—	—	—	—
1,1-二氯乙烷	mg/L	*	*	—	—	—	—	—	—
1,2-二氯乙烷	mg/L	*	*	—	—	—	—	—	—
1,1,2-三氯乙烷	mg/L	*	*	—	—	—	—	—	—
氯乙烯	mg/L	*	*	—	—	—	—	—	—
1,1-二氯乙烯	mg/L	*	*	—	—	—	—	—	—
順-1,2-二氯乙烯	mg/L	*	*	—	—	—	—	—	—
反-1,2-二氯乙烯	mg/L	*	*	—	—	—	—	—	—
三氯乙烯	mg/L	*	*	—	—	—	—	—	—
四氯乙烯	mg/L	*	*	—	—	—	—	—	—
四氯化碳	mg/L	*	*	—	—	—	—	—	—
氯化物	mg/L	*	*	—	—	—	—	—	—
甲基第三丁基醚	mg/L	*	*	—	—	—	—	—	—
甲醛	mg/L	*	*	—	—	—	—	—	—
1,2-二氯苯	mg/L	*	*	—	—	—	—	—	—
3,3'-二氯聯苯胺	mg/L	*	*	—	—	—	—	—	—
1,1,1-三氯乙烷	mg/L	*	*	—	—	—	—	—	—
總柴油碳氫化合物	mg/L	*	*	—	—	—	—	—	—

註：1.「*」表示法規尚未規定，“—”表示並無監測

2.若低於方法偵測極限之測定值以「ND」表示，若高於方法偵測極限(MDL)但低於檢量線最低點濃度時，以『<檢測報告最低位數單位值』表示

灰塘#3 歷年之地下水水質與監測標準及管制標準比較

分析項目	單位	監測基準	管制標準	90年 第1季	90年 第2季	90年 第3季	90年 第4季	91年 第1季	91年 第2季	91年 第3季	91年 第4季
水溫	℃	*	*	18.8	27	27	25.5	20.8	23.1	27	25.4
pH值	-	*	*	7.55	7.72	7.84	8.08	8.07	7.7	7.49	7.53
濁度	NTU	*	*	1.71	4.2	0.67	5.67	8.5	1.14	25.1	6.27
導電度	μmho/cm	*	*	10740	10870	5620	4604	16560	15410	12680	12980
總溶解固體	mg/L	1250	*								
總硬度	mg/L	750	*								
氯鹽	mg/L	625	*	1383	1163	1500	465	1538	1958	1793	1627
總餘氯	mg/L	*	*								
硫酸鹽	mg/L	625	*								
硫化物	mg/L	*	*	—	—	—	—	—	—	—	—
氫氣	mg/L	0.25	*	—	—	—	—	—	—	—	—
亞硝酸鹽氮	mg/L	*	10	—	—	—	—	—	—	—	—
硝酸鹽氮	mg/L	25	100	—	—	—	—	—	—	—	—
無機氮含量	mg/L	*	*	—	—	—	—	—	—	—	—
總含氮量	mg/L	*	*	—	—	—	—	—	—	—	—
氟鹽	mg/L	*	*	—	—	—	—	—	—	—	—
鎘	mg/L	0.025	0.05	<0.0057	<0.0064	<0.0047	<0.0047	<0.0029	<0.0046	<0.0046	<0.0111
鉻	mg/L	0.25	0.5	<0.0024	<0.0081	<0.0038	<0.0038	<0.0067	<0.0107	<0.0107	0.015
銅	mg/L	5	10	<0.0155	<0.0064	<0.0034	<0.0034	<0.0038	<0.0151	<0.0151	<0.0045
鎳	mg/L	*	1	0.013	<0.006	<0.0071	<0.0071	0.0038	<0.0038	<0.0038	0.008
鉛	mg/L	0.25	0.5	<0.0174	<0.0131	<0.0135	<0.0135	<0.0174	<0.0099	<0.0099	0.052
鋅	mg/L	25	50	0.042	0.024	0.015	0.023	<0.055	0.069	0.096	0.108
汞	mg/L	*	0.02	0.0028	<0.0005	<0.0005	<0.0005	<0.0002	<0.0002	<0.0002	<0.0002
砷	mg/L	0.25	0.5	0.0021	<0.0055	<0.0055	<0.0055	<0.0019	<0.0010	0.053	<0.0342
鐵	mg/L	1.5	*	0.063	0.067	0.149	<0.0045	5.945	0.051	<0.0129	0.038
錳	mg/L	0.25	*	0.066	0.083	0.442	0.065	0.875	2.815	1.844	1.966
油脂	mg/L	*	*	—	—	—	—	—	—	—	—
總有機碳(TOC)	mg/L	10	*	—	—	—	—	—	—	—	—
總酚	mg/L	*	0.14	—	—	—	—	—	—	—	—
2,4,5-三氯酚	mg/L	*	*	—	—	—	—	—	—	—	—
2,4,6-三氯酚	mg/L	*	*	—	—	—	—	—	—	—	—
五氯酚	mg/L	*	*	—	—	—	—	—	—	—	—
苯	mg/L	*	0.05	—	—	—	—	—	—	—	—
甲苯	mg/L	*	10	—	—	—	—	—	—	—	—
二甲苯	mg/L	*	*	—	—	—	—	—	—	—	—
乙苯	mg/L	*	*	—	—	—	—	—	—	—	—
氯苯	mg/L	*	1	—	—	—	—	—	—	—	—
1,4-二氯苯	mg/L	*	0.75	—	—	—	—	—	—	—	—
萘	mg/L	*	0.4	—	—	—	—	—	—	—	—
氯甲烷	mg/L	*	0.3	—	—	—	—	—	—	—	—
二氯甲烷	mg/L	*	*	—	—	—	—	—	—	—	—
氯仿	mg/L	*	1	—	—	—	—	—	—	—	—
1,1-二氯乙烷	mg/L	*	8.5	—	—	—	—	—	—	—	—
1,2-二氯乙烷	mg/L	*	0.05	—	—	—	—	—	—	—	—
1,1,2-三氯乙烷	mg/L	*	*	—	—	—	—	—	—	—	—
氯乙烯	mg/L	*	0.02	—	—	—	—	—	—	—	—
1,1-二氯乙烯	mg/L	*	0.07	—	—	—	—	—	—	—	—
順-1,2-二氯乙烯	mg/L	*	0.7	—	—	—	—	—	—	—	—
反-1,2-二氯乙烯	mg/L	*	1	—	—	—	—	—	—	—	—
三氯乙烯	mg/L	*	0.05	—	—	—	—	—	—	—	—
四氯乙烯	mg/L	*	0.05	—	—	—	—	—	—	—	—
四氯化碳	mg/L	*	0.05	—	—	—	—	—	—	—	—
氯化物	mg/L	*	*	—	—	—	—	—	—	—	—
甲基第三丁基醚	mg/L	*	*	—	—	—	—	—	—	—	—
甲醛	mg/L	*	*	—	—	—	—	—	—	—	—
1,2-二氯苯	mg/L	*	*	—	—	—	—	—	—	—	—
3,3'-二氯聯苯胺	mg/L	*	*	—	—	—	—	—	—	—	—
1,1,1-三氯乙烷	mg/L	*	*	—	—	—	—	—	—	—	—
總柴油碳氫化合物	mg/L	*	*	—	—	—	—	—	—	—	—

註：1.「*」表示法規尚未規定，“—”表示並無監測

2.若低於方法偵測極限之測定值以「ND」表示，若高於方法偵測極限(MDL)但低於檢量線最低點濃度時，以『<檢測報告最低位數單位值』表示

3.第二類地下水污染管制標準法源：90.11.21 環署水字第 0073680 號令發布。

4.第二類地下水污染監測標準法源：90.11.21 環署水字第 0073671 號令發布。

灰塘#3 歷年之地下水水質與監測標準及管制標準比較

分析項目	單位	監測基準	管制標準	92年 第1季	92年 第2季	92年 第3季	92年 第4季	93年 第1季	93年 第2季	93年 第3季	93年 第4季
水溫	℃	*	*	25	23.5	25.5	25.9	26	24	27	25.5
pH值	-	*	*	7.44	7.23	7.06	6.74	7.24	7.31	7.5	7.53
濁度	NTU	*	*	22.02	10.98	6.42	18.16	20.21	7.11	11.94	7.86
導電度	μmho/cm	*	*	15810	13530	3680	9310	17950	7040	4960	5560
總溶解固體	mg/L	1250	*								
總硬度	mg/L	750	*								
氯鹽	mg/L	625	*	5881	1527	1163	1030	3977	686	885	711
總餘氯	mg/L	*	*								
硫酸鹽	mg/L	625	*								
硫化物	mg/L	*	*	-	-	-	-	-	-	-	-
氨氮	mg/L	0.25	*	-	-	-	-	-	-	-	-
亞硝酸鹽氮	mg/L	*	10	-	-	-	-	-	-	-	-
硝酸鹽氮	mg/L	25	100	-	-	-	-	-	-	-	-
無機氮含量	mg/L	*	*	-	-	-	-	-	-	-	-
總含氮量	mg/L	*	*	-	-	-	-	-	-	-	-
氯鹽	mg/L	*	*	-	-	-	-	-	-	-	-
鎘	mg/L	0.025	0.05	<0.0038	<0.0048	<0.0057	<0.0057	0.001	<0.0002	<0.0002	0.0022
鉻	mg/L	0.25	0.5	<0.0029	0.026	<0.0029	0.006	<0.005	<0.005	<0.005	<0.005
銅	mg/L	5	10	<0.0045	<0.0030	<0.0066	0.007	0.001	<0.001	<0.001	<0.001
鎳	mg/L	*	1	<0.004	0.01	<0.0062	0.008	0.003	0.001	0.0067	0.0067
鉛	mg/L	0.25	0.5	<0.0087	0.03	<0.0196	<0.0196	0.011	<0.0196	<0.0044	<0.0044
鋅	mg/L	25	50	0.073	0.031	0.069	0.027	0.074	0.023	0.08	0.1822
汞	mg/L	*	0.02	<0.0002	<0.0002	<0.0002	0.0001	<0.0001	<0.0002	<0.0002	<0.0002
砷	mg/L	0.25	0.5	0.025	0.025	<0.0173	0.028	0.017	<0.0031	<0.0031	0.0022
鐵	mg/L	1.5	*	<0.067	1.041	0.089	0.28	0.005	0.359	0.0133	<0.0010
錳	mg/L	0.25	*	<0.0068	1.056	2.242	2.655	1.254	0.613	1.8356	2.2689
油脂	mg/L	*	*	-	-	-	-	-	-	-	-
總有機碳(TOC)	mg/L	10	*	-	-	-	-	-	-	-	-
總酚	mg/L	*	0.14	-	-	-	-	-	-	-	-
2,4,5-三氯酚	mg/L	*	*	-	-	-	-	-	-	-	-
2,4,6-三氯酚	mg/L	*	*	-	-	-	-	-	-	-	-
五氯酚	mg/L	*	*	-	-	-	-	-	-	-	-
苯	mg/L	*	0.05	-	-	-	-	-	-	-	-
甲苯	mg/L	*	10	-	-	-	-	-	-	-	-
二甲苯	mg/L	*	*	-	-	-	-	-	-	-	-
乙苯	mg/L	*	*	-	-	-	-	-	-	-	-
氯苯	mg/L	*	1	-	-	-	-	-	-	-	-
1,4-二氯苯	mg/L	*	0.75	-	-	-	-	-	-	-	-
萘	mg/L	*	0.4	-	-	-	-	-	-	-	-
氯甲烷	mg/L	*	0.3	-	-	-	-	-	-	-	-
二氯甲烷	mg/L	*	*	-	-	-	-	-	-	-	-
氯仿	mg/L	*	1	-	-	-	-	-	-	-	-
1,1-二氯乙烷	mg/L	*	8.5	-	-	-	-	-	-	-	-
1,2-二氯乙烷	mg/L	*	0.05	-	-	-	-	-	-	-	-
1,1,2-三氯乙烷	mg/L	*	*	-	-	-	-	-	-	-	-
氯乙烯	mg/L	*	0.02	-	-	-	-	-	-	-	-
1,1-二氯乙烯	mg/L	*	0.07	-	-	-	-	-	-	-	-
順-1,2-二氯乙烯	mg/L	*	0.7	-	-	-	-	-	-	-	-
反-1,2-二氯乙烯	mg/L	*	1	-	-	-	-	-	-	-	-
三氯乙烯	mg/L	*	0.05	-	-	-	-	-	-	-	-
四氯乙烯	mg/L	*	0.05	-	-	-	-	-	-	-	-
四氯化碳	mg/L	*	0.05	-	-	-	-	-	-	-	-
氯化物	mg/L	*	*	-	-	-	-	-	-	-	-
甲基第三丁基醚	mg/L	*	*	-	-	-	-	-	-	-	-
甲醛	mg/L	*	*	-	-	-	-	-	-	-	-
1,2-二氯苯	mg/L	*	*	-	-	-	-	-	-	-	-
3,3'-二氯聯苯胺	mg/L	*	*	-	-	-	-	-	-	-	-
1,1,1-三氯乙烷	mg/L	*	*	-	-	-	-	-	-	-	-
柴油總碳氫化合物	mg/L	*	*	-	-	-	-	-	-	-	-

註：1.「*」表示法規尚未規定，“-”表示並無監測

2.若低於方法偵測極限之測定值以「ND」表示，若高於方法偵測極限(MDL)但低於檢量線最低點濃度時，以『<檢測報告最低位數單位值』表示

3.第二類地下水污染管制標準法源：90.11.21 環署水字第 0073680 號令發布。

4.第二類地下水污染監測標準法源：90.11.21 環署水字第 0073671 號令發布。

灰塘#3 歷年之地下水水質與監測標準及管制標準比較

分析項目	單位	監測基準	管制標準	94年 第1季	94年 第2季	94年 第3季	94年 第4季	95年 第1季	95年 第2季	95年 第3季	95年 第4季
水溫	℃	*	*	23	31.5	30.8	25.4	25.8	22.6	27.1	26.9
pH值	-	*	*	7.47	7.39	7.55	7.18	7.36	7.6	7.23	7.63
濁度	NTU	*	*	6.84	6.36	8.35	25.1	26.65	7.62	13.9	5.5
導電度	μmho/cm	*	*	6576	8700	8341	2745	3621	980	3586	5290
總溶解固體	mg/L	1250	*								
總硬度	mg/L	750	*								
氯鹽	mg/L	625	*	704	776	741	1793	1580	74	610	815
總餘氯	mg/L	*	*								
硫酸鹽	mg/L	625	*								
硫化物	mg/L	*	*	-	-	-	-	-	-	-	-
氫氣	mg/L	0.25	*	-	-	-	-	-	-	-	-
亞硝酸鹽氮	mg/L	*	10	-	-	-	-	-	-	-	-
硝酸鹽氮	mg/L	25	100	-	-	-	-	-	-	-	-
無機氮含量	mg/L	*	*	-	-	-	-	-	-	-	-
總含氮量	mg/L	*	*	-	-	-	-	-	-	-	-
氯鹽	mg/L	*	*	-	-	-	-	-	-	-	-
鎘	mg/L	0.025	0.05	<0.0002	<0.0002	0.0073	<0.0057	<0.0057	0.0078	0.0111	ND
鉻	mg/L	0.25	0.5	0.0067	0.0022	<0.0010	<0.0059	<0.0059	0.0111	0.0089	ND
銅	mg/L	5	10	<0.001	<0.001	0.0111	<0.0065	<0.0065	0.0056	0.0022	0.0156
鎳	mg/L	*	1	0.0067	<0.0010	0.0111	<0.0061	<0.0061	0.0178	0.0278	0.01
鉛	mg/L	0.25	0.5	<0.001	<0.001	0.0111	<0.01958	<0.01958	0.0933	0.1678	0.0056
鋅	mg/L	25	50	0.1133	0.0756	0.1067	0.024	0.028	0.0522	0.1333	0.0933
汞	mg/L	*	0.02	<0.0006	<0.0006	<0.0006	<0.0006	<0.0006	<0.0006	<0.0006	ND
砷	mg/L	0.25	0.5	<0.0010	<0.0010	0.0111	<0.0008	<0.0008	0.1411	0.1666	ND
鐵	mg/L	1.5	*	0.1089	<0.0010	0.0178	0.055	0.045	0.0567	<0.001	0.0156
錳	mg/L	0.25	*	1.901	1.8289	1.6778	1.587	0.1235	2.3944	0.9978	0.5856
油脂	mg/L	*	*	-	-	-	-	-	-	-	-
總有機碳(TOC)	mg/L	10	*	-	-	-	-	-	-	-	-
總酚	mg/L	*	0.14	-	-	-	-	-	-	-	-
2,4,5-三氯酚	mg/L	*	*	-	-	-	-	-	-	-	-
2,4,6-三氯酚	mg/L	*	*	-	-	-	-	-	-	-	-
五氯酚	mg/L	*	*	-	-	-	-	-	-	-	-
苯	mg/L	*	0.05	-	-	-	-	-	-	-	-
甲苯	mg/L	*	10	-	-	-	-	-	-	-	-
二甲苯	mg/L	*	*	-	-	-	-	-	-	-	-
乙苯	mg/L	*	*	-	-	-	-	-	-	-	-
氯苯	mg/L	*	1	-	-	-	-	-	-	-	-
1,4-二氯苯	mg/L	*	0.75	-	-	-	-	-	-	-	-
萘	mg/L	*	0.4	-	-	-	-	-	-	-	-
氯甲烷	mg/L	*	0.3	-	-	-	-	-	-	-	-
二氯甲烷	mg/L	*	*	-	-	-	-	-	-	-	-
氯仿	mg/L	*	1	-	-	-	-	-	-	-	-
1,1-二氯乙烷	mg/L	*	8.5	-	-	-	-	-	-	-	-
1,2-二氯乙烷	mg/L	*	0.05	-	-	-	-	-	-	-	-
1,1,2-三氯乙烷	mg/L	*	*	-	-	-	-	-	-	-	-
氯乙烯	mg/L	*	0.02	-	-	-	-	-	-	-	-
1,1-二氯乙烯	mg/L	*	0.07	-	-	-	-	-	-	-	-
順-1,2-二氯乙烯	mg/L	*	0.7	-	-	-	-	-	-	-	-
反-1,2-二氯乙烯	mg/L	*	1	-	-	-	-	-	-	-	-
三氯乙烯	mg/L	*	0.05	-	-	-	-	-	-	-	-
四氯乙烯	mg/L	*	0.05	-	-	-	-	-	-	-	-
四氯化碳	mg/L	*	0.05	-	-	-	-	-	-	-	-
氯化物	mg/L	*	*	-	-	-	-	-	-	-	-
甲基第三丁基醚	mg/L	*	*	-	-	-	-	-	-	-	-
甲醛	mg/L	*	*	-	-	-	-	-	-	-	-
1,2-二氯苯	mg/L	*	*	-	-	-	-	-	-	-	-
3,3'-二氯聯苯胺	mg/L	*	*	-	-	-	-	-	-	-	-
1,1,1-三氯乙烷	mg/L	*	*	-	-	-	-	-	-	-	-
柴油總碳氫化合物	mg/L	*	*	-	-	-	-	-	-	-	-

註：1.「*」表示法規尚未規定，“-”表示並無監測

2.若低於方法偵測極限之測定值以「ND」表示，若高於方法偵測極限(MDL)但低於檢量線最低點濃度時，以『<檢測報告最低位數單位值』表示

3.第二類地下水污染管制標準法源：90.11.21 環署水字第 0073680 號令發布。

4.第二類地下水污染監測標準法源：90.11.21 環署水字第 0073671 號令發布。

灰塘#3 歷年之地下水水質與監測標準及管制標準比較

分析項目	單位	監測基準	管制標準	96年 第1季	96年 第2季	96年 第3季	96年 第4季	97年 第1季	97年 第2季	97年 第3季	97年 第4季
水溫	℃	*	*	29.1	23.2	29.9	27.4	24.6	22.3	27	25.7
pH值	-	*	*	7.83	7.56	7.46	11920	7.98	7.67	7.44	7.69
濁度	NTU	*	*	74.4	5.4	34.1	1057	18.9	6.67	4.77	3.02
導電度	μmho/cm	*	*	6270	15540	7230	14	2146	12480	10930	7010
總溶解固體	mg/L	1250	*								
總硬度	mg/L	750	*								
氯鹽	mg/L	625	*	6263	3133	1200	4.53	376	1899	1856	970
總餘氯	mg/L	*	*								
硫酸鹽	mg/L	625	*								
硫化物	mg/L	*	*	-	-	-	-	-	-	-	-
氨氮	mg/L	0.25	*	-	-	-	-	-	-	-	-
亞硝酸鹽氮	mg/L	*	10	-	-	-	-	-	-	-	-
硝酸鹽氮	mg/L	25	100	-	-	-	-	-	-	-	-
無機氮含量	mg/L	*	*	-	-	-	-	-	-	-	-
總含氮量	mg/L	*	*	-	-	-	-	-	-	-	-
氯鹽	mg/L	*	*	-	-	-	-	-	-	-	-
鎘	mg/L	0.025	0.05	0.0044	0.0011	ND	0.0051	0.0109	0.0067	0.002	0.002
鉻	mg/L	0.25	0.5	ND	ND	0.0011	0.004	0.0129	0.0533	0.0193	0.0267
銅	mg/L	5	10	ND	ND	ND	N.D.	ND	ND	ND	ND
鎳	mg/L	*	1	0.0011	0.01	0.01	N.D.	0.0304	0.0222	0.0071	0.0077
鉛	mg/L	0.25	0.5	0.0044	ND	ND	0.1289	0.1058	0.0545	0.0274	0.0277
鋅	mg/L	25	50	0.1056	0.1167	0.0854	N.D.	0.0038	0.0444	0.0193	0.0297
汞	mg/L	*	0.02	ND	ND	ND	N.D.	ND	ND	ND	ND
砷	mg/L	0.25	0.5	0.06	ND	ND	2.4652	0.0553	0.0815	0.088	0.0461
鐵	mg/L	1.5	*	0.2356	0.0044	0.0044	N.D.	0.0131	ND	ND	ND
錳	mg/L	0.25	*	1.0589	1.3978	1.1233	0.01	0.0109	ND	0.4693	0.3737
油脂	mg/L	*	*	-	-	-	-	-	-	-	-
總有機碳(TOC)	mg/L	10	*	-	-	-	-	-	-	-	-
總酚	mg/L	*	0.14	-	-	-	-	-	-	-	-
2,4,5-三氯酚	mg/L	*	*	-	-	-	-	-	-	-	-
2,4,6-三氯酚	mg/L	*	*	-	-	-	-	-	-	-	-
五氯酚	mg/L	*	*	-	-	-	-	-	-	-	-
苯	mg/L	*	0.05	-	-	-	-	-	-	-	-
甲苯	mg/L	*	10	-	-	-	-	-	-	-	-
二甲苯	mg/L	*	*	-	-	-	-	-	-	-	-
乙苯	mg/L	*	*	-	-	-	-	-	-	-	-
氯苯	mg/L	*	1	-	-	-	-	-	-	-	-
1,4-二氯苯	mg/L	*	0.75	-	-	-	-	-	-	-	-
萘	mg/L	*	0.4	-	-	-	-	-	-	-	-
氯甲烷	mg/L	*	0.3	-	-	-	-	-	-	-	-
二氯甲烷	mg/L	*	*	-	-	-	-	-	-	-	-
氯仿	mg/L	*	1	-	-	-	-	-	-	-	-
1,1-二氯乙烷	mg/L	*	8.5	-	-	-	-	-	-	-	-
1,2-二氯乙烷	mg/L	*	0.05	-	-	-	-	-	-	-	-
1,1,2-三氯乙烷	mg/L	*	*	-	-	-	-	-	-	-	-
氯乙烯	mg/L	*	0.02	-	-	-	-	-	-	-	-
1,1-二氯乙烯	mg/L	*	0.07	-	-	-	-	-	-	-	-
順-1,2-二氯乙烯	mg/L	*	0.7	-	-	-	-	-	-	-	-
反-1,2-二氯乙烯	mg/L	*	1	-	-	-	-	-	-	-	-
三氯乙烯	mg/L	*	0.05	-	-	-	-	-	-	-	-
四氯乙烯	mg/L	*	0.05	-	-	-	-	-	-	-	-
四氯化碳	mg/L	*	0.05	-	-	-	-	-	-	-	-
氯化物	mg/L	*	*	-	-	-	-	-	-	-	-
甲基第三丁基醚	mg/L	*	*	-	-	-	-	-	-	-	-
甲醛	mg/L	*	*	-	-	-	-	-	-	-	-
1,2-二氯苯	mg/L	*	*	-	-	-	-	-	-	-	-
3,3'-二氯聯苯胺	mg/L	*	*	-	-	-	-	-	-	-	-
1,1,1-三氯乙烷	mg/L	*	*	-	-	-	-	-	-	-	-
柴油總碳氫化合物	mg/L	*	*	-	-	-	-	-	-	-	-

註：1.「*」表示法規尚未規定，“-”表示並無監測

2.若低於方法偵測極限之測定值以「ND」表示，若高於方法偵測極限(MDL)但低於檢量線最低點濃度時，以『<檢測報告最低位數單位值』表示

3.第二類地下水污染管制標準法源：90.11.21 環署水字第 0073680 號令發布。

4.第二類地下水污染監測標準法源：90.11.21 環署水字第 0073671 號令發布。

灰塘#3 歷年之地下水水質與監測標準及管制標準比較

分析項目	單位	監測基準	管制標準	98年 第1季	98年 第2季	98年 第3季	98年 第4季	99年 第1季	99年 第2季	99年 第3季	99年 第4季
水溫	℃	*	*	30.3	21.1	21.1	25.9	26.7	24.4	27.6	27.6
pH值	-	*	*	7.16	7.55	7.55	7.6	7.6	7.7	7.6	7.6
濁度	NTU	*	*	5.01	4.4	4.4	1.7	1.4	1.3	2.6	2.6
導電度	μmho/cm	*	*	3769	1492	1492	13300	13600	10400	10900	10900
總溶解固體	mg/L	1250	*								
總硬度	mg/L	750	*								
氯鹽	mg/L	625	*	2021	3104	3104	1980	2060	1470	1700	1700
總餘氯	mg/L	*	*								
硫酸鹽	mg/L	625	*								
硫化物	mg/L	*	*	—	—	—	—	—	—	—	—
氨氮	mg/L	0.25	*	—	—	—	—	—	—	—	—
亞硝酸鹽氮	mg/L	*	10	—	—	—	—	—	—	—	—
硝酸鹽氮	mg/L	25	100	—	—	—	—	—	—	—	—
無機氮含量	mg/L	*	*	—	—	—	—	—	—	—	—
總含氮量	mg/L	*	*	—	—	—	—	—	—	—	—
氯鹽	mg/L	*	*	—	—	—	—	—	—	—	—
鎘	mg/L	0.025	0.05	0.0039	N.D.	N.D.	ND<0.001	ND<0.001	ND<0.001	ND<0.001	ND<0.001
鉻	mg/L	0.25	0.5	0.0208	0.0068	0.0068	ND<0.004	ND<0.003	ND<0.003	ND<0.003	ND<0.003
銅	mg/L	5	10	N.D.	0.0009	0.0009	ND<0.004	ND<0.004	ND<0.004	ND<0.004	ND<0.004
鎳	mg/L	*	1	0.0137	0.0059	0.0059	0.011	<0.020	<0.020	<0.020	<0.020
鉛	mg/L	0.25	0.5	0.0541	0.0036	0.0036	ND<0.005	0.004	0.004	<0.020	<0.020
鋅	mg/L	25	50	0.0192	0.1573	0.1573	0.039	0.023	<0.020	<0.020	<0.020
汞	mg/L	*	0.02	N.D.	N.D.	N.D.	ND<0.0003	ND<0.0002	ND<0.0002	ND<0.0002	ND<0.0002
砷	mg/L	0.25	0.5	0.0916	0.0002	0.0002	0.0013	0.0012	ND<0.0005	0.0005	0.0005
鐵	mg/L	1.5	*	0.0049	0.0316	0.0316	0.042	0.114	0.194	<0.1	<0.1
錳	mg/L	0.25	*	0.5206	1.23	1.23	1.54	0.988	0.608	1.06	1.06
油脂	mg/L	*	*	—	—	—	—	—	—	—	—
總有機碳(TOC)	mg/L	10	*	—	—	—	—	—	—	—	—
總酚	mg/L	*	0.14	—	—	—	—	—	—	—	—
2,4,5-三氯酚	mg/L	*	*	—	—	—	—	—	—	—	—
2,4,6-三氯酚	mg/L	*	*	—	—	—	—	—	—	—	—
五氯酚	mg/L	*	*	—	—	—	—	—	—	—	—
苯	mg/L	*	0.05	—	—	—	—	—	—	—	—
甲苯	mg/L	*	10	—	—	—	—	—	—	—	—
二甲苯	mg/L	*	100	—	—	—	—	—	—	—	—
乙苯	mg/L	*	7	—	—	—	—	—	—	—	—
氯苯	mg/L	*	1	—	—	—	—	—	—	—	—
1,4-二氯苯	mg/L	*	0.75	—	—	—	—	—	—	—	—
萘	mg/L	*	0.4	—	—	—	—	—	—	—	—
氯甲烷	mg/L	*	0.3	—	—	—	—	—	—	—	—
二氯甲烷	mg/L	*	0.05	—	—	—	—	—	—	—	—
氯仿	mg/L	*	1	—	—	—	—	—	—	—	—
1,1-二氯乙烷	mg/L	*	8.5	—	—	—	—	—	—	—	—
1,2-二氯乙烷	mg/L	*	0.05	—	—	—	—	—	—	—	—
1,1,2-三氯乙烷	mg/L	*	0.05	—	—	—	—	—	—	—	—
氯乙烯	mg/L	*	0.02	—	—	—	—	—	—	—	—
1,1-二氯乙烯	mg/L	*	0.07	—	—	—	—	—	—	—	—
順-1,2-二氯乙烯	mg/L	*	0.7	—	—	—	—	—	—	—	—
反-1,2-二氯乙烯	mg/L	*	1	—	—	—	—	—	—	—	—
三氯乙烯	mg/L	*	0.05	—	—	—	—	—	—	—	—
四氯乙烯	mg/L	*	0.05	—	—	—	—	—	—	—	—
四氯化碳	mg/L	*	0.05	—	—	—	—	—	—	—	—
氯化物	mg/L	*	0.5	—	—	—	—	—	—	—	—
甲基第三丁基醚	mg/L	*	*	—	—	—	—	—	—	—	—
甲醛	mg/L	*	*	—	—	—	—	—	—	—	—
1,2-二氯苯	mg/L	*	*	—	—	—	—	—	—	—	—
3,3'-二氯聯苯胺	mg/L	*	*	—	—	—	—	—	—	—	—
1,1,1-三氯乙烷	mg/L	*	*	—	—	—	—	—	—	—	—
柴油總碳氫化合物	mg/L	*	10	—	—	—	—	—	—	—	—

註：1.「*」表示法規尚未規定，“—”表示並無監測

2.若低於方法偵測極限之測定值以「ND」表示，若高於方法偵測極限(MDL)但低於檢量線最低點濃度時，以『<檢測報告最低位數單位值』表示

3.第二類地下水污染管制標準法源：98.1.15 環署土字第 0980003647 號令發布。

4.第二類地下水污染監測標準法源：90.11.21 環署水字第 0073671 號令發布。

灰塘#3 歷年之地下水水質與監測標準及管制標準比較

分析項目	單位	監測基準	管制標準	100年 第1季	100年 第2季	100年 第3季	100年 第4季	101年 第1季	101年 第2季
水溫	℃	*	*	20	22	23.9	27	23.4	24.7
pH值	-	*	*	7.5	7.6	7.5	7.3	7.6	7.5
濁度	NTU	*	*	0.25	0.4	0.3	0.35	9.5	2.1
導電度	μmho/cm	*	*	13160	1550	15600	13200	12800	12800
總溶解固體	mg/L	1250	*	16900	17900	17800	16100	10500	11400
總硬度	mg/L	750	*	12200	8850	8410	6850	6470	6220
氯鹽	mg/L	625	*	3340	2570	3560	2270	2110	2130
總餘氯	mg/L	*	*	N.D.	ND	0.09	ND	0.13	0.11
硫酸鹽	mg/L	625	*	7930	7840	7830	5680	5150	5190
硫化物	mg/L	*	*	N.D.	ND	ND	ND	ND	ND
氨氮	mg/L	0.25	*	0.82	0.83	ND	0.42	0.31	0.38
亞硝酸鹽氮	mg/L	*	10	0.09	0.01	0.02	<0.01(0.0007)	<0.01(0.003)	<0.01(0.002)
硝酸鹽氮	mg/L	25	100	2.65	1.97	0.8	ND	0.19	0.36
無機氮含量	mg/L	*	*	3.562	2.8085	0.8475	0.4566	0.503	0.742
總含氮量	mg/L	*	*	4.13	3.52	1.24	0.8	0.8	1.21
氯鹽	mg/L	*	*	5.68	22	26.4	23	9.21	22.9
鎘	mg/L	0.025	0.05	0.02	0.01	ND	ND	ND	ND
鉻	mg/L	0.25	0.5	N.D.	0.06	ND	ND	ND	ND
銅	mg/L	5	10	0.04	0.02	ND	ND	ND	ND
鎳	mg/L	*	1	0.1	0.27	ND	ND	<0.020(0.012)	<0.020(0.009)
鉛	mg/L	0.25	0.5	0.3	0.08	ND	ND	ND	ND
鋅	mg/L	25	50	0.05	0.03	ND	ND	<0.020(0.012)	ND
汞	mg/L	*	0.02	N.D.	ND	ND	ND	ND	ND
砷	mg/L	0.25	0.5	0.0016	0.001	0.0193	0.0016	<0.0020 (0.0011)	<0.0020 (0.0009)
鐵	mg/L	1.5	*	0.13	0.23	ND	0.05	<0.100(0.085)	<0.100(0.026)
錳	mg/L	0.25	*	1.21	1.07	0.61	0.98	1.04	0.906
油脂	mg/L	*	*	4.1	ND	ND	ND	<1.0	<1.0
總有機碳(TOC)	mg/L	10	*	4.7	<1.00(0.279)	7.3	9.5	2.3	0.8
總酚	mg/L	*	0.14	0.0081	0.0504	0.0039	ND	ND	ND
2,4,5-三氯酚	mg/L	*	*	—	—	—	—	—	—
2,4,6-三氯酚	mg/L	*	*	—	—	—	—	—	—
五氯酚	mg/L	*	*	—	—	—	—	—	—
苯	mg/L	*	0.05	N.D.	ND	ND	ND	ND	ND
甲苯	mg/L	*	10	N.D.	ND	ND	ND	0.00273	ND
二甲苯	mg/L	*	100	N.D.	ND	ND	ND	ND	ND
乙苯	mg/L	*	7	N.D.	ND	ND	ND	ND	ND
氯苯	mg/L	*	1	N.D.	ND	ND	ND	ND	ND
1,4-二氯苯	mg/L	*	0.75	N.D.	ND	ND	ND	ND	ND
萘	mg/L	*	0.4	N.D.	ND	ND	ND	ND	ND
氯甲烷	mg/L	*	0.3	N.D.	ND	ND	ND	ND	ND
二氯甲烷	mg/L	*	0.05	N.D.	ND	ND	ND	ND	ND
氯仿	mg/L	*	1	N.D.	ND	ND	ND	ND	ND
1,1-二氯乙烷	mg/L	*	8.5	N.D.	ND	ND	ND	ND	ND
1,2-二氯乙烷	mg/L	*	0.05	N.D.	ND	ND	ND	ND	ND
1,1,2-三氯乙烷	mg/L	*	0.05	N.D.	ND	ND	ND	ND	ND
氯乙烯	mg/L	*	0.02	N.D.	ND	ND	ND	ND	ND
1,1-二氯乙烯	mg/L	*	0.07	N.D.	ND	ND	ND	ND	ND
順-1,2-二氯乙烯	mg/L	*	0.7	N.D.	ND	ND	ND	ND	ND
反-1,2-二氯乙烯	mg/L	*	1	N.D.	ND	ND	ND	ND	ND
三氯乙烯	mg/L	*	0.05	N.D.	ND	<0.002(0.00044)	ND	ND	ND
四氯乙烯	mg/L	*	0.05	N.D.	ND	ND	ND	ND	ND
四氯化碳	mg/L	*	0.05	N.D.	ND	ND	ND	ND	ND
氯化物	mg/L	*	0.5	N.D.	ND	ND	0.007	ND	ND
甲基第三丁基醚	mg/L	*	*	N.D.	ND	ND	ND	ND	ND
甲醛	mg/L	*	*	N.D.	ND	ND	ND	<1.00	<1.00
1,2-二氯苯	mg/L	*	*	—	—	—	—	—	—
3,3'-二氯聯苯胺	mg/L	*	*	—	—	—	—	—	—
1,1,1-三氯乙烷	mg/L	*	*	—	—	—	—	—	—
柴油總碳氫化合物	mg/L	*	10	<0.05(0.05)	<0.05(0.0150)	0.073	<0.050(0.0150)	<0.500	<0.500

註：1.「*」表示法規尚未規定，「—」表示並無監測

2.若低於方法偵測極限之測定值以「ND」表示，若高於方法偵測極限(MDL)但低於檢量線最低點濃度時，以『<檢測報告最低位數單位值』表示

3.第二類地下水污染管制標準法源：98.1.15 環署土字第 0980003647 號令發布。

4.第二類地下水污染監測標準法源：90.11.21 環署水字第 0073671 號令發布。

灰塘#3 歷年之地下水水質與監測標準及管制標準比較

分析項目	單位	監測基準	管制標準	101年 第3季	101年 第4季	102年 第1季	102年 第2季	102年 第3季	102年 第4季
水溫	°C	*	*	25.5	25.8	25.7	24	26.3	26.1
pH值	-	*	*	7.3	7.3	7.8	7.6	7.6	7.8
濁度	NTU	*	*	0.25	5.3	2.6	2.2	1.7	2.6
導電度	μ mho/cm	*	*	12400	6040	5400	7320	8580	763
總溶解固體	mg/L	1250	*	10900	5470	4390	6070	7770	710
總硬度	mg/L	750	*	3160	2740	2240	2540	3230	324
氯鹽	mg/L	625	*	1900	918	365	638	482	3.4
總餘氯	mg/L	*	*	0.02	0.47	0.38	0.31	0.2	0.23
硫酸鹽	mg/L	625	*	5460	2010	1530	1490	669	52.6
硫化物	mg/L	*	*	ND	ND	ND	ND	ND	ND
氫氣	mg/L	0.25	*	0.22	0.11	0.24	0.1	0.11	<0.060
亞硝酸鹽氮	mg/L	*	10	<0.01	0.09	0.05	0.01	0.09	0.11
硝酸鹽氮	mg/L	25	100	0.11	2.65	3.28	0.95	6.83	2.3
無機氮含量	mg/L	*	*	0.33	2.85	3.57	1.06	7.03	2.46
總含氮量	mg/L	*	*	0.65	3.09	3.62	1.16	7.29	2.48
氯鹽	mg/L	*	*	22.2	20.5	19.2	16.5	16.9	9.08
鎘	mg/L	0.025	0.05	ND	<0.0060	ND	ND	ND	<0.0060
鉻	mg/L	0.25	0.5	<0.050	<0.040	<0.050	ND	ND	ND
銅	mg/L	5	10	ND	<0.022	ND	ND	<0.022	ND
鎳	mg/L	*	1	<0.060	<0.050	ND	ND	ND	ND
鉛	mg/L	0.25	0.5	ND	<0.050	ND	ND	ND	ND
鋅	mg/L	25	50	0.11	0.09	<0.022	0.03	<0.022	0.06
汞	mg/L	*	0.02	ND	ND	ND	<0.00033	ND	ND
砷	mg/L	0.25	0.5	0.0012	0.0018	0.001	ND	0.0006	0.0007
鐵	mg/L	1.5	*	<0.100	0.54	<0.090	<0.090	0.17	ND
錳	mg/L	0.25	*	0.82	3.26	0.34	0.51	0.58	<0.015
油脂	mg/L	*	*	0.5	1	0.7	ND	ND	ND
總有機碳(TOC)	mg/L	10	*	0.5	1.7	0.6	0.3	2.7	0.9
總酚	mg/L	*	0.14	ND	ND	ND	ND	ND	ND
2,4,5-三氯酚	mg/L	*	*	—	—	—	—	—	—
2,4,6-三氯酚	mg/L	*	*	—	—	—	—	—	—
五氯酚	mg/L	*	*	—	—	—	—	—	—
苯	mg/L	*	0.05	ND	ND	ND	ND	ND	ND
甲苯	mg/L	*	10	ND	ND	ND	ND	ND	ND
二甲苯	mg/L	*	100	ND	ND	ND	ND	ND	ND
乙苯	mg/L	*	7	ND	ND	ND	ND	ND	ND
氯苯	mg/L	*	1	ND	ND	ND	ND	ND	ND
1,4-二氯苯	mg/L	*	0.75	ND	ND	ND	ND	ND	ND
萘	mg/L	*	0.4	ND	ND	ND	ND	ND	ND
氯甲烷	mg/L	*	0.3	ND	ND	ND	ND	ND	ND
二氯甲烷	mg/L	*	0.05	ND	ND	ND	ND	ND	ND
氯仿	mg/L	*	1	ND	ND	ND	ND	ND	ND
1,1-二氯乙烷	mg/L	*	8.5	ND	ND	ND	ND	ND	ND
1,2-二氯乙烷	mg/L	*	0.05	ND	ND	ND	ND	ND	ND
1,1,2-三氯乙烷	mg/L	*	0.05	ND	ND	ND	ND	ND	ND
氯乙烯	mg/L	*	0.02	ND	ND	ND	ND	ND	ND
1,1-二氯乙烯	mg/L	*	0.07	ND	ND	ND	ND	ND	ND
順-1,2-二氯乙烯	mg/L	*	0.7	ND	ND	ND	ND	ND	ND
反-1,2-二氯乙烯	mg/L	*	1	ND	ND	ND	ND	ND	ND
三氯乙烯	mg/L	*	0.05	ND	ND	ND	ND	ND	ND
四氯乙烯	mg/L	*	0.05	ND	ND	ND	ND	ND	ND
四氯化碳	mg/L	*	0.05	ND	ND	ND	ND	ND	ND
氯化物	mg/L	*	0.5	ND	ND	ND	ND	ND	ND
甲基第三丁基醚	mg/L	*	*	ND	ND	ND	ND	ND	ND
甲醛	mg/L	*	*	ND	<0.0290	0.0056	<1.00	<0.00286	0.00314
1,2-二氯苯	mg/L	*	*	—	—	—	—	—	—
3,3'-二氯聯苯胺	mg/L	*	*	—	—	—	—	—	—
1,1,1-三氯乙烷	mg/L	*	*	—	—	—	—	—	—
柴油總碳氫化合物	mg/L	*	10	<0.500	ND	ND	ND	ND	ND

註：1.「*」表示法規尚未規定，“—”表示並無監測

2.若低於方法偵測極限之測定值以「ND」表示，若高於方法偵測極限(MDL)但低於檢量線最低點濃度時，以『<檢測報告最低位數單位值』表示

3.第二類地下水污染管制標準法源：98.1.15 環署土字第 0980003647 號令發布。

4.第二類地下水污染監測標準法源：90.11.21 環署水字第 0073671 號令發布。

灰塘#3 歷年之地下水水質與監測標準及管制標準比較

分析項目	單位	監測標準	管制標準	103年 第1季	103年 第2季	103年 第3季	103年 第4季	104年 第1季	104年 第2季	104年 第3季
水溫	℃	*	*	23.4	22.4	27.4	25.4	22.3	25.8	27.7
pH值	-	*	*	8	7.8	7.5	7.3	7.6	7.4	7.6
濁度	NTU	*	*	31	0.25	0.5	0.45	0.8	1	0.5
導電度	μmho/cm	*	*	5410	7470	10400	5530	4970	7410	1200
總溶解固體	mg/L	1250	*	3510	6490	8780	4320	4550	6670	1060
總硬度	mg/L	750	*	1790	2220	3910	2120	2710	2970	591
氯鹽	mg/L	625	*	750	1300	1530	654	1070	1290	218
總銨氮	mg/L	*	*	0.28	0.06	0.09	0.06	<0.01	0.14	<0.01
硫酸鹽	mg/L	625	*	1370	2700	3690	1220	2620	3240	293
硫化物	mg/L	*	*	ND	ND	ND	ND	ND	<0.020	<0.020
氨氮	mg/L	0.25	*	0.47	0.53	0.29	0.33	0.36	0.7	0.09
亞硝酸鹽氮	mg/L	5	10	0.08	<0.0012	<0.01	0.04	<0.01	<0.01	0.2
硝酸鹽氮	mg/L	50	100	2.09	0.15	1.29	1.93	1.03	0.52	4.36
無機氮含量	mg/L	*	*	2.64	0.68	1.58	2.3	1.39	1.23	4.65
總含氮量	mg/L	*	*	2.72	0.84	2.74	2.34	1.79	1.73	4.9
氯鹽	mg/L	4	8	4.05	4.57	5.52	3.6	3.88	3.48	3.71
鎘	mg/L	0.025	0.05	<0.0060	<0.0060	<0.0060	<0.0063	ND	ND	ND
鉻	mg/L	0.25	0.5	<0.050	<0.050	<0.050	<0.040	ND	ND	ND
銅	mg/L	5	10	ND	ND	ND	ND	ND	ND	ND
鎳	mg/L	0.5	1	ND	ND	<0.050	ND	ND	ND	ND
鉛	mg/L	0.05	0.1	ND	ND	ND	ND	ND	<0.050	ND
鋅	mg/L	25	50	<0.020	0.08	<0.020	0.04	0.06	0.06	0.03
汞	mg/L	0.01	0.02	<0.00033	0.0004	ND	ND	ND	ND	ND
砷	mg/L	0.25	0.5	0.0005	0.0006	0.0005	0.0016	0.0012	0.0009	0.0013
鐵	mg/L	1.5	*	<0.070	ND	ND	<0.050	0.11	0.07	<0.050
錳	mg/L	0.25	*	0.23	0.44	0.47	0.14	0.37	1.19	0.05
油脂	mg/L	*	*	0.7	ND	ND	1	1.1	0.7	0.6
總有機碳(TOC)	mg/L	10	*	0.6	1.1	0.9	0.4	0.8	0.3	2.5
總酚	mg/L	0.14	*	ND	<0.0050	<0.0050	ND	ND	ND	ND
2,4,5-三氯酚	mg/L	1.85	3.7	-	-	-	-	-	-	-
2,4,6-三氯酚	mg/L	0.05	0.1	-	-	-	-	-	-	-
五氯酚	mg/L	0.04	0.08	-	-	-	-	-	-	-
苯	mg/L	0.025	0.05	ND	ND	ND	ND	ND	ND	ND
甲苯	mg/L	5	10	ND	ND	ND	ND	ND	ND	ND
二甲苯	mg/L	50	100	ND	ND	ND	ND	ND	ND	ND
乙苯	mg/L	3.5	7	ND	ND	ND	ND	ND	ND	ND
氯苯	mg/L	0.5	1	ND	ND	ND	ND	ND	ND	ND
1,4-二氯苯	mg/L	0.375	0.75	ND	ND	ND	ND	ND	ND	ND
苯	mg/L	0.2	0.4	ND	ND	ND	ND	ND	ND	ND
氯甲烷	mg/L	0.15	0.3	ND	ND	ND	ND	ND	ND	ND
二氯甲烷	mg/L	0.025	0.05	ND	ND	ND	ND	ND	ND	ND
氯仿	mg/L	0.5	1	ND	ND	ND	ND	ND	ND	ND
1,1-二氯乙烷	mg/L	4.25	8.5	ND	ND	ND	ND	ND	ND	ND
1,2-二氯乙烷	mg/L	3	6	ND	ND	ND	ND	ND	ND	ND
1,1,2-三氯乙烷	mg/L	0.025	0.05	ND	ND	ND	ND	ND	ND	ND
氯乙烯	mg/L	0.01	0.02	ND	ND	ND	ND	ND	ND	ND
1,1-二氯乙烯	mg/L	0.035	0.07	ND	ND	ND	ND	ND	ND	ND
順-1,2-二氯乙烯	mg/L	0.35	0.7	ND	ND	ND	ND	ND	ND	ND
反-1,2-二氯乙烯	mg/L	0.5	1	ND	ND	ND	ND	ND	ND	ND
三氯乙烯	mg/L	0.025	0.05	ND	ND	ND	ND	ND	ND	ND
四氯乙烯	mg/L	0.025	0.05	ND	ND	ND	ND	ND	ND	ND
四氯化碳	mg/L	0.025	0.05	ND	ND	ND	ND	ND	ND	ND
氟化物	mg/L	0.25	0.5	ND	ND	ND	<0.0020	ND	ND	ND
甲基第三丁基醚	mg/L	0.5	1	ND	ND	ND	ND	ND	ND	ND
甲醛	mg/L	*	*	<0.00286	0.00584	0.00852	<0.00286	<0.00286	<0.00286	<0.00286
1,2-二氯苯	mg/L	0.025	0.05	-	-	-	-	-	-	-
3,3'-二氯聯苯胺	mg/L	0.05	0.1	-	-	-	-	-	-	-
1,1,1-三氯乙烷	mg/L	1	2	-	-	-	-	-	-	-
柴油總碳氫化合物	mg/L	*	*	<0.101	ND	ND	<0.125	<0.101	ND	<0.102

註：1.「*」表示法規尚未規定，「-」表示並無監測

2.若低於方法偵測極限之測定值以「ND」表示，若高於方法偵測極限(MDL)但低於檢量線最低點濃度時，以『<檢測報告最低位數單位值』表示

3.第二類地下水污染管制標準法源：102.12.18 環署土字第 1020109478 號令發布。

4.第二類地下水污染監測標準法源：102.12.18 環署土字第 1020109443 號令發布。

灰塘#3 歷年之地下水水質與監測標準及管制標準比較

分析項目	單位	監測標準	管制標準	104 年第 4 季	105 年第 1 季	105 年第 2 季	105 年第 3 季	105 年第 4 季	106 年第 1 季	106 年第 2 季
水溫	°C	*	*	27.2	18.7	20.4	27.5	27.2	22.1	24.8
pH 值	-	*	*	7.6	7.8	8	7.8	7.8	7.8	7.8
濁度	NTU	*	*	0.75	0.5	6.3	0.3	1.3	0.8	0.7
導電度	μmho/cm	*	*	1260	785	521	549	526	637	635
總溶解固體	mg/L	1250	*	777	462	335	356	360	414	470
總硬度	mg/L	750	*	335	263	221	231	236	280	300
氯鹽	mg/L	625	*	376	57.8	17.8	19	29.2	31.8	13.2
總餘氯	mg/L	*	*	0.06	0.05	0.22	0.06	0.07	0.22	0.09
硫酸鹽	mg/L	625	*	123	123	110	104	91.6	146	155
硫化物	mg/L	*	*	ND<0.01	ND<0.007	0.01	0.01	ND<0.007	ND<0.005	ND<0.005
氫氣	mg/L	0.25	*	0.04	0.06	0.08	0.07	0.06	0.08	0.06
亞硝酸鹽氮	mg/L	5	10	ND<0.001	0.08	<0.01	0.04	0.03	0.04	ND<0.001
硝酸鹽氮	mg/L	50	100	1.98	1.56	0.72	0.9	1.29	0.82	0.25
無機氮含量	mg/L	*	*	2.02	1.7	0.8	1.01	1.37	0.94	0.31
總含氮量	mg/L	*	*	2.32	2.9	0.96	1.23	1.8	0.95	0.44
氯鹽	mg/L	4	8	6.07	1.64	3.57	3.43	2.41	3.26	3.47
鎘	mg/L	0.025	0.05	ND<0.002	ND<0.004	ND<0.004	ND<0.0003	<0.001	ND<0.0003	ND<0.0003
鉻	mg/L	0.25	0.5	ND<0.002	ND<0.016	ND<0.016	ND<0.0027	<0.010	ND<0.0027	ND<0.0027
銅	mg/L	5	10	ND<0.005	ND<0.009	ND<0.009	ND<0.0024	<0.010	<0.010	ND<0.0024
鎳	mg/L	0.5	1	ND<0.002	ND<0.019	ND<0.019	ND<0.0027	ND<0.0027	ND<0.0027	ND<0.0027
鉛	mg/L	0.05	0.1	ND<0.006	ND<0.018	<0.010	<0.010	<0.010	ND<0.0024	ND<0.0024
鋅	mg/L	25	50	0.016	0.05	0.03	0.055	0.058	0.034	0.101
汞	mg/L	0.01	0.02	ND<0.0003	ND<0.0002	ND<0.0002	ND<0.0002	ND<0.0002	0.0006	ND<0.0002
砷	mg/L	0.25	0.5	0.0004	0.0007	0.0006	0.0004	0.0008	0.0013	0.0008
鐵	mg/L	1.5	*	0.064	ND<0.018	ND<0.018	0.031	0.035	0.022	0.022
錳	mg/L	0.25	*	0.237	0.04	ND<0.009	0.064	0.016	0.04	0.019
油脂	mg/L	*	*	1.8	0.5	ND<1.67	ND<1.67	ND<1.67	ND<1.65	ND<1.65
總有機碳(TOC)	mg/L	10	*	4.3	ND<0.0016	0.5	0.9	0.6	0.9	<0.5
總酚	mg/L	0.14	*	ND<0.0021	ND<0.0016	ND<0.0016	ND<0.0016	ND<0.0016	ND<0.0016	ND<0.0016
2,4,5-三氯酚	mg/L	1.85	3.7	-	ND<0.00145	ND<0.00322	ND<0.00322	ND<0.00322	ND<0.00331	ND<0.00331
2,4,6-三氯酚	mg/L	0.05	0.1	-	ND<0.00135	ND<0.00322	ND<0.00322	ND<0.00322	ND<0.00314	ND<0.00314
五氯酚	mg/L	0.04	0.08	-	ND<0.00144	ND<0.00317	ND<0.00317	ND<0.00317	ND<0.00319	ND<0.00319
苯	mg/L	0.025	0.05	ND<0.0016	ND<0.00041	ND<0.00041	ND<0.00041	ND<0.00041	ND<0.00043	ND<0.00043
甲苯	mg/L	5	10	ND<0.00141	ND<0.00035	ND<0.00035	ND<0.00035	ND<0.00035	ND<0.00040	ND<0.00040
二甲苯	mg/L	50	100	ND<0.002	ND<0.00058	ND<0.00058	ND<0.00058	ND<0.00058	ND<0.00062	ND<0.00062
乙苯	mg/L	3.5	7	ND<0.00144	ND<0.00037	ND<0.00037	ND<0.00037	ND<0.00037	ND<0.00042	ND<0.00042
氯苯	mg/L	0.5	1	ND<0.00153	ND<0.00037	ND<0.00037	ND<0.00037	ND<0.00037	ND<0.00040	ND<0.00040
1,4-二氯苯	mg/L	0.375	0.75	ND<0.00152	ND<0.00042	ND<0.00042	ND<0.00042	ND<0.00042	ND<0.00046	ND<0.00046
萘	mg/L	0.2	0.4	ND<0.00153	ND<0.00036	ND<0.00036	ND<0.00036	ND<0.00036	ND<0.00038	ND<0.00038
氯甲烷	mg/L	0.15	0.3	ND<0.00155	ND<0.00045	ND<0.00045	ND<0.00045	ND<0.00045	ND<0.00044	ND<0.00044
二氯甲烷	mg/L	0.025	0.05	ND<0.00169	ND<0.00045	ND<0.00045	ND<0.00045	ND<0.00045	ND<0.00046	ND<0.00046
氯仿	mg/L	0.5	1	ND<0.00153	ND<0.00040	ND<0.00040	ND<0.00040	ND<0.00040	ND<0.00045	ND<0.00045
1,1-二氯乙烷	mg/L	4.25	8.5	ND<0.00152	ND<0.00045	ND<0.00045	ND<0.00045	ND<0.00045	ND<0.00044	ND<0.00044
1,2-二氯乙烷	mg/L	3	6	ND<0.00165	ND<0.00047	ND<0.00047	ND<0.00047	ND<0.00047	ND<0.00043	ND<0.00043
1,1,2-三氯乙烷	mg/L	0.025	0.05	ND<0.00159	ND<0.00046	ND<0.00046	ND<0.00046	ND<0.00046	ND<0.00048	ND<0.00048
氯乙烯	mg/L	0.01	0.02	ND<0.00171	ND<0.00046	ND<0.00046	ND<0.00046	ND<0.00046	ND<0.00046	ND<0.00046
1,1-二氯乙烯	mg/L	0.035	0.07	ND<0.00166	ND<0.00045	ND<0.00045	ND<0.00045	ND<0.00045	ND<0.00043	ND<0.00043
順-1,2-二氯乙烯	mg/L	0.35	0.7	ND<0.00174	ND<0.00040	ND<0.00040	ND<0.00040	ND<0.00040	ND<0.00042	ND<0.00042
反-1,2-二氯乙烯	mg/L	0.5	1	ND<0.00171	ND<0.00042	ND<0.00042	ND<0.00042	ND<0.00042	ND<0.00043	ND<0.00043
三氯乙烯	mg/L	0.025	0.05	ND<0.00147	ND<0.00038	ND<0.00038	ND<0.00038	ND<0.00038	ND<0.00043	ND<0.00043
四氯乙烯	mg/L	0.025	0.05	ND<0.00158	ND<0.00039	ND<0.00039	ND<0.00039	ND<0.00039	ND<0.00038	ND<0.00038
四氯化碳	mg/L	0.025	0.05	ND<0.00169	ND<0.00039	ND<0.00039	ND<0.00039	ND<0.00039	ND<0.00040	ND<0.00040
氰化物	mg/L	0.25	0.5	ND<0.002	ND<0.001	ND<0.001	ND<0.001	ND<0.001	ND<0.001	ND<0.001
甲基第三丁基醚	mg/L	0.5	1	ND<0.00142	ND<0.00142	ND<0.00042	ND<0.00042	ND<0.00042	ND<0.00044	ND<0.00044
甲醛	mg/L	*	*	0.0035	<0.00286	<0.00286	<0.00286	<0.00286	0.00639	<0.00572
1,2-二氯苯	mg/L	0.025	0.05	-	-	ND<0.0004	ND<0.0004	ND<0.00040	ND<0.00044	ND<0.00044
3,3'-二氯聯苯胺	mg/L	0.05	0.1	-	-	ND<0.00314	ND<0.00314	ND<0.00314	ND<0.00362	ND<0.00362
1,1,1-三氯乙烷	mg/L	1	2	-	-	ND<0.00039	ND<0.00039	ND<0.00039	ND<0.00039	ND<0.00039
柴油總碳氫化合物	mg/L	*	*	ND<0.142	ND<0.022	<0.100	ND<0.022	<0.099	ND<0.030	ND<0.030

註：1.「*」表示法規尚未規定，「-」表示並無監測

2.若低於方法偵測極限之測定值以「ND」表示，若高於方法偵測極限(MDL)但低於檢量線最低點濃度時，以「<檢測報告最低位數單位值」表示

3.第二類地下水污染管制標準法源：102.12.18 環署土字第 1020109478 號令發布。

4.第二類地下水污染監測標準法源：102.12.18 環署土字第 1020109443 號令發布。

灰塘#3 歷年之地下水水質與監測標準及管制標準比較

分析項目	單位	監測標準	管制標準	106 年第 3 季	106 年第 4 季	107 年第 1 季	107 年第 2 季	107 年第 3 季	107 年第 4 季	108 年第 1 季
水溫	℃	*	*	30.1	27.1	24.9	24.2	26.9	26.8	22.6
pH 值	-	*	*	7.8	7.6	7.6	7.8	7.7	8	7.7
濁度	NTU	*	*	0.35	0.6	0.2	1.1	2.4	1	2.6
導電度	µmho/cm	*	*	404	1020	1280	494	398	411	1060
總溶解固體	mg/L	1250	*	300	778	1060	320	290	306	649
總硬度	mg/L	750	*	192	433	513	240	185	197	370
氯鹽	mg/L	625	*	ND<0.419	128	184	2.9	ND<0.417	7.6	98.8
總餘氯	mg/L	*	*	0.07	0.04	0.14	0.08	0.3	0.08	0.07
硫酸鹽	mg/L	625	*	102	166	126	141	110	84.6	112
硫化物	mg/L	*	*	ND<0.005	<0.01	0.01	ND<0.004	ND<0.004	ND<0.004	0.03
氨氮	mg/L	0.25	*	0.11	0.19	0.13	0.07	0.09	0.1	0.06
亞硝酸鹽氮	mg/L	5	10	ND<0.001	0.16	0.03	ND<0.001	ND<0.001	<0.01	<0.01
硝酸鹽氮	mg/L	50	100	0.48	9.29	8.31	0.36	0.64	0.51	6.8
無機氮含量	mg/L	*	*	0.59	9.63	8.47	0.43	0.73	0.61	6.86
總含氮量	mg/L	*	*	0.86	9.72	8.62	0.69	0.86	0.64	6.88
氯鹽	mg/L	4	8	0.37	2.47	2.52	0.67	0.14	1.22	2.54
鎘	mg/L	0.025	0.05	ND<0.0003	ND<0.0003	ND<0.0003	ND<0.0003	ND<0.0003	<0.001	ND<0.0003
鉻	mg/L	0.25	0.5	ND<0.0027	ND<0.0027	ND<0.0027	ND<0.0027	ND<0.0027	ND<0.0027	ND<0.0019
銅	mg/L	5	10	ND<0.0024	0.02	<0.010	<0.010	<0.010	ND<0.0027	<0.010
鎳	mg/L	0.5	1	ND<0.0027	ND<0.0027	ND<0.0027	ND<0.0027	ND<0.0027	ND<0.0027	ND<0.0021
鉛	mg/L	0.05	0.1	ND<0.0024	<0.010	ND<0.0027	ND<0.0027	ND<0.0027	ND<0.0027	ND<0.0027
鋅	mg/L	25	50	0.043	0.132	0.068	0.012	0.051	ND<0.0030	0.121
汞	mg/L	0.01	0.02	ND<0.0002	ND<0.0002	ND<0.0002	ND<0.0002	0.0017	0.0005	ND<0.0002
砷	mg/L	0.25	0.5	0.0008	0.0006	0.0007	0.0006	0.0013	0.0028	0.0015
鐵	mg/L	1.5	*	0.059	0.036	0.024	0.026	0.194	ND<0.0030	0.106
錳	mg/L	0.25	*	0.008	0.061	0.018	0.007	0.048	0.003	0.046
油脂	mg/L	*	*	ND<1.65	ND<1.65	ND<1.65	ND<1.65	ND<1.65	ND<1.65	ND<1.63
總有機碳(TOC)	mg/L	10	*	<0.5	<0.5	0.7	0.9	<0.5	<0.5	2
總酚	mg/L	0.14	*	<0.0040	ND<0.0016	ND<0.0016	ND<0.0016	ND<0.0016	ND<0.0016	ND<0.0013
2,4,5-三氯酚	mg/L	1.85	3.7	ND<0.00331	ND<0.00331	ND<0.00409	ND<0.00409	ND<0.00409	ND<0.00409	ND<0.00419
2,4,6-三氯酚	mg/L	0.05	0.1	ND<0.00314	ND<0.00314	ND<0.00428	ND<0.00428	ND<0.00428	ND<0.00428	ND<0.00418
五氯酚	mg/L	0.04	0.08	ND<0.00319	ND<0.00319	ND<0.00342	ND<0.00342	ND<0.00342	ND<0.00342	ND<0.00333
苯	mg/L	0.025	0.05	ND<0.00043	ND<0.00043	ND<0.00043	ND<0.00043	ND<0.00043	ND<0.00043	ND<0.00041
甲苯	mg/L	5	10	ND<0.00040	ND<0.00040	ND<0.00041	ND<0.00041	ND<0.00041	ND<0.00041	ND<0.00037
二甲苯	mg/L	50	100	ND<0.00062	ND<0.00062	ND<0.00066	ND<0.00066	ND<0.00066	ND<0.00066	ND<0.00058
乙苯	mg/L	3.5	7	ND<0.00042	ND<0.00042	ND<0.00044	ND<0.00044	ND<0.00044	ND<0.00044	ND<0.00038
氯苯	mg/L	0.5	1	ND<0.00040	ND<0.00040	ND<0.00044	ND<0.00044	ND<0.00044	ND<0.00044	ND<0.00038
1,4-二氯苯	mg/L	0.375	0.75	ND<0.00046	ND<0.00046	ND<0.00047	ND<0.00047	ND<0.00047	ND<0.00047	ND<0.00041
萘	mg/L	0.2	0.4	ND<0.00038	ND<0.00038	ND<0.00044	ND<0.00044	ND<0.00044	ND<0.00044	ND<0.00046
氯甲烷	mg/L	0.15	0.3	ND<0.00044	ND<0.00044	ND<0.00044	ND<0.00044	ND<0.00044	ND<0.00044	ND<0.00040
二氯甲烷	mg/L	0.025	0.05	ND<0.00046	ND<0.00046	ND<0.00046	ND<0.00046	ND<0.00046	ND<0.00046	ND<0.00045
氯仿	mg/L	0.5	1	ND<0.00045	ND<0.00045	ND<0.00047	ND<0.00047	ND<0.00047	ND<0.00047	ND<0.00047
1,1-二氯乙烷	mg/L	4.25	8.5	ND<0.00044	ND<0.00044	ND<0.00046	ND<0.00046	ND<0.00046	ND<0.00046	ND<0.00044
1,2-二氯乙烷	mg/L	3	6	ND<0.00043	ND<0.00043	ND<0.00043	ND<0.00043	ND<0.00043	ND<0.00043	ND<0.00041
1,1,2-三氯乙烷	mg/L	0.025	0.05	ND<0.00048	ND<0.00048	ND<0.00046	ND<0.00046	ND<0.00046	ND<0.00046	ND<0.00036
氯乙烯	mg/L	0.01	0.02	ND<0.00046	ND<0.00046	ND<0.00046	ND<0.00046	ND<0.00046	ND<0.00046	ND<0.00045
1,1-二氯乙烯	mg/L	0.035	0.07	ND<0.00043	ND<0.00043	ND<0.00046	ND<0.00046	ND<0.00046	ND<0.00046	ND<0.00045
順-1,2-二氯乙烯	mg/L	0.35	0.7	ND<0.00042	ND<0.00042	ND<0.00047	ND<0.00047	ND<0.00047	ND<0.00047	ND<0.00047
反-1,2-二氯乙烯	mg/L	0.5	1	ND<0.00043	ND<0.00043	ND<0.00045	ND<0.00045	ND<0.00045	ND<0.00045	ND<0.00042
三氯乙烯	mg/L	0.025	0.05	ND<0.00043	ND<0.00043	ND<0.00043	ND<0.00043	ND<0.00043	ND<0.00043	ND<0.00040
四氯乙烯	mg/L	0.025	0.05	ND<0.00038	ND<0.00038	ND<0.00042	ND<0.00042	ND<0.00042	ND<0.00042	ND<0.00041
四氯化碳	mg/L	0.025	0.05	ND<0.00040	ND<0.00040	ND<0.00044	ND<0.00044	ND<0.00044	ND<0.00044	ND<0.00046
柴油總碳氫化合物	mg/L	*	*	ND<0.030	<0.101	ND<0.030	ND<0.030	ND<0.030	ND<0.030	<0.100
氯化物	mg/L	0.25	0.5	ND<0.001	ND<0.001	ND<0.001	ND<0.001	ND<0.001	ND<0.001	ND<0.001
甲基第三丁基醚	mg/L	0.5	1	ND<0.00044	ND<0.00044	ND<0.00044	ND<0.00044	ND<0.00044	ND<0.00044	ND<0.00040
甲醛	mg/L	*	*	0.00667	0.0142	0.00951	ND<0.00212	<0.00572	0.00681	0.00757
1,2-二氯苯	mg/L	0.025	0.05	ND<0.00044	ND<0.00044	ND<0.00048	ND<0.00048	ND<0.00048	ND<0.00048	ND<0.00044
3,3'-二氯聯苯胺	mg/L	0.05	0.1	ND<0.00362	ND<0.00362	ND<0.00387	ND<0.00387	ND<0.00387	ND<0.00387	ND<0.00372
1,1,1-三氯乙烷	mg/L	1	2	ND<0.00039	ND<0.00039	ND<0.00046	ND<0.00046	ND<0.00046	ND<0.00046	ND<0.00046

註：1.「*」表示法規尚未規定，「-」表示並無監測

2.若低於方法偵測極限之測定值以「ND」表示，若高於方法偵測極限(MDL)但低於檢量線最低點濃度時，以『<檢測報告最低位數單位值』表示

3.第二類地下水污染管制標準法源：102.12.18 環署土字第 1020109478 號令發布。

4.第二類地下水污染監測標準法源：102.12.18 環署土字第 1020109443 號令發布。

灰塘#3 歷年之地下水水質與監測標準及管制標準比較

分析項目	單位	監測標準	管制標準	108年第二季	108年第三季	108年第四季	109年第一季	109年第二季	109年第三季	109年第四季
水溫	℃	*	*	24.6	27.1	27.6	24.5	24.6	27.9	28.1
pH值	-	*	*	8	7.6	7.6	7.8	7.8	7.7	7.8
濁度	NTU	*	*	2.3	0.65	0.45	0.45	0.55	2.1	1.2
導電度	μmho/cm	*	*	188	496	839	677	933	638	493
總溶解固體	mg/L	1250	*	178	392	562	374	768	411	351
總硬度	mg/L	750	*	96.2	233	297	245	367	227	222
氯鹽	mg/L	625	*	22.8	11.3	59.4	6.23	130	57.1	6.9
總餘氯	mg/L	*	*	0.12	ND<0.019	ND<0.019	ND<0.019	0.02	0.15	0.08
硫酸鹽	mg/L	625	*	46.6	110	130	122	129	114	109
硫化物	mg/L	*	*	<0.01(0.008)	ND<0.0048	<0.02(0.01)	ND<0.0048	<0.02(0.01)	<0.02(0.01)	<0.02(0.0133)
氨氮	mg/L	0.25	*	0.05	ND<0.0059	ND<0.0059	ND<0.0059	ND<0.0068	0.02	<0.02(0.0133)
亞硝酸鹽氮	mg/L	5	10	<0.01(0.001)	<0.01(0.001)	<0.01(0.007)	<0.01(0.001)	<0.01(0.002)	<0.01(0.001)	<0.01(0.001)
硝酸鹽氮	mg/L	50	100	0.24	1.14	4.99	1.19	7.1	2.01	1.08
無機氯含量	mg/L	*	*	0.29	1.14	5	1.19	7.1	2.03	1.09
總含氯量	mg/L	*	*	0.39	1.2	5.16	1.27	7.34	2.12	1.21
氟鹽	mg/L	4	8	1.76	0.88	1.83	0.8	3.14	1.73	0.86
鎘	mg/L	0.025	0.05	ND<0.0003	ND<0.00041	ND<0.00041	ND<0.00041	ND<0.00019	ND<0.00019	ND<0.00019
鉻	mg/L	0.25	0.5	ND<0.0019	ND<0.00048	ND<0.00048	ND<0.00048	ND<0.00037	ND<0.00037	<0.0025(0.001)
銅	mg/L	5	10	<0.010(0.0040)	ND<0.00090	ND<0.00090	<0.005(0.002)	ND<0.00053	<0.0025(0.002)	<0.0025(0.002)
鎳	mg/L	0.5	1	ND<0.0021	<0.01(0.001)	ND<0.0012	ND<0.0012	ND<0.00087	<0.005(0.002)	<0.005(0.003)
鉛	mg/L	0.05	0.1	ND<0.0027	ND<0.0030	ND<0.0030	ND<0.003	ND<0.0024	ND<0.0024	ND<0.0024
鋅	mg/L	25	50	0.041	0.012	0.009	0.028	0.01	0.068	0.016
汞	mg/L	0.01	0.02	ND<0.0002	ND<0.00008	ND<0.00008	ND<0.00008	ND<0.00008	ND<0.00008	ND<0.00008
砷	mg/L	0.25	0.5	ND<0.0002	<0.001(0.0007)	<0.001(0.0004)	<0.001(0.0010)	<0.001(0.000593)	<0.001(0.0008)	0.0014
鐵	mg/L	1.5	*	0.171	0.051	ND<0.0022	0.062	0.036	0.173	0.027
錳	mg/L	0.25	*	0.021	0.033	ND<0.00062	0.022	0.069	0.032	0.014
油脂	mg/L	*	*	ND<1.63	ND<2.0	ND<2.0	ND<2.0	ND<2.0	ND<2.0	ND<2.0
總有機碳(TOC)	mg/L	10	*	<0.5(0.33)	0.7	0.6	0.6	0.7	0.9	1.2
總酚	mg/L	0.14	*	<0.0040(0.00164)	ND<0.0039	ND<0.0042	ND<0.0042	ND<0.0038	ND<0.0038	ND<0.0038
2,4,5-三氯酚	mg/L	1.85	3.7	ND<0.00419	ND<0.00039	ND<0.00039	ND<0.00039	ND<0.00051	ND<0.00051	ND<0.00051
2,4,6-三氯酚	mg/L	0.05	0.1	ND<0.00418	ND<0.00038	ND<0.00038	ND<0.00038	ND<0.00038	ND<0.00038	ND<0.00038
五氯酚	mg/L	0.04	0.08	ND<0.00333	ND<0.00042	ND<0.00042	ND<0.00042	ND<0.00073	ND<0.00073	ND<0.00073
苯	mg/L	0.025	0.05	ND<0.00041	ND<0.00011	ND<0.00011	ND<0.00011	ND<0.00028	ND<0.00028	ND<0.00028
甲苯	mg/L	5	10	ND<0.00037	ND<0.00022	<0.001(0.00044)	ND<0.00022	ND<0.00031	ND<0.00031	ND<0.00031
二甲苯	mg/L	50	100	ND<0.00058	ND<0.00016	ND<0.00016	ND<0.00016	ND<0.00038	ND<0.00038	ND<0.00038
乙苯	mg/L	3.5	7	ND<0.00038	ND<0.00011	ND<0.00011	ND<0.00011	ND<0.00027	ND<0.00027	ND<0.00027
氯苯	mg/L	0.5	1	ND<0.00038	ND<0.00010	ND<0.00010	ND<0.00010	ND<0.00025	ND<0.00025	ND<0.00025
1,4-二氯苯	mg/L	0.375	0.75	ND<0.00041	ND<0.00011	ND<0.00011	ND<0.00011	ND<0.00027	ND<0.00027	ND<0.00027
萘	mg/L	0.2	0.4	ND<0.00046	ND<0.00020	ND<0.00020	<0.002(0.00026)	ND<0.00027	ND<0.00027	ND<0.00027
氯甲烷	mg/L	0.15	0.3	ND<0.00040	ND<0.00080	ND<0.00080	ND<0.00080	ND<0.00038	ND<0.00038	ND<0.00038
二氯甲烷	mg/L	0.025	0.05	ND<0.00045	ND<0.00015	<0.001(0.00017)	<0.001(0.00038)	ND<0.00041	ND<0.00041	ND<0.00041
氯仿	mg/L	0.5	1	ND<0.00047	ND<0.00011	ND<0.00011	ND<0.00011	0.00197	ND<0.00025	ND<0.00025
1,1-二氯乙烷	mg/L	4.25	8.5	ND<0.00044	ND<0.00070	ND<0.00070	ND<0.00070	ND<0.00027	ND<0.00027	ND<0.00027
1,2-二氯乙烷	mg/L	3	6	ND<0.00041	ND<0.00011	ND<0.00011	ND<0.00011	ND<0.00027	ND<0.00027	ND<0.00027
1,1,2-三氯乙烷	mg/L	0.025	0.05	ND<0.00036	ND<0.00013	ND<0.00013	ND<0.00013	ND<0.00025	ND<0.00025	ND<0.00025
氯乙烯	mg/L	0.01	0.02	ND<0.00045	ND<0.00078	ND<0.00078	ND<0.00078	ND<0.00029	ND<0.00029	ND<0.00029
1,1-二氯乙烯	mg/L	0.035	0.07	ND<0.00045	ND<0.00011	ND<0.00011	ND<0.00011	ND<0.00029	ND<0.00029	ND<0.00029
順-1,2-二氯乙烯	mg/L	0.35	0.7	ND<0.00047	ND<0.00012	ND<0.00012	ND<0.00012	ND<0.00027	ND<0.00027	ND<0.00027
反-1,2-二氯乙烯	mg/L	0.5	1	ND<0.00042	ND<0.00011	ND<0.00011	ND<0.00011	ND<0.00025	ND<0.00025	ND<0.00025
三氯乙烯	mg/L	0.025	0.05	ND<0.00040	ND<0.00010	ND<0.00010	ND<0.00010	ND<0.00026	ND<0.00026	ND<0.00026
四氯乙烯	mg/L	0.025	0.05	ND<0.00041	ND<0.00013	ND<0.00013	ND<0.00013	ND<0.00027	ND<0.00027	ND<0.00027
四氯化碳	mg/L	0.025	0.05	ND<0.00046	ND<0.00012	ND<0.00012	ND<0.00012	ND<0.00025	ND<0.00025	ND<0.00025
柴油總碳氫化合物	mg/L	*	*	<0.098(0.0400)	<0.050(0.010)	<0.050(0.011)	<0.050(0.023)	<0.050(0.020)	<0.050(0.011)	<0.050(0.014)
氯代物	mg/L	0.25	0.5	ND<0.001	<0.004(0.001)	ND<0.00045	<0.004(0.0008)	ND<0.00048	ND<0.00048	ND<0.00048
甲基第三丁基醚	mg/L	0.5	1	ND<0.00040	ND<0.00010	ND<0.00010	ND<0.00010	ND<0.0003	ND<0.0003	ND<0.0003
甲醛	mg/L	*	*	0.0166	ND<0.00782	ND<0.00782	ND<0.00782	<0.0286(0.00883)	<0.0286(0.00883)	<0.0286(0.00883)
1,2-二氯苯	mg/L	0.025	0.05	ND<0.00044	ND<0.00014	ND<0.00014	ND<0.00014	ND<0.00027	ND<0.00027	ND<0.00027
3,3'-二氯聯苯胺	mg/L	0.05	0.1	ND<0.00372	ND<0.00290	ND<0.00290	ND<0.00290	ND<0.00053	ND<0.00053	ND<0.00053
1,1,1-三氯乙烷	mg/L	1	2	ND<0.00046	ND<0.00012	ND<0.00012	ND<0.00012	ND<0.00025	ND<0.00025	ND<0.00025

註：1.「*」表示法規尚未規定，「-」表示並無監測

2.若低於方法偵測極限之測定值以「ND」表示，若高於方法偵測極限(MDL)但低於檢量線最低點濃度時，以「<檢測報告最低位數單位值」表示

3.第二類地下水污染管制標準法源：102.12.18 環署土字第 1020109478 號令發布。

4.第二類地下水污染監測標準法源：102.12.18 環署土字第 1020109443 號令發布。

灰塘#3 歷年之地下水水質與監測標準及管制標準比較

分析項目	單位	監測標準	管制標準	110 年第 1 季	110 年第 2 季	110 年第 3 季	110 年第 4 季	111 年第 1 季	111 年第 2 季	111 年第 3 季
水溫	°C	*	*	23.7	25.3	28.5	28.9	23.9	26.5	27.2
pH 值	-	*	*	7.5	7.5	7.8	7.3	7.6	7.6	7.4
濁度	NTU	*	*	0.45	1.2	0.55	0.35	1.7	0.6	0.7
導電度	μmho/cm	*	*	1207	577	502	492	576	493	799
總溶解固體	mg/L	1250	*	762	400	331	330	367	337	474
總硬度	mg/L	750	*	423	270	226	234	266	226	318
氯鹽	mg/L	625	*	108	9.98	3.44	1.36	6.49	2.8	47.6
總餘氯	mg/L	*	*	0.06	ND<0.018	ND<0.018	ND<0.018	ND<0.018	ND<0.020	ND<0.020
硫酸鹽	mg/L	625	*	143	137	113	121	140	118	89.3
硫化物	mg/L	*	*	ND<0.0036	<0.02(0.01)	<0.02(0.01)	<0.02(0.01)	<0.02(0.01)	<0.02(0.0026)	<0.02(0.0074)
氨氮	mg/L	0.25	*	ND<0.0068	<0.02(0.0041)	ND<0.0022	ND<0.0022	<0.02(0.0083)	ND<0.0031	0.02
亞硝酸鹽氮	mg/L	5	10	<0.01(0.006)	ND<0.00013	ND<0.00013	<0.01(0.002)	<0.01(0.002)	<0.01(0.0003)	<0.01(0.001)
硝酸鹽氮	mg/L	50	100	1.87	1.18	0.72	0.51	1.42	0.64	0.97
無機氮含量	mg/L	*	*	1.88	1.18	0.72	0.51	1.43	0.64	0.99
總含氮量	mg/L	*	*	1.96	1.26	0.99	0.65	1.55	0.76	1.05
氯鹽	mg/L	4	8	3.7	0.65	1.08	0.49	0.78	0.81	2.63
鎘	mg/L	0.025	0.05	ND<0.00019	<0.001(0.0003)	ND<0.00037	ND<0.00037	ND<0.0009	ND<0.00037	ND<0.00037
鉻	mg/L	0.25	0.5	ND<0.00037	ND<0.00054	ND<0.00054	ND<0.00054	ND<0.00054	<0.005(0.001)	ND<0.00056
銅	mg/L	5	10	ND<0.00053	<0.0025(0.001)	ND<0.0011	ND<0.0011	ND<0.0011	<0.005(0.001)	ND<0.0011
鎳	mg/L	0.5	1	ND<0.00087	<0.005(0.001)	ND<0.0014	ND<0.0014	ND<0.0014	ND<0.0017	ND<0.0017
鉛	mg/L	0.05	0.1	ND<0.0024	<0.005(0.000)	ND<0.0032	ND<0.0032	ND<0.0032	ND<0.0031	ND<0.0031
鋅	mg/L	25	50	0.01	0.01	0.013	<0.005	<0.005(0.0048)	<0.005(0.002)	0.01
汞	mg/L	0.01	0.02	ND<0.000084	ND<0.000094	0.0009	ND<0.000094	ND<0.000094	<0.0004(0.0002)	ND<0.00011
砷	mg/L	0.25	0.5	0.0011	0.0012	<0.001(0.0004)	<0.001(0.0006)	<0.001(0.0007)	<0.001(0.0006)	<0.001(0.0007)
鐵	mg/L	1.5	*	0.04	0.025	0.028	<0.01	<0.01(0.0048)	ND<0.0016	<0.01(0.008)
錳	mg/L	0.25	*	0.017	0.019	0.027	<0.01	ND<0.00051	<0.01(0.001)	<0.01(0.004)
油脂	mg/L	*	*	ND<2.0	ND<2.0	ND<2.0	ND<2.0	ND<2.0	ND<2.0	ND<2.0
總有機碳(TOC)	mg/L	10	*	0.5	0.6	0.5	0.8	<0.5(0.45)	<0.5(0.5)	0.7
總酚	mg/L	0.14	*	ND<0.0038	ND<0.0029	ND<0.0029	ND<0.0029	ND<0.0029	ND<0.0021	ND<0.0021
2,4,5-三氯酚	mg/L	1.85	3.7	ND<0.00051	ND<0.00051	ND<0.00051	ND<0.00051	ND<0.00051	ND<0.00037	ND<0.00037
2,4,6-三氯酚	mg/L	0.05	0.1	ND<0.00038	ND<0.00056	ND<0.00056	ND<0.00056	ND<0.00056	ND<0.00057	ND<0.00057
五氯酚	mg/L	0.04	0.08	ND<0.00073	ND<0.00043	ND<0.00043	ND<0.00043	ND<0.00043	ND<0.00041	ND<0.00041
苯	mg/L	0.025	0.05	ND<0.00028	ND<0.00027	ND<0.00027	ND<0.00027	ND<0.00027	ND<0.00023	ND<0.00023
甲苯	mg/L	5	10	ND<0.00031	ND<0.00029	<0.00100(0.00088)	ND<0.00029	ND<0.00029	ND<0.00025	<0.001(0.00058)
二甲苯	mg/L	50	100	ND<0.00038	ND<0.00043	ND<0.00043	ND<0.00043	ND<0.00043	ND<0.00036	ND<0.00036
乙苯	mg/L	3.5	7	ND<0.00027	ND<0.00028	ND<0.00028	ND<0.00028	ND<0.00028	ND<0.00023	ND<0.00023
氯苯	mg/L	0.5	1	ND<0.00025	ND<0.00029	ND<0.00029	ND<0.00029	ND<0.00029	ND<0.00027	ND<0.00027
1,4-二氯苯	mg/L	0.375	0.75	ND<0.00027	ND<0.00038	ND<0.00038	ND<0.00038	ND<0.00038	ND<0.00041	ND<0.00041
萘	mg/L	0.2	0.4	ND<0.00027	ND<0.00037	ND<0.00037	ND<0.00037	ND<0.00037	ND<0.00039	ND<0.00039
氯甲烷	mg/L	0.15	0.3	ND<0.00038	ND<0.00030	ND<0.00030	ND<0.00030	ND<0.00030	ND<0.00027	ND<0.00027
二氯甲烷	mg/L	0.025	0.05	ND<0.00041	ND<0.00038	ND<0.00038	ND<0.00038	ND<0.00038	ND<0.00038	ND<0.00038
氯仿	mg/L	0.5	1	ND<0.00025	ND<0.00029	ND<0.00029	ND<0.00029	ND<0.00029	ND<0.00025	ND<0.00025
1,1-二氯乙烷	mg/L	4.25	8.5	ND<0.00027	ND<0.00028	ND<0.00028	ND<0.00028	ND<0.00028	ND<0.00022	ND<0.00022
1,2-二氯乙烷	mg/L	3	6	ND<0.00027	ND<0.00030	ND<0.00030	ND<0.00030	ND<0.00030	ND<0.00027	ND<0.00027
1,1,2-三氯乙烷	mg/L	0.025	0.05	ND<0.00025	ND<0.00033	ND<0.00033	ND<0.00033	ND<0.00033	ND<0.00033	ND<0.00033
氯乙烯	mg/L	0.01	0.02	ND<0.00029	ND<0.00023	ND<0.00023	ND<0.00023	ND<0.00023	ND<0.00022	ND<0.00022
1,1-二氯乙烯	mg/L	0.035	0.07	ND<0.00029	ND<0.00023	ND<0.00023	ND<0.00023	ND<0.00023	ND<0.00021	ND<0.00021
順-1,2-二氯乙烯	mg/L	0.35	0.7	ND<0.00027	ND<0.00026	ND<0.00026	ND<0.00026	ND<0.00026	ND<0.00020	ND<0.00020
反-1,2-二氯乙烯	mg/L	0.5	1	ND<0.00025	ND<0.00027	ND<0.00027	ND<0.00027	ND<0.00027	ND<0.00028	ND<0.00028
三氯乙烯	mg/L	0.025	0.05	ND<0.00026	ND<0.00025	ND<0.00025	ND<0.00025	ND<0.00025	ND<0.00021	ND<0.00021
四氯乙烯	mg/L	0.025	0.05	ND<0.00027	ND<0.00027	ND<0.00027	ND<0.00027	ND<0.00027	ND<0.00020	ND<0.00020
四氯化碳	mg/L	0.025	0.05	ND<0.00025	ND<0.00027	ND<0.00027	ND<0.00027	ND<0.00027	ND<0.00022	ND<0.00022
柴油總碳氫化合物	mg/L	*	*	<0.050(0.016)	<0.050(0.029)	0.057	<0.050(0.029)	<0.050(0.015)	<0.050(0.017)	0.088
氰化物	mg/L	0.25	0.5	<0.004(0.0017)	<0.004(0.0007)	ND<0.00053	ND<0.00053	ND<0.00053	ND<0.00052	<0.004(0.0010)
甲基第三丁基醚	mg/L	0.5	1	ND<0.0003	ND<0.00024	ND<0.00024	ND<0.00024	ND<0.00024	ND<0.00021	ND<0.00021
甲醛	mg/L	*	*	<0.0286(0.00701)	<0.0286(0.00667)	ND<0.00625	ND<0.00625	ND<0.00625	ND<0.00628	<0.0286(0.00960)
1,2-二氯苯	mg/L	0.025	0.05	ND<0.00027	ND<0.00043	ND<0.00043	ND<0.00043	ND<0.00043	ND<0.00046	ND<0.00046
3,3'-二氯聯苯胺	mg/L	0.05	0.1	ND<0.00053	ND<0.00055	ND<0.00055	ND<0.00055	ND<0.00055	ND<0.00060	ND<0.00060
1,1,1-三氯乙烷	mg/L	1	2	ND<0.00025	ND<0.00025	ND<0.00025	ND<0.00025	ND<0.00025	ND<0.00021	ND<0.00021

註：1.「*」表示法規尚未規定，“-”表示並無監測

2.若低於方法偵測極限之測定值以「ND」表示，若高於方法偵測極限(MDL)但低於檢量線最低點濃度時，以「<檢測報告最低位數單位值」表示

3.第二類地下水污染管制標準法源：102.12.18 環署土字第 1020109478 號令發布。

4.第二類地下水污染監測標準法源：102.12.18 環署土字第 1020109443 號令發布。

灰塘#3 歷年之地下水水質與監測標準及管制標準比較

分析項目	單位	監測標準	管制標準	111年第4季	112年第1季				
水溫	°C	*	*	27.8	24.3				
pH值	-	*	*	7.6	7.6				
濁度	NTU	*	*	0.6	1.3				
導電度	μmho/cm	*	*	1080	628				
總溶解固體	mg/L	1250	*	682	439				
總硬度	mg/L	750	*	431	286				
氯鹽	mg/L	625	*	78.4	8.14				
總餘氯	mg/L	*	*	ND<0.020	0.05				
硫酸鹽	mg/L	625	*	106	160				
硫化物	mg/L	*	*	ND<0.0025	ND<0.0025				
氨氮	mg/L	0.25	*	ND<0.0031	<0.02(0.0166)				
亞硝酸鹽氮	mg/L	5	10	<0.01(0.003)	<0.01(0.0005)				
硝酸鹽氮	mg/L	50	100	0.92	0.86				
無機氮含量	mg/L	*	*	0.93	0.88				
總含氮量	mg/L	*	*	1.03	0.95				
氯鹽	mg/L	4	8	4.46	1.7				
錳	mg/L	0.025	0.05	<0.002(0.001)	ND<0.00037				
鉻	mg/L	0.25	0.5	ND<0.00056	ND<0.00056				
銅	mg/L	5	10	ND<0.0011	ND<0.0011				
鎳	mg/L	0.5	1	ND<0.0017	ND<0.0017				
鉛	mg/L	0.05	0.1	ND<0.0031	ND<0.0031				
鋅	mg/L	25	50	0.012	0.014				
汞	mg/L	0.01	0.02	ND<0.00011	ND<0.00011				
砷	mg/L	0.25	0.5	0.0011	<0.001(0.0008)				
鐵	mg/L	1.5	*	0.028	<0.01(0.008)				
錳	mg/L	0.25	*	0.072	<0.01(0.003)				
油脂	mg/L	*	*	ND<2.0	ND(<2.0)				
總有機碳(TOC)	mg/L	10	*	0.7	<0.5(0.4)				
總酚	mg/L	0.14	*	<0.02(0.0022)	<0.02(0.0057)				
2,4,5-三氯酚	mg/L	1.85	3.7	ND<0.00037	ND<0.00037				
2,4,6-三氯酚	mg/L	0.05	0.1	ND<0.00057	ND<0.00057				
五氯酚	mg/L	0.04	0.08	ND<0.00041	ND<0.00041				
苯	mg/L	0.025	0.05	ND<0.00023	ND<0.00023				
甲苯	mg/L	5	10	ND<0.00025	ND<0.00025				
二甲苯	mg/L	50	100	ND<0.00036	ND<0.00036				
乙苯	mg/L	3.5	7	ND<0.00023	ND<0.00023				
氯苯	mg/L	0.5	1	ND<0.00027	ND<0.00027				
1,4-二氯苯	mg/L	0.375	0.75	ND<0.00041	ND<0.00041				
萘	mg/L	0.2	0.4	ND<0.00039	ND<0.00039				
氯甲烷	mg/L	0.15	0.3	ND<0.00027	ND<0.00027				
二氯甲烷	mg/L	0.025	0.05	ND<0.00038	ND<0.00038				
氯仿	mg/L	0.5	1	ND<0.00025	ND<0.00025				
1,1-二氯乙烷	mg/L	4.25	8.5	ND<0.00022	ND<0.00022				
1,2-二氯乙烷	mg/L	3	6	ND<0.00027	ND<0.00027				
1,1,2-三氯乙烷	mg/L	0.025	0.05	ND<0.00033	ND<0.00033				
氯乙烯	mg/L	0.01	0.02	ND<0.00022	ND<0.00022				
1,1-二氯乙烯	mg/L	0.035	0.07	ND<0.00021	ND<0.00021				
順-1,2-二氯乙烯	mg/L	0.35	0.7	ND<0.00020	ND<0.00020				
反-1,2-二氯乙烯	mg/L	0.5	1	ND<0.00028	ND<0.00028				
三氯乙烯	mg/L	0.025	0.05	ND<0.00021	ND<0.00021				
四氯乙烯	mg/L	0.025	0.05	ND<0.00020	ND<0.00020				
四氯化碳	mg/L	0.025	0.05	ND<0.00022	ND<0.00022				
柴油總碳氫化合物	mg/L	*	*	<0.050(0.019)	<0.050(0.026)				
氰化物	mg/L	0.25	0.5	ND<0.00052	ND<0.00052				
甲基第三丁基醚	mg/L	0.5	1	ND<0.00021	ND<0.00021				
甲醛	mg/L	*	*	ND<0.00628	ND(<0.00628)				
1,2-二氯苯	mg/L	0.025	0.05	ND<0.00046	ND<0.00046				
3,3'-二氯聯苯胺	mg/L	0.05	0.1	ND<0.00060	ND<0.00060				
1,1,1-三氯乙烷	mg/L	1	2	ND<0.00021	ND<0.00021				

註：1.「*」表示法規尚未規定，“-”表示並無監測

2.若低於方法偵測極限之測定值以「ND」表示，若高於方法偵測極限(MDL)但低於檢量線最低點濃度時，以「F<檢測報告最低位數單位值」表示

3.第二類地下水污染管制標準法源：102.12.18 環署土字第 1020109478 號令發布。

4.第二類地下水污染監測標準法源：102.12.18 環署土字第 1020109443 號令發布。

掩埋場 MW-1 歷年之地下水水質與監測標準及管制標準比較

分析項目	單位	監測標準	管制標準	88年 第2季	88年 第3季	88年 第4季	89年 第1季	89年 第2季	89年 第3季
水溫	°C	*	*	27.2	28.3	26.6	20	26.4	28.2
pH值	-	*	*	7.9	7.4	8.2	7.2	7.5	7.4
濁度	NTU	*	*	17	2.7	3.4	6.7	32.4	2.3
導電度	μmho/cm	*	*	6700	15000	20000	20500	2815	2540
總溶解固體	mg/L	*	*	-	-	-	-	-	-
總硬度	mg/L	*	*	-	-	-	-	-	-
氯鹽	mg/L	*	*	9400	8100	6000	5450	526	376
總餘氯	mg/L	*	*	-	-	-	-	-	-
硫酸鹽	mg/L	*	*	-	-	-	-	-	-
硫化物	mg/L	*	*	-	-	-	-	-	-
氨氮	mg/L	*	*	-	-	-	-	-	-
亞硝酸鹽氮	mg/L	*	*	-	-	-	-	-	-
硝酸鹽氮	mg/L	*	*	-	-	-	-	-	-
無機氮含量	mg/L	*	*	-	-	-	-	-	-
總含氮量	mg/L	*	*	-	-	-	-	-	-
氯鹽	mg/L	*	*	-	-	-	-	-	-
鎘	mg/L	*	*	0.05	<0.003	0.02	0.065	<0.0021	<0.0089
鉻	mg/L	*	*	0.21	<0.01	0.01	0.02	<0.0063	<0.0095
銅	mg/L	*	*	0.01	0.02	0.02	<0.04	<0.0079	<0.0068
鎳	mg/L	*	*	0.24	0.12	0.14	0.24	0.06	0.068
鉛	mg/L	*	*	0.48	0.32	0.46	0.6	<0.0384	<0.0151
鋅	mg/L	*	*	0.11	0.06	0.05	0.14	0.096	0.028
汞	mg/L	*	*	0.00061	0.0008	<0.00006	0.0016	<0.0010	<0.0010
砷	mg/L	*	*	<0.005	0.009	<0.0055	<0.006	0.022	0.0016
鐵	mg/L	*	*	0.82	0.19	0.44	0.84	0.329	0.07
錳	mg/L	*	*	2.2	2.2	1.2	1.71	0.504	0.042
油脂	mg/L	*	*	-	-	-	-	-	-
總有機碳(TOC)	mg/L	*	*	-	-	-	-	-	-
總酚	mg/L	*	*	-	-	-	-	-	-
2,4,5-三氯酚	mg/L	*	*	-	-	-	-	-	-
2,4,6-三氯酚	mg/L	*	*	-	-	-	-	-	-
五氯酚	mg/L	*	*	-	-	-	-	-	-
苯	mg/L	*	*	-	-	-	-	-	-
甲苯	mg/L	*	*	-	-	-	-	-	-
二甲苯	mg/L	*	*	-	-	-	-	-	-
乙苯	mg/L	*	*	-	-	-	-	-	-
氯苯	mg/L	*	*	-	-	-	-	-	-
1,4-二氯苯	mg/L	*	*	-	-	-	-	-	-
萘	mg/L	*	*	-	-	-	-	-	-
氯甲烷	mg/L	*	*	-	-	-	-	-	-
二氯甲烷	mg/L	*	*	-	-	-	-	-	-
氯仿	mg/L	*	*	-	-	-	-	-	-
1,1-二氯乙烷	mg/L	*	*	-	-	-	-	-	-
1,2-二氯乙烷	mg/L	*	*	-	-	-	-	-	-
1,1,2-三氯乙烷	mg/L	*	*	-	-	-	-	-	-
氯乙烯	mg/L	*	*	-	-	-	-	-	-
1,1-二氯乙烯	mg/L	*	*	-	-	-	-	-	-
順-1,2-二氯乙烯	mg/L	*	*	-	-	-	-	-	-
反-1,2-二氯乙烯	mg/L	*	*	-	-	-	-	-	-
三氯乙烯	mg/L	*	*	-	-	-	-	-	-
四氯乙烯	mg/L	*	*	-	-	-	-	-	-
四氯化碳	mg/L	*	*	-	-	-	-	-	-
氯化物	mg/L	*	*	-	-	-	-	-	-
甲基第三丁基醚	mg/L	*	*	-	-	-	-	-	-
甲醛	mg/L	*	*	-	-	-	-	-	-
1,2-二氯苯	mg/L	*	*	-	-	-	-	-	-
3,3'-二氯聯苯胺	mg/L	*	*	-	-	-	-	-	-
1,1,1-三氯乙烷	mg/L	*	*	-	-	-	-	-	-
總柴油碳氫化合物	mg/L	*	*	-	-	-	-	-	-

註：1.「*」表示法規尚未規定，“-”表示並無監測

2.若低於方法偵測極限之測定值以「ND」表示，若高於方法偵測極限(MDL)但低於檢量線最低點濃度時，以『<檢測報告最低位數單位值』表示

掩埋場 MW-1 歷年之地下水水質與監測標準及管制標準比較

分析項目	單位	監測基準	管制標準	90年 第1季	90年 第2季	90年 第3季	90年 第4季	91年 第1季	91年 第2季	91年 第3季	91年 第4季
水溫	℃	*	*	18.8	27	27	25.5	20.8	23.1	27	25.4
pH 值	-	*	*	7.55	7.72	7.84	8.08	8.07	7.7	7.49	7.53
濁度	NTU	*	*	1.71	4.2	0.67	5.67	8.5	1.14	25.1	6.27
導電度	μmho/cm	*	*	10740	10870	5620	4604	16560	15410	12680	12980
總溶解固體	mg/L	1250	*	-	-	-	-	-	-	-	-
總硬度	mg/L	750	*	-	-	-	-	-	-	-	-
氯鹽	mg/L	625	*	1383	1163	1500	465	1538	1958	1793	1627
總餘氯	mg/L	*	*	-	-	-	-	-	-	-	-
硫酸鹽	mg/L	625	*	-	-	-	-	-	-	-	-
硫化物	mg/L	*	*	-	-	-	-	-	-	-	-
氨氮	mg/L	0.25	*	-	-	-	-	-	-	-	-
亞硝酸鹽氮	mg/L	*	10	-	-	-	-	-	-	-	-
硝酸鹽氮	mg/L	25	100	-	-	-	-	-	-	-	-
無機氯含量	mg/L	*	*	-	-	-	-	-	-	-	-
總含氯量	mg/L	*	*	-	-	-	-	-	-	-	-
氯鹽	mg/L	*	*	-	-	-	-	-	-	-	-
鎘	mg/L	0.025	0.05	<0.0057	<0.0064	<0.0047	<0.0047	<0.0029	<0.0046	<0.0046	<0.0111
鉻	mg/L	0.25	0.5	<0.0024	<0.0081	<0.0038	<0.0038	<0.0067	<0.0107	<0.0107	0.015
銅	mg/L	5	10	<0.0155	<0.0064	<0.0034	<0.0034	<0.0038	<0.0151	<0.0151	<0.0045
鎳	mg/L	*	1	0.013	<0.006	<0.0071	<0.0071	0.0038	<0.0038	<0.0038	0.008
鉛	mg/L	0.25	0.5	<0.0174	<0.0131	<0.0135	<0.0135	<0.0174	<0.0099	<0.0099	0.052
鋅	mg/L	25	50	0.042	0.024	0.015	0.023	<0.055	0.069	0.096	0.108
汞	mg/L	*	0.02	0.0028	<0.0005	<0.0005	<0.0005	<0.0002	<0.0002	<0.0002	<0.0002
砷	mg/L	0.25	0.5	0.0021	<0.0055	<0.0055	<0.0055	<0.0019	<0.0010	0.053	<0.0342
鐵	mg/L	1.5	*	0.063	0.067	0.149	<0.0045	5.945	0.051	<0.0129	0.038
錳	mg/L	0.25	*	0.066	0.083	0.442	0.065	0.875	2.815	1.844	1.966
油脂	mg/L	*	*	-	-	-	-	-	-	-	-
總有機碳(TOC)	mg/L	10	*	-	-	-	-	-	-	-	-
總酚	mg/L	*	0.14	-	-	-	-	-	-	-	-
2,4,5-三氯酚	mg/L	*	*	-	-	-	-	-	-	-	-
2,4,6-三氯酚	mg/L	*	*	-	-	-	-	-	-	-	-
五氯酚	mg/L	*	*	-	-	-	-	-	-	-	-
苯	mg/L	*	0.05	-	-	-	-	-	-	-	-
甲苯	mg/L	*	10	-	-	-	-	-	-	-	-
二甲苯	mg/L	*	*	-	-	-	-	-	-	-	-
乙苯	mg/L	*	*	-	-	-	-	-	-	-	-
氯苯	mg/L	*	1	-	-	-	-	-	-	-	-
1,4-二氯苯	mg/L	*	0.75	-	-	-	-	-	-	-	-
萘	mg/L	*	0.4	-	-	-	-	-	-	-	-
氯甲烷	mg/L	*	0.3	-	-	-	-	-	-	-	-
二氯甲烷	mg/L	*	*	-	-	-	-	-	-	-	-
氯仿	mg/L	*	1	-	-	-	-	-	-	-	-
1,1-二氯乙烷	mg/L	*	8.5	-	-	-	-	-	-	-	-
1,2-二氯乙烷	mg/L	*	0.05	-	-	-	-	-	-	-	-
1,1,2-三氯乙烷	mg/L	*	*	-	-	-	-	-	-	-	-
氯乙烯	mg/L	*	0.02	-	-	-	-	-	-	-	-
1,1-二氯乙烯	mg/L	*	0.07	-	-	-	-	-	-	-	-
順-1,2-二氯乙烯	mg/L	*	0.7	-	-	-	-	-	-	-	-
反-1,2-二氯乙烯	mg/L	*	1	-	-	-	-	-	-	-	-
三氯乙烯	mg/L	*	0.05	-	-	-	-	-	-	-	-
四氯乙烯	mg/L	*	0.05	-	-	-	-	-	-	-	-
四氯化碳	mg/L	*	0.05	-	-	-	-	-	-	-	-
氯化物	mg/L	*	*	-	-	-	-	-	-	-	-
甲基第三丁基醚	mg/L	*	*	-	-	-	-	-	-	-	-
甲醛	mg/L	*	*	-	-	-	-	-	-	-	-
1,2-二氯苯	mg/L	*	*	-	-	-	-	-	-	-	-
3,3'-二氯聯苯胺	mg/L	*	*	-	-	-	-	-	-	-	-
1,1,1-三氯乙烷	mg/L	*	*	-	-	-	-	-	-	-	-
總柴油碳氫化合物	mg/L	*	*	-	-	-	-	-	-	-	-

註：1.「*」表示法規尚未規定，“-”表示並無監測

2.若低於方法偵測極限之測定值以「ND」表示，若高於方法偵測極限(MDL)但低於檢量線最低點濃度時，以『<檢測報告最低位數單位值』表示

3.第二類地下水污染管制標準法源：90.11.21 環署水字第 0073680 號令發布。

4.第二類地下水污染監測標準法源：90.11.21 環署水字第 0073671 號令發布。

掩埋場 MW-1 歷年之地下水水質與監測標準及管制標準比較

分析項目	單位	監測基準	管制標準	92年 第1季	92年 第2季	92年 第3季	92年 第4季	93年 第1季	93年 第2季	93年 第3季	93年 第4季
水溫	°C	*	*	25	23.5	25.5	25.9	26	24	27	25.5
pH值	-	*	*	7.44	7.23	7.06	6.74	7.24	7.31	7.5	7.53
濁度	NTU	*	*	22.02	10.98	6.42	18.16	20.21	7.11	11.94	7.86
導電度	μmho/cm	*	*	15810	13530	3680	9310	17950	7040	4960	5560
總溶解固體	mg/L	1250	*	-	-	-	-	-	-	-	-
總硬度	mg/L	750	*	-	-	-	-	-	-	-	-
氯鹽	mg/L	625	*	5881	1527	1163	1030	3977	686	885	711
總餘氯	mg/L	*	*	-	-	-	-	-	-	-	-
硫酸鹽	mg/L	625	*	-	-	-	-	-	-	-	-
硫化物	mg/L	*	*	-	-	-	-	-	-	-	-
氨氮	mg/L	0.25	*	-	-	-	-	-	-	-	-
亞硝酸鹽氮	mg/L	*	10	-	-	-	-	-	-	-	-
硝酸鹽氮	mg/L	25	100	-	-	-	-	-	-	-	-
無機氮含量	mg/L	*	*	-	-	-	-	-	-	-	-
總含氮量	mg/L	*	*	-	-	-	-	-	-	-	-
氯鹽	mg/L	*	*	-	-	-	-	-	-	-	-
鎘	mg/L	0.025	0.05	<0.0038	<0.0048	<0.0057	<0.0057	0.001	<0.0002	<0.0002	0.0022
鎘	mg/L	0.25	0.5	<0.0029	0.026	<0.0029	0.006	<0.005	<0.005	<0.005	<0.005
銅	mg/L	5	10	<0.0045	<0.0030	<0.0066	0.007	0.001	<0.001	<0.001	<0.001
鎳	mg/L	*	1	<0.004	0.01	<0.0062	0.008	0.003	0.001	0.0067	0.0067
鉛	mg/L	0.25	0.5	<0.0087	0.03	<0.0196	<0.0196	0.011	<0.0196	<0.0044	<0.0044
鋅	mg/L	25	50	0.073	0.031	0.069	0.027	0.074	0.023	0.08	0.1822
汞	mg/L	*	0.02	<0.0002	<0.0002	<0.0002	0.0001	<0.0001	<0.0002	<0.0002	<0.0002
砷	mg/L	0.25	0.5	0.025	0.025	<0.0173	0.028	0.017	<0.0031	<0.0031	0.0022
鐵	mg/L	1.5	*	<0.067	1.041	0.089	0.28	0.005	0.359	0.0133	<0.0010
錳	mg/L	0.25	*	<0.0068	1.056	2.242	2.655	1.254	0.613	1.8356	2.2689
油脂	mg/L	*	*	-	-	-	-	-	-	-	-
總有機碳(TOC)	mg/L	10	*	-	-	-	-	-	-	-	-
總酚	mg/L	*	0.14	-	-	-	-	-	-	-	-
2,4,5-三氯酚	mg/L	*	*	-	-	-	-	-	-	-	-
2,4,6-三氯酚	mg/L	*	*	-	-	-	-	-	-	-	-
五氯酚	mg/L	*	*	-	-	-	-	-	-	-	-
苯	mg/L	*	0.05	-	-	-	-	-	-	-	-
甲苯	mg/L	*	10	-	-	-	-	-	-	-	-
二甲苯	mg/L	*	*	-	-	-	-	-	-	-	-
乙苯	mg/L	*	*	-	-	-	-	-	-	-	-
氯苯	mg/L	*	1	-	-	-	-	-	-	-	-
1,4-二氯苯	mg/L	*	0.75	-	-	-	-	-	-	-	-
萘	mg/L	*	0.4	-	-	-	-	-	-	-	-
氯甲烷	mg/L	*	0.3	-	-	-	-	-	-	-	-
二氯甲烷	mg/L	*	*	-	-	-	-	-	-	-	-
氯仿	mg/L	*	1	-	-	-	-	-	-	-	-
1,1-二氯乙烷	mg/L	*	8.5	-	-	-	-	-	-	-	-
1,2-二氯乙烷	mg/L	*	0.05	-	-	-	-	-	-	-	-
1,1,2-三氯乙烷	mg/L	*	*	-	-	-	-	-	-	-	-
氯乙烯	mg/L	*	0.02	-	-	-	-	-	-	-	-
1,1-二氯乙烯	mg/L	*	0.07	-	-	-	-	-	-	-	-
順-1,2-二氯乙烯	mg/L	*	0.7	-	-	-	-	-	-	-	-
反-1,2-二氯乙烯	mg/L	*	1	-	-	-	-	-	-	-	-
三氯乙烯	mg/L	*	0.05	-	-	-	-	-	-	-	-
四氯乙烯	mg/L	*	0.05	-	-	-	-	-	-	-	-
四氯化碳	mg/L	*	0.05	-	-	-	-	-	-	-	-
氰化物	mg/L	*	*	-	-	-	-	-	-	-	-
甲基第三丁基醚	mg/L	*	*	-	-	-	-	-	-	-	-
甲醛	mg/L	*	*	-	-	-	-	-	-	-	-
1,2-二氯苯	mg/L	*	*	-	-	-	-	-	-	-	-
3,3'-二氯聯苯胺	mg/L	*	*	-	-	-	-	-	-	-	-
1,1,1-三氯乙烷	mg/L	*	*	-	-	-	-	-	-	-	-
柴油總碳氫化合物	mg/L	*	*	-	-	-	-	-	-	-	-

註：1.「*」表示法規尚未規定，“-”表示並無監測

2.若低於方法偵測極限之測定值以「ND」表示，若高於方法偵測極限(MDL)但低於檢量線最低點濃度時，以『<檢測報告最低位數單位值』表示

3.第二類地下水污染管制標準法源：90.11.21 環署水字第 0073680 號令發布。

4.第二類地下水污染監測標準法源：90.11.21 環署水字第 0073671 號令發布。

掩埋場 MW-1 歷年之地下水水質與監測標準及管制標準比較

分析項目	單位	監測基準	管制標準	94年 第1季	94年 第2季	94年 第3季	94年 第4季	95年 第1季	95年 第2季	95年 第3季	95年 第4季
水溫	℃	*	*	23	31.5	30.8	25.4	25.8	22.6	27.1	26.9
pH值	-	*	*	7.47	7.39	7.55	7.18	7.36	7.6	7.23	7.63
濁度	NTU	*	*	6.84	6.36	8.35	25.1	26.65	7.62	13.9	5.5
導電度	μmho/cm	*	*	6576	8700	8341	2745	3621	980	3586	5290
總溶解固體	mg/L	1250	*	-	-	-	-	-	-	-	-
總硬度	mg/L	750	*	-	-	-	-	-	-	-	-
氯鹽	mg/L	625	*	704	776	741	1793	1580	74	610	815
總餘氯	mg/L	*	*	-	-	-	-	-	-	-	-
硫酸鹽	mg/L	625	*	-	-	-	-	-	-	-	-
硫化物	mg/L	*	*	-	-	-	-	-	-	-	-
氨氮	mg/L	0.25	*	-	-	-	-	-	-	-	-
亞硝酸鹽氮	mg/L	*	10	-	-	-	-	-	-	-	-
硝酸鹽氮	mg/L	25	100	-	-	-	-	-	-	-	-
無機氮含量	mg/L	*	*	-	-	-	-	-	-	-	-
總含氮量	mg/L	*	*	-	-	-	-	-	-	-	-
氯鹽	mg/L	*	*	-	-	-	-	-	-	-	-
鎘	mg/L	0.025	0.05	<0.0002	<0.0002	0.0073	<0.0057	<0.0057	0.0078	0.0111	ND
鉻	mg/L	0.25	0.5	0.0067	0.0022	<0.0010	<0.0059	<0.0059	0.0111	0.0089	ND
銅	mg/L	5	10	<0.001	<0.001	0.0111	<0.0065	<0.0065	0.0056	0.0022	0.0156
鎳	mg/L	*	1	0.0067	<0.0010	0.0111	<0.0061	<0.0061	0.0178	0.0278	0.01
鉛	mg/L	0.25	0.5	<0.001	<0.001	0.0111	<0.01958	<0.01958	0.0933	0.1678	0.0056
鋅	mg/L	25	50	0.1133	0.0756	0.1067	0.024	0.028	0.0522	0.1333	0.0933
汞	mg/L	*	0.02	<0.0006	<0.0006	<0.0006	<0.0006	<0.0006	<0.0006	<0.0006	ND
砷	mg/L	0.25	0.5	<0.0010	<0.0010	0.0111	<0.0008	<0.0008	0.1411	0.1666	ND
鐵	mg/L	1.5	*	0.1089	<0.0010	0.0178	0.055	0.045	0.0567	<0.001	0.0156
錳	mg/L	0.25	*	1.901	1.8289	1.6778	1.587	0.1235	2.3944	0.9978	0.5856
油脂	mg/L	*	*	-	-	-	-	-	-	-	-
總有機碳(TOC)	mg/L	10	*	-	-	-	-	-	-	-	-
總酚	mg/L	*	0.14	-	-	-	-	-	-	-	-
2,4,5-三氯酚	mg/L	*	*	-	-	-	-	-	-	-	-
2,4,6-三氯酚	mg/L	*	*	-	-	-	-	-	-	-	-
五氯酚	mg/L	*	*	-	-	-	-	-	-	-	-
苯	mg/L	*	0.05	-	-	-	-	-	-	-	-
甲苯	mg/L	*	10	-	-	-	-	-	-	-	-
二甲苯	mg/L	*	*	-	-	-	-	-	-	-	-
乙苯	mg/L	*	*	-	-	-	-	-	-	-	-
氯苯	mg/L	*	1	-	-	-	-	-	-	-	-
1,4-二氯苯	mg/L	*	0.75	-	-	-	-	-	-	-	-
萘	mg/L	*	0.4	-	-	-	-	-	-	-	-
氯甲烷	mg/L	*	0.3	-	-	-	-	-	-	-	-
二氯甲烷	mg/L	*	*	-	-	-	-	-	-	-	-
氯仿	mg/L	*	1	-	-	-	-	-	-	-	-
1,1-二氯乙烷	mg/L	*	8.5	-	-	-	-	-	-	-	-
1,2-二氯乙烷	mg/L	*	0.05	-	-	-	-	-	-	-	-
1,1,2-三氯乙烷	mg/L	*	*	-	-	-	-	-	-	-	-
氯乙烯	mg/L	*	0.02	-	-	-	-	-	-	-	-
1,1-二氯乙烯	mg/L	*	0.07	-	-	-	-	-	-	-	-
順-1,2-二氯乙烯	mg/L	*	0.7	-	-	-	-	-	-	-	-
反-1,2-二氯乙烯	mg/L	*	1	-	-	-	-	-	-	-	-
三氯乙烯	mg/L	*	0.05	-	-	-	-	-	-	-	-
四氯乙烯	mg/L	*	0.05	-	-	-	-	-	-	-	-
四氯化碳	mg/L	*	0.05	-	-	-	-	-	-	-	-
氰化物	mg/L	*	*	-	-	-	-	-	-	-	-
甲基第三丁基醚	mg/L	*	*	-	-	-	-	-	-	-	-
甲醛	mg/L	*	*	-	-	-	-	-	-	-	-
1,2-二氯苯	mg/L	*	*	-	-	-	-	-	-	-	-
3,3'-二氯聯苯胺	mg/L	*	*	-	-	-	-	-	-	-	-
1,1,1-三氯乙烷	mg/L	*	*	-	-	-	-	-	-	-	-
柴油總碳氫化合物	mg/L	*	*	-	-	-	-	-	-	-	-

註：1.「*」表示法規尚未規定，「-」表示並無監測

2.若低於方法偵測極限之測定值以「ND」表示，若高於方法偵測極限(MDL)但低於檢量線最低點濃度時，以『<檢測報告最低位數單位值』表示

3.第二類地下水污染管制標準法源：90.11.21 環署水字第 0073680 號令發布。

4.第二類地下水污染監測標準法源：90.11.21 環署水字第 0073671 號令發布。

掩埋場 MW-1 歷年之地下水水質與監測標準及管制標準比較

分析項目	單位	監測基準	管制標準	96年 第1季	96年 第2季	96年 第3季	96年 第4季	97年 第1季	97年 第2季	97年 第3季	97年 第4季
水溫	°C	*	*	29.1	23.2	29.9	27.4	24.6	22.3	27	25.7
pH值	-	*	*	7.83	7.56	7.46	11920	7.98	7.67	7.44	7.69
濁度	NTU	*	*	74.4	5.4	34.1	1057	18.9	6.67	4.77	3.02
導電度	μmho/cm	*	*	6270	15540	7230	14	2146	12480	10930	7010
總溶解固體	mg/L	1250	*	-	-	-	-	-	-	-	-
總硬度	mg/L	750	*	-	-	-	-	-	-	-	-
氯鹽	mg/L	625	*	6263	3133	1200	4.53	376	1899	1856	970
總餘氯	mg/L	*	*	-	-	-	-	-	-	-	-
硫酸鹽	mg/L	625	*	-	-	-	-	-	-	-	-
硫化物	mg/L	*	*	-	-	-	-	-	-	-	-
氨氮	mg/L	0.25	*	-	-	-	-	-	-	-	-
亞硝酸鹽氮	mg/L	*	10	-	-	-	-	-	-	-	-
硝酸鹽氮	mg/L	25	100	-	-	-	-	-	-	-	-
無機氮含量	mg/L	*	*	-	-	-	-	-	-	-	-
總含氮量	mg/L	*	*	-	-	-	-	-	-	-	-
氯鹽	mg/L	*	*	-	-	-	-	-	-	-	-
鎘	mg/L	0.025	0.05	0.0044	0.0011	ND	0.0051	0.0109	0.0067	0.002	0.002
鉻	mg/L	0.25	0.5	ND	ND	0.0011	0.004	0.0129	0.0533	0.0193	0.0267
銅	mg/L	5	10	ND	ND	ND	N.D.	ND	ND	ND	ND
鎳	mg/L	*	1	0.0011	0.01	0.01	N.D.	0.0304	0.0222	0.0071	0.0077
鉛	mg/L	0.25	0.5	0.0044	ND	ND	0.1289	0.1058	0.0545	0.0274	0.0277
鋅	mg/L	25	50	0.1056	0.1167	0.0854	N.D.	0.0038	0.0444	0.0193	0.0297
汞	mg/L	*	0.02	ND	ND	ND	N.D.	ND	ND	ND	ND
砷	mg/L	0.25	0.5	0.06	ND	ND	2.4652	0.0553	0.0815	0.088	0.0461
鐵	mg/L	1.5	*	0.2356	0.0044	0.0044	N.D.	0.0131	ND	ND	ND
錳	mg/L	0.25	*	1.0589	1.3978	1.1233	0.01	0.0109	ND	0.4693	0.3737
油脂	mg/L	*	*	-	-	-	-	-	-	-	-
總有機碳(TOC)	mg/L	10	*	-	-	-	-	-	-	-	-
總酚	mg/L	*	0.14	-	-	-	-	-	-	-	-
2,4,5-三氯酚	mg/L	*	*	-	-	-	-	-	-	-	-
2,4,6-三氯酚	mg/L	*	*	-	-	-	-	-	-	-	-
五氯酚	mg/L	*	*	-	-	-	-	-	-	-	-
苯	mg/L	*	0.05	-	-	-	-	-	-	-	-
甲苯	mg/L	*	10	-	-	-	-	-	-	-	-
二甲苯	mg/L	*	*	-	-	-	-	-	-	-	-
乙苯	mg/L	*	*	-	-	-	-	-	-	-	-
氯苯	mg/L	*	1	-	-	-	-	-	-	-	-
1,4-二氯苯	mg/L	*	0.75	-	-	-	-	-	-	-	-
萘	mg/L	*	0.4	-	-	-	-	-	-	-	-
氯甲烷	mg/L	*	0.3	-	-	-	-	-	-	-	-
二氯甲烷	mg/L	*	*	-	-	-	-	-	-	-	-
氯仿	mg/L	*	1	-	-	-	-	-	-	-	-
1,1-二氯乙烷	mg/L	*	8.5	-	-	-	-	-	-	-	-
1,2-二氯乙烷	mg/L	*	0.05	-	-	-	-	-	-	-	-
1,1,2-三氯乙烷	mg/L	*	*	-	-	-	-	-	-	-	-
氯乙烯	mg/L	*	0.02	-	-	-	-	-	-	-	-
1,1-二氯乙烯	mg/L	*	0.07	-	-	-	-	-	-	-	-
順-1,2-二氯乙烯	mg/L	*	0.7	-	-	-	-	-	-	-	-
反-1,2-二氯乙烯	mg/L	*	1	-	-	-	-	-	-	-	-
三氯乙烯	mg/L	*	0.05	-	-	-	-	-	-	-	-
四氯乙烯	mg/L	*	0.05	-	-	-	-	-	-	-	-
四氯化碳	mg/L	*	0.05	-	-	-	-	-	-	-	-
氰化物	mg/L	*	*	-	-	-	-	-	-	-	-
甲基第三丁基醚	mg/L	*	*	-	-	-	-	-	-	-	-
甲醛	mg/L	*	*	-	-	-	-	-	-	-	-
1,2-二氯苯	mg/L	*	*	-	-	-	-	-	-	-	-
3,3'-二氯聯苯胺	mg/L	*	*	-	-	-	-	-	-	-	-
1,1,1-三氯乙烷	mg/L	*	*	-	-	-	-	-	-	-	-
柴油總碳氫化合物	mg/L	*	*	-	-	-	-	-	-	-	-

註：1.「*」表示法規尚未規定，「-」表示並無監測

2.若低於方法偵測極限之測定值以「ND」表示，若高於方法偵測極限(MDL)但低於檢量線最低點濃度時，以『<檢測報告最低位數單位值』表示

3.第二類地下水污染管制標準法源：90.11.21 環署水字第 0073680 號令發布。

4.第二類地下水污染監測標準法源：90.11.21 環署水字第 0073671 號令發布。

掩埋場 MW-1 歷年之地下水水質與監測標準及管制標準比較

分析項目	單位	監測基準	管制標準	98年 第1季	98年 第2季	98年 第3季	98年 第4季	99年 第1季	99年 第2季	99年 第3季	99年 第4季
水溫	°C	*	*	30.3	21.1	21.1	25.9	26.7	24.4	27.6	27.6
pH值	-	*	*	7.16	7.55	7.55	7.6	7.6	7.7	7.6	7.6
濁度	NTU	*	*	5.01	4.4	4.4	1.7	1.4	1.3	2.6	2.6
導電度	μmho/cm	*	*	3769	1492	1492	13300	13600	10400	10900	10900
總溶解固體	mg/L	1250	*	-	-	-	-	-	-	-	-
總硬度	mg/L	750	*	-	-	-	-	-	-	-	-
氯鹽	mg/L	625	*	2021	3104	3104	1980	2060	1470	1700	1700
總餘氯	mg/L	*	*	-	-	-	-	-	-	-	-
硫酸鹽	mg/L	625	*	-	-	-	-	-	-	-	-
硫化物	mg/L	*	*	-	-	-	-	-	-	-	-
氨氮	mg/L	0.25	*	-	-	-	-	-	-	-	-
亞硝酸鹽氮	mg/L	*	10	-	-	-	-	-	-	-	-
硝酸鹽氮	mg/L	25	100	-	-	-	-	-	-	-	-
無機氮含量	mg/L	*	*	-	-	-	-	-	-	-	-
總含氮量	mg/L	*	*	-	-	-	-	-	-	-	-
氯鹽	mg/L	*	*	-	-	-	-	-	-	-	-
鎘	mg/L	0.025	0.05	0.0039	N.D.	N.D.	ND<0.001	ND<0.001	ND<0.001	ND<0.001	ND<0.001
鉻	mg/L	0.25	0.5	0.0208	0.0068	0.0068	ND<0.004	ND<0.003	ND<0.003	ND<0.003	ND<0.003
銅	mg/L	5	10	N.D.	0.0009	0.0009	ND<0.004	ND<0.004	ND<0.004	ND<0.004	ND<0.004
鎳	mg/L	*	1	0.0137	0.0059	0.0059	0.011	<0.020	<0.020	<0.020	<0.020
鉛	mg/L	0.25	0.5	0.0541	0.0036	0.0036	ND<0.005	0.004	0.004	<0.020	<0.020
鋅	mg/L	25	50	0.0192	0.1573	0.1573	0.039	0.023	<0.020	<0.020	<0.020
汞	mg/L	*	0.02	N.D.	N.D.	N.D.	ND<0.0003	ND<0.0002	ND<0.0002	ND<0.0002	ND<0.0002
砷	mg/L	0.25	0.5	0.0916	0.0002	0.0002	0.0013	0.0012	ND<0.0005	0.0005	0.0005
鐵	mg/L	1.5	*	0.0049	0.0316	0.0316	0.042	0.114	0.194	<0.1	<0.1
錳	mg/L	0.25	*	0.5206	1.23	1.23	1.54	0.988	0.608	1.06	1.06
油脂	mg/L	*	*	-	-	-	-	-	-	-	-
總有機碳(TOC)	mg/L	10	*	-	-	-	-	-	-	-	-
總酚	mg/L	*	0.14	-	-	-	-	-	-	-	-
2,4,5-三氯酚	mg/L	*	*	-	-	-	-	-	-	-	-
2,4,6-三氯酚	mg/L	*	*	-	-	-	-	-	-	-	-
五氯酚	mg/L	*	*	-	-	-	-	-	-	-	-
苯	mg/L	*	0.05	-	-	-	-	-	-	-	-
甲苯	mg/L	*	10	-	-	-	-	-	-	-	-
二甲苯	mg/L	*	100	-	-	-	-	-	-	-	-
乙苯	mg/L	*	7	-	-	-	-	-	-	-	-
氯苯	mg/L	*	1	-	-	-	-	-	-	-	-
1,4-二氯苯	mg/L	*	0.75	-	-	-	-	-	-	-	-
萘	mg/L	*	0.4	-	-	-	-	-	-	-	-
氯甲烷	mg/L	*	0.3	-	-	-	-	-	-	-	-
二氯甲烷	mg/L	*	0.05	-	-	-	-	-	-	-	-
氯仿	mg/L	*	1	-	-	-	-	-	-	-	-
1,1-二氯乙烷	mg/L	*	8.5	-	-	-	-	-	-	-	-
1,2-二氯乙烷	mg/L	*	0.05	-	-	-	-	-	-	-	-
1,1,2-三氯乙烷	mg/L	*	0.05	-	-	-	-	-	-	-	-
氯乙烯	mg/L	*	0.02	-	-	-	-	-	-	-	-
1,1-二氯乙烯	mg/L	*	0.07	-	-	-	-	-	-	-	-
順-1,2-二氯乙烯	mg/L	*	0.7	-	-	-	-	-	-	-	-
反-1,2-二氯乙烯	mg/L	*	1	-	-	-	-	-	-	-	-
三氯乙烯	mg/L	*	0.05	-	-	-	-	-	-	-	-
四氯乙烯	mg/L	*	0.05	-	-	-	-	-	-	-	-
四氯化碳	mg/L	*	0.05	-	-	-	-	-	-	-	-
氰化物	mg/L	*	0.5	-	-	-	-	-	-	-	-
甲基第三丁基醚	mg/L	*	*	-	-	-	-	-	-	-	-
甲醛	mg/L	*	*	-	-	-	-	-	-	-	-
1,2-二氯苯	mg/L	*	*	-	-	-	-	-	-	-	-
3,3'-二氯聯苯胺	mg/L	*	*	-	-	-	-	-	-	-	-
1,1,1-三氯乙烷	mg/L	*	*	-	-	-	-	-	-	-	-
柴油總碳氫化合物	mg/L	*	10	-	-	-	-	-	-	-	-

註：1.「*」表示法規尚未規定，“-”表示並無監測

2.若低於方法偵測極限之測定值以「ND」表示，若高於方法偵測極限(MDL)但低於檢量線最低點濃度時，以『<檢測報告最低位數單位值』表示

3.第二類地下水污染管制標準法源：98.1.15 環署土字第 0980003647 號令發布。

4.第二類地下水污染監測標準法源：90.11.21 環署水字第 0073671 號令發布。

掩埋場 MW-1 歷年之地下水水質與監測標準及管制標準比較

分析項目	單位	監測基準	管制標準	100年 第1季	100年 第2季	100年 第3季	100年 第4季	101年 第1季	101年 第2季
水溫	℃	*	*	20	22	23.9	27	23.4	24.7
pH值	-	*	*	7.5	7.6	7.5	7.3	7.6	7.5
濁度	NTU	*	*	0.25	0.4	0.3	0.35	9.5	2.1
導電度	μmho/cm	*	*	13160	1550	15600	13200	12800	12800
總溶解固體	mg/L	1250	*	16900	17900	17800	16100	10500	11400
總硬度	mg/L	750	*	12200	8850	8410	6850	6470	6220
氯鹽	mg/L	625	*	3340	2570	3560	2270	2110	2130
總餘氯	mg/L	*	*	N.D.	ND	0.09	ND	0.13	0.11
硫酸鹽	mg/L	625	*	7930	7840	7830	5680	5150	5190
硫化物	mg/L	*	*	N.D.	ND	ND	ND	ND	ND
氨氮	mg/L	0.25	*	0.82	0.83	ND	0.42	0.31	0.38
亞硝酸鹽氮	mg/L	*	10	0.09	0.01	0.02	<0.01(0.0007)	<0.01(0.003)	<0.01(0.002)
硝酸鹽氮	mg/L	25	100	2.65	1.97	0.8	ND	0.19	0.36
無機氮含量	mg/L	*	*	3.562	2.8085	0.8475	0.4566	0.503	0.742
總含氮量	mg/L	*	*	4.13	3.52	1.24	0.8	0.8	1.21
氯鹽	mg/L	*	*	5.68	22	26.4	23	9.21	22.9
鎘	mg/L	0.025	0.05	0.02	0.01	ND	ND	ND	ND
鉻	mg/L	0.25	0.5	N.D.	0.06	ND	ND	ND	ND
銅	mg/L	5	10	0.04	0.02	ND	ND	ND	ND
鎳	mg/L	*	1	0.1	0.27	ND	ND	<0.020(0.012)	<0.020(0.009)
鉛	mg/L	0.25	0.5	0.3	0.08	ND	ND	ND	ND
鋅	mg/L	25	50	0.05	0.03	ND	ND	<0.020(0.012)	ND
汞	mg/L	*	0.02	N.D.	ND	ND	ND	ND	ND
砷	mg/L	0.25	0.5	0.0016	0.001	0.0193	0.0016	<0.0020(0.0011)	<0.0020(0.0009)
鐵	mg/L	1.5	*	0.13	0.23	ND	0.05	<0.100(0.085)	<0.100(0.026)
錳	mg/L	0.25	*	1.21	1.07	0.61	0.98	1.04	0.906
油脂	mg/L	*	*	4.1	ND	ND	ND	<1.0	<1.0
總有機碳(TOC)	mg/L	10	*	4.7	<1.00(0.279)	7.3	9.5	2.3	0.8
總酚	mg/L	*	0.14	0.0081	0.0504	0.0039	ND	ND	ND
2,4,5-三氯酚	mg/L	*	*	-	-	-	-	-	-
2,4,6-三氯酚	mg/L	*	*	-	-	-	-	-	-
五氯酚	mg/L	*	*	-	-	-	-	-	-
苯	mg/L	*	0.05	N.D.	ND	ND	ND	ND	ND
甲苯	mg/L	*	10	N.D.	ND	ND	ND	0.00273	ND
二甲苯	mg/L	*	100	N.D.	ND	ND	ND	ND	ND
乙苯	mg/L	*	7	N.D.	ND	ND	ND	ND	ND
氯苯	mg/L	*	1	N.D.	ND	ND	ND	ND	ND
1,4-二氯苯	mg/L	*	0.75	N.D.	ND	ND	ND	ND	ND
萘	mg/L	*	0.4	N.D.	ND	ND	ND	ND	ND
氯甲烷	mg/L	*	0.3	N.D.	ND	ND	ND	ND	ND
二氯甲烷	mg/L	*	0.05	N.D.	ND	ND	ND	ND	ND
氯仿	mg/L	*	1	N.D.	ND	ND	ND	ND	ND
1,1-二氯乙烷	mg/L	*	8.5	N.D.	ND	ND	ND	ND	ND
1,2-二氯乙烷	mg/L	*	0.05	N.D.	ND	ND	ND	ND	ND
1,1,2-三氯乙烷	mg/L	*	0.05	N.D.	ND	ND	ND	ND	ND
氯乙烯	mg/L	*	0.02	N.D.	ND	ND	ND	ND	ND
1,1-二氯乙烯	mg/L	*	0.07	N.D.	ND	ND	ND	ND	ND
順-1,2-二氯乙烯	mg/L	*	0.7	N.D.	ND	ND	ND	ND	ND
反-1,2-二氯乙烯	mg/L	*	1	N.D.	ND	ND	ND	ND	ND
三氯乙烯	mg/L	*	0.05	N.D.	ND	<0.002(0.00044)	ND	ND	ND
四氯乙烯	mg/L	*	0.05	N.D.	ND	ND	ND	ND	ND
四氯化碳	mg/L	*	0.05	N.D.	ND	ND	ND	ND	ND
氰化物	mg/L	*	0.5	N.D.	ND	ND	0.007	ND	ND
甲基第三丁基醚	mg/L	*	*	N.D.	ND	ND	ND	ND	ND
甲醛	mg/L	*	*	N.D.	ND	ND	ND	<1.00	<1.00
1,2-二氯苯	mg/L	*	*	-	-	-	-	-	-
3,3'-二氯聯苯胺	mg/L	*	*	-	-	-	-	-	-
1,1,1-三氯乙烷	mg/L	*	*	-	-	-	-	-	-
柴油總碳氫化合物	mg/L	*	10	<0.05(0.05)	<0.05(0.0150)	0.073	<0.050(0.0150)	<0.500	<0.500

註：1.「*」表示法規尚未規定，「-」表示並無監測

2.若低於方法偵測極限之測定值以「ND」表示，若高於方法偵測極限(MDL)但低於檢量線最低點濃度時，以『<檢測報告最低位數單位值』表示

3.第二類地下水污染管制標準法源：98.1.15 環署土字第 0980003647 號令發布。

4.第二類地下水污染監測標準法源：90.11.21 環署水字第 0073671 號令發布。

掩埋場 MW-1 歷年之地下水水質與監測標準及管制標準比較

分析項目	單位	監測基準	管制標準	101年 第3季	101年 第4季	102年 第1季	102年 第2季	102年 第3季	102年 第4季
水溫	°C	*	*	25.5	25.8	25.7	24	26.3	26.1
pH值	-	*	*	7.3	7.3	7.8	7.6	7.6	7.8
濁度	NTU	*	*	0.25	5.3	2.6	2.2	1.7	2.6
導電度	μmho/cm	*	*	12400	6040	5400	7320	8580	763
總溶解固體	mg/L	1250	*	10900	5470	4390	6070	7770	710
總硬度	mg/L	750	*	3160	2740	2240	2540	3230	324
氯鹽	mg/L	625	*	1900	918	365	638	482	3.4
總銨氮	mg/L	*	*	0.02	0.47	0.38	0.31	0.2	0.23
硫酸鹽	mg/L	625	*	5460	2010	1530	1490	669	52.6
硫化物	mg/L	*	*	ND	ND	ND	ND	ND	ND
氨氮	mg/L	0.25	*	0.22	0.11	0.24	0.1	0.11	<0.060
亞硝酸鹽氮	mg/L	*	10	<0.01	0.09	0.05	0.01	0.09	0.11
硝酸鹽氮	mg/L	25	100	0.11	2.65	3.28	0.95	6.83	2.3
無機氮含量	mg/L	*	*	0.33	2.85	3.57	1.06	7.03	2.46
總含氮量	mg/L	*	*	0.65	3.09	3.62	1.16	7.29	2.48
氯鹽	mg/L	*	*	22.2	20.5	19.2	16.5	16.9	9.08
鎘	mg/L	0.025	0.05	ND	<0.0060	ND	ND	ND	<0.0060
鉻	mg/L	0.25	0.5	<0.050	<0.040	<0.050	ND	ND	ND
銅	mg/L	5	10	ND	<0.022	ND	ND	<0.022	ND
鎳	mg/L	*	1	<0.060	<0.050	ND	ND	ND	ND
鉛	mg/L	0.25	0.5	ND	<0.050	ND	ND	ND	ND
鋅	mg/L	25	50	0.11	0.09	<0.022	0.03	<0.022	0.06
汞	mg/L	*	0.02	ND	ND	ND	<0.00033	ND	ND
砷	mg/L	0.25	0.5	0.0012	0.0018	0.001	ND	0.0006	0.0007
鐵	mg/L	1.5	*	<0.100	0.54	<0.090	<0.090	0.17	ND
錳	mg/L	0.25	*	0.82	3.26	0.34	0.51	0.58	<0.015
油脂	mg/L	*	*	0.5	1	0.7	ND	ND	ND
總有機碳(TOC)	mg/L	10	*	0.5	1.7	0.6	0.3	2.7	0.9
總酚	mg/L	*	0.14	ND	ND	ND	ND	ND	ND
2,4,5-三氯酚	mg/L	*	*	-	-	-	-	-	-
2,4,6-三氯酚	mg/L	*	*	-	-	-	-	-	-
五氯酚	mg/L	*	*	-	-	-	-	-	-
苯	mg/L	*	0.05	ND	ND	ND	ND	ND	ND
甲苯	mg/L	*	10	ND	ND	ND	ND	ND	ND
二甲苯	mg/L	*	100	ND	ND	ND	ND	ND	ND
乙苯	mg/L	*	7	ND	ND	ND	ND	ND	ND
氯苯	mg/L	*	1	ND	ND	ND	ND	ND	ND
1,4-二氯苯	mg/L	*	0.75	ND	ND	ND	ND	ND	ND
萘	mg/L	*	0.4	ND	ND	ND	ND	ND	ND
氯甲烷	mg/L	*	0.3	ND	ND	ND	ND	ND	ND
二氯甲烷	mg/L	*	0.05	ND	ND	ND	ND	ND	ND
氯仿	mg/L	*	1	ND	ND	ND	ND	ND	ND
1,1-二氯乙烷	mg/L	*	8.5	ND	ND	ND	ND	ND	ND
1,2-二氯乙烷	mg/L	*	0.05	ND	ND	ND	ND	ND	ND
1,1,2-三氯乙烷	mg/L	*	0.05	ND	ND	ND	ND	ND	ND
氯乙烯	mg/L	*	0.02	ND	ND	ND	ND	ND	ND
1,1-二氯乙烯	mg/L	*	0.07	ND	ND	ND	ND	ND	ND
順-1,2-二氯乙烯	mg/L	*	0.7	ND	ND	ND	ND	ND	ND
反-1,2-二氯乙烯	mg/L	*	1	ND	ND	ND	ND	ND	ND
三氯乙烯	mg/L	*	0.05	ND	ND	ND	ND	ND	ND
四氯乙烯	mg/L	*	0.05	ND	ND	ND	ND	ND	ND
四氯化碳	mg/L	*	0.05	ND	ND	ND	ND	ND	ND
氰化物	mg/L	*	0.5	ND	ND	ND	ND	ND	ND
甲基第三丁基醚	mg/L	*	*	ND	ND	ND	ND	ND	ND
甲醛	mg/L	*	*	ND	<0.0290	0.0056	<1.00	<0.00286	0.00314
1,2-二氯苯	mg/L	*	*	-	-	-	-	-	-
3,3'-二氯聯苯胺	mg/L	*	*	-	-	-	-	-	-
1,1,1-三氯乙烷	mg/L	*	*	-	-	-	-	-	-
柴油總碳氫化合物	mg/L	*	10	<0.500	ND	ND	ND	ND	ND

註：1.「*」表示法規尚未規定，“-”表示並無監測

2.若低於方法偵測極限之測定值以「ND」表示，若高於方法偵測極限(MDL)但低於檢量線最低點濃度時，以『<檢測報告最低位數單位值』表示

3.第二類地下水污染管制標準法源：98.1.15 環署土字第 0980003647 號令發布。

4.第二類地下水污染監測標準法源：90.11.21 環署水字第 0073671 號令發布。

掩埋場 MW-1 歷年之地下水水質與監測標準及管制標準比較

分析項目	單位	監測標準	管制標準	103 年 第 1 季	103 年 第 2 季	103 年 第 3 季	103 年 第 4 季	104 年 第 1 季	104 年 第 2 季	104 年 第 3 季
水溫	°C	*	*	23.4	22.4	28.5	25.4	22.3	25.8	27.7
pH 值	-	*	*	8	7.8	7.5	7.3	7.6	7.4	7.6
濁度	NTU	*	*	31	0.25	0.5	0.45	0.8	1	0.5
導電度	μmho/cm	*	*	5410	7470	10400	5530	4970	7410	1200
總溶解固體	mg/L	1250	*	3510	6490	8780	4320	4550	6670	1060
總硬度	mg/L	750	*	1790	2220	3910	2120	2710	2970	591
氯鹽	mg/L	625	*	750	1300	1530	654	1070	1290	218
總餘氯	mg/L	*	*	0.28	0.06	0.09	0.06	<0.01	0.14	<0.01
硫酸鹽	mg/L	625	*	1370	2700	3690	1220	2620	3240	293
硫化物	mg/L	*	*	ND	ND	ND	ND	ND	<0.020	<0.020
氨氮	mg/L	0.25	*	0.47	0.53	0.29	0.33	0.36	0.7	0.09
亞硝酸鹽氮	mg/L	5	10	0.08	<0.0012	<0.01	0.04	<0.01	<0.01	0.2
硝酸鹽氮	mg/L	50	100	2.09	0.15	1.29	1.93	1.03	0.52	4.36
無機氮含量	mg/L	*	*	2.64	0.68	1.58	2.3	1.39	1.23	4.65
總含氮量	mg/L	*	*	2.72	0.84	2.74	2.34	1.79	1.73	4.9
氯鹽	mg/L	4	8	4.05	4.57	5.52	3.6	3.88	3.48	3.71
鎘	mg/L	0.025	0.05	<0.0060	<0.0060	<0.0060	<0.0063	ND	ND	ND
鉻	mg/L	0.25	0.5	<0.050	<0.050	<0.050	<0.040	ND	ND	ND
銅	mg/L	5	10	ND	ND	ND	ND	ND	ND	ND
鎳	mg/L	0.5	1	ND	ND	<0.050	ND	ND	ND	ND
鉛	mg/L	0.05	0.1	ND	ND	ND	ND	ND	<0.050	ND
鋅	mg/L	25	50	<0.020	0.08	<0.020	0.04	0.06	0.06	0.03
汞	mg/L	0.01	0.02	<0.00033	0.0004	ND	ND	ND	ND	ND
砷	mg/L	0.25	0.5	0.0005	0.0006	0.0005	0.0016	0.0012	0.0009	0.0013
鐵	mg/L	1.5	*	<0.070	ND	ND	<0.050	0.11	0.07	<0.050
錳	mg/L	0.25	*	0.23	0.44	0.47	0.14	0.37	1.19	0.05
油脂	mg/L	*	*	0.7	ND	ND	1	1.1	0.7	0.6
總有機碳(TOC)	mg/L	10	*	0.6	1.1	0.9	0.4	0.8	0.3	2.5
總酚	mg/L	0.14	*	ND	<0.0050	<0.0050	ND	ND	ND	ND
2,4,5-三氯酚	mg/L	1.85	3.7	-	-	-	-	-	-	-
2,4,6-三氯酚	mg/L	0.05	0.1	-	-	-	-	-	-	-
五氯酚	mg/L	0.04	0.08	-	-	-	-	-	-	-
苯	mg/L	0.025	0.05	ND	ND	ND	ND	ND	ND	ND
甲苯	mg/L	5	10	ND	ND	ND	ND	ND	ND	ND
二甲苯	mg/L	50	100	ND	ND	ND	ND	ND	ND	ND
乙苯	mg/L	3.5	7	ND	ND	ND	ND	ND	ND	ND
氯苯	mg/L	0.5	1	ND	ND	ND	ND	ND	ND	ND
1,4-二氯苯	mg/L	0.375	0.75	ND	ND	ND	ND	ND	ND	ND
萘	mg/L	0.2	0.4	ND	ND	ND	ND	ND	ND	ND
氯甲烷	mg/L	0.15	0.3	ND	ND	ND	ND	ND	ND	ND
二氯甲烷	mg/L	0.025	0.05	ND	ND	ND	ND	ND	ND	ND
氯仿	mg/L	0.5	1	ND	ND	ND	ND	ND	ND	ND
1,1-二氯乙烷	mg/L	4.25	8.5	ND	ND	ND	ND	ND	ND	ND
1,2-二氯乙烷	mg/L	3	6	ND	ND	ND	ND	ND	ND	ND
1,1,2-三氯乙烷	mg/L	0.025	0.05	ND	ND	ND	ND	ND	ND	ND
氯乙烯	mg/L	0.01	0.02	ND	ND	ND	ND	ND	ND	ND
1,1-二氯乙烯	mg/L	0.035	0.07	ND	ND	ND	ND	ND	ND	ND
順-1,2-二氯乙烯	mg/L	0.35	0.7	ND	ND	ND	ND	ND	ND	ND
反-1,2-二氯乙烯	mg/L	0.5	1	ND	ND	ND	ND	ND	ND	ND
三氯乙烯	mg/L	0.025	0.05	ND	ND	ND	ND	ND	ND	ND
四氯乙烯	mg/L	0.025	0.05	ND	ND	ND	ND	ND	ND	ND
四氯化碳	mg/L	0.025	0.05	ND	ND	ND	ND	ND	ND	ND
氟化物	mg/L	0.25	0.5	ND	ND	ND	<0.0020	ND	ND	ND
甲基第三丁基醚	mg/L	0.5	1	ND	ND	ND	ND	ND	ND	ND
甲醛	mg/L	*	*	<0.00286	0.00584	0.00852	<0.00286	<0.00286	<0.00286	<0.00286
1,2-二氯苯	mg/L	0.025	0.05	-	-	-	-	-	-	-
3,3'-二氯聯苯胺	mg/L	0.05	0.1	-	-	-	-	-	-	-
1,1,1-三氯乙烷	mg/L	1	2	-	-	-	-	-	-	-
柴油總碳氫化合物	mg/L	*	*	<0.101	ND	ND	<0.125	<0.101	ND	<0.102

註：1.「*」表示法規尚未規定，「-」表示並無監測

2.若低於方法偵測極限之測定值以「ND」表示，若高於方法偵測極限(MDL)但低於檢量線最低點濃度時，以「<檢測報告最低位數單位值」表示

3.第二類地下水污染管制標準法源：102.12.18 環署土字第 1020109478 號令發布。

4.第二類地下水污染監測標準法源：102.12.18 環署土字第 1020109443 號令發布。

掩埋場 MW-1 歷年之地下水水質與監測標準及管制標準比較

分析項目	單位	監測標準	管制標準	104 年第 4 季	105 年第 1 季	105 年第 2 季	105 年第 3 季	105 年第 4 季	106 年第 1 季	106 年第 2 季
水溫	℃	*	*	27.2	18.7	20.4	27.5	27.2	27.6	27.3
pH 值	-	*	*	7.6	7.8	8	7.8	7.8	7.4	7.2
濁度	NTU	*	*	0.75	0.5	6.3	0.3	1.3	12	6.6
導電度	μmho/cm	*	*	1260	785	521	549	526	3510	4040
總溶解固體	mg/L	1250	*	777	462	335	356	360	2250	2730
總硬度	mg/L	750	*	335	263	221	231	236	656	937
氯鹽	mg/L	625	*	376	57.8	17.8	19	29.2	478	21.1
總餘氯	mg/L	*	*	0.06	0.05	0.22	0.06	0.07	0.17	<0.01
硫酸鹽	mg/L	625	*	123	123	110	104	91.6	347	460
硫化物	mg/L	*	*	ND<0.01	ND<0.007	0.01	0.01	ND<0.007	0.01	ND<0.0045
氫氣	mg/L	0.25	*	0.04	0.06	0.08	0.07	0.06	20	27.6
亞硝酸鹽氮	mg/L	5	10	ND<0.001	0.08	<0.01	0.04	0.03	<0.01	0.02
硝酸鹽氮	mg/L	50	100	1.98	1.56	0.72	0.9	1.29	ND<0.007	1.21
無機氮含量	mg/L	*	*	2.02	1.7	0.8	1.01	1.37	20.1	28.8
總含氮量	mg/L	*	*	2.32	2.9	0.96	1.23	1.8	21.5	29
氟鹽	mg/L	4	8	6.07	1.64	3.57	3.43	2.41	1.15	1.07
鎘	mg/L	0.025	0.05	ND<0.002	ND<0.004	ND<0.004	ND<0.0003	<0.001	ND<0.0003	ND<0.0040
鉻	mg/L	0.25	0.5	ND<0.002	ND<0.016	ND<0.016	ND<0.0027	<0.010	ND<0.0027	ND<0.0035
銅	mg/L	5	10	ND<0.005	ND<0.009	ND<0.009	ND<0.0024	<0.010	<0.010	ND<0.0048
鎳	mg/L	0.5	1	ND<0.002	ND<0.019	ND<0.019	ND<0.0027	ND<0.0027	<0.010	<0.030
鉛	mg/L	0.05	0.1	ND<0.006	ND<0.018	<0.010	<0.010	<0.010	ND<0.0024	ND<0.0083
鋅	mg/L	25	50	0.016	0.05	0.03	0.055	0.058	0.066	<0.020
汞	mg/L	0.01	0.02	ND<0.0003	ND<0.0002	ND<0.0002	ND<0.0002	ND<0.0002	0.0006	ND<0.00011
砷	mg/L	0.25	0.5	0.0004	0.0007	0.0006	0.0004	0.0008	0.0325	0.0261
鐵	mg/L	1.5	*	0.064	ND<0.018	ND<0.018	0.031	0.035	0.107	1.22
錳	mg/L	0.25	*	0.237	0.04	ND<0.009	0.064	0.016	0.278	0.418
油脂	mg/L	*	*	1.8	0.5	ND<1.67	ND<1.67	ND<1.67	ND<1.65	0.6
總有機碳(TOC)	mg/L	10	*	4.3	ND<0.0016	0.5	0.9	0.6	5.7	3.8
總酚	mg/L	0.14	*	ND<0.0021	ND<0.0016	ND<0.0016	ND<0.0016	ND<0.0016	<0.0040	0.004
2,4,5-三氯酚	mg/L	1.85	3.7	-	ND<0.00145	ND<0.00322	ND<0.00322	ND<0.00322	ND<0.00331	ND<0.00331
2,4,6-三氯酚	mg/L	0.05	0.1	-	ND<0.00135	ND<0.00322	ND<0.00322	ND<0.00322	ND<0.00314	ND<0.00314
五氯酚	mg/L	0.04	0.08	-	ND<0.00144	ND<0.00317	ND<0.00317	ND<0.00317	ND<0.00319	ND<0.00319
苯	mg/L	0.025	0.05	ND<0.0016	ND<0.00041	ND<0.00041	ND<0.00041	ND<0.00041	ND<0.00043	ND<0.00044
甲苯	mg/L	5	10	ND<0.00141	ND<0.00035	ND<0.00035	ND<0.00035	ND<0.00035	ND<0.00040	ND<0.00041
二甲苯	mg/L	50	100	ND<0.002	ND<0.00058	ND<0.00058	ND<0.00058	ND<0.00058	ND<0.00062	ND<0.00060
乙苯	mg/L	3.5	7	ND<0.00144	ND<0.00037	ND<0.00037	ND<0.00037	ND<0.00037	ND<0.00042	ND<0.00041
氯苯	mg/L	0.5	1	ND<0.00153	ND<0.00037	ND<0.00037	ND<0.00037	ND<0.00037	ND<0.00040	ND<0.00039
1,4-二氯苯	mg/L	0.375	0.75	ND<0.00152	ND<0.00042	ND<0.00042	ND<0.00042	ND<0.00042	ND<0.00046	ND<0.00040
萘	mg/L	0.2	0.4	ND<0.00153	ND<0.00036	ND<0.00036	ND<0.00036	ND<0.00036	ND<0.00038	ND<0.00038
氯甲烷	mg/L	0.15	0.3	ND<0.00155	ND<0.00045	ND<0.00045	ND<0.00045	ND<0.00045	ND<0.00044	ND<0.00041
二氯甲烷	mg/L	0.025	0.05	ND<0.00169	ND<0.00045	ND<0.00045	ND<0.00045	ND<0.00045	ND<0.00046	<0.00100
氯仿	mg/L	0.5	1	ND<0.00153	ND<0.00040	ND<0.00040	ND<0.00040	ND<0.00040	ND<0.00045	ND<0.00049
1,1-二氯乙烷	mg/L	4.25	8.5	ND<0.00152	ND<0.00045	ND<0.00045	ND<0.00045	ND<0.00045	ND<0.00044	ND<0.00047
1,2-二氯乙烷	mg/L	3	6	ND<0.00165	ND<0.00047	ND<0.00047	ND<0.00047	ND<0.00047	ND<0.00043	ND<0.00050
1,1,2-三氯乙烷	mg/L	0.025	0.05	ND<0.00159	ND<0.00046	ND<0.00046	ND<0.00046	ND<0.00046	ND<0.00048	ND<0.00044
氯乙烯	mg/L	0.01	0.02	ND<0.00171	ND<0.00046	ND<0.00046	ND<0.00046	ND<0.00046	<0.00100	<0.00100
1,1-二氯乙烯	mg/L	0.035	0.07	ND<0.00166	ND<0.00045	ND<0.00045	ND<0.00045	ND<0.00045	ND<0.00043	ND<0.00046
順-1,2-二氯乙烯	mg/L	0.35	0.7	ND<0.00174	ND<0.00040	ND<0.00040	ND<0.00040	ND<0.00040	ND<0.00042	ND<0.00043
反-1,2-二氯乙烯	mg/L	0.5	1	ND<0.00171	ND<0.00042	ND<0.00042	ND<0.00042	ND<0.00042	ND<0.00043	ND<0.00044
三氯乙烯	mg/L	0.025	0.05	ND<0.00147	ND<0.00038	ND<0.00038	ND<0.00038	ND<0.00038	ND<0.00043	ND<0.00045
四氯乙烯	mg/L	0.025	0.05	ND<0.00158	ND<0.00039	ND<0.00039	ND<0.00039	ND<0.00039	ND<0.00038	ND<0.00042
四氯化碳	mg/L	0.025	0.05	ND<0.00169	ND<0.00039	ND<0.00039	ND<0.00039	ND<0.00039	ND<0.00040	ND<0.00043
氰化物	mg/L	0.25	0.5	ND<0.002	ND<0.001	ND<0.001	ND<0.001	ND<0.001	ND<0.001	<0.0015
甲基第三丁基醚	mg/L	0.5	1	ND<0.00142	ND<0.00142	ND<0.00042	ND<0.00042	ND<0.00042	<0.00200	<0.00100
甲醛	mg/L	*	*	0.0035	<0.00286	<0.00286	<0.00286	<0.00286	<0.00572	<0.00572
1,2-二氯苯	mg/L	0.025	0.05	-	-	ND<0.0004	ND<0.0004	ND<0.00040	ND<0.00044	ND<0.00044
3,3'-二氯聯苯胺	mg/L	0.05	0.1	-	-	ND<0.00314	ND<0.00314	ND<0.00314	ND<0.00362	ND<0.00362
1,1,1-三氯乙烷	mg/L	1	2	-	-	ND<0.00039	ND<0.00039	ND<0.00039	ND<0.00039	ND<0.00041
柴油總碳氫化合物	mg/L	*	*	ND<0.142	ND<0.022	<0.100	ND<0.022	<0.099	0.119	<0.101(0.049)

註：1.「*」表示法規尚未規定，「-」表示並無監測

2.若低於方法偵測極限之測定值以「ND」表示，若高於方法偵測極限(MDL)但低於檢量線最低點濃度時，以『<檢測報告最低位數單位值』表示

3.第二類地下水污染管制標準法源：102.12.18 環署土字第 1020109478 號令發布。

4.第二類地下水污染監測標準法源：102.12.18 環署土字第 1020109443 號令發布。

掩埋場 MW-1 歷年之地下水水質與監測標準及管制標準比較

分析項目	單位	監測標準	管制標準	106 年第 3 季	106 年第 4 季	107 年第 1 季	107 年第 2 季	107 年第 3 季	107 年第 4 季	108 年第 1 季
水溫	℃	*	*	27.6	29	24.2	27	27.5	27.4	26.9
pH 值	-	*	*	7.2	7.1	7.4	6.8	7.2	7.8	7.5
濁度	NTU	*	*	7.6	3.1	1.9	9.9	6.6	9.1	0.75
導電度	µmho/cm	*	*	4090	3600	4560	4680	3960	4560	3200
總溶解固體	mg/L	1250	*	2640	3010	2680	2830	2310	2740	1950
總硬度	mg/L	750	*	933	1180	866	880	663	827	495
氯鹽	mg/L	625	*	644	821	26.4	721	591	664	407
總餘氯	mg/L	*	*	0.15	0.08	0.2	<0.01	0.18	<0.01	ND<0.04
硫酸鹽	mg/L	625	*	372	355	403	450	404	459	270
硫化物	mg/L	*	*	ND<0.005	<0.01	ND<0.0050	ND<0.0050	ND<0.004	ND<0.0053	ND<0.01
氨氮	mg/L	0.25	*	26.4	12.1	9.73	11.6	16.8	15.8	16.7
亞硝酸鹽氮	mg/L	5	10	<0.01	0.01	ND<0.0030	<0.010	<0.01	0.02	0.01
硝酸鹽氮	mg/L	50	100	1.9	12.1	0.14	<0.020	2.68	3.27	0.68
無機氮含量	mg/L	*	*	28.3	24.3	9.87	11.6	19.5	19.1	17.4
總含氮量	mg/L	*	*	34	25.6	14.1	17.2	21.7	21.8	18.4
氯鹽	mg/L	4	8	1	0.91	1.25	1.11	1.32	1.19	1.27
鎘	mg/L	0.025	0.05	<0.001	ND<0.0003	ND<0.0015	ND<0.0015	ND<0.0003	ND<0.0015	ND<0.002
鉻	mg/L	0.25	0.5	ND<0.0027	ND<0.0027	ND<0.0032	ND<0.0032	ND<0.0027	ND<0.0032	ND<0.002
銅	mg/L	5	10	<0.010	0.021	ND<0.0052	ND<0.0052	<0.010	ND<0.0053	ND<0.005
鎳	mg/L	0.5	1	<0.010	<0.010	ND<0.0082	ND<0.0082	<0.010	ND<0.0082	0.005
鉛	mg/L	0.05	0.1	ND<0.0024	<0.010	ND<0.0089	<0.010	<0.010	ND<0.0025	ND<0.006
鋅	mg/L	25	50	0.074	0.086	<0.020	ND<0.0053	0.02	ND<0.0054	0.236
汞	mg/L	0.01	0.02	ND<0.0002	ND<0.0002	ND<0.00011	ND<0.00011	<0.0005	ND<0.00012	ND<0.0003
砷	mg/L	0.25	0.5	0.027	0.0264	0.0216	0.0237	0.0274	0.0249	0.0143
鐵	mg/L	1.5	*	0.127	0.44	0.152	0.464	0.446	0.379	0.385
錳	mg/L	0.25	*	0.371	0.434	0.321	0.242	0.234	0.351	0.185
油脂	mg/L	*	*	ND<1.65	ND<1.65	0.8	0.1	ND<1.65	0.7	0.9
總有機碳(TOC)	mg/L	10	*	1.9	4.4	3.6	4	1.2	3.1	3.4
總酚	mg/L	0.14	*	<0.0040	ND<0.0016	ND<0.0012	<0.0040	<0.0040	ND<0.0012	ND<0.0021
2,4,5-三氯酚	mg/L	1.85	3.7	ND<0.00331	ND<0.00331	ND<0.00117	ND<0.00409	ND<0.00409	ND<0.00409	ND<0.00197
2,4,6-三氯酚	mg/L	0.05	0.1	ND<0.00314	ND<0.00314	ND<0.00125	ND<0.00428	ND<0.00428	ND<0.00428	ND<0.00205
五氯酚	mg/L	0.04	0.08	ND<0.00319	ND<0.00319	ND<0.00141	ND<0.00342	ND<0.00342	ND<0.00342	ND<0.00152
苯	mg/L	0.025	0.05	ND<0.00043	ND<0.00043	ND<0.00038	ND<0.00044	ND<0.00043	ND<0.00041	ND<0.00044
甲苯	mg/L	5	10	ND<0.00040	ND<0.00040	ND<0.00038	<0.00100	ND<0.00041	ND<0.00035	ND<0.00015
二甲苯	mg/L	50	100	ND<0.00062	ND<0.00062	ND<0.00049	ND<0.00055	ND<0.00066	ND<0.00049	ND<0.00107
乙苯	mg/L	3.5	7	ND<0.00042	ND<0.00042	ND<0.00031	ND<0.00036	ND<0.00044	ND<0.00032	ND<0.00015
氯苯	mg/L	0.5	1	ND<0.00040	ND<0.00040	ND<0.00032	ND<0.00039	ND<0.00044	ND<0.00036	ND<0.00177
1,4-二氯苯	mg/L	0.375	0.75	ND<0.00046	ND<0.00046	ND<0.00032	ND<0.00044	ND<0.00047	ND<0.00040	ND<0.00034
萘	mg/L	0.2	0.4	ND<0.00038	ND<0.00038	ND<0.00025	ND<0.00039	ND<0.00044	ND<0.00042	ND<0.00014
氯甲烷	mg/L	0.15	0.3	ND<0.00044	ND<0.00044	ND<0.00043	ND<0.00041	ND<0.00044	ND<0.00048	ND<0.00184
二氯甲烷	mg/L	0.025	0.05	ND<0.00046	ND<0.00046	ND<0.00040	ND<0.00041	ND<0.00046	ND<0.00043	ND<0.00044
氯仿	mg/L	0.5	1	ND<0.00045	ND<0.00045	ND<0.00038	ND<0.00048	ND<0.00047	ND<0.00046	ND<0.00041
1,1-二氯乙烷	mg/L	4.25	8.5	ND<0.00044	ND<0.00044	ND<0.00039	ND<0.00047	ND<0.00046	ND<0.00046	ND<0.00037
1,2-二氯乙烷	mg/L	3	6	ND<0.00043	ND<0.00043	ND<0.00038	ND<0.00045	ND<0.00043	ND<0.00044	ND<0.00019
1,1,2-三氯乙烷	mg/L	0.025	0.05	ND<0.00048	ND<0.00048	ND<0.00033	ND<0.00045	ND<0.00046	ND<0.00039	ND<0.00196
氯乙烯	mg/L	0.01	0.02	ND<0.00046	ND<0.00046	<0.00100	ND<0.00041	ND<0.00046	ND<0.00042	ND<0.00201
1,1-二氯乙烯	mg/L	0.035	0.07	ND<0.00043	ND<0.00043	ND<0.00038	ND<0.00043	ND<0.00046	ND<0.00048	ND<0.00192
順-1,2-二氯乙烯	mg/L	0.35	0.7	ND<0.00042	ND<0.00042	ND<0.00038	ND<0.00045	ND<0.00047	ND<0.00044	ND<0.00218
反-1,2-二氯乙烯	mg/L	0.5	1	ND<0.00043	ND<0.00043	ND<0.00038	ND<0.00045	ND<0.00045	ND<0.00046	ND<0.00035
三氯乙烯	mg/L	0.025	0.05	ND<0.00043	ND<0.00043	ND<0.00036	ND<0.00049	ND<0.00043	ND<0.00044	ND<0.00036
四氯乙烯	mg/L	0.025	0.05	ND<0.00038	ND<0.00038	ND<0.00036	ND<0.00038	ND<0.00042	ND<0.00035	ND<0.00202
四氯化碳	mg/L	0.025	0.05	ND<0.00040	ND<0.00040	ND<0.00042	ND<0.00043	ND<0.00044	ND<0.00045	ND<0.00016
柴油總碳氫化合物	mg/L	*	*	<0.102	0.111	<0.101(0.095)	<0.102	<0.100	0.226	ND<0.149
氯化物	mg/L	0.25	0.5	<0.002	<0.002	<0.0015	ND<0.00042	ND<0.001	ND<0.00048	ND<0.002
甲基第三丁基醚	mg/L	0.5	1	<0.00200	<0.00200	<0.00100	<0.00100	<0.00200	<0.00100	ND<0.00035
甲醛	mg/L	*	*	0.0109	0.00585	<0.00572	0.00835	0.00815	0.0067	ND<0.00414
1,2-二氯苯	mg/L	0.025	0.05	ND<0.00044	ND<0.00044	ND<0.00033	ND<0.00045	ND<0.00048	ND<0.00039	ND<0.00039
3,3'-二氯聯苯胺	mg/L	0.05	0.1	ND<0.00362	ND<0.00362	ND<0.00146	ND<0.00387	ND<0.00387	ND<0.00387	ND<0.00196
1,1,1-三氯乙烷	mg/L	1	2	ND<0.00039	ND<0.00039	ND<0.00038	ND<0.00044	ND<0.00046	ND<0.00045	ND<0.00017

註：1. 「*」表示法規尚未規定，「-」表示並無監測

2. 若低於方法偵測極限之測定值以「ND」表示，若高於方法偵測極限(MDL)但低於檢量線最低點濃度時，以「<檢測報告最低位數單位值」表示

3. 第二類地下水污染管制標準法源：102.12.18 環署土字第 1020109478 號令發布。

4. 第二類地下水污染監測標準法源：102.12.18 環署土字第 1020109443 號令發布。

掩埋場 MW-1 歷年之地下水水質與監測標準及管制標準比較

分析項目	單位	監測標準	管制標準	108 年第 2 季	108 年第 3 季	108 年第 4 季	109 年第 1 季	109 年第 2 季	109 年第 3 季	109 年第 4 季
水溫	℃	*	*	28.1	28.1	30.1	21	24.5	30.1	26.8
pH 值	-	*	*	6.8	7.6	7.9	7.8	7.8	7	8
濁度	NTU	*	*	9	4.4	0.4	4.7	2.3	8.9	24
導電度	μmho/cm	*	*	3610	866	437	538	538	429	3600
總溶解固體	mg/L	1250	*	1880	588	321	355	317	308	346
總硬度	mg/L	750	*	498	236	201	237	240	215	293
氯鹽	mg/L	625	*	430	47.9	3.14	10	5.46	6.7	37.2
總銨氮	mg/L	*	*	0.04	ND<0.02	0.26	0.33	0.19	0.29	0.26
硫酸鹽	mg/L	625	*	379	62.4	103	115	135	69.4	229
硫化物	mg/L	*	*	<0.020(0.006)	ND<0.0048	<0.02(0.01)	ND<0.0048	<0.02(0.01)	0.07	0.03
氨氮	mg/L	0.25	*	16.3	6.54	1.18	0.14	0.12	0.2	0.44
亞硝酸鹽氮	mg/L	5	10	ND<0.0033	<0.01(0.00412)	<0.01(0.003)	<0.01(0.005)	<0.01(0.004)	<0.005(0.0026)	0.04
硝酸鹽氮	mg/L	50	100	0.14	0.06	0.01	0.17	0.36	<0.05(0.03)	2.48
無機氯含量	mg/L	*	*	16.4	<6.61(6.60412)	<1.20(1.19)	<0.32(0.31)	<0.48	0.23	2.97
總含氯量	mg/L	*	*	18.8	7.96	<1.19(1.18)	<0.40(0.39)	<0.49	0.29	3.36
氯鹽	mg/L	4	8	1.48	1.15	0.54	0.27	0.23	0.38	0.22
鎘	mg/L	0.025	0.05	ND<0.0015	ND<0.00041	ND<0.00041	ND<0.00041	<0.001(0.0002)	ND<0.0013	ND<0.0013
鉻	mg/L	0.25	0.5	ND<0.0032	ND<0.00048	ND<0.00048	ND<0.00048	ND<0.00037	ND<0.0021	ND<0.0021
銅	mg/L	5	10	<0.020(0.008)	<0.005(0.0010)	ND<0.00090	<0.005(0.002)	ND<0.00053	ND<0.0028	ND<0.0028
鎳	mg/L	0.5	1	ND<0.0082	<0.01(0.0043)	ND<0.0012	<0.01(0.001)	<0.005(0.001)	ND<0.0026	ND<0.0026
鉛	mg/L	0.05	0.1	ND<0.0037	ND<0.0030	ND<0.0030	ND<0.003	ND<0.0024	ND<0.0019	ND<0.0019
鋅	mg/L	25	50	ND<0.0054	0.042	<0.005(0.003)	<0.005(0.004)	0.007	0.02	ND<0.0023
汞	mg/L	0.01	0.02	ND<0.00012	ND<0.000081	<0.0004(0.0002)	ND<0.000081	<0.0004(0.0004)	<0.0002(0.0002)	ND<0.0001
砷	mg/L	0.25	0.5	0.0107	0.0139	0.0131	0.0032	0.0076	0.0075	0.0198
鐵	mg/L	1.5	*	0.091	0.423	<0.01(0.007)	<0.01(0.004)	0.338	0.03	ND<0.0110
錳	mg/L	0.25	*	0.3	0.212	0.126	0.1	0.012	0.308	ND<0.0027
油脂	mg/L	*	*	0.9	ND<2.0	ND<2.0	ND<2.0	ND<2.0	ND<0.5	ND<0.5
總有機碳(TOC)	mg/L	10	*	3.5	2.8	1	0.8	0.6	2.7	2.9
總酚	mg/L	0.14	*	<0.0040(0.0038)	ND<0.0039	<0.03(0.0085)	ND<0.0039	ND<0.0038	ND<0.0027	ND<0.0027
2,4,5-三氯酚	mg/L	1.85	3.7	ND<0.00419	ND<0.00039	ND<0.00039	ND<0.00039	ND<0.00051	ND<0.00121	ND<0.00121
2,4,6-三氯酚	mg/L	0.05	0.1	ND<0.00418	ND<0.00038	ND<0.00038	ND<0.00038	ND<0.00038	ND<0.00083	ND<0.00083
五氯酚	mg/L	0.04	0.08	ND<0.00333	ND<0.00042	ND<0.00042	ND<0.00042	ND<0.00073	ND<0.00067	ND<0.00067
苯	mg/L	0.025	0.05	ND<0.00039	ND<0.00011	ND<0.00030	ND<0.00030	ND<0.00028	ND<0.00019	ND<0.00019
甲苯	mg/L	5	10	ND<0.00032	ND<0.00022	ND<0.00026	ND<0.00026	ND<0.00031	ND<0.00020	ND<0.00020
二甲苯	mg/L	50	100	ND<0.00054	ND<0.00016	ND<0.00079	ND<0.00079	ND<0.00038	ND<0.00065	ND<0.00065
乙苯	mg/L	3.5	7	ND<0.00038	ND<0.00011	ND<0.00029	ND<0.00029	ND<0.00027	ND<0.00022	ND<0.00022
氯苯	mg/L	0.5	1	ND<0.00037	ND<0.00010	ND<0.00025	ND<0.00025	ND<0.00025	ND<0.00025	ND<0.00025
1,4-二氯苯	mg/L	0.375	0.75	ND<0.00034	ND<0.00011	ND<0.00032	ND<0.00032	ND<0.00027	ND<0.00026	ND<0.00026
萘	mg/L	0.2	0.4	<0.00100(0.0026)	ND<0.00020	<0.00100(0.0025)	ND<0.00013	ND<0.00027	ND<0.00015	ND<0.00015
氯甲烷	mg/L	0.15	0.3	ND<0.00050	ND<0.000080	ND<0.00029	ND<0.00029	ND<0.00038	ND<0.00028	ND<0.00028
二氯甲烷	mg/L	0.025	0.05	ND<0.00058	ND<0.00015	ND<0.00055	ND<0.00055	ND<0.00041	ND<0.00025	ND<0.00025
氯仿	mg/L	0.5	1	ND<0.00042	ND<0.00011	ND<0.00027	ND<0.00027	ND<0.00025	ND<0.00023	ND<0.00023
1,1-二氯乙烷	mg/L	4.25	8.5	ND<0.00039	ND<0.00070	ND<0.00028	ND<0.00028	ND<0.00027	ND<0.00022	ND<0.00022
1,2-二氯乙烷	mg/L	3	6	ND<0.00037	ND<0.00011	ND<0.00020	<0.00100(0.0036)	ND<0.00027	ND<0.00027	ND<0.00027
1,1,2-三氯乙烷	mg/L	0.025	0.05	ND<0.00038	ND<0.00013	ND<0.00022	ND<0.00022	ND<0.00025	ND<0.00027	ND<0.00027
氯乙烯	mg/L	0.01	0.02	ND<0.00048	ND<0.00078	ND<0.00037	ND<0.00037	ND<0.00029	ND<0.00020	ND<0.00020
1,1-二氯乙烯	mg/L	0.035	0.07	ND<0.00047	ND<0.00011	ND<0.00037	ND<0.00037	ND<0.00029	ND<0.00023	ND<0.00023
順-1,2-二氯乙烯	mg/L	0.35	0.7	ND<0.00041	ND<0.00012	ND<0.00027	ND<0.00027	ND<0.00027	ND<0.00033	ND<0.00033
反-1,2-二氯乙烯	mg/L	0.5	1	ND<0.00043	ND<0.00011	ND<0.00029	ND<0.00029	ND<0.00025	ND<0.00029	ND<0.00029
三氯乙烯	mg/L	0.025	0.05	ND<0.00040	ND<0.00010	ND<0.00032	ND<0.00032	ND<0.00026	ND<0.00019	ND<0.00019
四氯乙烯	mg/L	0.025	0.05	ND<0.00036	ND<0.00013	ND<0.00031	ND<0.00031	ND<0.00027	ND<0.00023	ND<0.00023
四氯化碳	mg/L	0.025	0.05	ND<0.00042	ND<0.00012	ND<0.00040	ND<0.00040	ND<0.00025	ND<0.00023	ND<0.00023
柴油總碳氫化合物	mg/L	*	*	ND<0.029	0.273	0.145	<0.050(0.019)	<0.050(0.027)	ND<0.0380	ND<0.0380
氯化物	mg/L	0.25	0.5	ND<0.00048	ND<0.00045	ND<0.00045	ND<0.00045	ND<0.00048	ND<0.0014	ND<0.0014
甲基第三丁基醚	mg/L	0.5	1	<0.00100(0.0076)	ND<0.00010	ND<0.00022	ND<0.00022	ND<0.00030	ND<0.00021	ND<0.00021
甲醛	mg/L	*	*	0.0156	<0.286(0.0103)	<0.0286(0.0184)	<0.0286(0.00961)	<0.0286(0.00959)	ND<0.0119	ND<0.0119
1,2-二氯苯	mg/L	0.025	0.05	ND<0.00036	ND<0.00014	<0.00100(0.0018)	ND<0.00013	ND<0.00027	ND<0.00025	ND<0.00025
3,3'-二氯聯苯胺	mg/L	0.05	0.1	ND<0.00372	ND<0.00290	ND<0.00290	ND<0.00290	ND<0.00053	ND<0.00087	ND<0.00087
1,1,1-三氯乙烷	mg/L	1	2	ND<0.00041	ND<0.00012	ND<0.00039	ND<0.00039	ND<0.00025	ND<0.00025	ND<0.00025

註：1. 「*」表示法規尚未規定，「-」表示並無監測

2. 若低於方法偵測極限之測定值以「ND」表示，若高於方法偵測極限(MDL)但低於檢量線最低點濃度時，以「<檢測報告最低位數單位值」表示

3. 第二類地下水污染管制標準法源：102.12.18 環署土字第 1020109478 號令發布。

4. 第二類地下水污染監測標準法源：102.12.18 環署土字第 1020109443 號令發布。

掩埋場 MW-1 歷年之地下水水質與監測標準及管制標準比較

分析項目	單位	監測標準	管制標準	110 年第 1 季	110 年第 2 季	110 年第 3 季	110 年第 4 季	111 年第 1 季	111 年第 2 季	111 年第 3 季
水溫	℃	*	*	24.5	25.7	27.3	28.6	24.4	25.4	27.1
pH 值	-	*	*	7.4	7.7	7.7	7.7	7.2	7.1	7.6
濁度	NTU	*	*	20	12	4.3	89	55.8	3.9	8.8
導電度	μmho/cm	*	*	726	780	468	1640	1860	2460	2450
總溶解固體	mg/L	1250	*	510	428	487	478	470	469	479
總硬度	mg/L	750	*	243	248	221	217	241	259	284
氯鹽	mg/L	625	*	56.1	48.8	15.1	14.2	21.4	18.8	19.8
總銨氮	mg/L	*	*	0.31	0.35	0.28	0.27	0.33	0.31	0.44
硫酸鹽	mg/L	625	*	105	74.1	154	157	123	189	162
硫化物	mg/L	*	*	ND<0.0015	ND<0.015	ND<0.025	<0.025(0.02)	<0.025(0.02)	<0.025(0.02)	<0.025(0.019)
氫氣	mg/L	0.25	*	0.13	0.08	0.09	0.19	0.11	0.19	0.17
亞硝酸鹽氮	mg/L	5	10	ND<0.0019	ND<0.0016	ND<0.0016	ND<0.0016	ND<0.0016	ND<0.0015	ND<0.0015
硝酸鹽氮	mg/L	50	100	ND<0.0153	ND<0.0128	ND<0.0128	ND<0.0128	ND<0.0128	ND<0.0147	ND<0.0147
無機氮含量	mg/L	*	*	0.13	0.08	0.09	0.19	0.11	0.2	0.17
總含氮量	mg/L	*	*	0.36	0.17	0.24	0.36	0.31	0.31	0.62
氯鹽	mg/L	4	8	0.31	0.28	0.28	0.26	0.26	0.25	0.3
鎘	mg/L	0.025	0.05	ND<0.0013	ND<0.0017	ND<0.0017	ND<0.0017	ND<0.0017	ND<0.0022	ND<0.0022
鉻	mg/L	0.25	0.5	ND<0.0021	ND<0.0024	ND<0.0024	ND<0.0024	ND<0.0024	ND<0.0031	ND<0.0031
銅	mg/L	5	10	<0.010(0.009)	ND<0.0022	ND<0.0022	ND<0.0022	ND<0.0022	ND<0.0021	ND<0.0037
鎳	mg/L	0.5	1	<0.010(0.008)	ND<0.0021	ND<0.0021	ND<0.0021	ND<0.0021	ND<0.0015	ND<0.0038
鉛	mg/L	0.05	0.1	ND<0.0019	ND<0.0020	ND<0.0020	ND<0.0020	ND<0.0020	ND<0.0020	ND<0.0020
鋅	mg/L	25	50	0.025	ND<0.0020	ND<0.010	ND<0.0020	ND<0.0020	ND<0.0030	ND<0.0030
汞	mg/L	0.01	0.02	ND<0.0001	ND<0.0001	ND<0.0001	ND<0.0001	ND<0.0001	ND<0.0001	ND<0.0001
砷	mg/L	0.25	0.5	0.0073	0.002	0.0021	0.0038	0.0027	0.0073	ND<0.1447
鐵	mg/L	1.5	*	0.26	ND<0.0112	ND<0.0112	ND<0.0112	ND<0.0112	ND<0.0101	ND<0.0094
錳	mg/L	0.25	*	0.182	ND<0.0022	ND<0.0022	ND<0.0022	ND<0.0022	ND<0.0027	ND<0.0027
油脂	mg/L	*	*	ND<0.5	ND<0.5	ND<0.5	ND<0.5	ND<0.5	ND<0.5	ND<0.5
總有機碳(TOC)	mg/L	10	*	1	1	1.4	1.4	1.9	1.8	1.5
總酚	mg/L	0.14	*	ND<0.0027	ND<0.0035	ND<0.0035	ND<0.0035	ND<0.0035	ND<0.0046	ND<0.0046
2,4,5-三氯酚	mg/L	1.85	3.7	ND<0.00121	ND<0.0120	ND<0.00120	ND<0.00120	ND<0.00120	ND<0.00072	ND<0.00072
2,4,6-三氯酚	mg/L	0.05	0.1	ND<0.00083	ND<0.0089	ND<0.00089	ND<0.00089	ND<0.00089	ND<0.00063	ND<0.00063
五氯酚	mg/L	0.04	0.08	ND<0.00067	ND<0.00066	ND<0.00066	ND<0.00066	ND<0.00066	ND<0.00038	ND<0.00038
苯	mg/L	0.025	0.05	ND<0.00030	ND<0.00030	ND<0.00030	ND<0.00030	ND<0.00026	ND<0.00031	ND<0.00031
甲苯	mg/L	5	10	ND<0.00030	ND<0.00030	ND<0.00030	ND<0.00030	ND<0.00029	ND<0.00031	ND<0.00031
二甲苯	mg/L	50	100	ND<0.00079	ND<0.00079	ND<0.00079	ND<0.00079	ND<0.00052	ND<0.00076	ND<0.00076
乙苯	mg/L	3.5	7	ND<0.00030	ND<0.00030	ND<0.00030	ND<0.00030	ND<0.00020	ND<0.00028	ND<0.00028
氯苯	mg/L	0.5	1	ND<0.00033	ND<0.00033	ND<0.00033	ND<0.00033	ND<0.00030	ND<0.00033	ND<0.00033
1,4-二氯苯	mg/L	0.375	0.75	ND<0.00030	ND<0.00030	ND<0.00030	ND<0.00030	ND<0.00021	ND<0.00026	ND<0.00026
萘	mg/L	0.2	0.4	ND<0.00021	ND<0.00021	ND<0.00021	ND<0.00021	ND<0.00026	ND<0.00021	ND<0.00021
氯甲烷	mg/L	0.15	0.3	ND<0.00028	ND<0.00028	ND<0.00028	ND<0.00028	ND<0.00021	ND<0.00030	0.0039
二氯甲烷	mg/L	0.025	0.05	ND<0.00032	ND<0.00032	ND<0.00032	ND<0.00032	ND<0.00031	ND<0.00041	ND<0.00041
氯仿	mg/L	0.5	1	ND<0.00032	ND<0.00032	ND<0.00032	ND<0.00032	ND<0.00024	ND<0.00032	ND<0.00032
1,1-二氯乙烷	mg/L	4.25	8.5	ND<0.00033	ND<0.00033	ND<0.00033	ND<0.00033	ND<0.00023	ND<0.00034	ND<0.00034
1,2-二氯乙烷	mg/L	3	6	ND<0.00034	ND<0.00034	ND<0.00034	ND<0.00034	ND<0.00029	ND<0.00037	ND<0.00037
1,1,2-三氯乙烷	mg/L	0.025	0.05	ND<0.00038	ND<0.00038	ND<0.00038	ND<0.00038	ND<0.00020	ND<0.00038	ND<0.00038
氯乙烯	mg/L	0.01	0.02	ND<0.00029	ND<0.00029	ND<0.00029	ND<0.00029	ND<0.00023	ND<0.00033	ND<0.00033
1,1-二氯乙烯	mg/L	0.035	0.07	ND<0.00031	ND<0.00031	ND<0.00031	ND<0.00031	ND<0.00024	ND<0.00035	ND<0.00035
順-1,2-二氯乙烯	mg/L	0.35	0.7	ND<0.00032	ND<0.00032	ND<0.00032	ND<0.00032	ND<0.00029	ND<0.00029	ND<0.00029
反-1,2-二氯乙烯	mg/L	0.5	1	ND<0.00031	ND<0.00031	ND<0.00031	ND<0.00031	ND<0.00028	ND<0.00034	ND<0.00034
三氯乙烯	mg/L	0.025	0.05	ND<0.00025	ND<0.00025	ND<0.00025	ND<0.00025	ND<0.00021	ND<0.00031	ND<0.00031
四氯乙烯	mg/L	0.025	0.05	ND<0.00033	ND<0.00033	ND<0.00033	ND<0.00033	ND<0.00024	ND<0.00036	ND<0.00036
四氯化碳	mg/L	0.025	0.05	ND<0.00034	ND<0.00034	ND<0.00034	ND<0.00034	ND<0.00032	ND<0.00037	ND<0.00037
柴油總碳氫化合物	mg/L	*	*	ND<0.0380	ND<0.0380	ND<0.0380	ND<0.0380	ND<0.0380	ND<0.0380	ND<0.0380
氯化物	mg/L	0.25	0.5	ND<0.0014	ND<0.0014	ND<0.0014	ND<0.0014	ND<0.0014	ND<0.0017	ND<0.0017
甲基第三丁基醚	mg/L	0.5	1	ND<0.00027	ND<0.00027	ND<0.00027	ND<0.00027	ND<0.00030	<0.001(0.00038)	ND<0.00029
甲醛	mg/L	*	*	ND<0.0119	ND<0.0119	ND<0.0119	ND<0.0119	ND<0.0119	ND<0.0119	ND<0.0119
1,2-二氯苯	mg/L	0.025	0.05	ND<0.00031	ND<0.00031	ND<0.00031	ND<0.00031	ND<0.00024	ND<0.00029	ND<0.00029
3,3'-二氯聯苯胺	mg/L	0.05	0.1	ND<0.00087	ND<0.00086	ND<0.00086	ND<0.00086	ND<0.00086	ND<0.00053	ND<0.00053
1,1,1-三氯乙烷	mg/L	1	2	ND<0.00036	ND<0.00036	ND<0.00036	ND<0.00036	ND<0.00022	ND<0.00036	ND<0.00036

註：1.「*」表示法規尚未規定，「-」表示並無監測

2.若低於方法偵測極限之測定值以「ND」表示，若高於方法偵測極限(MDL)但低於檢量線最低點濃度時，以「<檢測報告最低位數單位」表示

3.第二類地下水污染管制標準法源：102.12.18 環署土字第 1020109478 號令發布。

4.第二類地下水污染監測標準法源：102.12.18 環署土字第 1020109443 號令發布。

掩埋場 MW-1 歷年之地下水水質與監測標準及管制標準比較

分析項目	單位	監測標準	管制標準	111 年第 4 季	112 年第 1 季				
水溫	℃	*	*	27.9	24.4				
pH 值	-	*	*	7.1	7.1				
濁度	NTU	*	*	5.5	10.3				
導電度	µmho/cm	*	*	2600	1980				
總溶解固體	mg/L	1250	*	498	480				
總硬度	mg/L	750	*	289	263				
氯鹽	mg/L	625	*	10.6	25.4				
總餘氯	mg/L	*	*	0.3	0.32				
硫酸鹽	mg/L	625	*	82.7	167				
硫化物	mg/L	*	*	<0.025(0.016)	<0.025(0.024)				
氫氣	mg/L	0.25	*	0.08	0.09				
亞硝酸鹽氮	mg/L	5	10	ND<0.0015	ND<0.0015				
硝酸鹽氮	mg/L	50	100	ND<0.0147	ND<0.0147				
無機氯含量	mg/L	*	*	0.08	0.1				
總含氯量	mg/L	*	*	0.33	0.25				
氟鹽	mg/L	4	8	0.28	0.26				
鎘	mg/L	0.025	0.05	ND<0.0022	ND<0.0022				
鉻	mg/L	0.25	0.5	ND<0.0031	ND<0.0031				
銅	mg/L	5	10	ND<0.0037	ND<0.0037				
鎳	mg/L	0.5	1	ND<0.0038	ND<0.0038				
鉛	mg/L	0.05	0.1	ND<0.0020	ND<0.0020				
鋅	mg/L	25	50	ND<0.0030	ND<0.0030				
汞	mg/L	0.01	0.02	ND<0.0001	ND<0.0001				
砷	mg/L	0.25	0.5	0.0021	0.0079				
鐵	mg/L	1.5	*	ND<0.0094	ND<0.0094				
錳	mg/L	0.25	*	ND<0.0027	ND<0.0027				
油脂	mg/L	*	*	ND<0.5	ND<0.5				
總有機碳(TOC)	mg/L	10	*	1.1	1.6				
總酚	mg/L	0.14	*	ND<0.0046	ND<0.0046				
2,4,5-三氯酚	mg/L	1.85	3.7	ND<0.00072	ND<0.00072				
2,4,6-三氯酚	mg/L	0.05	0.1	ND<0.00063	ND<0.00063				
五氯酚	mg/L	0.04	0.08	ND<0.00038	ND<0.00038				
苯	mg/L	0.025	0.05	ND<0.00031	ND<0.00031				
甲苯	mg/L	5	10	ND<0.00031	ND<0.00031				
二甲苯	mg/L	50	100	ND<0.00076	ND<0.00076				
乙苯	mg/L	3.5	7	ND<0.00028	ND<0.00028				
氯苯	mg/L	0.5	1	ND<0.00033	ND<0.00033				
1,4-二氯苯	mg/L	0.375	0.75	ND<0.00026	ND<0.00026				
萘	mg/L	0.2	0.4	ND<0.00021	ND<0.00021				
氯甲烷	mg/L	0.15	0.3	ND<0.00030	ND<0.00030				
二氯甲烷	mg/L	0.025	0.05	ND<0.00041	ND<0.00041				
氯仿	mg/L	0.5	1	ND<0.00032	ND<0.00032				
1,1-二氯乙烷	mg/L	4.25	8.5	ND<0.00034	ND<0.00034				
1,2-二氯乙烷	mg/L	3	6	ND<0.00037	ND<0.00037				
1,1,2-三氯乙烷	mg/L	0.025	0.05	ND<0.00038	ND<0.00038				
氯乙烯	mg/L	0.01	0.02	ND<0.00033	ND<0.00033				
1,1-二氯乙烯	mg/L	0.035	0.07	ND<0.00035	ND<0.00035				
順-1,2-二氯乙烯	mg/L	0.35	0.7	ND<0.00029	ND<0.00029				
反-1,2-二氯乙烯	mg/L	0.5	1	ND<0.00034	ND<0.00034				
三氯乙烯	mg/L	0.025	0.05	ND<0.00031	ND<0.00031				
四氯乙烯	mg/L	0.025	0.05	ND<0.00036	ND<0.00036				
四氯化碳	mg/L	0.025	0.05	ND<0.00037	ND<0.00037				
柴油總碳氫化合物	mg/L	*	*	ND<0.0380	ND<0.0380				
氯化物	mg/L	0.25	0.5	ND<0.0017	ND<0.0017				
甲基第三丁基醚	mg/L	0.5	1	<0.00100(0.0055)	<0.00100(0.0030)				
甲醛	mg/L	*	*	ND<0.0119	ND<0.0119				
1,2-二氯苯	mg/L	0.025	0.05	ND<0.00029	ND<0.00029				
3,3'-二氯聯苯胺	mg/L	0.05	0.1	ND<0.00053	ND<0.00053				
1,1,1-三氯乙烷	mg/L	1	2	ND<0.00036	ND<0.00036				

註：1.「*」表示法規尚未規定，“-”表示並無監測

2.若低於方法偵測極限之測定值以「ND」表示，若高於方法偵測極限(MDL)但低於檢量線最低點濃度時，以『<檢測報告最低位數單位值』表示

3.第二類地下水污染管制標準法源：102.12.18 環署土字第 1020109478 號令發布。

4.第二類地下水污染監測標準法源：102.12.18 環署土字第 1020109443 號令發布。

掩埋場 MW-2 歷年之地下水水質與監測標準及管制標準比較

3	單位	監測標準	管制標準	88年 第2季	88年 第3季	88年 第4季	89年 第1季	89年 第2季	89年 第3季
水溫	°C	*	*	28.5	29.1	26.4	21.8	26.2	27.3
pH值	-	*	*	7.73	7.66	7.68	7.64	7.71	7.61
濁度	NTU	*	*	36.3	4.65	5.42	44.3	503	15.6
導電度	µmho/cm	*	*	15050	8440	5584	20470	12800	11620
總溶解固體	mg/L	*	*	16864	5419	3879	12274	6688	7030
總硬度	mg/L	*	*	1040.4	221.7	579.3	625	316.3	298.4
氯鹽	mg/L	*	*	8072	2376	2281	6539	3895	3314
總餘氯	mg/L	*	*	<0.2	<0.2	<0.2	<0.2	<0.2	<0.2
硫酸鹽	mg/L	*	*	86	28.1	171	1059	1124	940
硫化物	mg/L	*	*	0.78	<0.059	<0.059	<0.059	<0.057	<0.057
氨氮	mg/L	*	*	0.2	0.4	3.1	9.7	5.2	4.1
亞硝酸鹽氮	mg/L	*	*	<0.01	<0.01	<0.01	<0.01	<0.01	0.01
硝酸鹽氮	mg/L	*	*	0.02	<0.017	0.9	0.86	1.96	0.3
無機氮含量	mg/L	*	*	-	-	-	-	-	-
總含氮量	mg/L	*	*	-	-	-	-	-	-
氯鹽	mg/L	*	*	0.75	0.71	0.71	0.71	0.7	0.69
鎘	mg/L	*	*	<0.0025	<0.0025	<0.0025	<0.0025	<0.0021	<0.0089
鉻	mg/L	*	*	<0.0086	<0.0086	<0.0086	<0.0086	<0.0063	<0.0095
銅	mg/L	*	*	0.024	<0.0054	<0.0054	<0.0054	<0.0079	<0.0068
鎳	mg/L	*	*	0.015	<0.015	<0.015	0.018	0.08	0.049
鉛	mg/L	*	*	<0.042	<0.042	<0.042	<0.042	<0.0384	<0.0151
鋅	mg/L	*	*	0.064	0.025	0.114	0.079	0.097	0.043
汞	mg/L	*	*	<0.0061	<0.0006	<0.0010	<0.0010	<0.0010	<0.0010
砷	mg/L	*	*	<0.0091	<0.0091	<0.0002	0.0087	0.0153	0.0031
鐵	mg/L	*	*	7.405	1.36	2.714	4.381	1.236	1.708
錳	mg/L	*	*	0.116	0.092	0.381	0.49	0.588	0.946
油脂	mg/L	*	*	<0.5	<0.5	<0.5	<1.0	<1.0	<1.0
總有機碳(TOC)	mg/L	*	*	<0.5	5.29	5.54	5.06	8.94	8.53
總酚	mg/L	*	*	<0.007	<0.00022	<0.00022	<0.0007	<0.0007	<0.0007
2,4,5-三氯酚	mg/L	*	*	-	-	-	-	-	-
2,4,6-三氯酚	mg/L	*	*	-	-	-	-	-	-
五氯酚	mg/L	*	*	-	-	-	-	-	-
苯	mg/L	*	*	<0.00032	<0.00032	<0.00032	<0.00032	<0.00032	<0.00032
甲苯	mg/L	*	*	0.0016	0.00098	<0.00012	<0.00012	0.00048	<0.0010
二甲苯	mg/L	*	*	0.0014	<0.00094	<0.00094	<0.00094	<0.00094	<0.00047
乙苯	mg/L	*	*	<0.00026	<0.00026	<0.00026	<0.00026	<0.00026	<0.00026
氯苯	mg/L	*	*	-	-	-	-	-	-
1,4-二氯苯	mg/L	*	*	-	-	-	-	-	-
萘	mg/L	*	*	-	-	-	-	-	-
氯甲烷	mg/L	*	*	-	-	-	-	-	-
二氯甲烷	mg/L	*	*	-	-	-	-	-	-
氯仿	mg/L	*	*	-	-	-	-	-	-
1,1-二氯乙烷	mg/L	*	*	-	-	-	-	-	-
1,2-二氯乙烷	mg/L	*	*	-	-	-	-	-	-
1,1,2-三氯乙烷	mg/L	*	*	-	-	-	-	-	-
氯乙烯	mg/L	*	*	<0.00027	<0.00027	0.0013	<0.00027	<0.00027	<0.00027
1,1-二氯乙烯	mg/L	*	*	-	-	-	-	-	-
順-1,2-二氯乙烯	mg/L	*	*	-	-	-	-	-	-
反-1,2-二氯乙烯	mg/L	*	*	-	-	-	-	-	-
三氯乙烯	mg/L	*	*	-	-	-	-	-	-
四氯乙烯	mg/L	*	*	-	-	-	-	-	-
四氯化碳	mg/L	*	*	-	-	-	-	-	-
氯化物	mg/L	*	*	-	-	-	-	-	-
甲基第三丁基醚	mg/L	*	*	-	-	-	-	-	-
甲醛	mg/L	*	*	-	-	-	-	-	-
1,2-二氯苯	mg/L	*	*	-	-	-	-	-	-
3,3'-二氯聯苯胺	mg/L	*	*	-	-	-	-	-	-
1,1,1-三氯乙烷	mg/L	*	*	-	-	-	-	-	-
總柴油碳氫化合物	mg/L	*	*	-	-	-	-	-	-

註：1.「*」表示法規尚未規定，「-」表示並無監測

2.若低於方法偵測極限之測定值以「ND」表示，若高於方法偵測極限(MDL)但低於檢量線最低點濃度時，以「<檢測報告最低位數單位值」表示

掩埋場 MW-2 歷年之地下水水質與監測標準及管制標準比較

分析項目	單位	監測基準	管制標準	90年 第1季	90年 第2季	90年 第3季	90年 第4季	91年 第1季	91年 第2季	91年 第3季	91年 第4季
水溫	℃	*	*	23.7	27.5	27.4	25.7	26	26.6	27.8	26.4
pH值	-	*	*	7.78	7.69	7.8	7.46	7.65	7.8	7.9	7.5
濁度	NTU	*	*	2.15	3.45	10.7	9.83	0.659	8.12	15.1	14.3
導電度	µmho/cm	*	*	34900	10950	10070	47920	43680	7600	5050	37830
總溶解固體	mg/L	1250	*	25581	6744	6566	39060	31834	5370	3568	32130
總硬度	mg/L	750	*	4373	1050.2	956	6091	5060	776	535	4522
氯鹽	mg/L	625	*	12793	3092	2952	17793	15726	2105	1116	14410
總餘氯	mg/L	*	*	<0.2	<0.2	0.75	0.91	0.07	0.03	0.08	0.74
硫酸鹽	mg/L	625	*	1723	798	777	2461	2489	821	466	1853
硫化物	mg/L	*	*	<0.07	<0.07	<0.04	<0.012	<0.012	<0.012	<0.012	<0.04
氨氮	mg/L	0.25	*	6.9	45	10.2	13.5	5.1	6.8	4.8	16.3
亞硝酸鹽氮	mg/L	*	10	<0.01	<0.01	0.01	<0.01	<0.01	0.01	0.02	0
硝酸鹽氮	mg/L	25	100	0.57	1.13	<0.01	0.29	0.75	0.08	0.01	0.16
無機氮含量	mg/L	*	*	-	-	-	-	-	-	-	-
總含氮量	mg/L	*	*	-	-	-	-	-	-	-	-
氯鹽	mg/L	*	*	0.61	1.03	0.96	0.71	0.61	1.43	0.8	0.8
鎘	mg/L	0.025	0.05	<0.0057	<0.0064	<0.0047	<0.0047	<0.0029	<0.0046	<0.0046	<0.0111
鉻	mg/L	0.25	0.5	<0.0024	<0.0081	<0.0038	<0.0038	<0.0067	<0.0107	<0.0107	<0.0032
銅	mg/L	5	10	<0.0155	<0.0064	<0.0034	<0.0034	<0.0038	<0.0151	<0.0046	<0.0045
鎳	mg/L	*	1	0.014	<0.0060	<0.0071	<0.0071	<0.0038	<0.0038	<0.0038	<0.0057
鉛	mg/L	0.25	0.5	<0.0174	<0.0131	<0.0135	<0.0135	<0.0174	<0.0099	<0.0099	<0.0103
鋅	mg/L	25	50	0.089	0.037	0.012	0.027	0.01	0.039	0.069	0.074
汞	mg/L	*	0.02	0.0018	<0.0005	<0.0005	<0.0005	<0.0002	<0.0002	<0.0002	<0.0002
砷	mg/L	0.25	0.5	0.0095	<0.0055	<0.0055	0.0077	<0.0019	0.005	0.078	<0.0342
鐵	mg/L	1.5	*	0.06	0.947	2.651	0.033	0.36	0.205	<0.0129	0.095
錳	mg/L	0.25	*	0.017	0.223	0.663	0.884	0.47	0.675	0.359	1.926
油脂	mg/L	*	*	<1.0	<1.0	<1.0	<1.0	<1.0	<1.0	<1.0	<1.0
總有機碳(TOC)	mg/L	10	*	1.71	4.18	3.42	13.37	11.1	6.33	3.3	9.62
總酚	mg/L	*	0.14	<0.0007	<0.0007	<0.003	<0.003	<0.003	<0.003	0.0076	2.9
2,4,5-三氯酚	mg/L	*	*	-	-	-	-	-	-	-	-
2,4,6-三氯酚	mg/L	*	*	-	-	-	-	-	-	-	-
五氯酚	mg/L	*	*	-	-	-	-	-	-	-	-
苯	mg/L	*	0.05	<0.0010	<0.00004	<0.00004	<0.00014	<0.00003	<0.00003	<0.00003	<0.00003
甲苯	mg/L	*	10	<0.0010	<0.00004	<0.00004	<0.00013	<0.00005	<0.00005	<0.001	<0.00006
二甲苯	mg/L	*	*	<0.0010	<0.00006	<0.00006	<0.00009	<0.00007	<0.00007	<0.00007	<0.00008
乙苯	mg/L	*	*	<0.0010	<0.00003	<0.00003	<0.00021	<0.00004	<0.00004	<0.00004	<0.00004
氯苯	mg/L	*	1	-	-	-	-	-	-	-	-
1,4-二氯苯	mg/L	*	0.75	-	-	-	-	-	-	-	-
萘	mg/L	*	0.4	-	-	-	-	-	-	-	-
氯甲烷	mg/L	*	0.3	-	-	-	-	-	-	-	-
二氯甲烷	mg/L	*	*	-	-	-	-	-	-	-	-
氯仿	mg/L	*	1	-	-	-	-	-	-	-	-
1,1-二氯乙烷	mg/L	*	8.5	-	-	-	-	-	-	-	-
1,2-二氯乙烷	mg/L	*	0.05	-	-	-	-	-	-	-	-
1,1,2-三氯乙烷	mg/L	*	*	-	-	-	-	-	-	-	-
氯乙烯	mg/L	*	0.02	<0.0010	<0.0010	<0.0010	<0.0019	<0.0011	<0.0001	<0.0001	<0.00007
1,1-二氯乙烯	mg/L	*	0.07	-	-	-	-	-	-	-	-
順-1,2-二氯乙烯	mg/L	*	0.7	-	-	-	-	-	-	-	-
反-1,2-二氯乙烯	mg/L	*	1	-	-	-	-	-	-	-	-
三氯乙烯	mg/L	*	0.05	-	-	-	-	-	-	-	-
四氯乙烯	mg/L	*	0.05	-	-	-	-	-	-	-	-
四氯化碳	mg/L	*	0.05	-	-	-	-	-	-	-	-
氯化物	mg/L	*	*	-	-	-	-	-	-	-	-
甲基第三丁基醚	mg/L	*	*	-	-	-	-	-	-	-	-
甲醛	mg/L	*	*	-	-	-	-	-	-	-	-
1,2-二氯苯	mg/L	*	*	-	-	-	-	-	-	-	-
3,3'-二氯聯苯胺	mg/L	*	*	-	-	-	-	-	-	-	-
1,1,1-三氯乙烷	mg/L	*	*	-	-	-	-	-	-	-	-
總柴油碳氫化合物	mg/L	*	*	-	-	-	-	-	-	-	-

註：1.「*」表示法規尚未規定，“-”表示並無監測

2.若低於方法偵測極限之測定值以「ND」表示，若高於方法偵測極限(MDL)但低於檢量線最低點濃度時，以「<檢測報告最低位數單位值」表示

3.第二類地下水污染管制標準法源：90.11.21 環署水字第 0073680 號令發布。

4.第二類地下水污染監測標準法源：90.11.21 環署水字第 0073671 號令發布。

掩埋場 MW-2 歷年之地下水水質與監測標準及管制標準比較

分析項目	單位	監測基準	管制標準	92年 第1季	92年 第2季	92年 第3季	92年 第4季	93年 第1季	93年 第2季	93年 第3季	93年 第4季
水溫	℃	*	*	25.8	26.4	26.9	26.6	26	26.8	28.6	27.4
pH值	-	*	*	7.4	7.4	7.38	7.45	7.59	7.42	7.9	6.98
濁度	NTU	*	*	9.35	10.1	6.77	35.5	74.94	31.96	50.9	6.3
導電度	µmho/cm	*	*	28330	29820	37060	24380	24850	30170	14400	15400
總溶解固體	mg/L	1250	*	22644	24744	26823	23739	23053	22483	9838	6549
總硬度	mg/L	750	*	3118	721	1062	1721	3464	3172	1370	558
氯鹽	mg/L	625	*	10539	9844	12141	10917	11311	10803	3629	1900
總餘氯	mg/L	*	*	1	0.25	0.56	0.27	0.28	0.04	0.25	0.1
硫酸鹽	mg/L	625	*	1367	1644	1345	1969	400	165.9	1741	2627
硫化物	mg/L	*	*	<0.011	<0.011	<0.011	0.04	0.04	0.01	<0.005	<0.005
氨氮	mg/L	0.25	*	4.58	5.82	2.93	1.7	0.8	5.13	10.78	6.18
亞硝酸鹽氮	mg/L	*	10	<0.01	0	0	0	<0.001	<0.001	<0.001	0.017
硝酸鹽氮	mg/L	25	100	3.88	1.22	2.39	0.23	0.2	0.88	1.08	3.33
無機氮含量	mg/L	*	*	-	-	-	-	-	-	-	-
總含氮量	mg/L	*	*	-	-	-	-	-	-	-	-
氯鹽	mg/L	*	*	1.02	0.78	0.79	0.87	0.03	0.97	11.66	12.66
鎘	mg/L	0.025	0.05	<0.0038	<0.0048	<0.0057	<0.0057	<0.0057	<0.0002	<0.0002	0.0044
鎘	mg/L	0.25	0.5	0.009	0.027	<0.0056	0.004	0.005	<0.020	<0.020	<0.020
銅	mg/L	5	10	<0.0045	<0.0030	<0.0066	0.008	0.001	<0.001	<0.001	<0.001
鎳	mg/L	*	1	<0.0040	0.011	<0.0062	0.004	0.002	<0.002	<0.002	<0.002
鉛	mg/L	0.25	0.5	<0.0087	0.028	<0.0196	<0.0196	0.006	<0.0196	0.0044	0.0067
鋅	mg/L	25	50	0.052	0.118	0.04	0.011	<0.003	<0.003	0.0622	0.0689
汞	mg/L	*	0.02	<0.0003	<0.0003	<0.0002	<0.0002	<0.0002	<0.0002	0.0007	0.0018
砷	mg/L	0.25	0.5	<0.0312	<0.0115	<0.0031	0.034	0.028	0.027	<0.0031	0.0867
鐵	mg/L	1.5	*	<0.067	0.041	<0.0088	0.014	<0.008	0.014	0.0244	0.0467
錳	mg/L	0.25	*	0.014	1.596	1.54	1.14	2.213	2.211	0.5756	0.5511
油脂	mg/L	*	*	2.56	1.11	1	0.44	7.44	1.33	5.61	0.4
總有機碳(TOC)	mg/L	10	*	4.08	4.08	5.07	5.37	5.07	6.14	6.28	6.71
總酚	mg/L	*	0.14	0.1	0.0005	0.3	0.1	0.1	1.9	0.0245	0.0031
2,4,5-三氯酚	mg/L	*	*	-	-	-	-	-	-	-	-
2,4,6-三氯酚	mg/L	*	*	-	-	-	-	-	-	-	-
五氯酚	mg/L	*	*	-	-	-	-	-	-	-	-
苯	mg/L	*	0.05	<0.00002	<0.00004	<0.00003	<0.00003	<0.00003	<0.00003	<0.0010	<0.0010
甲苯	mg/L	*	10	<0.00006	<0.00002	<0.00005	<0.00005	<0.00005	<0.00005	<0.0010	<0.0010
二甲苯	mg/L	*	*	<0.00003	<0.00006	<0.00005	<0.00005	<0.00005	<0.00005	<0.0010	<0.0010
乙苯	mg/L	*	*	<0.00003	<0.00003	<0.00004	<0.00004	<0.00004	<0.00004	<0.0010	<0.0010
氯苯	mg/L	*	1	-	-	-	-	-	-	-	-
1,4-二氯苯	mg/L	*	0.75	-	-	-	-	-	-	-	-
萘	mg/L	*	0.4	-	-	-	-	-	-	-	-
氯甲烷	mg/L	*	0.3	-	-	-	-	-	-	-	-
二氯甲烷	mg/L	*	*	-	-	-	-	-	-	-	-
氯仿	mg/L	*	1	-	-	-	-	-	-	-	-
1,1-二氯乙烷	mg/L	*	8.5	-	-	-	-	-	-	-	-
1,2-二氯乙烷	mg/L	*	0.05	-	-	-	-	-	-	-	-
1,1,2-三氯乙烷	mg/L	*	*	-	-	-	-	-	-	-	-
氯乙烯	mg/L	*	0.02	<0.00001	<0.00003	<0.0001	<0.0001	<0.0001	<0.0001	<0.0010	<0.0010
1,1-二氯乙烯	mg/L	*	0.07	-	-	-	-	-	-	-	-
順-1,2-二氯乙烯	mg/L	*	0.7	-	-	-	-	-	-	-	-
反-1,2-二氯乙烯	mg/L	*	1	-	-	-	-	-	-	-	-
三氯乙烯	mg/L	*	0.05	-	-	-	-	-	-	-	-
四氯乙烯	mg/L	*	0.05	-	-	-	-	-	-	-	-
四氯化碳	mg/L	*	0.05	-	-	-	-	-	-	-	-
氰化物	mg/L	*	*	-	-	-	-	-	-	-	-
甲基第三丁基醚	mg/L	*	*	-	-	-	-	-	-	-	-
甲醛	mg/L	*	*	-	-	-	-	-	-	-	-
1,2-二氯苯	mg/L	*	*	-	-	-	-	-	-	-	-
3,3'-二氯聯苯胺	mg/L	*	*	-	-	-	-	-	-	-	-
1,1,1-三氯乙烷	mg/L	*	*	-	-	-	-	-	-	-	-
柴油總碳氫化合物	mg/L	*	*	-	-	-	-	-	-	-	-

註：1.「*」表示法規尚未規定，“-”表示並無監測

2.若低於方法偵測極限之測定值以「ND」表示，若高於方法偵測極限(MDL)但低於檢量線最低點濃度時，以『<檢測報告最低位數單位值』表示

3.第二類地下水污染管制標準法源：90.11.21 環署水字第 0073680 號令發布。

4.第二類地下水污染監測標準法源：90.11.21 環署水字第 0073671 號令發布。

掩埋場 MW-2 歷年之地下水水質與監測標準及管制標準比較

分析項目	單位	監測基準	管制標準	94年 第1季	94年 第2季	94年 第3季	94年 第4季	95年 第1季	95年 第2季	95年 第3季	95年 第4季
水溫	℃	*	*	20	18.3	21.3	27.1	27.3	27.2	27.9	27.5
pH值	-	*	*	7.31	7.41	7.46	7.88	7.85	7.83	7.37	7.37
濁度	NTU	*	*	31.82	63.16	34	29.06	88	29.3	80	84.4
導電度	μmho/cm	*	*	1232	801	821	482	14730	7800	4300	5610
總溶解固體	mg/L	1250	*	2209	11436	6611	5154	5696	6063	5277	5836
總硬度	mg/L	750	*	549	1858	1132	612	776	755	219	852
氯鹽	mg/L	625	*	856	4496	2661	2886	2407	235	1911	1662
總餘氯	mg/L	*	*	0.21	0.38	0.18	<0.1	0.18	0.34	0.91	0.19
硫酸鹽	mg/L	625	*	95	615	340	888	600	68	902	525
硫化物	mg/L	*	*	0.01	0.03	0.04	<0.005	0.01	0.02	<0.006	0.06
氨氮	mg/L	0.25	*	6.16	6.71	5.92	10.3	3.37	3.22	2.343	2.41
亞硝酸鹽氮	mg/L	*	10	0.002	0.006	0.00039	15.7	7.31	0.71	3.22	10.87
硝酸鹽氮	mg/L	25	100	0.1	1.13	0.96	<0.1	5.75	<0.01	<0.01	ND
無機氯含量	mg/L	*	*	-	-	-	-	-	-	-	-
總含氯量	mg/L	*	*	-	-	-	-	-	-	-	-
氯鹽	mg/L	*	*	0.14	0.26	0.223	7.77	1.78	1.98	1.24	1.91
鎘	mg/L	0.025	0.05	<0.0002	<0.0002	<0.0002	<0.0057	0.01	0.0056	0.0027	0.0022
鉻	mg/L	0.25	0.5	0.0111	<0.0020	<0.001	<0.0059	0.0167	0.0078	0.0081	0.0044
銅	mg/L	5	10	<0.001	<0.001	<0.001	<0.0065	0.0078	0.0067	0.0036	0.0078
鎳	mg/L	*	1	<0.002	<0.002	0.0044	<0.0061	0.0167	0.02	0.0108	0.0111
鉛	mg/L	0.25	0.5	<0.001	<0.001	<0.001	<0.0195	0.0667	0.0844	0.054	0.0056
鋅	mg/L	25	50	0.08	0.0711	0.0756	0.04	0.0989	0.0789	0.0702	0.0778
汞	mg/L	*	0.02	<0.0006	<0.0006	0.0008	0.0007	0.0009	<0.0005	0.0007	0.0013
砷	mg/L	0.25	0.5	0.0578	0.0244	0.0328	0.0094	0.0611	0.1333	0.0945	0.0578
鐵	mg/L	1.5	*	<0.0010	0.0022	0.0133	<0.0088	0.1489	0.0767	0.0108	0.0644
錳	mg/L	0.25	*	0.5511	0.8689	1.0289	1.542	0.7478	0.6767	1.3995	0.7756
油脂	mg/L	*	*	0.12	0.11	1.33	<0.1	0.1	0.3	0.7	ND
總有機碳(TOC)	mg/L	10	*	6.19	5.55	6.82	3.31	3.45	2.02	2.34	2.18
總酚	mg/L	*	0.14	<0.001	0.0123	0.0049	0.0144	0.0017	<0.001	0.0009	ND
2,4,5-三氯酚	mg/L	*	*	-	-	-	-	-	-	-	-
2,4,6-三氯酚	mg/L	*	*	-	-	-	-	-	-	-	-
五氯酚	mg/L	*	*	-	-	-	-	-	-	-	-
苯	mg/L	*	0.05	<0.0010	<0.0010	<0.0010	<0.0010	<0.0018	<0.0018	<0.0018	ND
甲苯	mg/L	*	10	<0.0010	<0.0010	<0.0010	<0.0010	<0.0022	<0.0022	<0.0022	ND
二甲苯	mg/L	*	*	<0.0020	<0.0020	<0.0020	<0.0020	<0.0054	<0.0054	<0.0054	ND
乙苯	mg/L	*	*	<0.0010	<0.0010	<0.0010	<0.0010	<0.0010	<0.0010	<0.0010	ND
氯苯	mg/L	*	1	-	-	-	-	-	-	-	-
1,4-二氯苯	mg/L	*	0.75	-	-	-	-	-	-	-	-
萘	mg/L	*	0.4	-	-	-	-	-	-	-	-
氯甲烷	mg/L	*	0.3	-	-	-	-	-	-	-	-
二氯甲烷	mg/L	*	*	-	-	-	-	-	-	-	-
氯仿	mg/L	*	1	-	-	-	-	-	-	-	-
1,1-二氯乙烷	mg/L	*	8.5	-	-	-	-	-	-	-	-
1,2-二氯乙烷	mg/L	*	0.05	-	-	-	-	-	-	-	-
1,1,2-三氯乙烷	mg/L	*	*	-	-	-	-	-	-	-	-
氯乙烯	mg/L	*	0.02	<0.0010	<0.0010	<0.0010	<0.0010	<0.0019	<0.0016	<0.0016	ND
1,1-二氯乙烯	mg/L	*	0.07	-	-	-	-	-	-	-	-
順-1,2-二氯乙烯	mg/L	*	0.7	-	-	-	-	-	-	-	-
反-1,2-二氯乙烯	mg/L	*	1	-	-	-	-	-	-	-	-
三氯乙烯	mg/L	*	0.05	-	-	-	-	-	-	-	-
四氯乙烯	mg/L	*	0.05	-	-	-	-	-	-	-	-
四氯化碳	mg/L	*	0.05	-	-	-	-	-	-	-	-
氰化物	mg/L	*	*	-	-	-	-	-	-	-	-
甲基第三丁基醚	mg/L	*	*	-	-	-	-	-	-	-	-
甲醛	mg/L	*	*	-	-	-	-	-	-	-	-
1,2-二氯苯	mg/L	*	*	-	-	-	-	-	-	-	-
3,3'-二氯聯苯胺	mg/L	*	*	-	-	-	-	-	-	-	-
1,1,1-三氯乙烷	mg/L	*	*	-	-	-	-	-	-	-	-
柴油總碳氫化合物	mg/L	*	*	-	-	-	-	-	-	-	-

註：1.「*」表示法規尚未規定，「-」表示並無監測

2.若低於方法偵測極限之測定值以「ND」表示，若高於方法偵測極限(MDL)但低於檢量線最低點濃度時，以『<檢測報告最低位數單位值』表示

3.第二類地下水污染管制標準法源：90.11.21 環署水字第 0073680 號令發布。

4.第二類地下水污染監測標準法源：90.11.21 環署水字第 0073671 號令發布。

掩埋場 MW-2 歷年之地下水水質與監測標準及管制標準比較

分析項目	單位	監測基準	管制標準	96年 第1季	96年 第2季	96年 第3季	96年 第4季	97年 第1季	97年 第2季	97年 第3季	97年 第4季
水溫	℃	*	*	23.2	27.1	24.5	23.9	23.8	23.5	25.7	27.8
pH值	-	*	*	7.66	7.64	7.33	7.52	7.48	7.35	7.31	7.42
濁度	NTU	*	*	62	62	71.7	7.2	27.4	20.3	21.1	11.5
導電度	μmho/cm	*	*	4270	3230	2380	2080	3690	3770	2920	5020
總溶解固體	mg/L	1250	*	5691	4539	4601	2199	3079	3453	2132	3288
總硬度	mg/L	750	*	809	810	884	656	970	977	387	783
氯鹽	mg/L	625	*	1830	1473	1413	153	1041	1181	590	1003
總餘氯	mg/L	*	*	0.34	0.08	0.11	0.08	ND	0.04	ND	0.09
硫酸鹽	mg/L	625	*	817	949	1048	445	750	875	418	732.5
硫化物	mg/L	*	*	<0.02	0.03	0.35	ND	0.03	<0.02	ND	0.89
氨氮	mg/L	0.25	*	26.7	18.19	14.96	0.05	1.789	1.46	4.75	7.6
亞硝酸鹽氮	mg/L	*	10	12.33	ND	11.82	0.01	0.04	0.007	0.055	0.046
硝酸鹽氮	mg/L	25	100	ND	ND	0.13	1.09	0.62	0.22	0.46	3.06
無機氮含量	mg/L	*	*	-	-	-	-	-	-	-	-
總含氮量	mg/L	*	*	-	-	-	-	-	-	-	-
氯鹽	mg/L	*	*	2.16	2.65	2.65	0.87	1.01	0.73	0.69	1.13
鎘	mg/L	0.025	0.05	ND	0.021	0.0033	ND	ND	ND	0.0004	0.0018
鉻	mg/L	0.25	0.5	ND	0.0386	0.0078	ND	ND	ND	0.0136	0.01
銅	mg/L	5	10	ND	0.0498	0.0033	ND	0.0002	0.0044	ND	ND
鎳	mg/L	*	1	ND	0.0014	ND	ND	0.0002	ND	0.0018	0.0062
鉛	mg/L	0.25	0.5	ND	ND	0.01	ND	ND	ND	0.005	0.0153
鋅	mg/L	25	50	0.0749	0.0577	0.0778	0.0344	0.0009	0.0267	0.0151	0.0118
汞	mg/L	*	0.02	0.002	0.0047	<0.0009	<0.0009	<0.0009	<0.0009	ND	ND
砷	mg/L	0.25	0.5	ND	0.0228	0.0156	0.0017	0.0204	0.0041	0.0036	0.0234
鐵	mg/L	1.5	*	ND	0.1152	0.0633	0.0089	ND	ND	ND	ND
錳	mg/L	0.25	*	0.6478	0.8485	0.7822	0.0645	0.0787	0.8656	0.1013	0.2009
油脂	mg/L	*	*	0.3	1.2	0.85	0.6	0.1	0.4	0.9	0.9
總有機碳(TOC)	mg/L	10	*	2.35	2.68	7.6	3.2	6.4	7.64	5.68	5
總酚	mg/L	*	0.14	0.0028	0.0009	0.0024	0.0004	0.003	0.0013	0.007	0.08
2,4,5-三氯酚	mg/L	*	*	-	-	-	-	-	-	-	-
2,4,6-三氯酚	mg/L	*	*	-	-	-	-	-	-	-	-
五氯酚	mg/L	*	*	-	-	-	-	-	-	-	-
苯	mg/L	*	0.05	ND	ND	ND	ND	ND	ND	ND	0.0238
甲苯	mg/L	*	10	ND	ND	ND	ND	ND	ND	ND	ND
二甲苯	mg/L	*	*	ND	ND	ND	ND	ND	ND	ND	ND
乙苯	mg/L	*	*	ND	ND	ND	ND	ND	ND	ND	0.0009
氯苯	mg/L	*	1	-	-	-	-	-	-	-	-
1,4-二氯苯	mg/L	*	0.75	-	-	-	-	-	-	-	-
萘	mg/L	*	0.4	-	-	-	-	-	-	-	-
氯甲烷	mg/L	*	0.3	-	-	-	-	-	-	-	-
二氯甲烷	mg/L	*	*	-	-	-	-	-	-	-	-
氯仿	mg/L	*	1	-	-	-	-	-	-	-	-
1,1-二氯乙烷	mg/L	*	8.5	-	-	-	-	-	-	-	-
1,2-二氯乙烷	mg/L	*	0.05	-	-	-	-	-	-	-	-
1,1,2-三氯乙烷	mg/L	*	*	-	-	-	-	-	-	-	-
氯乙烯	mg/L	*	0.02	ND	ND	ND	ND	ND	ND	ND	ND
1,1-二氯乙烯	mg/L	*	0.07	-	-	-	-	-	-	-	-
順-1,2-二氯乙烯	mg/L	*	0.7	-	-	-	-	-	-	-	-
反-1,2-二氯乙烯	mg/L	*	1	-	-	-	-	-	-	-	-
三氯乙烯	mg/L	*	0.05	-	-	-	-	-	-	-	-
四氯乙烯	mg/L	*	0.05	-	-	-	-	-	-	-	-
四氯化碳	mg/L	*	0.05	-	-	-	-	-	-	-	-
氰化物	mg/L	*	*	-	-	-	-	-	-	-	-
甲基第三丁基醚	mg/L	*	*	-	-	-	-	-	-	-	-
甲醛	mg/L	*	*	-	-	-	-	-	-	-	-
1,2-二氯苯	mg/L	*	*	-	-	-	-	-	-	-	-
3,3'-二氯聯苯胺	mg/L	*	*	-	-	-	-	-	-	-	-
1,1,1-三氯乙烷	mg/L	*	*	-	-	-	-	-	-	-	-
柴油總碳氫化合物	mg/L	*	*	-	-	-	-	-	-	-	-

註：1.「*」表示法規尚未規定，「-」表示並無監測

2.若低於方法偵測極限之測定值以「ND」表示，若高於方法偵測極限(MDL)但低於檢量線最低點濃度時，以『<檢測報告最低位數單位值』表示

3.第二類地下水污染管制標準法源：90.11.21 環署水字第 0073680 號令發布。

4.第二類地下水污染監測標準法源：90.11.21 環署水字第 0073671 號令發布。

掩埋場 MW-2 歷年之地下水水質與監測標準及管制標準比較

分析項目	單位	監測基準	管制標準	98年 第1季	98年 第2季	98年 第3季	98年 第4季	99年 第1季	99年 第2季	99年 第3季	99年 第4季
水溫	℃	*	*	27.2	27.8	28.5	27.9	28.1	28.2	29	27.3
pH值	-	*	*	7.5	7.59	7.6	7.7	7.6	7.7	7.7	7.5
濁度	NTU	*	*	14.9	36.4	16	18	30	31	31	55
導電度	μmho/cm	*	*	7430	6870	6830	7160	6800	6810	5780	6690
總溶解固體	mg/L	1250	*	4789	4245	4060	4520	4160	4120	3480	4020
總硬度	mg/L	750	*	1275	868	481	708	518	556	612	851
氯鹽	mg/L	625	*	1664	1453	609	1530	1500	1700	1190	1390
總餘氯	mg/L	*	*	0.04	0.06	<0.02	0.03	0.05	0.04	0.03	0.03
硫酸鹽	mg/L	625	*	661.2	863.5	579	768	538	534	514	684
硫化物	mg/L	*	*			ND<0.01	ND<0.01	ND<0.01	ND<0.01	ND<0.01	ND<0.01
氨氮	mg/L	0.25	*	3.01	1.9	21	23.4	22.7	20.1	15.7	16.4
亞硝酸鹽氮	mg/L	*	10	0.018	0.01	0.01	<0.01	<0.01	<0.01	<0.01	<0.01
硝酸鹽氮	mg/L	25	100	1.15	0.99	0.04	0.02	ND<0.01	0.02	0.02	0.01
無機氮含量	mg/L	*	*	-	-	-	-	-	-	-	-
總含氮量	mg/L	*	*	-	-	22.2	37.6	23.9	20.5	16.7	17.7
氯鹽	mg/L	*	*	1.62	0.87	1.68	1.81	1.88	2.29	2.42	2.07
鎘	mg/L	0.025	0.05	0.0013	N.D.	ND<0.001	ND<0.001	ND<0.001	ND<0.001	ND<0.001	ND<0.001
鉻	mg/L	0.25	0.5	0.0143	0.0019	ND<0.004	ND<0.004	ND<0.003	ND<0.003	ND<0.003	ND<0.003
銅	mg/L	5	10	N.D.	0.0005	ND<0.004	ND<0.004	ND<0.004	ND<0.004	ND<0.004	ND<0.004
鎳	mg/L	*	1	0.0054	0.0053	0.006	0.015	<0.02	ND<0.004	<0.02	<0.020
鉛	mg/L	0.25	0.5	0.0195	0.0007	ND<0.005	ND<0.005	ND<0.004	ND<0.004	ND<0.004	ND<0.004
鋅	mg/L	25	50	0.0146	0.0703	0.028	0.02	<0.02	<0.02	<0.02	<0.020
汞	mg/L	*	0.02	-	-	ND<0.0003	ND<0.0003	ND<0.0002	ND<0.0002	ND<0.0002	ND<0.0002
砷	mg/L	0.25	0.5	0.0292	0.0064	0.0139	0.014	0.014	0.0116	0.0104	0.0099
鐵	mg/L	1.5	*	0.0019	0.0244	0.09	0.05	<0.1	0.266	0.163	0.363
錳	mg/L	0.25	*	0.1923	0.5054	0.412	0.395	0.384	0.366	0.366	1.06
油脂	mg/L	*	*	1	0	<1.0	<1.0	<1.0	<1.0	<1.0	<1.0
總有機碳(TOC)	mg/L	10	*	3.52	8.4	1.8	3.3	4	3.8	2.9	5.7
總酚	mg/L	*	0.14	9.5	N.D.	ND<0.0008	ND<0.0008	ND<0.0009	ND<0.00009	ND<0.00009	ND<0.00009
2,4,5-三氯酚	mg/L	*	*	-	-	-	-	-	-	-	-
2,4,6-三氯酚	mg/L	*	*	-	-	-	-	-	-	-	-
五氯酚	mg/L	*	*	-	-	-	-	-	-	-	-
苯	mg/L	*	0.05	-	-	ND<0.00061	ND<0.00061	ND<0.00061	ND<0.00061	ND<0.00061	ND<0.00061
甲苯	mg/L	*	10	-	-	ND<0.00064	ND<0.00064	ND<0.00068	0.0008	ND<0.00068	ND<0.00068
二甲苯	mg/L	*	100	-	-	ND<0.00159	ND<0.00159	ND<0.00164	ND<0.00164	ND<0.00164	ND<0.00164
乙苯	mg/L	*	7	-	-	ND<0.00055	ND<0.00055	ND<0.00059	ND<0.00059	ND<0.00059	ND<0.00059
氯苯	mg/L	*	1	-	-	-	-	-	-	-	-
1,4-二氯苯	mg/L	*	0.75	-	-	-	-	-	-	-	-
萘	mg/L	*	0.4	-	-	-	-	-	-	-	-
氯甲烷	mg/L	*	0.3	-	-	-	-	-	-	-	-
二氯甲烷	mg/L	*	0.05	-	-	-	-	-	-	-	-
氯仿	mg/L	*	1	-	-	-	-	-	-	-	-
1,1-二氯乙烷	mg/L	*	8.5	-	-	-	-	-	-	-	-
1,2-二氯乙烷	mg/L	*	0.05	-	-	-	-	-	-	-	-
1,1,2-三氯乙烷	mg/L	*	0.05	-	-	-	-	-	-	-	-
氯乙烯	mg/L	*	0.02	-	-	0.00064	ND<0.00058	ND<0.00069	ND<0.00069	ND<0.00069	ND<0.00069
1,1-二氯乙烯	mg/L	*	0.07	-	-	-	-	-	-	-	-
順-1,2-二氯乙烯	mg/L	*	0.7	-	-	-	-	-	-	-	-
反-1,2-二氯乙烯	mg/L	*	1	-	-	-	-	-	-	-	-
三氯乙烯	mg/L	*	0.05	-	-	-	-	-	-	-	-
四氯乙烯	mg/L	*	0.05	-	-	-	-	-	-	-	-
四氯化碳	mg/L	*	0.05	-	-	-	-	-	-	-	-
氟化物	mg/L	*	0.5	-	-	-	-	-	-	-	-
甲基第三丁基醚	mg/L	*	*	-	-	-	-	-	-	-	-
甲醛	mg/L	*	*	-	-	-	-	-	-	-	-
1,2-二氯苯	mg/L	*	*	-	-	-	-	-	-	-	-
3,3'-二氯聯苯胺	mg/L	*	*	-	-	-	-	-	-	-	-
1,1,1-三氯乙烷	mg/L	*	*	-	-	-	-	-	-	-	-
柴油總碳氫化合物	mg/L	*	10	-	-	-	-	-	-	-	-

註：1.「*」表示法規尚未規定，“-”表示並無監測

2.若低於方法偵測極限之測定值以「ND」表示，若高於方法偵測極限(MDL)但低於檢量線最低點濃度時，以『<檢測報告最低位數單位值』表示

3.第二類地下水污染管制標準法源：98.1.15 環署土字第 0980003647 號令發布。

4.第二類地下水污染監測標準法源：90.11.21 環署水字第 0073671 號令發布。

掩埋場 MW-2 歷年之地下水水質與監測標準及管制標準比較

分析項目	單位	監測基準	管制標準	100年 第1季	100年 第2季	100年 第3季	100年 第4季	101年 第1季	101年 第2季
水溫	℃	*	*	27.4	27.4	28.4	28.2	26.3	28.7
pH值	-	*	*	7.2	7.4	7.4	7.5	7.6	7.6
濁度	NTU	*	*	32	22	16	3.2	39	4.2
導電度	μmho/cm	*	*	6510	9250	9780	11200	6400	5990
總溶解固體	mg/L	1250	*	5130	5420	2570	4800	4010	4010
總硬度	mg/L	750	*	1050	871	481	705	498	401
氯鹽	mg/L	625	*	2270	2010	944	195	1420	1170
總餘氯	mg/L	*	*	N.D.	ND	ND	ND	0.26	0.07
硫酸鹽	mg/L	625	*	753	830	358	670	490	474
硫化物	mg/L	*	*	0.03	ND	ND	ND	ND	ND
氨氮	mg/L	0.25	*	14.5	15	1.95	8.27	8.39	12.3
亞硝酸鹽氮	mg/L	*	10	<0.01	<0.01(0.0007)	<0.01(0.0007)	ND	<0.01(0.003)	<0.01(0.002)
硝酸鹽氮	mg/L	25	100	0.07	0.06	0.23	0.84	<0.05(0.04)	<0.05(0.02)
無機氮含量	mg/L	*	*	14.5878	15.0311	2.1838	9.1091	8.433	12.322
總含氮量	mg/L	*	*	16.3	15.6	5.54	9.76	9.34	12.5
氯鹽	mg/L	*	*	2.15	2	1.59	2.26	2.54	2.57
鎘	mg/L	0.025	0.05	0.008	0.013	ND	ND	ND	ND
鉻	mg/L	0.25	0.5	N.D.	ND	ND	ND	ND	<0.020(0.004)
銅	mg/L	5	10	0.03	ND	ND	ND	ND	<0.020(0.006)
鎳	mg/L	*	1	N.D.	0.43	ND	ND	<0.020(0.005)	<0.020(0.006)
鉛	mg/L	0.25	0.5	N.D.	ND	ND	ND	ND	<0.020(0.007)
鋅	mg/L	25	50	N.D.	ND	0.01	0.01	<0.020(0.016)	0.024
汞	mg/L	*	0.02	N.D.	ND	ND	ND	ND	ND
砷	mg/L	0.25	0.5	0.0145	0.0167	0.0137	0.0123	0.0092	0.0105
鐵	mg/L	1.5	*	2.57	2.34	2.53	0.88	0.127	<0.100(0.054)
錳	mg/L	0.25	*	0.7	0.55	0.52	0.38	0.293	0.237
油脂	mg/L	*	*	0.5	ND	1	1	<1.0	<1.0
總有機碳(TOC)	mg/L	10	*	6.5	6.8	3.3	8.5	5.1	2.1
總酚	mg/L	*	0.14	0.0157	0.0397	0.0105	ND	ND	ND
2,4,5-三氯酚	mg/L	*	*	-	-	-	-	-	-
2,4,6-三氯酚	mg/L	*	*	-	-	-	-	-	-
五氯酚	mg/L	*	*	-	-	-	-	-	-
苯	mg/L	*	0.05	N.D.	ND	ND	ND	ND	ND
甲苯	mg/L	*	10	N.D.	ND	ND	ND	ND	ND
二甲苯	mg/L	*	100	N.D.	ND	ND	ND	ND	ND
乙苯	mg/L	*	7	N.D.	ND	ND	ND	ND	ND
氯苯	mg/L	*	1	N.D.	ND	ND	ND	ND	ND
1,4-二氯苯	mg/L	*	0.75	N.D.	ND	ND	ND	ND	ND
萘	mg/L	*	0.4	N.D.	ND	ND	ND	ND	ND
氯甲烷	mg/L	*	0.3	N.D.	ND	ND	ND	ND	ND
二氯甲烷	mg/L	*	0.05	N.D.	ND	ND	ND	ND	ND
氯仿	mg/L	*	1	N.D.	ND	ND	ND	ND	ND
1,1-二氯乙烷	mg/L	*	8.5	N.D.	ND	ND	ND	ND	ND
1,2-二氯乙烷	mg/L	*	0.05	N.D.	ND	ND	ND	ND	ND
1,1,2-三氯乙烷	mg/L	*	0.05	N.D.	ND	ND	ND	ND	ND
氯乙烯	mg/L	*	0.02	N.D.	ND	ND	ND	ND	ND
1,1-二氯乙烯	mg/L	*	0.07	N.D.	ND	ND	ND	ND	ND
順-1,2-二氯乙烯	mg/L	*	0.7	N.D.	ND	ND	ND	ND	ND
反-1,2-二氯乙烯	mg/L	*	1	N.D.	ND	ND	ND	ND	ND
三氯乙烯	mg/L	*	0.05	N.D.	ND	<0.002(0.00044)	ND	ND	ND
四氯乙烯	mg/L	*	0.05	N.D.	ND	ND	ND	ND	ND
四氯化碳	mg/L	*	0.05	N.D.	ND	ND	ND	ND	ND
氰化物	mg/L	*	0.5	N.D.	ND	ND	ND	<0.01(0.002)	ND
甲基第三丁基醚	mg/L	*	*	N.D.	ND	ND	ND	ND	0.00065
甲醛	mg/L	*	*	0.054	ND	ND	ND	<1.00	<1.00
1,2-二氯苯	mg/L	*	*	-	-	-	-	-	-
3,3'-二氯聯苯胺	mg/L	*	*	-	-	-	-	-	-
1,1,1-三氯乙烷	mg/L	*	*	-	-	-	-	-	-
柴油總碳氫化合物	mg/L	*	10	N.D.	0.174	0.035	ND	<0.500	<0.500

註：1.「*」表示法規尚未規定，「-」表示並無監測

2.若低於方法偵測極限之測定值以「ND」表示，若高於方法偵測極限(MDL)但低於檢量線最低點濃度時，以『<檢測報告最低位數單位值』表示

3.第二類地下水污染管制標準法源：98.1.15 環署土字第 0980003647 號令發布。

4.第二類地下水污染監測標準法源：90.11.21 環署水字第 0073671 號令發布。

掩埋場 MW-2 歷年之地下水水質與監測標準及管制標準比較

分析項目	單位	監測基準	管制標準	101 年 第 3 季	101 年 第 4 季	102 年 第 1 季	102 年 第 2 季	102 年 第 3 季	102 年 第 4 季
水溫	℃	*	*	28.5	27.4	25.9	26.9	27.3	27.8
pH 值	-	*	*	7.4	7.6	7.4	7.6	7.6	7.4
濁度	NTU	*	*	11	14	17	26	5.6	5.4
導電度	μmho/cm	*	*	2170	5180	4500	5820	5700	1200
總溶解固體	mg/L	1250	*	1850	3300	3020	3360	3060	688
總硬度	mg/L	750	*	311	550	516	748	608	255
氯鹽	mg/L	625	*	554	974	1140	1270	315	154
總銨氮	mg/L	*	*	0.23	0.18	0.19	0.07	0.03	<0.01
硫酸鹽	mg/L	625	*	228	524	570	607	248	98.3
硫化物	mg/L	*	*	ND	<0.020	ND	ND	ND	ND
氨氮	mg/L	0.25	*	2.95	12.4	22.6	14.5	5.38	1.73
亞硝酸鹽氮	mg/L	*	10	<0.01	0.01	<0.01	0.01	<0.01	<0.01
硝酸鹽氮	mg/L	25	100	N.D	0.59	ND	0.05	ND	0.04
無機氮含量	mg/L	*	*	2.96	13	22.6	14.6	5.39	1.77
總含氮量	mg/L	*	*	7.95	19.2	24	15.4	9.35	2.32
氯鹽	mg/L	*	*	1.46	2.62	2.1	1.85	2.47	1.96
鎘	mg/L	0.025	0.05	ND	ND	ND	ND	ND	<0.0060
鉻	mg/L	0.25	0.5	ND	<0.050	<0.050	<0.040	ND	ND
銅	mg/L	5	10	ND	ND	ND	ND	<0.022	ND
鎳	mg/L	*	1	ND	ND	ND	<0.050	ND	ND
鉛	mg/L	0.25	0.5	ND	ND	ND	ND	ND	<0.050
鋅	mg/L	25	50	0.12	0.11	0.04	0.05	0.04	0.06
汞	mg/L	*	0.02	<0.00037	ND	<0.00033	<0.00033	ND	ND
砷	mg/L	0.25	0.5	0.0077	0.018	0.0175	0.0143	0.0027	0.0046
鐵	mg/L	1.5	*	0.55	1.09	2.84	4.21	0.44	<0.070
錳	mg/L	0.25	*	0.04	0.3	0.44	0.66	0.28	0.11
油脂	mg/L	*	*	0.7	0.6	0.5	ND	0.7	ND
總有機碳(TOC)	mg/L	10	*	2.7	4.2	4.4	2.6	2.2	3.3
總酚	mg/L	*	0.14	ND	<0.0050	<0.0050	ND	<0.0050	<0.0050
2,4,5-三氯酚	mg/L	*	*	-	-	-	-	-	-
2,4,6-三氯酚	mg/L	*	*	-	-	-	-	-	-
五氯酚	mg/L	*	*	-	-	-	-	-	-
苯	mg/L	*	0.05	ND	ND	ND	<0.00100	ND	ND
甲苯	mg/L	*	10	ND	ND	ND	ND	ND	ND
二甲苯	mg/L	*	100	ND	ND	ND	ND	ND	ND
乙苯	mg/L	*	7	ND	ND	ND	ND	ND	ND
氯苯	mg/L	*	1	ND	ND	ND	ND	ND	ND
1,4-二氯苯	mg/L	*	0.75	ND	ND	ND	ND	ND	ND
萘	mg/L	*	0.4	ND	ND	ND	ND	ND	ND
氯甲烷	mg/L	*	0.3	ND	ND	ND	ND	ND	ND
二氯甲烷	mg/L	*	0.05	ND	<0.00200	ND	ND	ND	ND
氯仿	mg/L	*	1	ND	ND	ND	ND	ND	ND
1,1-二氯乙烷	mg/L	*	8.5	ND	ND	ND	ND	ND	ND
1,2-二氯乙烷	mg/L	*	0.05	ND	ND	ND	ND	ND	ND
1,1,2-三氯乙烷	mg/L	*	0.05	ND	ND	ND	ND	ND	ND
氯乙烯	mg/L	*	0.02	ND	ND	ND	ND	ND	ND
1,1-二氯乙烯	mg/L	*	0.07	ND	ND	ND	ND	ND	ND
順-1,2-二氯乙烯	mg/L	*	0.7	ND	ND	ND	ND	ND	ND
反-1,2-二氯乙烯	mg/L	*	1	ND	ND	ND	ND	ND	ND
三氯乙烯	mg/L	*	0.05	ND	ND	ND	ND	ND	ND
四氯乙烯	mg/L	*	0.05	ND	ND	ND	ND	ND	ND
四氯化碳	mg/L	*	0.05	ND	ND	ND	ND	ND	ND
氰化物	mg/L	*	0.5	ND	<0.0020	<0.0020	ND	ND	ND
甲基第三丁基醚	mg/L	*	*	ND	<0.00200	<0.00100	<0.00100	ND	ND
甲醛	mg/L	*	*	<1.00	<0.0290	0.00711	0.00442	0.0117	0.00418
1,2-二氯苯	mg/L	*	*	-	-	-	-	-	-
3,3'-二氯聯苯胺	mg/L	*	*	-	-	-	-	-	-
1,1,1-三氯乙烷	mg/L	*	*	-	-	-	-	-	-
柴油總碳氫化合物	mg/L	*	10	<0.500	ND	ND	ND	ND	ND

註：1.「*」表示法規尚未規定，“-”表示並無監測

2.若低於方法偵測極限之測定值以「ND」表示，若高於方法偵測極限(MDL)但低於檢量線最低點濃度時，以『<檢測報告最低位數單位值』表示

3.第二類地下水污染管制標準法源：98.1.15 環署土字第 0980003647 號令發布。

4.第二類地下水污染監測標準法源：90.11.21 環署水字第 0073671 號令發布。

掩埋場 MW-2 歷年之地下水水質與監測標準及管制標準比較

分析項目	單位	監測標準	管制標準	103年 第1季	103年 第2季	103年 第3季	103年 第4季	104年 第1季	104年 第2季	104年 第3季
水溫	℃	*	*	27.3	27.2	29.5	28	25.4	25.4	25.7
pH值	-	*	*	7.5	7.6	6.7	7.7	7.4	8	8.4
濁度	NTU	*	*	4.7	17	9.4	5.3	4.2	4.8	7.2
導電度	μmho/cm	*	*	7160	8100	8580	8650	4730	6010	5730
總溶解固體	mg/L	1250	*	4820	4960	5330	5070	3820	4050	3900
總硬度	mg/L	750	*	730	850	960	920	752	667	678
氯鹽	mg/L	625	*	1900	1950	2130	763	1590	1720	1500
總餘氯	mg/L	*	*	<0.01	0.03	<0.01	<0.01	<0.01	0.16	0.13
硫酸鹽	mg/L	625	*	656	693	699	383	473	499	490
硫化物	mg/L	*	*	<0.020	ND	ND	ND	ND	ND	<0.020
氨氮	mg/L	0.25	*	18	20.5	21.6	31.4	23.3	27.6	30.4
亞硝酸鹽氮	mg/L	5	10	<0.0012	<0.01	<0.01	<0.01	<0.01	<0.0012	<0.01
硝酸鹽氮	mg/L	50	100	ND	0.05	0.03	0.64	0.04	0.25	<0.025
無機氮含量	mg/L	*	*	18	20.6	21.6	32	23.3	27.9	30.4
總含氮量	mg/L	*	*	30.9	38.5	26.5	34.3	25	28.5	32.8
氯鹽	mg/L	4	8	3.09	2.66	2.72	2.34	2.89	3.02	3.14
鎘	mg/L	0.025	0.05	ND	<0.0060	<0.0060	<0.0063	<0.0063	<0.0063	ND
鉻	mg/L	0.25	0.5	<0.050	<0.050	<0.050	ND	ND	ND	ND
銅	mg/L	5	10	ND	<0.022	<0.022	ND	<0.022	ND	ND
鎳	mg/L	0.5	1	<0.050	<0.050	<0.050	ND	ND	ND	ND
鉛	mg/L	0.05	0.1	ND	ND	ND	<0.050	ND	<0.050	ND
鋅	mg/L	25	50	0.02	<0.020	0.11	0.03	0.03	0.03	0.03
汞	mg/L	0.01	0.02	<0.00033	ND	<0.00033	ND	<0.00036	<0.00036	ND
砷	mg/L	0.25	0.5	0.0077	0.0169	0.0086	0.012	0.0074	0.0126	0.0194
鐵	mg/L	1.5	*	<0.070	0.24	ND	0.07	0.11	0.09	1.22
錳	mg/L	0.25	*	0.44	0.4	0.68	0.38	0.29	0.21	0.39
油脂	mg/L	*	*	ND	0.8	1.1	0.5	0.8	0.5	1.1
總有機碳(TOC)	mg/L	10	*	6	3.9	3	3.9	5.2	3.1	4
總酚	mg/L	0.14	*	<0.0050	<0.0050	ND	<0.0050	<0.0050	ND	ND
2,4,5-三氯酚	mg/L	1.85	3.7	-	-	-	-	-	-	-
2,4,6-三氯酚	mg/L	0.05	0.1	-	-	-	-	-	-	-
五氯酚	mg/L	0.04	0.08	-	-	-	-	-	-	-
苯	mg/L	0.025	0.05	ND	ND	ND	ND	ND	ND	ND
甲苯	mg/L	5	10	ND	ND	ND	ND	ND	ND	ND
二甲苯	mg/L	50	100	ND	ND	ND	ND	ND	ND	ND
乙苯	mg/L	3.5	7	ND	ND	ND	ND	ND	ND	ND
氯苯	mg/L	0.5	1	ND	ND	ND	ND	ND	ND	ND
1,4-二氯苯	mg/L	0.375	0.75	ND	ND	ND	ND	ND	ND	ND
萘	mg/L	0.2	0.4	ND	ND	ND	ND	ND	ND	ND
氯甲烷	mg/L	0.15	0.3	ND	ND	ND	ND	ND	ND	ND
二氯甲烷	mg/L	0.025	0.05	ND	ND	ND	ND	ND	ND	ND
氯仿	mg/L	0.5	1	ND	ND	ND	ND	ND	ND	ND
1,1-二氯乙烷	mg/L	4.25	8.5	ND	ND	ND	ND	ND	ND	ND
1,2-二氯乙烷	mg/L	3	6	ND	ND	ND	ND	ND	ND	ND
1,1,2-三氯乙烷	mg/L	0.025	0.05	ND	ND	ND	ND	ND	ND	ND
氯乙烯	mg/L	0.01	0.02	<0.00100	ND	ND	<0.0010	ND	ND	ND
1,1-二氯乙烯	mg/L	0.035	0.07	ND	ND	ND	ND	ND	ND	ND
順-1,2-二氯乙烯	mg/L	0.35	0.7	ND	ND	ND	ND	ND	ND	ND
反-1,2-二氯乙烯	mg/L	0.5	1	ND	ND	ND	ND	ND	ND	ND
三氯乙烯	mg/L	0.025	0.05	ND	ND	ND	ND	ND	ND	ND
四氯乙烯	mg/L	0.025	0.05	ND	ND	ND	ND	ND	ND	ND
四氯化碳	mg/L	0.025	0.05	ND	ND	ND	ND	ND	ND	ND
氰化物	mg/L	0.25	0.5	ND	<0.0020	ND	<0.002	<0.0020	<0.0020	<0.0020
甲基第三丁基醚	mg/L	0.5	1	<0.00100	0.00309	<0.00100	0.00102	0.00112	0.00106	<0.00100
甲醛	mg/L	*	*	0.00447	0.00921	0.00595	<0.00286	0.00837	<0.00286	<0.00286
1,2-二氯苯	mg/L	0.025	0.05	-	-	-	-	-	-	-
3,3'-二氯聯苯胺	mg/L	0.05	0.1	-	-	-	-	-	-	-
1,1,1-三氯乙烷	mg/L	1	2	-	-	-	-	-	-	-
柴油總碳氫化合物	mg/L	*	*	ND	ND	ND	ND	ND	ND	ND

註：1.「*」表示法規尚未規定，「-」表示並無監測

2.若低於方法偵測極限之測定值以「ND」表示，若高於方法偵測極限(MDL)但低於檢量線最低點濃度時，以「<檢測報告最低位數單位值」表示

3.第二類地下水污染管制標準法源：102.12.18 環署土字第 1020109478 號令發布。

4.第二類地下水污染監測標準法源：102.12.18 環署土字第 1020109443 號令發布。

掩埋場 MW-2 歷年之地下水水質與監測標準及管制標準比較

分析項目	單位	監測標準	管制標準	104 年第 4 季	105 年第 1 季	105 年第 2 季	105 年第 3 季	105 年第 4 季	106 年第 1 季	106 年第 2 季
水溫	°C	*	*	27.8	23.9	26.7	28.2	25.2	26.1	27.4
pH 值	-	*	*	7.4	6.9	7.7	6.8	7.6	7.9	7.7
濁度	NTU	*	*	5.7	4.5	4.1	4.1	13	2.7	2.1
導電度	μ mho/cm	*	*	3210	5910	5760	3620	2270	4430	2740
總溶解固體	mg/L	1250	*	2010	3460	2820	2390	1500	2550	1760
總硬度	mg/L	750	*	324	760	431	259	214	347	330
氯鹽	mg/L	625	*	695	1360	1100	395	281	973	397
總餘氯	mg/L	*	*	0.04	<0.01(0.00)	0.07	<0.01	0.06	0.15	<0.01
硫酸鹽	mg/L	625	*	239	471	392	215	193	367	215
硫化物	mg/L	*	*	ND<0.01	ND<0.0052	0.01	ND<0.0045	<0.015	ND<0.005	ND<0.0045
氫氣	mg/L	0.25	*	10.1	14.8	17.2	3.25	2.93	13.9	6.91
亞硝酸鹽氮	mg/L	5	10	ND<0.001	<0.01	<0.01	0.02	<0.01	<0.01	ND<0.00031
硝酸鹽氮	mg/L	50	100	ND<0.01	0.4	0.22	0.23	0.41	ND<0.007	0.16
無機氮含量	mg/L	*	*	10.1	15.2	17.5	3.5	3.34	13.9	7.07
總含氮量	mg/L	*	*	11.5	18.5	18.4	10.6	3.59	15	8.55
氟鹽	mg/L	4	8	2.26	3.39	2.82	4.42	1.23	2.87	1.17
鎘	mg/L	0.025	0.05	ND<0.001	ND<0.0019	ND<0.004	ND<0.004	ND<0.00040	ND<0.0003	ND<0.0040
鉻	mg/L	0.25	0.5	ND<0.003	ND<0.013	ND<0.016	ND<0.0035	ND<0.0035	ND<0.0027	ND<0.0035
銅	mg/L	5	10	ND<0.003	ND<0.0063	ND<0.009	ND<0.0048	ND<0.0048	ND<0.0024	ND<0.0048
鎳	mg/L	0.5	1	<0.020	ND<0.014	ND<0.019	<0.03	ND<0.0080	ND<0.0027	<0.030
鉛	mg/L	0.05	0.1	<0.010	<0.050(0.0323)	ND<0.0024	ND<0.01	ND<0.010	ND<0.0024	ND<0.0083
鋅	mg/L	25	50	<0.020	ND<0.0064	0.04	0.021	0.028	0.035	0.024
汞	mg/L	0.01	0.02	ND<0.0002	ND<0.00011	<0.0005	<0.00037	ND<0.00011	<0.0005	ND<0.00011
砷	mg/L	0.25	0.5	0.0101	0.0089	0.0088	0.012	0.0044	0.0125	0.0042
鐵	mg/L	1.5	*	0.361	0.12	0.32	ND<0.0066	0.642	0.256	0.261
錳	mg/L	0.25	*	0.256	0.17	0.22	0.23	0.234	0.284	0.247
油脂	mg/L	*	*	<1.0	0.7	ND<1.67	0.8	0.7	ND<1.65	0.3
總有機碳(TOC)	mg/L	10	*	2.9	4.8	4.7	3.3	2	2.7	1
總酚	mg/L	0.14	*	<0.0100	<0.0050	ND<0.0016	0.0074	<0.0040	ND<0.0016	ND<0.0012
2,4,5-三氯酚	mg/L	1.85	3.7	-	ND<0.00322	ND<0.00322	ND<0.00322	ND<0.00322	ND<0.00331	ND<0.00331
2,4,6-三氯酚	mg/L	0.05	0.1	-	ND<0.00322	ND<0.00322	ND<0.00322	ND<0.00322	ND<0.00314	ND<0.00314
五氯酚	mg/L	0.04	0.08	-	ND<0.00317	ND<0.00317	ND<0.00317	ND<0.00317	ND<0.00319	ND<0.00319
苯	mg/L	0.025	0.05	ND<0.00064	ND<0.00039	ND<0.00039	ND<0.00036	ND<0.00044	ND<0.00043	ND<0.00044
甲苯	mg/L	5	10	ND<0.0006	ND<0.00035	ND<0.00035	ND<0.00032	ND<0.00041	ND<0.00040	ND<0.00041
二甲苯	mg/L	50	100	ND<0.00176	ND<0.00050	ND<0.00050	ND<0.00044	ND<0.00060	ND<0.00062	ND<0.00060
乙苯	mg/L	3.5	7	ND<0.00061	ND<0.00034	ND<0.00034	ND<0.00030	ND<0.00041	ND<0.00042	ND<0.00041
氯苯	mg/L	0.5	1	ND<0.00063	ND<0.00035	ND<0.00035	ND<0.00031	ND<0.00039	ND<0.00040	ND<0.00039
1,4-二氯苯	mg/L	0.375	0.75	ND<0.00059	ND<0.00043	ND<0.00043	ND<0.00034	ND<0.00040	ND<0.00046	ND<0.00040
萘	mg/L	0.2	0.4	ND<0.00061	ND<0.00045	ND<0.00045	ND<0.00024	<0.00100	ND<0.00038	ND<0.00038
氣甲烷	mg/L	0.15	0.3	ND<0.00064	ND<0.00046	ND<0.00046	ND<0.00046	ND<0.00041	ND<0.00044	ND<0.00041
二氯甲烷	mg/L	0.025	0.05	ND<0.00063	ND<0.00047	<0.00100	ND<0.00045	ND<0.00044	ND<0.00046	<0.00100
氯仿	mg/L	0.5	1	ND<0.00063	ND<0.00041	ND<0.00041	ND<0.00038	ND<0.00049	ND<0.00045	ND<0.00049
1,1-二氯乙烷	mg/L	4.25	8.5	ND<0.00065	ND<0.00042	ND<0.00042	ND<0.0004	ND<0.00047	ND<0.00044	ND<0.00047
1,2-二氯乙烷	mg/L	3	6	ND<0.00063	ND<0.00042	ND<0.00042	ND<0.0004	ND<0.00050	ND<0.00043	ND<0.00050
1,1,2-三氯乙烷	mg/L	0.025	0.05	ND<0.00064	ND<0.00035	ND<0.00035	ND<0.00035	ND<0.00044	ND<0.00048	ND<0.00044
氣乙烯	mg/L	0.01	0.02	ND<0.00068	0.00112	ND<0.00044	ND<0.00042	ND<0.00043	<0.00100	ND<0.00043
1,1-二氯乙烯	mg/L	0.035	0.07	ND<0.00067	ND<0.00043	ND<0.00043	ND<0.00039	ND<0.00046	ND<0.00043	ND<0.00046
順-1,2-二氯乙烯	mg/L	0.35	0.7	ND<0.00065	ND<0.00042	ND<0.00042	ND<0.00039	ND<0.00043	ND<0.00042	ND<0.00043
反-1,2-二氯乙烯	mg/L	0.5	1	ND<0.00065	ND<0.00040	ND<0.00040	ND<0.0004	ND<0.00044	ND<0.00043	ND<0.00044
三氯乙烯	mg/L	0.025	0.05	ND<0.00062	ND<0.00039	ND<0.00039	ND<0.00036	ND<0.00045	ND<0.00043	ND<0.00045
四氯乙烯	mg/L	0.025	0.05	ND<0.00067	ND<0.00034	ND<0.00034	ND<0.00037	ND<0.00042	ND<0.00038	ND<0.00042
四氯化碳	mg/L	0.025	0.05	ND<0.00064	ND<0.00039	ND<0.00039	ND<0.00039	ND<0.00043	ND<0.00040	ND<0.00043
氧化物	mg/L	0.25	0.5	ND<0.002	0.003	0.002	ND<0.00042	<0.0015	<0.002	<0.0015
甲基第三丁基醚	mg/L	0.5	1	ND<0.00063	0.00142	<0.00100	<0.001	ND<0.00043	<0.00200	ND<0.00043
甲醛	mg/L	*	*	ND<0.00838	<0.00286	<0.00286	<0.00286	<0.00286	0.00678	0.00585
1,2-二氯苯	mg/L	0.025	0.05	-	-	ND<0.00042	ND<0.00034	ND<0.00044	ND<0.00044	ND<0.00044
3,3'-二氯聯苯胺	mg/L	0.05	0.1	-	-	ND<0.00314	ND<0.00314	ND<0.00314	ND<0.00362	ND<0.00362
1,1,1-三氯乙烷	mg/L	1	2	-	-	ND<0.00042	ND<0.00039	ND<0.00041	ND<0.00039	ND<0.00041
柴油總碳氫化合物	mg/L	*	*	<0.500	0.372	0.431	0.493	<0.102(0.028)	0.513	<0.101(0.044)

註：1.「*」表示法規尚未規定，「-」表示並無監測

2.若低於方法偵測極限之測定值以「ND」表示，若高於方法偵測極限(MDL)但低於檢量線最低點濃度時，以「<檢測報告最低位數單位值」表示

3.第二類地下水污染管制標準法源：102.12.18 環署土字第 1020109478 號令發布。

4.第二類地下水污染監測標準法源：102.12.18 環署土字第 1020109443 號令發布。

掩埋場 MW-2 歷年之地下水水質與監測標準及管制標準比較

分析項目	單位	監測標準	管制標準	106 年第 3 季	106 年第 4 季	107 年第 1 季	107 年第 2 季	107 年第 3 季	107 年第 4 季	108 年第 1 季
水溫	℃	*	*	27.3	29.1	25.2	27.5	27.4	27	26
pH 值	-	*	*	7.7	7.8	7.6	7.3	7.6	8.6	7.6
濁度	NTU	*	*	0.7	2.3	1.6	2.5	2.9	3.6	2.8
導電度	μmho/cm	*	*	634	3090	4820	6370	1160	1840	2810
總溶解固體	mg/L	1250	*	560	2050	2600	3740	670	1060	1890
總硬度	mg/L	750	*	258	288	376	525	269	325	329
氯鹽	mg/L	625	*	161	824	994	1440	153	310	1100
總餘氯	mg/L	*	*	0.21	0.03	0.24	<0.01	0.11	0.06	ND<0.04
硫酸鹽	mg/L	625	*	179	247	353	478	152	192	306
硫化物	mg/L	*	*	ND<0.005	<0.01	ND<0.0050	ND<0.0050	ND<0.004	ND<0.0053	ND<0.01
氨氮	mg/L	0.25	*	1.2	10.4	10.8	11.7	2.32	12.2	15.3
亞硝酸鹽氮	mg/L	5	10	ND<0.001	<0.01	ND<0.0030	<0.010	0.02	ND<0.0033	ND<0.001
硝酸鹽氮	mg/L	50	100	0.06	0.04	<0.020	<0.020	0.22	0.05	ND<0.004
無機氮含量	mg/L	*	*	1.26	10.4	10.8	11.7	2.56	12.3	15.3
總含氮量	mg/L	*	*	2.43	10.8	15.7	16.3	2.99	13.2	14.4
氯鹽	mg/L	4	8	0.66	2.35	2.46	2.41	0.62	0.92	1.57
鎘	mg/L	0.025	0.05	<0.001	ND<0.0003	ND<0.0015	ND<0.0015	ND<0.0003	ND<0.0015	ND<0.002
鉻	mg/L	0.25	0.5	ND<0.0027	ND<0.0027	ND<0.0032	ND<0.0032	ND<0.0027	ND<0.0032	ND<0.002
銅	mg/L	5	10	ND<0.0024	<0.010	ND<0.0052	ND<0.0052	<0.010	ND<0.0053	ND<0.005
鎳	mg/L	0.5	1	ND<0.0027	<0.010	ND<0.0082	ND<0.0082	ND<0.0027	ND<0.0082	ND<0.003
鉛	mg/L	0.05	0.1	ND<0.0024	ND<0.0024	ND<0.0089	<0.010	ND<0.0027	ND<0.0025	ND<0.006
鋅	mg/L	25	50	0.047	0.093	ND<0.0053	<0.020	0.046	ND<0.0054	0.006
汞	mg/L	0.01	0.02	ND<0.0002	ND<0.0002	ND<0.00011	ND<0.00011	<0.0005	ND<0.00012	ND<0.0003
砷	mg/L	0.25	0.5	0.0037	0.0058	0.0075	0.0057	0.004	0.0062	0.012
鐵	mg/L	1.5	*	0.059	0.2	0.231	0.318	0.151	0.195	0.32
錳	mg/L	0.25	*	0.182	0.205	0.306	0.289	0.202	0.287	0.188
油脂	mg/L	*	*	ND<1.65	ND<1.65	1.3	0.1	ND<1.65	1.2	0.6
總有機碳(TOC)	mg/L	10	*	0.6	2.5	3.4	1.2	0.7	2.2	2.2
總酚	mg/L	0.14	*	ND<0.0016	ND<0.0016	ND<0.0012	ND<0.0012	0.0048	ND<0.0012	ND<0.0021
2,4,5-三氯酚	mg/L	1.85	3.7	ND<0.00331	ND<0.00331	ND<0.00117	ND<0.00409	ND<0.00409	ND<0.00409	ND<0.00197
2,4,6-三氯酚	mg/L	0.05	0.1	ND<0.00314	ND<0.00314	ND<0.00125	ND<0.00428	ND<0.00428	ND<0.00428	ND<0.00205
五氯酚	mg/L	0.04	0.08	ND<0.00319	ND<0.00319	ND<0.00141	ND<0.00342	ND<0.00342	ND<0.00342	ND<0.00152
苯	mg/L	0.025	0.05	ND<0.00043	ND<0.00043	ND<0.00038	ND<0.00044	ND<0.00043	ND<0.00041	ND<0.00044
甲苯	mg/L	5	10	ND<0.00040	ND<0.00040	ND<0.00038	ND<0.00036	ND<0.00041	ND<0.00035	ND<0.00015
二甲苯	mg/L	50	100	ND<0.00062	ND<0.00062	ND<0.00049	ND<0.00055	ND<0.00066	ND<0.00049	ND<0.00107
乙苯	mg/L	3.5	7	ND<0.00042	ND<0.00042	ND<0.00031	ND<0.00036	ND<0.00044	ND<0.00032	ND<0.00015
氯苯	mg/L	0.5	1	ND<0.00040	ND<0.00040	ND<0.00032	ND<0.00039	ND<0.00044	ND<0.00036	ND<0.00177
1,4-二氯苯	mg/L	0.375	0.75	ND<0.00046	ND<0.00046	ND<0.00032	ND<0.00044	ND<0.00047	ND<0.00040	ND<0.00034
萘	mg/L	0.2	0.4	ND<0.00038	ND<0.00038	ND<0.00025	ND<0.00039	ND<0.00044	ND<0.00042	ND<0.00014
氯甲烷	mg/L	0.15	0.3	ND<0.00044	ND<0.00044	ND<0.00043	ND<0.00041	ND<0.00044	ND<0.00048	ND<0.00184
二氯甲烷	mg/L	0.025	0.05	ND<0.00046	ND<0.00046	<0.00100	ND<0.00041	ND<0.00046	ND<0.00043	ND<0.00044
氯仿	mg/L	0.5	1	ND<0.00045	ND<0.00045	ND<0.00038	ND<0.00048	ND<0.00047	ND<0.00046	ND<0.00041
1,1-二氯乙烷	mg/L	4.25	8.5	ND<0.00044	ND<0.00044	ND<0.00039	ND<0.00047	ND<0.00046	ND<0.00046	ND<0.00037
1,2-二氯乙烷	mg/L	3	6	ND<0.00043	ND<0.00043	ND<0.00038	ND<0.00045	ND<0.00043	ND<0.00044	ND<0.00019
1,1,2-三氯乙烷	mg/L	0.025	0.05	ND<0.00048	ND<0.00048	ND<0.00033	ND<0.00045	ND<0.00046	ND<0.00039	ND<0.00196
氯乙烯	mg/L	0.01	0.02	ND<0.00046	ND<0.00046	<0.00100	ND<0.00041	ND<0.00046	ND<0.00042	ND<0.00201
1,1-二氯乙烯	mg/L	0.035	0.07	ND<0.00043	ND<0.00043	ND<0.00038	ND<0.00043	ND<0.00046	ND<0.00048	ND<0.00192
順-1,2-二氯乙烯	mg/L	0.35	0.7	ND<0.00042	ND<0.00042	ND<0.00038	ND<0.00045	ND<0.00047	ND<0.00044	ND<0.00218
反-1,2-二氯乙烯	mg/L	0.5	1	ND<0.00043	ND<0.00043	ND<0.00038	ND<0.00045	ND<0.00045	ND<0.00046	ND<0.00035
三氯乙烯	mg/L	0.025	0.05	ND<0.00043	ND<0.00043	ND<0.00036	ND<0.00049	ND<0.00043	ND<0.00044	ND<0.00036
四氯乙烯	mg/L	0.025	0.05	ND<0.00038	ND<0.00038	ND<0.00036	ND<0.00038	ND<0.00042	ND<0.00035	ND<0.00202
四氯化碳	mg/L	0.025	0.05	ND<0.00040	ND<0.00040	ND<0.00042	ND<0.00043	ND<0.00044	ND<0.00045	ND<0.00016
柴油總碳氫化合物	mg/L	*	*	<0.102	0.364	1.06	0.434	0.41	<0.102	ND<0.149
氯化物	mg/L	0.25	0.5	ND<0.001	ND<0.001	<0.0015	0.004	ND<0.001	ND<0.00048	ND<0.002
甲基第三丁基醚	mg/L	0.5	1	ND<0.00044	<0.00200	0.00219	<0.00100	ND<0.00044	ND<0.00041	ND<0.00035
甲醛	mg/L	*	*	0.00811	0.00641	<0.00572	0.00764	0.0152	0.00577	0.00445
1,2-二氯苯	mg/L	0.025	0.05	ND<0.00044	ND<0.00044	ND<0.00033	ND<0.00045	ND<0.00048	ND<0.00039	ND<0.00039
3,3'-二氯聯苯胺	mg/L	0.05	0.1	ND<0.00362	ND<0.00362	ND<0.00146	ND<0.00387	ND<0.00387	ND<0.00387	ND<0.00196
1,1,1-三氯乙烷	mg/L	1	2	ND<0.00039	ND<0.00039	ND<0.00038	ND<0.00044	ND<0.00046	ND<0.00045	ND<0.00017

註：1.「*」表示法規尚未規定，「-」表示並無監測

2.若低於方法偵測極限之測定值以「ND」表示，若高於方法偵測極限(MDL)但低於檢量線最低點濃度時，以『<檢測報告最低位數單位值』表示

3.第二類地下水污染管制標準法源：102.12.18 環署土字第 1020109478 號令發布。

4.第二類地下水污染監測標準法源：102.12.18 環署土字第 1020109443 號令發布。

掩埋場 MW-2 歷年之地下水水質與監測標準及管制標準比較

分析項目	單位	監測標準	管制標準	108年第2季	108年第3季	108年第4季	109年第1季	109年第2季	109年第3季	109年第4季
水溫	°C	*	*	26.7	28.6	28.7	21.3	24.5	30.1	28.2
pH值	-	*	*	7.7	7.7	8	8	8.1	7	7.8
濁度	NTU	*	*	2.1	1.9	0.4	2.9	1.8	10	29
導電度	µmho/cm	*	*	1690	1940	407	512	511	333	418
總溶解固體	mg/L	1250	*	980	2490	291	381	309	362	477
總硬度	mg/L	750	*	350	355	187	229	227	228	179
氯鹽	mg/L	625	*	271	1120	1.12	2.73	3.65	13.1	13.3
總餘氯	mg/L	*	*	0.45	0.15	0.19	0.26	0.09	0.3	0.28
硫酸鹽	mg/L	625	*	222	318	94.4	126	131	95.4	116
硫化物	mg/L	*	*	ND<0.005	ND<0.0048	<0.02(0.01)	ND<0.0048	ND<0.0036	0.03	0.04
氫氣	mg/L	0.25	*	5.76	20.4	<0.02(0.01)	0.08	ND<0.0068	0.14	0.32
亞硝酸鹽氮	mg/L	5	10	<0.01(0.002)	ND	0.02	<0.01(0.01)	<0.01(0.002)	ND<0.0019	ND<0.0019
硝酸鹽氮	mg/L	50	100	0.03	0.01	0.43	0.57	0.68	0.46	0.94
無機氮含量	mg/L	*	*	5.79	21.1	<0.47(0.46)	<0.66(0.66)	<0.69	0.6	1.27
總含氮量	mg/L	*	*	6.74	20.4	<0.53(0.51)	<0.75(0.75)	<0.76	0.77	1.65
氟鹽	mg/L	4	8	0.78	1.78	0.15	0.16	0.18	0.2	0.21
鎘	mg/L	0.025	0.05	ND<0.0003	ND<0.00041	ND<0.00041	ND<0.00041	ND<0.00019	ND<0.0013	ND<0.0013
鉻	mg/L	0.25	0.5	ND<0.0019	ND<0.00048	ND<0.00048	ND<0.00048	ND<0.00037	ND<0.0021	ND<0.0021
銅	mg/L	5	10	<0.010(0.004)	ND<0.0009	ND<0.00090	<0.005(0.002)	ND<0.00053	ND<0.0028	<0.010(0.003)
鎳	mg/L	0.5	1	ND<0.0021	<0.01(0.005)	ND<0.0012	ND<0.0012	<0.005(0.001)	ND<0.0026	<0.010(0.003)
鉛	mg/L	0.05	0.1	ND<0.0027	ND<0.003	ND<0.0030	ND<0.003	ND<0.0024	ND<0.0019	ND<0.0019
鋅	mg/L	25	50	0.024	0.03	0.006	0.005	0.004	0.023	0.027
汞	mg/L	0.01	0.02	ND<0.0002	ND<0.00008	ND<0.00008	ND<0.00008	<0.0004(0.0001)	ND<0.0001	<0.0002(0.0001)
砷	mg/L	0.25	0.5	0.0044	0.0088	0.0021	<0.001(0.0008)	0.0013	0.0011	0.002
鐵	mg/L	1.5	*	0.161	0.131	<0.01(0.005)	0.013	0.116	0.051	0.371
錳	mg/L	0.25	*	0.397	0.287	0.028	<0.01(0.001)	0.116	<0.010(0.007)	0.401
油脂	mg/L	*	*	ND<1.63	ND<2	ND<2.0	ND<2.0	ND<2.0	ND<0.5	0.8
總有機碳(TOC)	mg/L	10	*	1.3	2.1	0.6	0.8	0.6	2.6	2.3
總酚	mg/L	0.14	*	<0.0040(0.00226)	0.0275	<0.03(0.0051)	ND<0.0039	ND<0.0038	ND<0.0027	ND<0.0027
2,4,5-三氯酚	mg/L	1.85	3.7	ND<0.00419	ND<0.00039	ND<0.00039	ND<0.00039	ND<0.00051	ND<0.00121	ND<0.00121
2,4,6-三氯酚	mg/L	0.05	0.1	ND<0.00418	ND<0.00038	ND<0.00038	ND<0.00038	ND<0.00038	ND<0.00083	ND<0.00083
五氯酚	mg/L	0.04	0.08	ND<0.00333	ND<0.00042	ND<0.00042	ND<0.00042	ND<0.00073	ND<0.00067	ND<0.00067
苯	mg/L	0.025	0.05	ND<0.00041	ND<0.00030	ND<0.00030	ND<0.00030	ND<0.00028	ND<0.00019	ND<0.00019
甲苯	mg/L	5	10	ND<0.00037	ND<0.00026	ND<0.00026	ND<0.00026	ND<0.00031	ND<0.00020	ND<0.00020
二甲苯	mg/L	50	100	ND<0.00058	ND<0.00079	ND<0.00079	ND<0.00079	ND<0.00038	ND<0.00065	ND<0.00065
乙苯	mg/L	3.5	7	ND<0.00038	ND<0.00029	ND<0.00029	ND<0.00029	ND<0.00027	ND<0.00022	ND<0.00022
氯苯	mg/L	0.5	1	ND<0.00038	ND<0.00025	ND<0.00025	ND<0.00025	ND<0.00025	ND<0.00025	ND<0.00025
1,4-二氯苯	mg/L	0.375	0.75	ND<0.00041	ND<0.00032	ND<0.00032	ND<0.00032	ND<0.00027	ND<0.00026	ND<0.00026
萘	mg/L	0.2	0.4	ND<0.00046	<0.00100(0.0016)	<0.00100(0.0021)	ND<0.00013	ND<0.00027	ND<0.00015	ND<0.00015
氯甲烷	mg/L	0.15	0.3	ND<0.00040	ND<0.00029	ND<0.00029	ND<0.00029	ND<0.00038	ND<0.00028	ND<0.00028
二氯甲烷	mg/L	0.025	0.05	ND<0.00045	ND<0.00055	ND<0.00055	ND<0.00055	ND<0.00041	ND<0.00025	ND<0.00025
氯仿	mg/L	0.5	1	ND<0.00047	ND<0.00027	ND<0.00027	ND<0.00027	ND<0.00025	ND<0.00023	ND<0.00023
1,1-二氯乙烷	mg/L	4.25	8.5	ND<0.00044	ND<0.00028	ND<0.00028	ND<0.00028	ND<0.00027	ND<0.00022	ND<0.00022
1,2-二氯乙烷	mg/L	3	6	ND<0.00041	ND<0.00020	ND<0.00020	<0.00100(0.00038)	ND<0.00027	<0.00100(0.00042)	ND<0.00027
1,1,2-三氯乙烷	mg/L	0.025	0.05	ND<0.00036	ND<0.00022	ND<0.00022	ND<0.00022	ND<0.00025	ND<0.00027	ND<0.00027
氯乙烯	mg/L	0.01	0.02	ND<0.00045	ND<0.00037	ND<0.00037	ND<0.00037	ND<0.00029	ND<0.00020	ND<0.00020
1,1-二氯乙烯	mg/L	0.035	0.07	ND<0.00045	ND<0.00037	ND<0.00037	ND<0.00037	ND<0.00029	ND<0.00023	ND<0.00023
順-1,2-二氯乙烯	mg/L	0.35	0.7	ND<0.00047	ND<0.00027	ND<0.00027	ND<0.00027	ND<0.00027	ND<0.00033	ND<0.00033
反-1,2-二氯乙烯	mg/L	0.5	1	ND<0.00042	ND<0.00029	ND<0.00029	ND<0.00029	ND<0.00025	ND<0.00029	ND<0.00029
三氯乙烯	mg/L	0.025	0.05	ND<0.00040	ND<0.00032	ND<0.00032	ND<0.00032	ND<0.00026	ND<0.00019	ND<0.00019
四氯乙烯	mg/L	0.025	0.05	ND<0.00041	ND<0.00031	ND<0.00031	ND<0.00031	ND<0.00027	ND<0.00023	ND<0.00023
四氯化碳	mg/L	0.025	0.05	ND<0.00046	ND<0.0004	ND<0.00040	ND<0.00040	ND<0.00025	ND<0.00023	ND<0.00023
柴油總碳氫化合物 氫化物	mg/L	*	*	ND<0.030	0.33	<0.050(0.020)	<0.050(0.014)	<0.050(0.024)	ND<0.0380	ND<0.0380
甲基第三丁基醚	mg/L	0.5	1	ND<0.00040	<0.00100(0.00033)	ND<0.00022	ND<0.00022	ND<0.00030	ND<0.00021	ND<0.00021
甲醛	mg/L	*	*	0.00729	ND<0.00782	ND<0.00782	<0.0286(0.00932)	<0.0286(0.0102)	ND<0.0119	ND<0.0119
1,2-二氯苯	mg/L	0.025	0.05	ND<0.00044	ND<0.00013	<0.00100(0.00016)	ND<0.00013	ND<0.00027	ND<0.00025	ND<0.00025
3,3'-二氯聯苯胺	mg/L	0.05	0.1	ND<0.00372	ND<0.0029	ND<0.00290	ND<0.00290	ND<0.00053	ND<0.00087	ND<0.00087
1,1,1-三氯乙烷	mg/L	1	2	ND<0.00046	ND<0.00039	ND<0.00039	ND<0.00039	ND<0.00025	ND<0.00025	ND<0.00025

註：1.「*」表示法規尚未規定，「-」表示並無監測

- 2.若低於方法偵測極限之測定值以「ND」表示，若高於方法偵測極限(MDL)但低於檢量線最低點濃度時，以『<檢測報告最低位數單位值』表示
- 3.第二類地下水污染管制標準法源：102.12.18 環署土字第 1020109478 號令發布。
- 4.第二類地下水污染監測標準法源：102.12.18 環署土字第 1020109443 號令發布。

掩埋場 MW-2 歷年之地下水水質與監測標準及管制標準比較

分析項目	單位	監測標準	管制標準	110 年第 1 季	110 年第 2 季	110 年第 3 季	110 年第 4 季	111 年第 1 季	111 年第 2 季	111 年第 3 季
水溫	℃	*	*	21.8	25.2	27.5	28	24.3	25.3	27.3
pH 值	-	*	*	7.7	7.9	7.9	7.7	7.6	7.7	7.8
濁度	NTU	*	*	2.6	8.8	4.4	7.6	11.8	4.1	5.9
導電度	μmho/cm	*	*	739	2070	2240	757	2420	3370	2670
總溶解固體	mg/L	1250	*	446	386	451	384	466	439	463
總硬度	mg/L	750	*	199	220	207	206	203	188	208
氯鹽	mg/L	625	*	47.6	38	45.4	41.5	24.1	26.5	20.6
總餘氯	mg/L	*	*	0.28	0.28	0.33	0.25	0.27	0.25	0.24
硫酸鹽	mg/L	625	*	100	96.1	93.2	105	120	106	124
硫化物	mg/L	*	*	ND<0.0015	ND<0.015	ND<0.015	ND<0.015	ND<0.015	ND<0.0158	ND<0.0158
氫氣	mg/L	0.25	*	0.1	0.09	ND<0.024	ND<0.024	ND<0.024	ND<0.024	ND<0.024
亞硝酸鹽氮	mg/L	5	10	ND<0.0019	ND<0.0016	ND<0.0016	ND<0.0016	ND<0.0016	ND<0.0015	<0.005(0.002)
硝酸鹽氮	mg/L	50	100	ND<0.0153	ND<0.0128	ND<0.0128	ND<0.0128	ND<0.0128	ND<0.0147	ND<0.0147
無機氯含量	mg/L	*	*	0.1	0.09	<0.01	<0.01	<0.01	<0.01	<0.01
總含氯量	mg/L	*	*	0.17	0.2	0.37	0.27	0.32	0.34	0.26
氟鹽	mg/L	4	8	0.17	0.19	0.18	0.19	0.16	0.17	0.18
鎘	mg/L	0.025	0.05	ND<0.0013	ND<0.0017	ND<0.0017	ND<0.0017	ND<0.0017	ND<0.0022	ND<0.0022
鉻	mg/L	0.25	0.5	ND<0.0021	ND<0.0024	ND<0.0024	ND<0.0024	ND<0.0024	ND<0.0031	ND<0.0031
銅	mg/L	5	10	ND<0.0028	ND<0.0022	ND<0.0022	ND<0.0022	ND<0.0022	ND<0.0021	ND<0.0037
鎳	mg/L	0.5	1	ND<0.0026	ND<0.0021	ND<0.0021	ND<0.0021	ND<0.0021	ND<0.0015	ND<0.0038
鉛	mg/L	0.05	0.1	ND<0.0019	ND<0.0020	ND<0.0020	ND<0.0020	ND<0.0020	ND<0.0020	<0.005(0.0024)
鋅	mg/L	25	50	<0.010(0.003)	ND<0.0020	ND<0.0020	ND<0.0020	ND<0.0020	ND<0.0030	ND<0.0030
汞	mg/L	0.01	0.02	ND<0.0001	ND<0.0001	ND<0.0001	ND<0.0001	ND<0.0001	ND<0.0001	ND<0.0001
砷	mg/L	0.25	0.5	0.0012	ND<0.00015	ND<0.00015	<0.0010(0.0002)	ND<0.00015	ND<0.00014	ND<0.00014
鐵	mg/L	1.5	*	ND<0.0110	ND<0.0112	ND<0.0112	ND<0.0112	ND<0.0112	ND<0.0101	ND<0.0094
錳	mg/L	0.25	*	ND<0.0027	ND<0.0022	ND<0.0022	ND<0.0022	ND<0.0022	ND<0.0027	ND<0.0027
油脂	mg/L	*	*	ND<0.5	ND<0.5	ND<0.5	ND<0.5	ND<0.5	ND<0.5	ND<0.5
總有機碳(TOC)	mg/L	10	*	0.7	1	1.4	1.1	1.2	<0.5(0.5)	1.3
總酚	mg/L	0.14	*	ND<0.0027	ND<0.0035	ND<0.0035	ND<0.0035	ND<0.0035	ND<0.0046	ND<0.0046
2,4,5-三氯酚	mg/L	1.85	3.7	ND<0.00121	ND<0.0120	ND<0.00120	ND<0.00120	ND<0.00120	ND<0.00072	ND<0.00072
2,4,6-三氯酚	mg/L	0.05	0.1	ND<0.00083	ND<0.0089	ND<0.00089	ND<0.00089	ND<0.00089	ND<0.00063	ND<0.00063
五氯酚	mg/L	0.04	0.08	ND<0.00067	ND<0.00066	ND<0.00066	ND<0.00066	ND<0.00066	ND<0.00038	ND<0.00038
苯	mg/L	0.025	0.05	ND<0.00030	ND<0.00030	ND<0.00030	ND<0.00030	ND<0.00026	ND<0.00031	ND<0.00031
甲苯	mg/L	5	10	ND<0.00030	ND<0.00030	ND<0.00030	ND<0.00030	ND<0.00029	ND<0.00031	ND<0.00031
二甲苯	mg/L	50	100	ND<0.00079	ND<0.00079	ND<0.00079	ND<0.00079	ND<0.00052	ND<0.00076	ND<0.00076
乙苯	mg/L	3.5	7	ND<0.00030	ND<0.00030	ND<0.00030	ND<0.00030	ND<0.00020	ND<0.00028	ND<0.00028
氯苯	mg/L	0.5	1	ND<0.00033	ND<0.00033	ND<0.00033	ND<0.00033	ND<0.00030	ND<0.00033	ND<0.00033
1,4-二氯苯	mg/L	0.375	0.75	ND<0.00030	ND<0.00030	ND<0.00030	ND<0.00030	ND<0.00021	ND<0.00026	ND<0.00026
萘	mg/L	0.2	0.4	ND<0.00021	ND<0.00021	ND<0.00021	ND<0.00021	ND<0.00026	ND<0.00021	ND<0.00021
氯甲烷	mg/L	0.15	0.3	ND<0.00028	ND<0.00028	ND<0.00028	ND<0.00028	ND<0.00021	ND<0.00030	0.0018
二氯甲烷	mg/L	0.025	0.05	ND<0.00032	ND<0.00032	ND<0.00032	ND<0.00032	ND<0.00031	ND<0.00041	ND<0.00041
氯仿	mg/L	0.5	1	ND<0.00032	ND<0.00032	ND<0.00032	ND<0.00032	ND<0.00024	ND<0.00032	ND<0.00032
1,1-二氯乙烷	mg/L	4.25	8.5	ND<0.00033	ND<0.00033	ND<0.00033	ND<0.00033	ND<0.00023	ND<0.00034	ND<0.00034
1,2-二氯乙烷	mg/L	3	6	ND<0.00034	ND<0.00034	ND<0.00034	ND<0.00034	ND<0.00029	ND<0.00037	ND<0.00037
1,1,2-三氯乙烷	mg/L	0.025	0.05	ND<0.00038	ND<0.00038	ND<0.00038	ND<0.00038	ND<0.00020	ND<0.00038	ND<0.00038
氯乙烯	mg/L	0.01	0.02	ND<0.00029	ND<0.00029	ND<0.00029	ND<0.00029	ND<0.00023	ND<0.00033	ND<0.00033
1,1-二氯乙烯	mg/L	0.035	0.07	ND<0.00031	ND<0.00031	ND<0.00031	ND<0.00031	ND<0.00024	ND<0.00035	ND<0.00035
順-1,2-二氯乙烯	mg/L	0.35	0.7	ND<0.00032	ND<0.00032	ND<0.00032	ND<0.00032	ND<0.00029	ND<0.00029	ND<0.00029
反-1,2-二氯乙烯	mg/L	0.5	1	ND<0.00031	ND<0.00031	ND<0.00031	ND<0.00031	ND<0.00028	ND<0.00034	ND<0.00034
三氯乙烯	mg/L	0.025	0.05	ND<0.00025	ND<0.00025	ND<0.00025	ND<0.00025	ND<0.00021	ND<0.00031	ND<0.00031
四氯乙烯	mg/L	0.025	0.05	ND<0.00033	ND<0.00033	ND<0.00033	ND<0.00033	ND<0.00024	ND<0.00036	ND<0.00036
四氯化碳	mg/L	0.025	0.05	ND<0.00034	ND<0.00034	ND<0.00034	ND<0.00034	ND<0.00032	ND<0.00037	ND<0.00037
柴油總碳氫化合物	mg/L	*	*	ND<0.0380	ND<0.0380	ND<0.0380	ND<0.0380	ND<0.0380	ND<0.0380	ND<0.0380
氯化物	mg/L	0.25	0.5	ND<0.0014	ND<0.0014	ND<0.0014	ND<0.0014	ND<0.0014	ND<0.0017	ND<0.0017
甲基第三丁基醚	mg/L	0.5	1	ND<0.00027	ND<0.00027	ND<0.00027	ND<0.00027	ND<0.00030	ND<0.00029	ND<0.00029
甲醛	mg/L	*	*	ND<0.0119	ND<0.0119	ND<0.0119	ND<0.0119	ND<0.0119	ND<0.0119	ND<0.0119
1,2-二氯苯	mg/L	0.025	0.05	ND<0.00031	ND<0.00031	ND<0.00031	ND<0.00031	ND<0.00024	ND<0.00029	ND<0.00029
3,3'-二氯聯苯胺	mg/L	0.05	0.1	ND<0.00087	ND<0.00086	ND<0.00086	ND<0.00086	ND<0.00086	ND<0.00053	ND<0.00053
1,1,1-三氯乙烷	mg/L	1	2	ND<0.00036	ND<0.00036	ND<0.00036	ND<0.00036	ND<0.00022	ND<0.00036	ND<0.00036

註：1.「*」表示法規尚未規定，「-」表示並無監測

2.若低於方法偵測極限之測定值以「ND」表示，若高於方法偵測極限(MDL)但低於檢量線最低點濃度時，以「<檢測報告最低位數單位值」表示

3.第二類地下水污染管制標準法源：102.12.18 環署土字第 1020109478 號令發布。

4.第二類地下水污染監測標準法源：102.12.18 環署土字第 1020109443 號令發布。

掩埋場 MW-2 歷年之地下水水質與監測標準及管制標準比較

分析項目	單位	監測標準	管制標準	111年第4季	112年第1季				
水溫	°C	*	*	28.9	23.9				
pH 值	-	*	*	7.8	7.6				
濁度	NTU	*	*	6.4	6				
導電度	μmho/cm	*	*	1890	1740				
總溶解固體	mg/L	1250	*	441	358				
總硬度	mg/L	750	*	208	208				
氯鹽	mg/L	625	*	20.2	20.7				
總餘氯	mg/L	*	*	0.24	0.26				
硫酸鹽	mg/L	625	*	111	122				
硫化物	mg/L	*	*	ND<0.0158	ND<0.0158				
氫氣	mg/L	0.25	*	0.07	ND<0.024				
亞硝酸鹽氮	mg/L	5	10	ND<0.0015	ND<0.0015				
硝酸鹽氮	mg/L	50	100	ND<0.0147	<0.05(0.0271)				
無機氯含量	mg/L	*	*	0.07	0.03				
總含氯量	mg/L	*	*	0.22	0.25				
氯鹽	mg/L	4	8	0.17	0.19				
鎘	mg/L	0.025	0.05	ND<0.0022	ND<0.0022				
鉻	mg/L	0.25	0.5	ND<0.0031	ND<0.0031				
銅	mg/L	5	10	ND<0.0037	ND<0.0037				
鎳	mg/L	0.5	1	ND<0.0038	ND<0.0038				
鉛	mg/L	0.05	0.1	ND<0.0020	ND<0.0020				
鋅	mg/L	25	50	ND<0.0030	ND<0.0030				
汞	mg/L	0.01	0.02	ND<0.0001	ND<0.0001				
砷	mg/L	0.25	0.5	ND<0.00014	ND<0.00014				
鐵	mg/L	1.5	*	ND<0.0094	ND<0.0094				
錳	mg/L	0.25	*	ND<0.0027	ND<0.0027				
油脂	mg/L	*	*	ND<0.5	ND<0.5				
總有機碳(TOC)	mg/L	10	*	1.2	1				
總酚	mg/L	0.14	*	ND<0.0046	ND<0.0046				
2,4,5-三氯酚	mg/L	1.85	3.7	ND<0.00072	ND<0.00072				
2,4,6-三氯酚	mg/L	0.05	0.1	ND<0.00063	ND<0.00063				
五氯酚	mg/L	0.04	0.08	ND<0.00038	ND<0.00038				
苯	mg/L	0.025	0.05	ND<0.00031	ND<0.00031				
甲苯	mg/L	5	10	ND<0.00031	ND<0.00031				
二甲苯	mg/L	50	100	ND<0.00076	ND<0.00076				
乙苯	mg/L	3.5	7	ND<0.00028	ND<0.00028				
氯苯	mg/L	0.5	1	ND<0.00033	ND<0.00033				
1,4-二氯苯	mg/L	0.375	0.75	ND<0.00026	ND<0.00026				
萘	mg/L	0.2	0.4	ND<0.00021	ND<0.00021				
氯甲烷	mg/L	0.15	0.3	ND<0.00030	ND<0.00030				
二氯甲烷	mg/L	0.025	0.05	ND<0.00041	ND<0.00041				
氯仿	mg/L	0.5	1	ND<0.00032	ND<0.00032				
1,1-二氯乙烷	mg/L	4.25	8.5	ND<0.00034	ND<0.00034				
1,2-二氯乙烷	mg/L	3	6	ND<0.00037	ND<0.00037				
1,1,2-三氯乙烷	mg/L	0.025	0.05	ND<0.00038	ND<0.00038				
氯乙烯	mg/L	0.01	0.02	ND<0.00033	ND<0.00033				
1,1-二氯乙烯	mg/L	0.035	0.07	ND<0.00035	ND<0.00035				
順-1,2-二氯乙烯	mg/L	0.35	0.7	ND<0.00029	ND<0.00029				
反-1,2-二氯乙烯	mg/L	0.5	1	ND<0.00034	ND<0.00034				
三氯乙烯	mg/L	0.025	0.05	ND<0.00031	ND<0.00031				
四氯乙烯	mg/L	0.025	0.05	ND<0.00036	ND<0.00036				
四氯化碳	mg/L	0.025	0.05	ND<0.00037	ND<0.00037				
柴油總碳氫化合物	mg/L	*	*	ND<0.0380	ND<0.0380				
氫化物	mg/L	0.25	0.5	ND<0.0017	ND<0.0017				
甲基第三丁基醚	mg/L	0.5	1	ND<0.00029	ND<0.00029				
甲醛	mg/L	*	*	ND<0.0119	ND<0.0119				
1,2-二氯苯	mg/L	0.025	0.05	ND<0.00029	ND<0.00029				
3,3'-二氯聯苯胺	mg/L	0.05	0.1	ND<0.00053	ND<0.00053				
1,1,1-三氯乙烷	mg/L	1	2	ND<0.00036	ND<0.00036				

註：1.「*」表示法規尚未規定，“-”表示並無監測

2.若低於方法偵測極限之測定值以「ND」表示，若高於方法偵測極限(MDL)但低於檢量線最低點濃度時，以『<檢測報告最低位數單位值』表示

3.第二類地下水污染管制標準法源：102.12.18 環署土字第 1020109478 號令發布。

4.第二類地下水污染監測標準法源：102.12.18 環署土字第 1020109443 號令發布。

掩埋場 MW-3 歷年之地下水水質與監測標準及管制標準比較

3	單位	監測標準	管制標準	88年 第2季	88年 第3季	88年 第4季	89年 第1季	89年 第2季	89年 第3季
水溫	°C	*	*	28.4	29.3	27.2	21.3	27	30.2
pH值	-	*	*	7.9	7.68	7.66	7.74	7.68	7.64
濁度	NTU	*	*	29	1.13	2.19	21	98.5	11.4
導電度	µmho/cm	*	*	16210	20210	24700	24240	19500	17680
總溶解固體	mg/L	*	*	17051	13374	13302	14148	12949	11044
總硬度	mg/L	*	*	997.2	524.2	1273	735	411.7	434.7
氯鹽	mg/L	*	*	8540	6827	11703	7408	6421	5392
總餘氯	mg/L	*	*	<0.2	<0.2	<0.2	<0.2	<0.2	<0.2
硫酸鹽	mg/L	*	*	918	231.5	1587	1099	1408	1145
硫化物	mg/L	*	*	<0.059	<0.059	<0.059	<0.059	<0.057	<0.057
氨氮	mg/L	*	*	4.7	4.2	7.7	8.9	9.1	3.1
亞硝酸鹽氮	mg/L	*	*	<0.01	<0.01	<0.01	<0.01	0.01	0.04
硝酸鹽氮	mg/L	*	*	0.12	0.16	0.28	1.4	3.87	0.65
無機氮含量	mg/L	*	*	-	-	-	-	-	-
總含氮量	mg/L	*	*	-	-	-	-	-	-
氯鹽	mg/L	*	*	0.65	0.66	0.66	0.66	0.69	0.71
鎘	mg/L	*	*	<0.0025	<0.0025	<0.0025	<0.0025	<0.0021	<0.0089
鉻	mg/L	*	*	<0.0086	<0.0086	<0.0086	<0.0086	<0.0063	<0.0095
銅	mg/L	*	*	<0.0054	<0.0054	<0.0054	<0.0054	<0.0079	<0.0068
鎳	mg/L	*	*	0.015	<0.015	<0.015	<0.015	0.048	0.057
鉛	mg/L	*	*	<0.042	<0.042	<0.042	<0.042	<0.0384	<0.0151
鋅	mg/L	*	*	0.011	0.067	0.028	0.113	0.032	0.064
汞	mg/L	*	*	<0.0061	<0.0006	<0.0010	<0.0010	<0.0010	<0.0010
砷	mg/L	*	*	<0.0091	<0.0091	<0.0002	0.0075	0.0028	0.003
鐵	mg/L	*	*	0.108	0.014	0.952	1.841	0.215	0.504
錳	mg/L	*	*	0.038	0.102	0.032	1.306	0.014	0.142
油脂	mg/L	*	*	<0.5	<0.5	<0.5	<1.0	<1.0	<1.0
總有機碳(TOC)	mg/L	*	*	0.6	4.5	6.49	4.19	8.55	8.43
總酚	mg/L	*	*	<0.007	<0.00022	<0.00022	<0.0007	<0.0007	<0.0007
2,4,5-三氯酚	mg/L	*	*	-	-	-	-	-	-
2,4,6-三氯酚	mg/L	*	*	-	-	-	-	-	-
五氯酚	mg/L	*	*	-	-	-	-	-	-
苯	mg/L	*	*	<0.00032	<0.00032	<0.00032	<0.00032	<0.00032	<0.00032
甲苯	mg/L	*	*	0.0013	0.00063	<0.00012	<0.00012	0.00045	<0.0010
二甲苯	mg/L	*	*	0.0015	<0.00094	<0.00094	<0.00094	<0.00094	<0.00047
乙苯	mg/L	*	*	<0.00026	<0.00026	<0.00026	<0.00026	<0.00026	<0.00026
氯苯	mg/L	*	*	-	-	-	-	-	-
1,4-二氯苯	mg/L	*	*	-	-	-	-	-	-
萘	mg/L	*	*	-	-	-	-	-	-
氯甲烷	mg/L	*	*	-	-	-	-	-	-
二氯甲烷	mg/L	*	*	-	-	-	-	-	-
氯仿	mg/L	*	*	-	-	-	-	-	-
1,1-二氯乙烷	mg/L	*	*	-	-	-	-	-	-
1,2-二氯乙烷	mg/L	*	*	-	-	-	-	-	-
1,1,2-三氯乙烷	mg/L	*	*	-	-	-	-	-	-
氯乙烯	mg/L	*	*	<0.00027	<0.00027	<0.00027	<0.00027	<0.00027	<0.00027
1,1-二氯乙烯	mg/L	*	*	-	-	-	-	-	-
順-1,2-二氯乙烯	mg/L	*	*	-	-	-	-	-	-
反-1,2-二氯乙烯	mg/L	*	*	-	-	-	-	-	-
三氯乙烯	mg/L	*	*	-	-	-	-	-	-
四氯乙烯	mg/L	*	*	-	-	-	-	-	-
四氯化碳	mg/L	*	*	-	-	-	-	-	-
氟化物	mg/L	*	*	-	-	-	-	-	-
甲基第三丁基醚	mg/L	*	*	-	-	-	-	-	-
甲醛	mg/L	*	*	-	-	-	-	-	-
1,2-二氯苯	mg/L	*	*	-	-	-	-	-	-
3,3'-二氯聯苯胺	mg/L	*	*	-	-	-	-	-	-
1,1,1-三氯乙烷	mg/L	*	*	-	-	-	-	-	-
總柴油碳氫化合物	mg/L	*	*	-	-	-	-	-	-

註：1.「*」表示法規尚未規定，“-”表示並無監測

2.若低於方法偵測極限之測定值以「ND」表示，若高於方法偵測極限(MDL)但低於檢量線最低點濃度時，以『<檢測報告最低位數單位值』表示

掩埋場 MW-3 歷年之地下水水質與監測標準及管制標準比較

分析項目	單位	監測基準	管制標準	90年 第1季	90年 第2季	90年 第3季	90年 第4季	91年 第1季	91年 第2季	91年 第3季	91年 第4季
水溫	℃	*	*	23.5	28.4	27.7	28	26.3	26.2	29.3	28.1
pH值	-	*	*	7.7	8.39	7.82	7.95	8.04	7.6	8	8.1
濁度	NTU	*	*	4.44	1.95	8.4	15.6	4.84	5.35	18.4	51.9
導電度	μmho/cm	*	*	16970	7530	7350	5730	6520	5700	480	1500
總溶解固體	mg/L	1250	*	11599	4511	5008	4006	3805	4723	391	933
總硬度	mg/L	750	*	1924	263.8	848	475	682	674	144	229
氯鹽	mg/L	625	*	5426	1417	1629	968	1358	1455	191	186
總餘氯	mg/L	*	*	<0.2	<0.2	0.54	1.01	0.56	0.06	0.04	1.93
硫酸鹽	mg/L	625	*	1132	1004	72	1083	639	532	108	267
硫化物	mg/L	*	*	<0.07	<0.07	<0.04	<0.012	<0.012	<0.012	<0.012	<0.012
氨氮	mg/L	0.25	*	13.4	12.9	5.3	2.7	1.8	5.9	0.3	5.9
亞硝酸鹽氮	mg/L	*	10	0.015	0.01	0.1	0.21	0.03	0.01	0.04	0
硝酸鹽氮	mg/L	25	100	0.7	10.4	1.47	1.28	0.66	0.23	0.7	0.56
無機氮含量	mg/L	*	*	-	-	-	-	-	-	-	-
總含氮量	mg/L	*	*	-	-	-	-	-	-	-	-
氯鹽	mg/L	*	*	0.75	58.2	9.32	27.4	7.97	7.32	0.79	0.79
鎘	mg/L	0.025	0.05	<0.0057	<0.0064	<0.0047	<0.0047	<0.0029	<0.0046	<0.0046	<0.0111
鉻	mg/L	0.25	0.5	<0.0024	<0.0081	0.004	<0.0038	<0.0067	<0.0107	<0.0107	0.013
銅	mg/L	5	10	<0.0155	<0.0064	<0.0034	<0.0034	<0.0038	<0.0151	<0.0046	<0.0045
鎳	mg/L	*	1	0.018	<0.0060	<0.0071	<0.0071	<0.0038	<0.0038	<0.0038	0.013
鉛	mg/L	0.25	0.5	<0.0174	<0.0131	<0.0135	<0.0135	<0.0174	<0.0099	<0.0099	0.069
鋅	mg/L	25	50	0.082	0.047	0.017	0.017	0.019	0.025	0.047	0.109
汞	mg/L	*	0.02	<0.0010	<0.0005	<0.0005	<0.0005	<0.0002	<0.0002	<0.0002	<0.0002
砷	mg/L	0.25	0.5	0.0082	<0.0055	<0.0055	0.0047	<0.0019	<0.0003	0.082	<0.0342
鐵	mg/L	1.5	*	0.31	0.035	2.991	0.032	5.199	0.013	<0.0129	<0.0129
錳	mg/L	0.25	*	0.176	0.008	0.183	0.041	0.156	0.036	0.025	0.02
油脂	mg/L	*	*	<1.0	<1.0	<1.0	<1.0	<1.0	<1.0	<1.0	<1.0
總有機碳(TOC)	mg/L	10	*	3.54	61.49	7.46	6.3	5.23	3.62	3	4.91
總酚	mg/L	*	0.14	<0.0007	<0.0007	0.003	0.003	0.003	0.003	0.0052	3.3
2,4,5-三氯酚	mg/L	*	*	-	-	-	-	-	-	-	-
2,4,6-三氯酚	mg/L	*	*	-	-	-	-	-	-	-	-
五氯酚	mg/L	*	*	-	-	-	-	-	-	-	-
苯	mg/L	*	0.05	<0.0010	<0.00004	<0.00004	<0.00014	<0.00003	<0.00003	<0.00003	<0.00003
甲苯	mg/L	*	10	<0.0010	0.0023	0.0023	<0.00013	<0.00005	<0.00005	<0.001	<0.00006
二甲苯	mg/L	*	*	<0.0010	<0.00006	<0.00006	<0.00009	<0.00007	<0.00007	<0.00007	<0.00008
乙苯	mg/L	*	*	<0.0010	<0.00003	<0.00003	<0.00021	<0.00004	<0.00004	<0.00004	<0.00004
氯苯	mg/L	*	1	-	-	-	-	-	-	-	-
1,4-二氯苯	mg/L	*	0.75	-	-	-	-	-	-	-	-
萘	mg/L	*	0.4	-	-	-	-	-	-	-	-
氯甲烷	mg/L	*	0.3	-	-	-	-	-	-	-	-
二氯甲烷	mg/L	*	*	-	-	-	-	-	-	-	-
氯仿	mg/L	*	1	-	-	-	-	-	-	-	-
1,1-二氯乙烷	mg/L	*	8.5	-	-	-	-	-	-	-	-
1,2-二氯乙烷	mg/L	*	0.05	-	-	-	-	-	-	-	-
1,1,2-三氯乙烷	mg/L	*	*	-	-	-	-	-	-	-	-
氯乙烯	mg/L	*	0.02	<0.0010	<0.0010	<0.0010	<0.0019	<0.0011	<0.0001	<0.0001	<0.00007
1,1-二氯乙烯	mg/L	*	0.07	-	-	-	-	-	-	-	-
順-1,2-二氯乙烯	mg/L	*	0.7	-	-	-	-	-	-	-	-
反-1,2-二氯乙烯	mg/L	*	1	-	-	-	-	-	-	-	-
三氯乙烯	mg/L	*	0.05	-	-	-	-	-	-	-	-
四氯乙烯	mg/L	*	0.05	-	-	-	-	-	-	-	-
四氯化碳	mg/L	*	0.05	-	-	-	-	-	-	-	-
氯化物	mg/L	*	*	-	-	-	-	-	-	-	-
甲基第三丁基醚	mg/L	*	*	-	-	-	-	-	-	-	-
甲醛	mg/L	*	*	-	-	-	-	-	-	-	-
1,2-二氯苯	mg/L	*	*	-	-	-	-	-	-	-	-
3,3'-二氯聯苯胺	mg/L	*	*	-	-	-	-	-	-	-	-
1,1,1-三氯乙烷	mg/L	*	*	-	-	-	-	-	-	-	-
總柴油碳氫化合物	mg/L	*	*	-	-	-	-	-	-	-	-

註：1.「*」表示法規尚未規定，「-」表示並無監測

2.若低於方法偵測極限之測定值以「ND」表示，若高於方法偵測極限(MDL)但低於檢量線最低點濃度時，以「<檢測報告最低位數單位值」表示

3.第二類地下水污染管制標準法源：90.11.21 環署水字第 0073680 號令發布。

4.第二類地下水污染監測標準法源：90.11.21 環署水字第 0073671 號令發布。

掩埋場 MW-3 歷年之地下水水質與監測標準及管制標準比較

分析項目	單位	監測基準	管制標準	92年 第1季	92年 第2季	92年 第3季	92年 第4季	93年 第1季	93年 第2季	93年 第3季	93年 第4季
水溫	℃	*	*	26.8	26.3	27.4	27.5	24.6	25.2	27.9	27.3
pH值	-	*	*	8	7.8	7.92	7.86	7.78	7.74	8.27	6.77
濁度	NTU	*	*	24.4	32.3	18.02	22.04	35.8	80.1	42.6	5.74
導電度	µmho/cm	*	*	2496	2651	2220	2475	1545	976	15310	15810
總溶解固體	mg/L	1250	*	1561	1687	1178	2728	1365	1763	10979	7909
總硬度	mg/L	750	*	399	81	338	494	571	724	235	781
氯鹽	mg/L	625	*	649	495	290	433	201	71	2453	1791
總餘氯	mg/L	*	*	3.7	0.59	1.12	0.57	0.41	0.16	0.27	0.09
硫酸鹽	mg/L	625	*	319	186	269	371	186	140	3735	2530
硫化物	mg/L	*	*	0.11	<0.011	0.01	<0.011	<0.011	0.001	<0.005	<0.005
氨氮	mg/L	0.25	*	4.09	1.83	6.64	0.64	0.52	1	5.31	2.8
亞硝酸鹽氮	mg/L	*	10	<0.01	0	0.01	0.01	<0.001	<0.001	<0.001	0.065
硝酸鹽氮	mg/L	25	100	2.96	3.52	7.41	0.05	0.07	0.03	3.02	10.4
無機氮含量	mg/L	*	*	-	-	-	-	-	-	-	-
總含氮量	mg/L	*	*	-	-	-	-	-	-	-	-
氯鹽	mg/L	*	*	1.19	7.76	6.78	7.19	0.5	6.25	32.3	11.46
鎘	mg/L	0.025	0.05	<0.0038	<0.0048	<0.0057	<0.0057	<0.0057	<0.0002	<0.0002	<0.0002
鉻	mg/L	0.25	0.5	<0.0029	0.035	<0.0056	0.007	0.007	<0.020	<0.020	<0.020
銅	mg/L	5	10	0.007	<0.0030	<0.0066	0.007	0.002	<0.001	<0.001	<0.001
鎳	mg/L	*	1	0.022	0.013	<0.0062	0.005	<0.002	<0.002	<0.002	<0.002
鉛	mg/L	0.25	0.5	<0.0087	0.025	<0.0196	<0.0196	<0.0196	<0.0196	<0.0044	<0.0044
鋅	mg/L	25	50	0.06	0.103	0.039	<0.003	<0.003	<0.003	0.04	0.1244
汞	mg/L	*	0.02	<0.0003	<0.0003	<0.0002	<0.0002	<0.0002	<0.0002	<0.0005	0.002
砷	mg/L	0.25	0.5	<0.0312	<0.0115	<0.0031	0.018	0.011	0.01	<0.0031	0.0289
鐵	mg/L	1.5	*	0.034	0.183	0.07	0.025	<0.008	<0.002	0.02	<0.0010
錳	mg/L	0.25	*	0.045	0.053	0.091	0.105	0.02	0.018	0.2	0.8444
油脂	mg/L	*	*	2.22	2.78	1.33	1	6.67	<0.2	2.08	0.22
總有機碳(TOC)	mg/L	10	*	6.54	6.54	8.13	8.47	7.61	7.5	7.78	8.75
總酚	mg/L	*	0.14	0.1	0.0004	0.2	0.2	0.4	1.4	0.0401	0.0086
2,4,5-三氯酚	mg/L	*	*	-	-	-	-	-	-	-	-
2,4,6-三氯酚	mg/L	*	*	-	-	-	-	-	-	-	-
五氯酚	mg/L	*	*	-	-	-	-	-	-	-	-
苯	mg/L	*	0.05	<0.00002	<0.00004	<0.00003	<0.00003	<0.00003	<0.00003	<0.0010	<0.0010
甲苯	mg/L	*	10	<0.00006	<0.00002	<0.00005	<0.00005	<0.00005	<0.00005	<0.0010	<0.0010
二甲苯	mg/L	*	*	<0.00003	<0.00006	<0.00005	<0.00005	<0.00005	<0.00005	<0.0010	<0.0010
乙苯	mg/L	*	*	<0.00003	<0.00003	<0.00004	<0.00004	<0.00004	<0.00004	<0.0010	<0.0010
氯苯	mg/L	*	1	-	-	-	-	-	-	-	-
1,4-二氯苯	mg/L	*	0.75	-	-	-	-	-	-	-	-
萘	mg/L	*	0.4	-	-	-	-	-	-	-	-
氯甲烷	mg/L	*	0.3	-	-	-	-	-	-	-	-
二氯甲烷	mg/L	*	*	-	-	-	-	-	-	-	-
氯仿	mg/L	*	1	-	-	-	-	-	-	-	-
1,1-二氯乙烷	mg/L	*	8.5	-	-	-	-	-	-	-	-
1,2-二氯乙烷	mg/L	*	0.05	-	-	-	-	-	-	-	-
1,1,2-三氯乙烷	mg/L	*	*	-	-	-	-	-	-	-	-
氯乙烯	mg/L	*	0.02	<0.00001	<0.00003	<0.0001	<0.0001	<0.0001	<0.0001	<0.0010	<0.0010
1,1-二氯乙烯	mg/L	*	0.07	-	-	-	-	-	-	-	-
順-1,2-二氯乙烯	mg/L	*	0.7	-	-	-	-	-	-	-	-
反-1,2-二氯乙烯	mg/L	*	1	-	-	-	-	-	-	-	-
三氯乙烯	mg/L	*	0.05	-	-	-	-	-	-	-	-
四氯乙烯	mg/L	*	0.05	-	-	-	-	-	-	-	-
四氯化碳	mg/L	*	0.05	-	-	-	-	-	-	-	-
氰化物	mg/L	*	*	-	-	-	-	-	-	-	-
甲基第三丁基醚	mg/L	*	*	-	-	-	-	-	-	-	-
甲醛	mg/L	*	*	-	-	-	-	-	-	-	-
1,2-二氯苯	mg/L	*	*	-	-	-	-	-	-	-	-
3,3'-二氯聯苯胺	mg/L	*	*	-	-	-	-	-	-	-	-
1,1,1-三氯乙烷	mg/L	*	*	-	-	-	-	-	-	-	-
柴油總碳氫化合物	mg/L	*	*	-	-	-	-	-	-	-	-

註：1.「*」表示法規尚未規定，「-」表示並無監測

2.若低於方法偵測極限之測定值以「ND」表示，若高於方法偵測極限(MDL)但低於檢量線最低點濃度時，以「<檢測報告最低位數單位值」表示

3.第二類地下水污染管制標準法源：90.11.21 環署水字第 0073680 號令發布。

4.第二類地下水污染監測標準法源：90.11.21 環署水字第 0073671 號令發布。

掩埋場 MW-3 歷年之地下水水質與監測標準及管制標準比較

分析項目	單位	監測基準	管制標準	94年 第1季	94年 第2季	94年 第3季	94年 第4季	95年 第1季	95年 第2季	95年 第3季	95年 第4季
水溫	°C	*	*	18.9	17.9	19.9	27	26.8	26.7	27.3	26.2
pH值	-	*	*	7.56	7.67	7.62	7.4	7.57	7.43	7.42	7.45
濁度	NTU	*	*	33.12	30.3	40.7	25.62	26.86	78.3	3.3	38.8
導電度	μmho/cm	*	*	1212	851	853	428	4840	2250	1820	2890
總溶解固體	mg/L	1250	*	1942	6307	6958	1436	1296	2146	2403	2113
總硬度	mg/L	750	*	500	1091	1250	676	541	700	183	821
氯鹽	mg/L	625	*	713	2363	2770	255	199	39	271	439
總餘氯	mg/L	*	*	0.23	0.13	0.21	<0.1	0.23	0.38	0.11	0.25
硫酸鹽	mg/L	625	*	86	404	322	461	318	41	641	399
硫化物	mg/L	*	*	0.01	0.03	0.04	<0.005	0.01	0.01	<0.006	0.04
氨氮	mg/L	0.25	*	6.07	3.75	5.66	0.3	0.15	0.13	0.0639	0.04
亞硝酸鹽氮	mg/L	*	10	0.002	0.005	0.00007	18.72	8.06	0.76	2.96	10.49
硝酸鹽氮	mg/L	25	100	0.08	0.4	0.93	1.42	<0.01	<0.01	4.23	1.08
無機氮含量	mg/L	*	*	-	-	-	-	-	-	-	-
總含氮量	mg/L	*	*	-	-	-	-	-	-	-	-
氯鹽	mg/L	*	*	0.13	0.22	0.243	9.24	4.19	4.28	0.58	3.72
鎘	mg/L	0.025	0.05	<0.0002	<0.0002	<0.0002	<0.0057	0.0078	0.0056	0.0018	0.0022
鉻	mg/L	0.25	0.5	0.0089	<0.0020	<0.001	<0.0059	0.0122	0.0089	0.0063	0.0033
銅	mg/L	5	10	<0.001	<0.001	<0.001	<0.0065	0.0078	0.0067	0.0027	0.0078
鎳	mg/L	*	1	<0.002	<0.002	<0.002	<0.0061	0.0111	0.0156	0.0099	0.01
鉛	mg/L	0.25	0.5	0.0022	0.0067	0.0156	<0.0195	0.0489	0.0878	0.0387	0.0189
鋅	mg/L	25	50	0.0844	0.0933	0.0644	0.039	0.1189	0.0956	0.0945	0.1033
汞	mg/L	*	0.02	<0.0006	<0.0006	0.0009	<0.0006	0.0066	0.0006	0.0005	0.0007
砷	mg/L	0.25	0.5	0.0467	0.04	0.0379	0.0067	0.0522	0.1344	0.0774	0.0433
鐵	mg/L	1.5	*	<0.0010	0.0067	<0.001	0.07	0.0411	0.0022	0.0027	0.0078
錳	mg/L	0.25	*	0.5267	0.6778	0.8844	0.091	0.0244	0.2	0.5778	0.3411
油脂	mg/L	*	*	1.38	0.22	1.11	<0.1	0.1	0.15	0.5	ND
總有機碳(TOC)	mg/L	10	*	6.77	5.68	5.58	3	3.02	1.74	1.89	2.01
總酚	mg/L	*	0.14	0.0051	0.0176	0.005	0.0037	0.0009	<0.001	0.0017	ND
2,4,5-三氯酚	mg/L	*	*	-	-	-	-	-	-	-	-
2,4,6-三氯酚	mg/L	*	*	-	-	-	-	-	-	-	-
五氯酚	mg/L	*	*	-	-	-	-	-	-	-	-
苯	mg/L	*	0.05	<0.0010	<0.0010	<0.0010	<0.0010	<0.0018	<0.0018	<0.0018	ND
甲苯	mg/L	*	10	<0.0010	<0.0010	<0.0010	<0.0010	<0.0022	<0.0022	<0.0022	ND
二甲苯	mg/L	*	*	<0.0020	<0.0020	<0.0020	<0.0020	<0.0054	<0.0054	<0.0054	ND
乙苯	mg/L	*	*	<0.0010	<0.0010	<0.0010	<0.0010	<0.0010	<0.0010	<0.0010	ND
氯苯	mg/L	*	1	-	-	-	-	-	-	-	-
1,4-二氯苯	mg/L	*	0.75	-	-	-	-	-	-	-	-
萘	mg/L	*	0.4	-	-	-	-	-	-	-	-
氯甲烷	mg/L	*	0.3	-	-	-	-	-	-	-	-
二氯甲烷	mg/L	*	*	-	-	-	-	-	-	-	-
氯仿	mg/L	*	1	-	-	-	-	-	-	-	-
1,1-二氯乙烷	mg/L	*	8.5	-	-	-	-	-	-	-	-
1,2-二氯乙烷	mg/L	*	0.05	-	-	-	-	-	-	-	-
1,1,2-三氯乙烷	mg/L	*	*	-	-	-	-	-	-	-	-
氯乙烯	mg/L	*	0.02	<0.0010	<0.0010	<0.0010	<0.0010	<0.0019	<0.0016	<0.0016	ND
1,1-二氯乙烯	mg/L	*	0.07	-	-	-	-	-	-	-	-
順-1,2-二氯乙烯	mg/L	*	0.7	-	-	-	-	-	-	-	-
反-1,2-二氯乙烯	mg/L	*	1	-	-	-	-	-	-	-	-
三氯乙烯	mg/L	*	0.05	-	-	-	-	-	-	-	-
四氯乙烯	mg/L	*	0.05	-	-	-	-	-	-	-	-
四氯化碳	mg/L	*	0.05	-	-	-	-	-	-	-	-
氰化物	mg/L	*	*	-	-	-	-	-	-	-	-
甲基第三丁基醚	mg/L	*	*	-	-	-	-	-	-	-	-
甲醛	mg/L	*	*	-	-	-	-	-	-	-	-
1,2-二氯苯	mg/L	*	*	-	-	-	-	-	-	-	-
3,3'-二氯聯苯胺	mg/L	*	*	-	-	-	-	-	-	-	-
1,1,1-三氯乙烷	mg/L	*	*	-	-	-	-	-	-	-	-
柴油總碳氫化合物	mg/L	*	*	-	-	-	-	-	-	-	-

註：1.「*」表示法規尚未規定，「-」表示並無監測

2.若低於方法偵測極限之測定值以「ND」表示，若高於方法偵測極限(MDL)但低於檢量線最低點濃度時，以『<檢測報告最低位數單位值』表示

3.第二類地下水污染管制標準法源：90.11.21 環署水字第 0073680 號令發布。

4.第二類地下水污染監測標準法源：90.11.21 環署水字第 0073671 號令發布。

掩埋場 MW-3 歷年之地下水水質與監測標準及管制標準比較

分析項目	單位	監測基準	管制標準	96年 第1季	96年 第2季	96年 第3季	96年 第4季	97年 第1季	97年 第2季	97年 第3季	97年 第4季
水溫	°C	*	*	22.8	25.6	25.1	23.2	23.5	22.9	26.1	26.9
pH值	-	*	*	7.45	7.08	6.95	6.79	7.39	7.22	6.94	7.32
濁度	NTU	*	*	9.3	5.95	13.3	17	52	28.5	18.8	8.3
導電度	μmho/cm	*	*	1930	4010	2120	2520	2700	2570	3070	3040
總溶解固體	mg/L	1250	*	2951	6498	4054	1205	2129	1946	2649	2048
總硬度	mg/L	750	*	1148	1064	1102	667	948	785	1095	859
氯鹽	mg/L	625	*	590	2124	787	53	448	379	606	370
總餘氯	mg/L	*	*	0.11	0.01	0.18	0.18	0.42	0.07	ND	0.03
硫酸鹽	mg/L	625	*	896	1462	1298	368	667	698	701	579.2
硫化物	mg/L	*	*	<0.02	0.05	ND	<0.02	0.02	<0.02	ND	ND
氨氮	mg/L	0.25	*	0.037	0.09	0.09	0.07	0.035	0.06	0.27	1.49
亞硝酸鹽氮	mg/L	*	10	9.54	ND	11.47	0.01	0.01	0.031	0.313	0.152
硝酸鹽氮	mg/L	25	100	1.77	0.8	1.47	0.79	0.23	0.13	1.14	2.89
無機氮含量	mg/L	*	*	-	-	-	-	-	-	-	-
總含氮量	mg/L	*	*	-	-	-	-	-	-	-	-
氯鹽	mg/L	*	*	2.78	2.82	2.64	2.1	2.63	3.14	1.9	3.64
鎘	mg/L	0.025	0.05	ND	0.012	0.0022	0.0008	ND	ND	0.0004	0.0009
鉻	mg/L	0.25	0.5	ND	0.0386	0.0078	ND	ND	ND	0.0181	0.0169
銅	mg/L	5	10	ND	0.0182	0.0044	0.0022	ND	ND	ND	ND
鎳	mg/L	*	1	0.0344	0.0185	0.0178	ND	0.0011	0.0022	0.0033	0.0049
鉛	mg/L	0.25	0.5	ND	ND	0.0022	ND	ND	ND	0.0073	0.0122
鋅	mg/L	25	50	ND	0.1501	0.1389	0.0568	0.0022	0.06	0.0198	0.0184
汞	mg/L	*	0.02	<0.0017	0.0009	<0.0009	<0.0009	0.001	0.001	ND	ND
砷	mg/L	0.25	0.5	ND	0.0011	0.0211	0.0017	0.0253	0.0044	0.0026	0.0009
鐵	mg/L	1.5	*	ND	0.0175	0.0378	0.0033	0.0002	ND	ND	ND
錳	mg/L	0.25	*	0.6422	1.2383	1.4789	0.0042	0.0004	0.0233	0.2147	0.0851
油脂	mg/L	*	*	1.6	1.2	0.4	0.5	ND	0.3	0.6	1
總有機碳(TOC)	mg/L	10	*	2.44	7.6	4.85	5	8	5.8	9.28	7.44
總酚	mg/L	*	0.14	0.0016	0.0001	0.0012	ND	0.003	0.0009	0.011	0.07
2,4,5-三氯酚	mg/L	*	*	-	-	-	-	-	-	-	-
2,4,6-三氯酚	mg/L	*	*	-	-	-	-	-	-	-	-
五氯酚	mg/L	*	*	-	-	-	-	-	-	-	-
苯	mg/L	*	0.05	ND	ND	ND	ND	ND	ND	ND	ND
甲苯	mg/L	*	10	ND	ND	ND	ND	ND	ND	ND	ND
二甲苯	mg/L	*	*	ND	ND	ND	ND	ND	ND	ND	ND
乙苯	mg/L	*	*	ND	ND	ND	ND	ND	ND	ND	ND
氯苯	mg/L	*	1	-	-	-	-	-	-	-	-
1,4-二氯苯	mg/L	*	0.75	-	-	-	-	-	-	-	-
萘	mg/L	*	0.4	-	-	-	-	-	-	-	-
氯甲烷	mg/L	*	0.3	-	-	-	-	-	-	-	-
二氯甲烷	mg/L	*	*	-	-	-	-	-	-	-	-
氯仿	mg/L	*	1	-	-	-	-	-	-	-	-
1,1-二氯乙烷	mg/L	*	8.5	-	-	-	-	-	-	-	-
1,2-二氯乙烷	mg/L	*	0.05	-	-	-	-	-	-	-	-
1,1,2-三氯乙烷	mg/L	*	*	-	-	-	-	-	-	-	-
氯乙烯	mg/L	*	0.02	ND	ND	ND	ND	ND	ND	ND	ND
1,1-二氯乙烯	mg/L	*	0.07	-	-	-	-	-	-	-	-
順-1,2-二氯乙烯	mg/L	*	0.7	-	-	-	-	-	-	-	-
反-1,2-二氯乙烯	mg/L	*	1	-	-	-	-	-	-	-	-
三氯乙烯	mg/L	*	0.05	-	-	-	-	-	-	-	-
四氯乙烯	mg/L	*	0.05	-	-	-	-	-	-	-	-
四氯化碳	mg/L	*	0.05	-	-	-	-	-	-	-	-
氰化物	mg/L	*	*	-	-	-	-	-	-	-	-
甲基第三丁基醚	mg/L	*	*	-	-	-	-	-	-	-	-
甲醛	mg/L	*	*	-	-	-	-	-	-	-	-
1,2-二氯苯	mg/L	*	*	-	-	-	-	-	-	-	-
3,3'-二氯聯苯胺	mg/L	*	*	-	-	-	-	-	-	-	-
1,1,1-三氯乙烷	mg/L	*	*	-	-	-	-	-	-	-	-
柴油總碳氫化合物	mg/L	*	*	-	-	-	-	-	-	-	-

註：1.「*」表示法規尚未規定，“-”表示並無監測

2.若低於方法偵測極限之測定值以「ND」表示，若高於方法偵測極限(MDL)但低於檢量線最低點濃度時，以『<檢測報告最低位數單位值』表示

3.第二類地下水污染管制標準法源：90.11.21 環署水字第 0073680 號令發布。

4.第二類地下水污染監測標準法源：90.11.21 環署水字第 0073671 號令發布。

掩埋場 MW-3 歷年之地下水水質與監測標準及管制標準比較

分析項目	單位	監測基準	管制標準	98年 第1季	98年 第2季	98年 第3季	98年 第4季	99年 第1季	99年 第2季	99年 第3季	99年 第4季
水溫	℃	*	*	26.6	26.6	27.2	27.3	26.3	26.3	28.2	26.2
pH值	-	*	*	7.19	7.39	7.3	7.2	7.1	7.3	7.2	7.2
濁度	NTU	*	*	23.5	23.6	19	65	45	55	20	38
導電度	μmho/cm	*	*	2900	3550	2860	4860	4340	4530	4900	4820
總溶解固體	mg/L	1250	*	1842	2705	1970	3280	2940	3160	3640	3660
總硬度	mg/L	750	*	1088	1060	760	1200	1160	1310	1470	1560
氯鹽	mg/L	625	*	321	436	296	850	614	133	624	566
總餘氯	mg/L	*	*	0.26	0.11	0.03	0.02	0.07	0.05	0.03	0.03
硫酸鹽	mg/L	625	*	591.6	893.5	623	883	971	225	1180	1260
硫化物	mg/L	*	*			ND<0.01	ND<0.01	ND<0.01	ND<0.01	ND<0.01	ND<0.01
氨氮	mg/L	0.25	*	0.9	0.33	0.18	10.1	7.84	7.82	3.26	4.22
亞硝酸鹽氮	mg/L	*	10	0.14	0.007	0.04	<0.01	<0.01	<0.01	0.01	<0.01
硝酸鹽氮	mg/L	25	100	1.24	1.81	1.34	0.01	ND<0.01	0.01	1.3	0.02
無機氮含量	mg/L	*	*	-	-	-	-	-	-	-	-
總含氮量	mg/L	*	*	-	-	2.39	10.9	8.02	7.99	6.41	4.89
氯鹽	mg/L	*	*	3.85	2.53	3.93	3.32	3.12	3.33	3.09	2.79
鎘	mg/L	0.025	0.05	0.0013	N.D.	ND<0.001	ND<0.001	ND<0.001	ND<0.001	ND<0.001	ND<0.001
鉻	mg/L	0.25	0.5	0.0363	0.0024	ND<0.004	ND<0.004	ND<0.003	ND<0.003	ND<0.003	ND<0.003
銅	mg/L	5	10	0.0007	0.0013	ND<0.004	ND<0.004	ND<0.004	ND<0.004	ND<0.004	ND<0.004
鎳	mg/L	*	1	0.0057	0.0103	0.008	0.008	<0.02	<0.02	<0.02	<0.020
鉛	mg/L	0.25	0.5	0.0231	0.0016	ND<0.005	ND<0.005	ND<0.004	ND<0.004	ND<0.004	ND<0.004
鋅	mg/L	25	50	0.0368	0.1194	0.052	0.013	<0.02	0.047	<0.02	<0.020
汞	mg/L	*	0.02	-	-	ND<0.0003	ND<0.0003	ND<0.0002	ND<0.0002	ND<0.0002	ND<0.0002
砷	mg/L	0.25	0.5	0.0375	0	0.005	0.0122	0.0144	0.011	0.0069	0.0102
鐵	mg/L	1.5	*	0.0023	0.0208	0.039	0.042	<0.1	0.205	<0.10	0.321
錳	mg/L	0.25	*	0.0778	0.5036	0.558	1.24	1.52	1.61	1.61	1.29
油脂	mg/L	*	*	0.7	0	<1.0	<1.0	<1.0	<1.0	<1.0	<1.0
總有機碳(TOC)	mg/L	10	*	6.72	2.4	2.5	14.6	6.8	6.5	5.6	3.3
總酚	mg/L	*	0.14	5.3	N.D.	ND<0.0008	ND<0.0008	ND<0.0009	ND<0.00009	ND<0.00009	ND<0.00009
2,4,5-三氯酚	mg/L	*	*	-	-	-	-	-	-	-	-
2,4,6-三氯酚	mg/L	*	*	-	-	-	-	-	-	-	-
五氯酚	mg/L	*	*	-	-	-	-	-	-	-	-
苯	mg/L	*	0.05	-	-	ND<0.00061	ND<0.00061	ND<0.00061	ND<0.00061	ND<0.00061	ND<0.00061
甲苯	mg/L	*	10	-	-	ND<0.00064	ND<0.00064	ND<0.00068	0.00115	ND<0.00068	ND<0.00068
二甲苯	mg/L	*	100	-	-	ND<0.00159	ND<0.00159	ND<0.00164	ND<0.00164	ND<0.00164	ND<0.00164
乙苯	mg/L	*	7	-	-	ND<0.00055	ND<0.00055	ND<0.00059	ND<0.00059	ND<0.00059	ND<0.00059
氯苯	mg/L	*	1	-	-	-	-	-	-	-	-
1,4-二氯苯	mg/L	*	0.75	-	-	-	-	-	-	-	-
萘	mg/L	*	0.4	-	-	-	-	-	-	-	-
氯甲烷	mg/L	*	0.3	-	-	-	-	-	-	-	-
二氯甲烷	mg/L	*	0.05	-	-	-	-	-	-	-	-
氯仿	mg/L	*	1	-	-	-	-	-	-	-	-
1,1-二氯乙烷	mg/L	*	8.5	-	-	-	-	-	-	-	-
1,2-二氯乙烷	mg/L	*	0.05	-	-	-	-	-	-	-	-
1,1,2-三氯乙烷	mg/L	*	0.05	-	-	-	-	-	-	-	-
氯乙烯	mg/L	*	0.02	-	-	ND<0.00058	ND<0.00058	ND<0.00069	ND<0.00069	ND<0.00069	ND<0.00069
1,1-二氯乙烯	mg/L	*	0.07	-	-	-	-	-	-	-	-
順-1,2-二氯乙烯	mg/L	*	0.7	-	-	-	-	-	-	-	-
反-1,2-二氯乙烯	mg/L	*	1	-	-	-	-	-	-	-	-
三氯乙烯	mg/L	*	0.05	-	-	-	-	-	-	-	-
四氯乙烯	mg/L	*	0.05	-	-	-	-	-	-	-	-
四氯化碳	mg/L	*	0.05	-	-	-	-	-	-	-	-
氟化物	mg/L	*	0.5	-	-	-	-	-	-	-	-
甲基第三丁基醚	mg/L	*	*	-	-	-	-	-	-	-	-
甲醛	mg/L	*	*	-	-	-	-	-	-	-	-
1,2-二氯苯	mg/L	*	*	-	-	-	-	-	-	-	-
3,3'-二氯聯苯胺	mg/L	*	*	-	-	-	-	-	-	-	-
1,1,1-三氯乙烷	mg/L	*	*	-	-	-	-	-	-	-	-
柴油總碳氫化合物	mg/L	*	10	-	-	-	-	-	-	-	-

註：1.「*」表示法規尚未規定，“-”表示並無監測

2.若低於方法偵測極限之測定值以「ND」表示，若高於方法偵測極限(MDL)但低於檢量線最低點濃度時，以『<檢測報告最低位數單位值』表示

3.第二類地下水污染管制標準法源：98.1.15 環署土字第 0980003647 號令發布。

4.第二類地下水污染監測標準法源：90.11.21 環署水字第 0073671 號令發布。

掩埋場 MW-3 歷年之地下水水質與監測標準及管制標準比較

分析項目	單位	監測基準	管制標準	100年 第1季	100年 第2季	100年 第3季	100年 第4季	101年 第1季	101年 第2季
水溫	°C	*	*	26.1	25.9	26.9	26.9	24.9	30.2
pH值	-	*	*	7.1	7.1	7.1	7	7.2	7.2
濁度	NTU	*	*	45	30	6.5	3.7	170	18
導電度	μmho/cm	*	*	3480	318	3790	4160	4510	4140
總溶解固體	mg/L	1250	*	2760	2680	1340	1550	3400	3280
總硬度	mg/L	750	*	1450	1430	624	733	1640	1540
氯鹽	mg/L	625	*	560	368	193	213	495	447
總餘氯	mg/L	*	*	N.D.	ND	ND	ND	0.02	0.1
硫酸鹽	mg/L	625	*	978	1100	464	936	1330	1220
硫化物	mg/L	*	*	0.04	0.04	ND	ND	ND	ND
氨氮	mg/L	0.25	*	3.94	4.85	1.24	1.77	2.46	1.18
亞硝酸鹽氮	mg/L	*	10	<0.01	<0.01(0.0007)	<0.01(0.0007)	ND	0.01	ND
硝酸鹽氮	mg/L	25	100	N.D.	0.05	0.24	0.34	0.2	0.09
無機氮含量	mg/L	*	*	3.9746	4.9073	1.4848	2.1111	2.67	1.27
總含氮量	mg/L	*	*	5.92	5.88	3.47	2.69	3.21	2.01
氯鹽	mg/L	*	*	3.04	3.04	3.64	3.26	2.73	2.98
鎘	mg/L	0.025	0.05	N.D.	0.008	ND	ND	ND	ND
鉻	mg/L	0.25	0.5	N.D.	ND	ND	ND	ND	<0.020(0.004)
銅	mg/L	5	10	N.D.	ND	ND	ND	ND	ND
鎳	mg/L	*	1	0.06	0.23	ND	ND	<0.020(0.010)	<0.020(0.011)
鉛	mg/L	0.25	0.5	N.D.	ND	ND	ND	ND	<0.020(0.009)
鋅	mg/L	25	50	N.D.	ND	0.04	ND	<0.020(0.014)	0.037
汞	mg/L	*	0.02	N.D.	ND	ND	ND	ND	ND
砷	mg/L	0.25	0.5	0.0111	0.0146	0.0081	0.0102	0.0077	0.0084
鐵	mg/L	1.5	*	1.63	2.17	0.96	0.7	0.367	<0.100(0.044)
錳	mg/L	0.25	*	0.85	0.71	0.49	0.49	1.15	0.89
油脂	mg/L	*	*	N.D.	ND	1.6	0.8	<1.0	<1.0
總有機碳(TOC)	mg/L	10	*	3	3	2.3	4.4	5.1	4.9
總酚	mg/L	*	0.14	0.0104	0.0202	0.0114	ND	ND	ND
2,4,5-三氯酚	mg/L	*	*	-	-	-	-	-	-
2,4,6-三氯酚	mg/L	*	*	-	-	-	-	-	-
五氯酚	mg/L	*	*	-	-	-	-	-	-
苯	mg/L	*	0.05	N.D.	ND	ND	ND	ND	ND
甲苯	mg/L	*	10	N.D.	ND	ND	ND	ND	ND
二甲苯	mg/L	*	100	N.D.	ND	ND	ND	ND	ND
乙苯	mg/L	*	7	N.D.	ND	ND	ND	ND	ND
氯苯	mg/L	*	1	N.D.	ND	ND	ND	ND	ND
1,4-二氯苯	mg/L	*	0.75	N.D.	ND	ND	ND	ND	ND
萘	mg/L	*	0.4	N.D.	ND	ND	ND	ND	ND
氯甲烷	mg/L	*	0.3	N.D.	ND	ND	ND	ND	ND
二氯甲烷	mg/L	*	0.05	N.D.	ND	ND	ND	ND	ND
氯仿	mg/L	*	1	N.D.	ND	ND	ND	ND	ND
1,1-二氯乙烷	mg/L	*	8.5	N.D.	ND	ND	ND	ND	ND
1,2-二氯乙烷	mg/L	*	0.05	N.D.	ND	ND	ND	ND	ND
1,1,2-三氯乙烷	mg/L	*	0.05	N.D.	ND	ND	ND	ND	ND
氯乙烯	mg/L	*	0.02	N.D.	ND	ND	ND	ND	ND
1,1-二氯乙烯	mg/L	*	0.07	N.D.	ND	ND	ND	ND	ND
順-1,2-二氯乙烯	mg/L	*	0.7	N.D.	ND	ND	ND	ND	ND
反-1,2-二氯乙烯	mg/L	*	1	N.D.	ND	ND	ND	ND	ND
三氯乙烯	mg/L	*	0.05	N.D.	ND	<0.002(0.00044)	ND	ND	ND
四氯乙烯	mg/L	*	0.05	N.D.	ND	ND	ND	ND	ND
四氯化碳	mg/L	*	0.05	N.D.	ND	ND	ND	ND	ND
氰化物	mg/L	*	0.5	N.D.	ND	ND	ND	<0.01(0.002)	<0.01(0.001)
甲基第三丁基醚	mg/L	*	*	N.D.	ND	ND	ND	ND	ND
甲醛	mg/L	*	*	N.D.	ND	ND	ND	<1.00	<1.00
1,2-二氯苯	mg/L	*	*	-	-	-	-	-	-
3,3'-二氯聯苯胺	mg/L	*	*	-	-	-	-	-	-
1,1,1-三氯乙烷	mg/L	*	*	-	-	-	-	-	-
柴油總碳氫化合物	mg/L	*	10	N.D.	0.057	0.072	ND	<0.500	<0.500

註：1.「*」表示法規尚未規定，「-」表示並無監測

2.若低於方法偵測極限之測定值以「ND」表示，若高於方法偵測極限(MDL)但低於檢量線最低點濃度時，以『<檢測報告最低位數單位值』表示

3.第二類地下水污染管制標準法源：98.1.15 環署土字第 0980003647 號令發布。

4.第二類地下水污染監測標準法源：90.11.21 環署水字第 0073671 號令發布。

掩埋場 MW-3 歷年之地下水水質與監測標準及管制標準比較

分析項目	單位	監測基準	管制標準	101年 第3季	101年 第4季	102年 第1季	102年 第2季	102年 第3季	102年 第4季
水溫	°C	*	*	27.1	25.1	26	25.2	35.6	27.1
pH值	-	*	*	7.2	7.5	7	7.3	7.9	6.9
濁度	NTU	*	*	3	13	24	7.2	9.8	10
導電度	μmho/cm	*	*	2180	3400	3530	1310	606	3510
總溶解固體	mg/L	1250	*	1700	3010	3120	900	326	3040
總硬度	mg/L	750	*	906	1730	1650	476	305	2000
氯鹽	mg/L	625	*	199	291	381	75.3	5.1	423
總銨氮	mg/L	*	*	0.1	0.02	0.1	0.04	0.06	0.06
硫酸鹽	mg/L	625	*	667	1390	1190	240	49.6	2260
硫化物	mg/L	*	*	ND	<0.020	ND	ND	ND	ND
氨氮	mg/L	0.25	*	<0.045	1.61	1.21	0.07	<0.050	0.09
亞硝酸鹽氮	mg/L	*	10	0.1	<0.0012	<0.01	<0.01	<0.01	0.02
硝酸鹽氮	mg/L	25	100	6.99	0.16	0.03	<0.020	ND	0.65
無機氮含量	mg/L	*	*	7.13	1.77	1.24	0.09	<0.071	0.76
總含氮量	mg/L	*	*	7.4	1.91	2.22	0.25	<0.221	0.92
氯鹽	mg/L	*	*	3.31	4.83	4.53	5.08	4.69	3.98
鎘	mg/L	0.025	0.05	ND	ND	<0.0050	ND	ND	<0.0060
鉻	mg/L	0.25	0.5	ND	<0.050	<0.050	ND	ND	<0.050
銅	mg/L	5	10	ND	ND	ND	ND	<0.022	ND
鎳	mg/L	*	1	ND	ND	<0.050	ND	<0.050	ND
鉛	mg/L	0.25	0.5	ND	ND	ND	ND	ND	ND
鋅	mg/L	25	50	0.16	ND	0.04	0.03	0.04	0.04
汞	mg/L	*	0.02	ND	ND	ND	ND	ND	ND
砷	mg/L	0.25	0.5	0.0019	0.0009	0.0088	0.0028	0.0016	0.0012
鐵	mg/L	1.5	*	0.3	0.37	4.18	1.35	5.81	<0.070
錳	mg/L	0.25	*	0.09	0.26	1.32	0.44	0.36	1.26
油脂	mg/L	*	*	ND	0.6	0.5	ND	0.6	ND
總有機碳(TOC)	mg/L	10	*	4.8	8.2	9.1	5.2	3.4	5.5
總酚	mg/L	*	0.14	ND	ND	ND	ND	<0.0050	ND
2,4,5-三氯酚	mg/L	*	*	-	-	-	-	-	-
2,4,6-三氯酚	mg/L	*	*	-	-	-	-	-	-
五氯酚	mg/L	*	*	-	-	-	-	-	-
苯	mg/L	*	0.05	ND	ND	ND	ND	ND	ND
甲苯	mg/L	*	10	ND	ND	ND	ND	ND	ND
二甲苯	mg/L	*	100	ND	ND	ND	ND	ND	ND
乙苯	mg/L	*	7	ND	ND	ND	ND	ND	ND
氯苯	mg/L	*	1	ND	ND	ND	ND	ND	ND
1,4-二氯苯	mg/L	*	0.75	ND	ND	ND	ND	ND	ND
萘	mg/L	*	0.4	ND	ND	ND	ND	ND	ND
氯甲烷	mg/L	*	0.3	ND	ND	ND	ND	ND	ND
二氯甲烷	mg/L	*	0.05	ND	ND	ND	ND	ND	ND
氯仿	mg/L	*	1	ND	ND	ND	ND	ND	ND
1,1-二氯乙烷	mg/L	*	8.5	ND	ND	ND	ND	ND	ND
1,2-二氯乙烷	mg/L	*	0.05	ND	ND	ND	ND	ND	ND
1,1,2-三氯乙烷	mg/L	*	0.05	ND	ND	ND	ND	ND	ND
氯乙烯	mg/L	*	0.02	ND	ND	ND	ND	ND	ND
1,1-二氯乙烯	mg/L	*	0.07	ND	ND	ND	ND	ND	ND
順-1,2-二氯乙烯	mg/L	*	0.7	ND	ND	ND	ND	ND	ND
反-1,2-二氯乙烯	mg/L	*	1	ND	ND	ND	ND	ND	ND
三氯乙烯	mg/L	*	0.05	ND	ND	ND	ND	ND	ND
四氯乙烯	mg/L	*	0.05	ND	ND	ND	ND	ND	ND
四氯化碳	mg/L	*	0.05	ND	ND	ND	ND	ND	ND
氰化物	mg/L	*	0.5	ND	<0.0020	<0.0020	ND	ND	0.002
甲基第三丁基醚	mg/L	*	*	ND	ND	ND	ND	ND	ND
甲醛	mg/L	*	*	<1.00	<0.0290	0.00655	0.00556	0.00636	0.00479
1,2-二氯苯	mg/L	*	*	-	-	-	-	-	-
3,3'-二氯聯苯胺	mg/L	*	*	-	-	-	-	-	-
1,1,1-三氯乙烷	mg/L	*	*	-	-	-	-	-	-
柴油總碳氫化合物	mg/L	*	10	<0.500	<0.105	<0.105	<0.104	ND	<0.106

註：1.「*」表示法規尚未規定，“-”表示並無監測

2.若低於方法偵測極限之測定值以「ND」表示，若高於方法偵測極限(MDL)但低於檢量線最低點濃度時，以『<檢測報告最低位數單位值』表示

3.第二類地下水污染管制標準法源：98.1.15 環署土字第 0980003647 號令發布。

4.第二類地下水污染監測標準法源：90.11.21 環署水字第 0073671 號令發布。

掩埋場 MW-3 歷年之地下水水質與監測標準及管制標準比較

分析項目	單位	監測標準	管制標準	103 年 第 1 季	103 年 第 2 季	103 年 第 3 季	103 年 第 4 季	104 年 第 1 季	104 年 第 2 季	104 年 第 3 季
水溫	℃	*	*	27	25.3	26.8	29.1	25.3	26.9	27.8
pH 值	-	*	*	7.2	6.9	7.4	7.3	7.2	7.5	7.5
濁度	NTU	*	*	8	2.6	3	1.4	3.4	1.8	0.45
導電度	μmho/cm	*	*	4010	3870	2400	1320	2850	4190	1240
總溶解固體	mg/L	1250	*	3690	3450	1630	1020	1910	2840	1100
總硬度	mg/L	750	*	2060	2180	659	476	772	863	471
氯鹽	mg/L	625	*	210	255	180	101	467	526	83.3
總銨氮	mg/L	*	*	<0.01	0.04	<0.01	0.25	0.4	<0.01	0.02
硫酸鹽	mg/L	625	*	1530	1980	435	186	445	691	142
硫化物	mg/L	*	*	ND	ND	ND	ND	ND	ND	<0.020
氨氮	mg/L	0.25	*	0.56	0.56	4.41	2.46	6.32	13.9	0.62
亞硝酸鹽氮	mg/L	5	10	<0.0012	<0.0012	0.02	<0.0012	<0.0012	<0.0012	<0.01
硝酸鹽氮	mg/L	50	100	ND	0.06	0.08	0.08	0.16	0.06	<0.025
無機氮含量	mg/L	*	*	0.56	0.62	4.51	2.54	6.48	14	0.63
總含氮量	mg/L	*	*	1.04	1.69	4.6	2.88	7.33	14.7	3.84
氯鹽	mg/L	4	8	2.82	2.76	5.3	3.77	3.88	3.82	3.77
鎘	mg/L	0.025	0.05	ND	<0.0060	<0.0060	ND	ND	ND	ND
鉻	mg/L	0.25	0.5	<0.050	<0.050	ND	<0.040	ND	ND	ND
銅	mg/L	5	10	ND	ND	<0.022	ND	<0.022	ND	ND
鎳	mg/L	0.5	1	<0.050	<0.050	<0.050	<0.050	ND	ND	ND
鉛	mg/L	0.05	0.1	ND	<0.050(0.0180)	ND	ND	ND	<0.050	ND
鋅	mg/L	25	50	0.02	0.09	0.07	<0.020	0.05	0.04	0.03
汞	mg/L	0.01	0.02	<0.00033	ND	ND	ND	ND	<0.00036	ND
砷	mg/L	0.25	0.5	0.0009	0.0008	0.0008	0.0007	0.0016	0.0024	0.0006
鐵	mg/L	1.5	*	<0.070	<0.070	0.08	0.12	0.09	0.3	0.08
錳	mg/L	0.25	*	1.14	1.9	0.67	0.43	0.04	0.56	0.47
油脂	mg/L	*	*	1	0.8	1.3	0.5	1.1	1.3	0.6
總有機碳(TOC)	mg/L	10	*	2.5	4.1	4.5	3	3.8	4.7	1.5
總酚	mg/L	0.14	*	ND	<0.0050	ND	<0.0050	<0.0050	ND	<0.0050
2,4,5-三氯酚	mg/L	1.85	3.7	-	-	-	-	-	-	-
2,4,6-三氯酚	mg/L	0.05	0.1	-	-	-	-	-	-	-
五氯酚	mg/L	0.04	0.08	-	-	-	-	-	-	-
苯	mg/L	0.025	0.05	ND	ND	ND	ND	ND	ND	ND
甲苯	mg/L	5	10	ND	ND	ND	ND	ND	ND	ND
二甲苯	mg/L	50	100	ND	ND	ND	ND	ND	ND	ND
乙苯	mg/L	3.5	7	ND	ND	ND	ND	ND	ND	ND
氯苯	mg/L	0.5	1	ND	ND	ND	ND	ND	ND	ND
1,4-二氯苯	mg/L	0.375	0.75	ND	ND	ND	ND	ND	ND	ND
萘	mg/L	0.2	0.4	ND	ND	ND	ND	ND	ND	ND
氯甲烷	mg/L	0.15	0.3	ND	ND	ND	ND	ND	ND	ND
二氯甲烷	mg/L	0.025	0.05	ND	ND	ND	ND	ND	ND	ND
氯仿	mg/L	0.5	1	ND	ND	ND	ND	ND	ND	ND
1,1-二氯乙烷	mg/L	4.25	8.5	ND	ND	ND	ND	ND	ND	ND
1,2-二氯乙烷	mg/L	3	6	ND	ND	ND	ND	ND	ND	ND
1,1,2-三氯乙烷	mg/L	0.025	0.05	ND	ND	ND	ND	ND	ND	ND
氯乙烯	mg/L	0.01	0.02	ND	ND	ND	ND	ND	ND	ND
1,1-二氯乙烯	mg/L	0.035	0.07	ND	ND	ND	ND	ND	ND	ND
順-1,2-二氯乙烯	mg/L	0.35	0.7	ND	ND	ND	ND	ND	ND	ND
反-1,2-二氯乙烯	mg/L	0.5	1	ND	ND	ND	ND	ND	ND	ND
三氯乙烯	mg/L	0.025	0.05	ND	ND	ND	ND	ND	ND	ND
四氯乙烯	mg/L	0.025	0.05	ND	ND	ND	ND	ND	ND	ND
四氯化碳	mg/L	0.025	0.05	ND	ND	ND	ND	ND	ND	ND
氟化物	mg/L	0.25	0.5	ND	ND	ND	ND	<0.0020	<0.0020	<0.0020
甲基第三丁基醚	mg/L	0.5	1	ND	ND	ND	ND	<0.00100	<0.00100	ND
甲醛	mg/L	*	*	ND	0.013	0.00602	<0.00286	0.0103	<0.00286	<0.00286
1,2-二氯苯	mg/L	0.025	0.05	-	-	-	-	-	-	-
3,3'-二氯聯苯胺	mg/L	0.05	0.1	-	-	-	-	-	-	-
1,1,1-三氯乙烷	mg/L	1	2	-	-	-	-	-	-	-
柴油總碳氫化合物	mg/L	*	*	<0.101	ND	<0.111	ND	<0.101	<0.102	<0.102

註：1.「*」表示法規尚未規定，「-」表示並無監測

2.若低於方法偵測極限之測定值以「ND」表示，若高於方法偵測極限(MDL)但低於檢量線最低點濃度時，以「<檢測報告最低位數單位值」表示

3.第二類地下水污染管制標準法源：102.12.18 環署土字第 1020109478 號令發布。

4.第二類地下水污染監測標準法源：102.12.18 環署土字第 1020109443 號令發布。

掩埋場 MW-3 歷年之地下水水質與監測標準及管制標準比較

分析項目	單位	監測標準	管制標準	104 年第 4 季	105 年第 1 季	105 年第 2 季	105 年第 3 季	105 年第 4 季	106 年第 1 季	106 年第 2 季
水溫	℃	*	*	26.1	22.5	25.1	27.8	28.1	22.2	23.1
pH 值	-	*	*	7.4	7	7.5	7.3	7.4	7.6	7.6
濁度	NTU	*	*	4	3	7.9	1.2	2.8	3.8	7.8
導電度	μ mho/cm	*	*	902	1220	646	595	897	670	475
總溶解固體	mg/L	1250	*	469	694	550	426	519	363	362
總硬度	mg/L	750	*	298	520	296	281	398	231	238
氯鹽	mg/L	625	*	102	146	19	11.8	118	2.5	3.5
總餘氯	mg/L	*	*	0.1	<0.01(0.00)	0.08	<0.01	0.06	0.19	0.28
硫酸鹽	mg/L	625	*	50.6	231	186	28.3	104	125	133
硫化物	mg/L	*	*	<0.02	ND<0.0052	<0.020	<0.015	<0.015	ND<0.005	<0.01
氫氣	mg/L	0.25	*	<0.08	0.32	<0.080	ND<0.022	ND<0.022	0.21	0.12
亞硝酸鹽氮	mg/L	5	10	0.01	0.01	0.05	0.08	0.03	0.02	0.02
硝酸鹽氮	mg/L	50	100	0.07	0.07	0.5	1.95	0.43	0.37	0.34
無機氮含量	mg/L	*	*	0.15	0.4	0.59	2.04	0.47	0.6	0.47
總含氮量	mg/L	*	*	0.44	0.67	0.93	2.3	0.7	0.62	0.73
氟鹽	mg/L	4	8	3.78	4.78	3.33	4.33	1.39	0.82	0.55
鎘	mg/L	0.025	0.05	ND<0.0019	ND<0.0019	ND<0.0019	ND<0.004	ND<0.00040	ND<0.0003	ND<0.0003
鉻	mg/L	0.25	0.5	ND<0.013	ND<0.013	ND<0.013	ND<0.0035	ND<0.0035	ND<0.0027	ND<0.0027
銅	mg/L	5	10	ND<0.0063	ND<0.0063	ND<0.0063	ND<0.0048	ND<0.0048	<0.010	<0.01
鎳	mg/L	0.5	1	ND<0.014	ND<0.014	ND<0.014	ND<0.008	<0.030	ND<0.0027	ND<0.0027
鉛	mg/L	0.05	0.1	ND<0.015	<0.050(0.0463)	ND<0.015	ND<0.01	ND<0.010	ND<0.0024	ND<0.0024
鋅	mg/L	25	50	ND<0.0064	ND<0.0064	ND<0.0064	0.023	0.026	0.058	0.069
汞	mg/L	0.01	0.02	<0.00036	<0.00036	<0.00036	<0.00037	ND<0.00011	0.0006	ND<0.0002
砷	mg/L	0.25	0.5	0.0005	0.0012	0.0004	0.0006	<0.00040	0.0124	0.0009
鐵	mg/L	1.5	*	<0.06	0.07	<0.060	ND<0.0066	0.111	0.05	0.044
錳	mg/L	0.25	*	0.17	0.3	0.13	0.281	0.23	0.132	0.098
油脂	mg/L	*	*	0.7	0.9	0.9	1.3	0.9	ND<1.65	ND<1.65
總有機碳(TOC)	mg/L	10	*	1.3	3	1.4	0.7	0.5	<0.5	<0.5
總酚	mg/L	0.14	*	ND<0.0013	<0.0050	ND<0.0013	0.0041	<0.0040	ND<0.0016	ND<0.0016
2,4,5-三氯酚	mg/L	1.85	3.7	-	ND<0.00322	ND<0.00322	ND<0.00322	ND<0.00322	ND<0.00331	ND<0.00331
2,4,6-三氯酚	mg/L	0.05	0.1	-	ND<0.00322	ND<0.00322	ND<0.00322	ND<0.00322	ND<0.00314	ND<0.00314
五氯酚	mg/L	0.04	0.08	-	ND<0.00317	ND<0.00317	ND<0.00317	ND<0.00317	ND<0.00319	ND<0.00319
苯	mg/L	0.025	0.05	ND<0.00041	ND<0.00039	ND<0.00039	ND<0.00044	ND<0.00044	ND<0.00043	ND<0.00043
甲苯	mg/L	5	10	<0.00100	ND<0.00035	ND<0.00035	ND<0.00041	ND<0.00041	ND<0.00040	ND<0.00040
二甲苯	mg/L	50	100	ND<0.00058	ND<0.00050	ND<0.00050	ND<0.00060	ND<0.00060	ND<0.00062	ND<0.00062
乙苯	mg/L	3.5	7	ND<0.00041	ND<0.00034	ND<0.00034	ND<0.00041	ND<0.00041	ND<0.00042	ND<0.00042
氯苯	mg/L	0.5	1	ND<0.00039	ND<0.00035	ND<0.00035	ND<0.00039	ND<0.00039	ND<0.00040	ND<0.00040
1,4-二氯苯	mg/L	0.375	0.75	ND<0.00043	ND<0.00043	ND<0.00043	ND<0.0004	ND<0.00040	ND<0.00046	ND<0.00046
萘	mg/L	0.2	0.4	ND<0.00044	ND<0.00045	ND<0.00045	ND<0.00038	ND<0.00038	ND<0.00038	ND<0.00038
氯甲烷	mg/L	0.15	0.3	ND<0.00041	ND<0.00046	ND<0.00046	ND<0.00041	ND<0.00041	ND<0.00044	ND<0.00044
二氯甲烷	mg/L	0.025	0.05	ND<0.00040	<0.001	0.00138	<0.001	<0.00100	ND<0.00046	ND<0.00046
氯仿	mg/L	0.5	1	ND<0.00044	ND<0.00041	ND<0.00041	ND<0.00049	ND<0.00038	ND<0.00045	ND<0.00045
1,1-二氯乙烷	mg/L	4.25	8.5	ND<0.00044	ND<0.00042	ND<0.00042	ND<0.00047	ND<0.00040	ND<0.00044	ND<0.00044
1,2-二氯乙烷	mg/L	3	6	ND<0.00044	ND<0.00042	ND<0.00042	ND<0.0005	ND<0.00040	ND<0.00043	ND<0.00043
1,1,2-三氯乙烷	mg/L	0.025	0.05	ND<0.00041	ND<0.00035	ND<0.00035	ND<0.00044	ND<0.00035	ND<0.00048	ND<0.00048
氯乙烷	mg/L	0.01	0.02	ND<0.00045	ND<0.00044	ND<0.00044	<0.001	ND<0.00042	ND<0.00046	ND<0.00046
1,1-二氯乙烯	mg/L	0.035	0.07	ND<0.00046	ND<0.00043	ND<0.00043	ND<0.00046	ND<0.00039	ND<0.00043	ND<0.00043
順-1,2-二氯乙烯	mg/L	0.35	0.7	ND<0.00042	ND<0.00042	ND<0.00042	ND<0.00043	ND<0.00039	ND<0.00042	ND<0.00042
反-1,2-二氯乙烯	mg/L	0.5	1	ND<0.00044	ND<0.00040	ND<0.00040	ND<0.00044	ND<0.00040	ND<0.00043	ND<0.00043
三氯乙烯	mg/L	0.025	0.05	ND<0.00043	ND<0.00039	ND<0.00039	ND<0.00045	ND<0.00036	ND<0.00043	ND<0.00043
四氯乙烯	mg/L	0.025	0.05	ND<0.00040	ND<0.00034	ND<0.00034	ND<0.00042	ND<0.00037	ND<0.00038	ND<0.00038
四氯化碳	mg/L	0.025	0.05	ND<0.00044	ND<0.00039	ND<0.00039	ND<0.00043	ND<0.00039	ND<0.00040	ND<0.00040
氯化物	mg/L	0.25	0.5	<0.0020	<0.0020	ND<0.00050	ND<0.00042	<0.0015	ND<0.001	ND<0.001
甲基第三丁基醚	mg/L	0.5	1	ND<0.00041	ND<0.00041	ND<0.00041	ND<0.00043	ND<0.00038	ND<0.00044	ND<0.00044
甲醛	mg/L	*	*	<0.00286	<0.00286	<0.00286	<0.00286	<0.00286	<0.00572	0.00914
1,2-二氯苯	mg/L	0.025	0.05	-	-	ND<0.00042	ND<0.00044	ND<0.00034	ND<0.00044	ND<0.00044
3,3'-二氯聯苯胺	mg/L	0.05	0.1	-	-	ND<0.00314	ND<0.00314	ND<0.00314	ND<0.00362	ND<0.00362
1,1,1-三氯乙烷	mg/L	1	2	-	-	ND<0.00042	ND<0.00041	ND<0.00039	ND<0.00039	ND<0.00039
柴油總碳氫化合物	mg/L	*	*	ND<0.026	ND<0.026	ND<0.026	ND<0.026	<0.102(0.039)	ND<0.030	<0.099

註：1.「*」表示法規尚未規定，「-」表示並無監測

2.若低於方法偵測極限之測定值以「ND」表示，若高於方法偵測極限(MDL)但低於檢量線最低點濃度時，以『<檢測報告最低位數單位值』表示

3.第二類地下水污染管制標準法源：102.12.18 環署土字第 1020109478 號令發布。

4.第二類地下水污染監測標準法源：102.12.18 環署土字第 1020109443 號令發布。

掩埋場 MW-3 歷年之地下水水質與監測標準及管制標準比較

分析項目	單位	監測標準	管制標準	106年第三季	106年第四季	107年第一季	107年第二季	107年第三季	107年第四季	108年第一季
水溫	°C	*	*	28.1	29.4	24.8	24.2	26.1	26.9	26.8
pH 值	-	*	*	7.7	7.7	7.8	7.9	7.4	7.6	7.2
濁度	NTU	*	*	4.1	9.6	31	22	4.9	2.3	1.9
導電度	µmho/cm	*	*	465	300	380	446	799	671	989
總溶解固體	mg/L	1250	*	316	241	278	291	586	563	606
總硬度	mg/L	750	*	214	193	185	196	375	341	378
氯鹽	mg/L	625	*	5.6	4.2	2.9	11.2	21.4	11.8	75
總餘氯	mg/L	*	*	0.22	0.1	0.23	0.1	0.1	0.03	0.08
硫酸鹽	mg/L	625	*	101	68.6	92.6	101	170	63	86.4
硫化物	mg/L	*	*	<0.01	<0.01	ND<0.004	<0.01	ND<0.004	ND<0.004	ND<0.005
氫氣	mg/L	0.25	*	0.13	0.08	0.28	0.19	0.07	0.21	0.42
亞硝酸鹽氮	mg/L	5	10	0.02	0.02	<0.01	<0.01	<0.01	ND<0.001	ND<0.001
硝酸鹽氮	mg/L	50	100	0.39	0.24	0.18	0.18	0.18	0.06	0.05
無機氮含量	mg/L	*	*	0.54	0.33	0.47	0.38	0.26	0.28	0.47
總含氮量	mg/L	*	*	0.7	0.72	0.66	0.49	0.38	0.4	0.58
氯鹽	mg/L	4	8	0.36	0.42	0.38	0.28	0.25	0.25	0.44
鎘	mg/L	0.025	0.05	<0.001	ND<0.0003	ND<0.0003	ND<0.0003	ND<0.0003	ND<0.0003	ND<0.0003
鉻	mg/L	0.25	0.5	ND<0.0027	ND<0.0027	ND<0.0027	ND<0.0027	ND<0.0027	ND<0.0027	0.011
銅	mg/L	5	10	ND<0.0024	<0.010	<0.010	<0.010	<0.010	<0.010	0.012
鎳	mg/L	0.5	1	ND<0.0027	ND<0.0027	ND<0.0027	ND<0.0027	ND<0.0027	<0.010	0.099
鉛	mg/L	0.05	0.1	ND<0.0024	ND<0.0024	ND<0.0027	ND<0.0027	ND<0.0027	ND<0.0027	ND<0.0027
鋅	mg/L	25	50	0.064	0.118	0.085	0.012	0.032	0.015	0.019
汞	mg/L	0.01	0.02	ND<0.0002	ND<0.0002	ND<0.0002	ND<0.0002	ND<0.0002	ND<0.0002	ND<0.0002
砷	mg/L	0.25	0.5	0.007	0.016	0.005	0.016	0.006	0.031	0.005
鐵	mg/L	1.5	*	0.045	0.107	0.022	0.113	0.044	0.031	0.142
錳	mg/L	0.25	*	0.159	0.178	0.027	0.138	0.15	0.271	0.316
油脂	mg/L	*	*	ND<1.65	ND<1.65	ND<1.65	ND<1.65	ND<1.65	ND<1.65	ND<1.63
總有機碳(TOC)	mg/L	10	*	<0.5	<0.5	0.5	1.5	ND<0.13	<0.5	1.1
總酚	mg/L	0.14	*	ND<0.0016	ND<0.0016	ND<0.0016	ND<0.0016	ND<0.0016	ND<0.0016	<0.0040
2,4,5-三氯酚	mg/L	1.85	3.7	ND<0.00331	ND<0.00331	ND<0.00409	ND<0.00409	ND<0.00409	ND<0.00409	ND<0.00419
2,4,6-三氯酚	mg/L	0.05	0.1	ND<0.00314	ND<0.00314	ND<0.00428	ND<0.00428	ND<0.00428	ND<0.00428	ND<0.00418
五氯酚	mg/L	0.04	0.08	ND<0.00319	ND<0.00319	ND<0.00342	ND<0.00342	ND<0.00342	ND<0.00342	ND<0.00333
苯	mg/L	0.025	0.05	ND<0.00043	ND<0.00043	ND<0.00043	ND<0.00043	ND<0.00043	ND<0.00043	ND<0.00041
甲苯	mg/L	5	10	ND<0.00040	ND<0.00040	ND<0.00041	ND<0.00041	ND<0.00041	ND<0.00041	ND<0.00037
二甲苯	mg/L	50	100	ND<0.00062	ND<0.00062	ND<0.00066	ND<0.00066	ND<0.00066	ND<0.00066	ND<0.00058
乙苯	mg/L	3.5	7	ND<0.00042	ND<0.00042	ND<0.00044	ND<0.00044	ND<0.00044	ND<0.00044	ND<0.00038
氯苯	mg/L	0.5	1	ND<0.00040	ND<0.00040	ND<0.00044	ND<0.00044	ND<0.00044	ND<0.00044	ND<0.00038
1,4-二氯苯	mg/L	0.375	0.75	ND<0.00046	ND<0.00046	ND<0.00047	ND<0.00047	ND<0.00047	ND<0.00047	ND<0.00041
萘	mg/L	0.2	0.4	ND<0.00038	ND<0.00038	ND<0.00044	ND<0.00044	ND<0.00044	ND<0.00044	ND<0.00046
氯甲烷	mg/L	0.15	0.3	ND<0.00044	ND<0.00044	ND<0.00044	ND<0.00044	ND<0.00044	ND<0.00044	ND<0.00040
二氯甲烷	mg/L	0.025	0.05	ND<0.00046	ND<0.00046	ND<0.00046	ND<0.00046	ND<0.00046	ND<0.00046	ND<0.00045
氯仿	mg/L	0.5	1	ND<0.00045	ND<0.00045	ND<0.00047	ND<0.00047	ND<0.00047	ND<0.00047	ND<0.00047
1,1-二氯乙烷	mg/L	4.25	8.5	ND<0.00044	ND<0.00044	ND<0.00046	ND<0.00046	ND<0.00046	ND<0.00046	ND<0.00044
1,2-二氯乙烷	mg/L	3	6	ND<0.00043	ND<0.00043	ND<0.00043	ND<0.00043	ND<0.00043	ND<0.00043	ND<0.00041
1,1,2-三氯乙烷	mg/L	0.025	0.05	ND<0.00048	ND<0.00048	ND<0.00046	ND<0.00046	ND<0.00046	ND<0.00046	ND<0.00036
氯乙烯	mg/L	0.01	0.02	ND<0.00046	ND<0.00046	ND<0.00046	ND<0.00046	ND<0.00046	ND<0.00046	ND<0.00045
1,1-二氯乙烯	mg/L	0.035	0.07	ND<0.00043	ND<0.00043	ND<0.00046	ND<0.00046	ND<0.00046	ND<0.00046	ND<0.00045
順-1,2-二氯乙烯	mg/L	0.35	0.7	ND<0.00042	ND<0.00042	ND<0.00047	ND<0.00047	ND<0.00047	ND<0.00047	ND<0.00047
反-1,2-二氯乙烯	mg/L	0.5	1	ND<0.00043	ND<0.00043	ND<0.00045	ND<0.00045	ND<0.00045	ND<0.00045	ND<0.00042
三氯乙烯	mg/L	0.025	0.05	ND<0.00043	ND<0.00043	ND<0.00043	ND<0.00043	ND<0.00043	ND<0.00043	ND<0.00040
四氯乙烯	mg/L	0.025	0.05	ND<0.00038	ND<0.00038	ND<0.00042	ND<0.00042	ND<0.00042	ND<0.00042	ND<0.00041
四氯化碳	mg/L	0.025	0.05	ND<0.00040	ND<0.00040	ND<0.00044	ND<0.00044	ND<0.00044	ND<0.00044	ND<0.00046
柴油總碳氫化合物	mg/L	*	*	<0.102	<0.101	ND<0.030	ND<0.030	ND<0.030	ND<0.030	ND<0.030
氯化物	mg/L	0.25	0.5	<0.002	ND<0.001	ND<0.001	ND<0.001	ND<0.001	ND<0.001	ND<0.001
甲基第三丁基醚	mg/L	0.5	1	ND<0.00044	ND<0.00044	ND<0.00044	ND<0.00044	ND<0.00044	ND<0.00044	ND<0.00040
甲醛	mg/L	*	*	0.00861	0.00692	0.0123	0.0106	0.0117	<0.00572	0.0167
1,2-二氯苯	mg/L	0.025	0.05	ND<0.00044	ND<0.00044	ND<0.00048	ND<0.00048	ND<0.00048	ND<0.00048	ND<0.00044
3,3'-二氯聯苯胺	mg/L	0.05	0.1	ND<0.00362	ND<0.00362	ND<0.00387	ND<0.00387	ND<0.00387	ND<0.00387	ND<0.00372
1,1,1-三氯乙烷	mg/L	1	2	ND<0.00039	ND<0.00039	ND<0.00046	ND<0.00046	ND<0.00046	ND<0.00046	ND<0.00046

註：1.「*」表示法規尚未規定，“-”表示並無監測

2.若低於方法偵測極限之測定值以「ND」表示，若高於方法偵測極限(MDL)但低於檢量線最低點濃度時，以「<檢測報告最低位數單位值」表示

3.第二類地下水污染管制標準法源：102.12.18 環署土字第 1020109478 號令發布。

4.第二類地下水污染監測標準法源：102.12.18 環署土字第 1020109443 號令發布。

掩埋場 MW-3 歷年之地下水水質與監測標準及管制標準比較

分析項目	單位	監測標準	管制標準	108 年第 2 季	108 年第 3 季	108 年第 4 季	109 年第 1 季	109 年第 2 季	109 年第 3 季	109 年第 4 季
水溫	℃	*	*	24.3	28.1	27.7	24.7	28.9	27.8	28.6
pH 值	-	*	*	7.5	7.8	7.7	7.7	7.6	7.59	8.1
濁度	NTU	*	*	1.7	0.6	1.2	8	2.9	3	6.3
導電度	μmho/cm	*	*	312	482	440	571	594	590	394
總溶解固體	mg/L	1250	*	387	313	300	395	345	377	287
總硬度	mg/L	750	*	259	238	217	259	277	312	192
氯鹽	mg/L	625	*	4.4	2.28	4.1	21.9	9.44	5.8	4.8
總銨氮	mg/L	*	*	0.15	0.13	0.25	0.83	0.67	0.77	0.69
硫酸鹽	mg/L	625	*	112	115	69.2	109	71	84	69.1
硫化物	mg/L	*	*	ND<0.005	ND<0.0048	ND<0.0048	<0.02(0.009)	<0.02(0.02)	0.04	0.1
氨氮	mg/L	0.25	*	0.29	0.07	ND<0.0059	ND<0.0059	<0.02(0.0084)	ND<0.030	ND<0.030
亞硝酸鹽氮	mg/L	5	10	<0.01(0.008)	<0.01(0.009)	<0.01(0.0002)	<0.01(0.0007)	<0.01(0.007)	ND<0.0019	ND<0.0019
硝酸鹽氮	mg/L	50	100	0.33	0.09	0.02	0.29	0.06	<0.05(0.02)	ND<0.0153
無機氯含量	mg/L	*	*	0.63	<0.17(0.169)	<0.03(0.02)	<0.30(0.20)	<0.08	0.05	<0.01
總含氯量	mg/L	*	*	0.75	<0.22(0.218)	<0.11(0.05)	<0.38(0.36)	<0.29	0.18	0.02
氯鹽	mg/L	4	8	0.27	0.28	0.24	0.22	<0.1(0.0892)	0.43	0.14
鎘	mg/L	0.025	0.05	ND<0.0003	ND<0.00041	ND<0.00041	ND<0.00041	ND<0.00019	ND<0.0013	ND<0.0013
鉻	mg/L	0.25	0.5	ND<0.0019	ND<0.00048	ND<0.00048	ND<0.00048	<0.0025(0.002)	ND<0.0021	ND<0.0021
銅	mg/L	5	10	ND<0.0027	ND<0.0009	ND<0.00090	ND<0.0009	ND<0.00053	ND<0.0028	ND<0.0028
鎳	mg/L	0.5	1	ND<0.0021	ND<0.0012	ND<0.0012	ND<0.0012	<0.005(0.002)	ND<0.0026	ND<0.0026
鉛	mg/L	0.05	0.1	ND<0.0027	ND<0.003	ND<0.0030	ND<0.003	ND<0.0024	ND<0.0019	ND<0.0019
鋅	mg/L	25	50	0.036	<0.005(0.0038)	<0.005(0.004)	<0.005(0.002)	0.009	0.018	ND<0.0023
汞	mg/L	0.01	0.02	ND<0.0002	ND<0.00008	<0.0004(0.0001)	ND<0.00008	ND<0.00008	0.0002	ND<0.0001
砷	mg/L	0.25	0.5	0.0007	<0.001(0.0005)	<0.001(0.0004)	ND<0.00014	<0.001(0.0004)	0.0017	0.0023
鐵	mg/L	1.5	*	0.062	0.046	0.024	<0.01(0.005)	0.06	0.149	0.064
錳	mg/L	0.25	*	0.15	0.097	0.062	0.021	0.261	0.149	0.107
油脂	mg/L	*	*	ND<1.63	ND<2	ND<2.0	ND<2.0	ND<2.0	ND<0.5	ND<0.5
總有機碳(TOC)	mg/L	10	*	1	0.6	0.6	0.8	0.6	0.5	<0.5(0.5)
總酚	mg/L	0.14	*	ND<0.0013	ND<0.0039	ND<0.0042	ND<0.0039	ND<0.0038	ND<0.0027	ND<0.0027
2,4,5-三氯酚	mg/L	1.85	3.7	ND<0.00419	ND<0.00039	ND<0.00039	ND<0.00039	ND<0.00051	ND<0.00121	ND<0.00121
2,4,6-三氯酚	mg/L	0.05	0.1	ND<0.00418	ND<0.00038	ND<0.00038	ND<0.00038	ND<0.00038	ND<0.00083	ND<0.00083
五氯酚	mg/L	0.04	0.08	ND<0.00333	ND<0.00042	ND<0.00042	ND<0.00042	ND<0.00073	ND<0.00067	ND<0.00067
苯	mg/L	0.025	0.05	ND<0.00041	ND<0.00030	ND<0.00200	ND<0.00030	ND<0.00028	ND<0.00019	ND<0.00019
甲苯	mg/L	5	10	ND<0.00037	ND<0.00026	ND<0.00200	ND<0.00026	<0.001(0.00057)	ND<0.00020	ND<0.00020
二甲苯	mg/L	50	100	ND<0.00058	ND<0.00079	ND<0.00600	ND<0.00079	ND<0.00038	ND<0.00065	ND<0.00065
乙苯	mg/L	3.5	7	ND<0.00038	ND<0.00029	ND<0.00200	ND<0.00029	ND<0.00027	ND<0.00022	ND<0.00022
氯苯	mg/L	0.5	1	ND<0.00038	ND<0.00025	ND<0.00200	ND<0.00025	ND<0.00025	ND<0.00025	ND<0.00025
1,4-二氯苯	mg/L	0.375	0.75	ND<0.00041	ND<0.00032	ND<0.00200	ND<0.00032	ND<0.00027	ND<0.00026	ND<0.00026
萘	mg/L	0.2	0.4	ND<0.00046	ND<0.00013	ND<0.00200	<0.00100(0.0014)	ND<0.00027	ND<0.00015	ND<0.00015
氯甲烷	mg/L	0.15	0.3	ND<0.00040	ND<0.00029	ND<0.00200	ND<0.00029	ND<0.00038	ND<0.00028	ND<0.00028
二氯甲烷	mg/L	0.025	0.05	ND<0.00045	ND<0.00055	ND<0.00200	ND<0.00055	ND<0.00041	<0.00100(0.0031)	ND<0.00025
氯仿	mg/L	0.5	1	ND<0.00047	ND<0.00027	ND<0.00200	ND<0.00027	ND<0.00025	ND<0.00023	ND<0.00023
1,1-二氯乙烷	mg/L	4.25	8.5	ND<0.00044	ND<0.00028	ND<0.00200	ND<0.00028	ND<0.00027	ND<0.00022	ND<0.00022
1,2-二氯乙烷	mg/L	3	6	ND<0.00041	ND<0.00020	ND<0.00200	<0.00100(0.0005)	ND<0.00027	ND<0.00027	ND<0.00027
1,1,2-三氯乙烷	mg/L	0.025	0.05	ND<0.00036	ND<0.00022	ND<0.00200	ND<0.00022	ND<0.00025	ND<0.00027	ND<0.00027
氯乙烯	mg/L	0.01	0.02	ND<0.00045	ND<0.00037	ND<0.00200	ND<0.00037	ND<0.00029	ND<0.00020	ND<0.00020
1,1-二氯乙烯	mg/L	0.035	0.07	ND<0.00045	ND<0.00037	ND<0.00200	ND<0.00037	ND<0.00029	ND<0.00023	ND<0.00023
順-1,2-二氯乙烯	mg/L	0.35	0.7	ND<0.00047	ND<0.00027	ND<0.00200	ND<0.00027	ND<0.00027	ND<0.00033	ND<0.00033
反-1,2-二氯乙烯	mg/L	0.5	1	ND<0.00042	ND<0.00029	ND<0.00200	ND<0.00029	ND<0.00025	ND<0.00029	ND<0.00029
三氯乙烯	mg/L	0.025	0.05	ND<0.00040	ND<0.00032	ND<0.00200	ND<0.00032	ND<0.00026	ND<0.00019	ND<0.00019
四氯乙烯	mg/L	0.025	0.05	ND<0.00041	ND<0.00031	ND<0.00200	ND<0.00031	ND<0.00027	ND<0.00023	ND<0.00023
四氯化碳	mg/L	0.025	0.05	ND<0.00046	ND<0.0004	ND<0.00200	ND<0.00040	ND<0.00025	ND<0.00023	ND<0.00023
柴油總碳氫化合物	mg/L	*	*	ND<0.030	<0.050(0.039)	<0.050(0.014)	<0.050(0.030)	<0.050(0.018)	ND<0.0380	ND<0.0380
氯化物	mg/L	0.25	0.5	ND<0.001	<0.004(0.001)	ND<0.00045	<0.004(0.001)	ND<0.00048	ND<0.0014	ND<0.0014
甲基第三丁基醚	mg/L	0.5	1	ND<0.00040	ND<0.00022	ND<0.00200	ND<0.00022	ND<0.00030	ND<0.00021	ND<0.00021
甲醛	mg/L	*	*	0.0133	ND<0.00782	ND<0.00782	<0.0286(0.009)	<0.0286(0.0123)	ND<0.0119	ND<0.0119
1,2-二氯苯	mg/L	0.025	0.05	ND<0.00044	ND<0.00013	ND<0.00200	ND<0.00013	ND<0.00027	ND<0.00025	ND<0.00025
3,3'-二氯聯苯胺	mg/L	0.05	0.1	ND<0.00372	ND<0.00029	ND<0.00290	ND<0.00290	ND<0.00053	ND<0.00087	ND<0.00087
1,1,1-三氯乙烷	mg/L	1	2	ND<0.00046	ND<0.00039	ND<0.00200	ND<0.00039	ND<0.00025	ND<0.00025	ND<0.00025

註：1.「*」表示法規尚未規定，“-”表示並無監測

2.若低於方法偵測極限之測定值以「ND」表示，若高於方法偵測極限(MDL)但低於檢量線最低點濃度時，以『<檢測報告最低位數單位值』表示

3.第二類地下水污染管制標準法源：102.12.18 環署土字第 1020109478 號令發布。

4.第二類地下水污染監測標準法源：102.12.18 環署土字第 1020109443 號令發布。

掩埋場 MW-3 歷年之地下水水質與監測標準及管制標準比較

分析項目	單位	監測標準	管制標準	110 年第 1 季	110 年第 2 季	110 年第 3 季	110 年第 4 季	111 年第 1 季	111 年第 2 季	111 年第 3 季
水溫	℃	*	*	19.6	24	30.4	30.6	19.9	23.9	30.2
pH 值	-	*	*	7.9	7.9	7.5	7.8	7.9	7.81	8.2
濁度	NTU	*	*	3.8	6.6	3	6.5	7.8	5.72	3.9
導電度	µmho/cm	*	*	555	519	525	446	472	550	546
總溶解固體	mg/L	1250	*	368	349	302	366	220	316	375
總硬度	mg/L	750	*	68.9	198	231	225	199	195	228
氯鹽	mg/L	625	*	5.3	7.9	6.2	7	6.9	6.5	5.9
總餘氯	mg/L	*	*	0.81	0.66	0.14	0.69	0.65	0.64	0.23
硫酸鹽	mg/L	625	*	54.6	80.8	64.1	69.2	67.6	64	68.2
硫化物	mg/L	*	*	ND<0.015	ND<0.015	ND<0.015	ND<0.015	ND<0.015	ND<0.0158	ND<0.0158
氨氮	mg/L	0.25	*	ND<0.030	ND<0.0203	ND<0.024	ND<0.024	ND<0.024	ND<0.024	ND<0.024
亞硝酸鹽氮	mg/L	5	10	ND<0.0019	ND<0.0016	ND<0.0016	ND<0.0016	ND<0.0016	ND<0.0015	ND<0.0015
硝酸鹽氮	mg/L	50	100	ND<0.0153	ND<0.0128	ND<0.0128	ND<0.0128	ND<0.0128	ND<0.0147	ND<0.0147
無機氯含量	mg/L	*	*	0.03	<0.01	0.05	<0.01	<0.01	<0.01	0.02
總含氯量	mg/L	*	*	0.06	0.08	0.07	0.05	0.04	0.06	0.06
氯鹽	mg/L	4	8	0.16	0.19	0.1	0.18	0.16	0.15	0.17
鎘	mg/L	0.025	0.05	ND<0.0013	ND<0.0017	ND<0.0017	ND<0.0017	ND<0.0017	ND<0.0022	ND<0.0022
鉻	mg/L	0.25	0.5	ND<0.0021	ND<0.0024	ND<0.0024	ND<0.0024	ND<0.0024	ND<0.0031	ND<0.0031
銅	mg/L	5	10	ND<0.0028	ND<0.0022	ND<0.0022	ND<0.0022	ND<0.0022	ND<0.0021	ND<0.0037
鎳	mg/L	0.5	1	ND<0.0026	ND<0.0021	ND<0.0021	ND<0.0021	ND<0.0021	ND<0.0015	ND<0.0038
鉛	mg/L	0.05	0.1	ND<0.0019	ND<0.0020	ND<0.0020	ND<0.0020	ND<0.0020	ND<0.0020	ND<0.0020
鋅	mg/L	25	50	ND<0.0023	ND<0.0020	ND<0.0020	ND<0.0020	ND<0.0020	ND<0.0030	ND<0.0030
汞	mg/L	0.01	0.02	ND<0.0001	ND<0.0001	ND<0.0001	ND<0.0001	ND<0.0001	0.0002	ND<0.0001
砷	mg/L	0.25	0.5	<0.0010(0.0007)	ND<0.00015	<0.0010(0.0002)	ND<0.00015	ND<0.00015	ND<0.00014	<0.0010(0.00019)
鐵	mg/L	1.5	*	0.12	ND<0.0112	ND<0.0112	ND<0.0112	ND<0.0112	ND<0.0101	ND<0.0094
錳	mg/L	0.25	*	0.129	ND<0.0022	ND<0.0022	ND<0.0022	ND<0.0022	ND<0.0027	ND<0.0027
油脂	mg/L	*	*	ND<0.5	ND<0.5	ND<0.5	ND<0.5	ND<0.5	ND<0.5	ND<0.5
總有機碳(TOC)	mg/L	10	*	0.6	0.8	0.8	<0.5(0.5)	<0.5(0.2)	<0.5(0.4)	0.6
總酚	mg/L	0.14	*	ND<0.0027	ND<0.0035	ND<0.0035	ND<0.0035	ND<0.0035	ND<0.0046	ND<0.0046
2,4,5-三氯酚	mg/L	1.85	3.7	ND<0.00121	ND<0.00120	ND<0.00120	ND<0.00120	ND<0.00120	ND<0.00072	ND<0.00072
2,4,6-三氯酚	mg/L	0.05	0.1	ND<0.00083	ND<0.00089	ND<0.00089	ND<0.00089	ND<0.00089	ND<0.00063	ND<0.00063
五氯酚	mg/L	0.04	0.08	ND<0.00067	ND<0.00066	ND<0.00066	ND<0.00066	ND<0.00066	ND<0.00038	ND<0.00038
苯	mg/L	0.025	0.05	ND<0.00030	ND<0.00030	ND<0.00030	ND<0.00030	ND<0.00026	ND<0.00031	ND<0.00031
甲苯	mg/L	5	10	ND<0.00030	ND<0.00030	ND<0.00030	<0.00100(0.00041)	ND<0.00029	ND<0.00031	ND<0.00031
二甲苯	mg/L	50	100	ND<0.00079	ND<0.00079	ND<0.00079	ND<0.00079	ND<0.00052	ND<0.00076	ND<0.00076
乙苯	mg/L	3.5	7	ND<0.00030	ND<0.00030	ND<0.00030	ND<0.00030	ND<0.00020	ND<0.00028	ND<0.00028
氯苯	mg/L	0.5	1	ND<0.00033	ND<0.00033	ND<0.00033	ND<0.00033	ND<0.00030	ND<0.00033	ND<0.00033
1,4-二氯苯	mg/L	0.375	0.75	ND<0.00030	ND<0.00030	ND<0.00030	ND<0.00030	ND<0.00021	ND<0.00026	ND<0.00026
萘	mg/L	0.2	0.4	ND<0.00021	ND<0.00021	ND<0.00021	ND<0.00021	ND<0.00026	ND<0.00021	ND<0.00021
氯甲烷	mg/L	0.15	0.3	ND<0.00028	ND<0.00028	ND<0.00028	ND<0.00028	ND<0.00021	ND<0.00030	ND<0.00030
二氯甲烷	mg/L	0.025	0.05	ND<0.00032	ND<0.00032	ND<0.00032	ND<0.00032	ND<0.00031	ND<0.00041	ND<0.00041
氯仿	mg/L	0.5	1	ND<0.00032	ND<0.00032	ND<0.00032	ND<0.00032	ND<0.00024	ND<0.00032	ND<0.00032
1,1-二氯乙烷	mg/L	4.25	8.5	ND<0.00033	ND<0.00033	ND<0.00033	ND<0.00033	ND<0.00023	ND<0.00034	ND<0.00034
1,2-二氯乙烷	mg/L	3	6	ND<0.00034	ND<0.00034	ND<0.00034	ND<0.00034	ND<0.00029	ND<0.00037	ND<0.00037
1,1,2-三氯乙烷	mg/L	0.025	0.05	ND<0.00038	ND<0.00038	ND<0.00038	ND<0.00038	ND<0.00020	ND<0.00038	ND<0.00038
氯乙烷	mg/L	0.01	0.02	ND<0.00029	ND<0.00029	ND<0.00029	ND<0.00029	ND<0.00023	ND<0.00033	ND<0.00033
1,1-二氯乙烯	mg/L	0.035	0.07	ND<0.00031	ND<0.00031	ND<0.00031	ND<0.00031	ND<0.00024	ND<0.00035	ND<0.00035
順-1,2-二氯乙烯	mg/L	0.35	0.7	ND<0.00032	ND<0.00032	ND<0.00032	ND<0.00032	ND<0.00029	ND<0.00029	ND<0.00029
反-1,2-二氯乙烯	mg/L	0.5	1	ND<0.00031	ND<0.00031	ND<0.00031	ND<0.00031	ND<0.00028	ND<0.00034	ND<0.00034
三氯乙烯	mg/L	0.025	0.05	ND<0.00025	ND<0.00025	ND<0.00025	ND<0.00025	ND<0.00021	ND<0.00031	ND<0.00031
四氯乙烯	mg/L	0.025	0.05	ND<0.00033	ND<0.00033	ND<0.00033	ND<0.00033	ND<0.00024	ND<0.00036	ND<0.00036
四氯化碳	mg/L	0.025	0.05	ND<0.00034	ND<0.00034	ND<0.00034	ND<0.00034	ND<0.00032	ND<0.00037	ND<0.00037
柴油總碳氫化合物	mg/L	*	*	ND<0.0380	ND<0.0380	ND<0.0380	ND<0.0380	ND<0.0380	ND<0.0380	ND<0.0380
氯化物	mg/L	0.25	0.5	ND<0.0014	ND<0.0014	ND<0.0014	ND<0.0014	ND<0.0014	ND<0.0017	ND<0.0017
甲基第三丁基醚	mg/L	0.5	1	ND<0.00027	ND<0.00027	ND<0.00027	ND<0.00027	ND<0.00030	ND<0.00029	ND<0.00029
甲醛	mg/L	*	*	ND<0.0119	ND<0.0119	ND<0.0119	ND<0.0119	ND<0.0119	ND<0.0119	ND<0.0119
1,2-二氯苯	mg/L	0.025	0.05	ND<0.00031	ND<0.00031	ND<0.00031	ND<0.00031	ND<0.00024	ND<0.00029	ND<0.00029
3,3'-二氯聯苯胺	mg/L	0.05	0.1	ND<0.00087	ND<0.00086	ND<0.00086	ND<0.00086	ND<0.00086	ND<0.00053	ND<0.00053
1,1,1-三氯乙烷	mg/L	1	2	ND<0.00036	ND<0.00036	ND<0.00036	ND<0.00036	ND<0.00022	ND<0.00036	ND<0.00036

註：1.「*」表示法規尚未規定，“-”表示並無監測

2.若低於方法偵測極限之測定值以「ND」表示，若高於方法偵測極限(MDL)但低於檢量線最低點濃度時，以『<檢測報告最低位數單位值』表示

3.第二類地下水污染管制標準法源：102.12.18 環署土字第 1020109478 號令發布。

4.第二類地下水污染監測標準法源：102.12.18 環署土字第 1020109443 號令發布。

掩埋場 MW-3 歷年之地下水水質與監測標準及管制標準比較

分析項目	單位	監測標準	管制標準	111 年第 4 季	112 年第 1 季				
水溫	°C	*	*	26.2	26				
pH 值	-	*	*	7.9	7.5				
濁度	NTU	*	*	10.5	0.6				
導電度	μmho/cm	*	*	587	480				
總溶解固體	mg/L	1250	*	348	346				
總硬度	mg/L	750	*	203	202				
氯鹽	mg/L	625	*	6.1	6.2				
總餘氯	mg/L	*	*	0.85	0.67				
硫酸鹽	mg/L	625	*	57.6	62.7				
硫化物	mg/L	*	*	ND<0.0158	ND<0.0158				
氫氣	mg/L	0.25	*	ND<0.024	ND<0.024				
亞硝酸鹽氮	mg/L	5	10	ND<0.0015	ND<0.0015				
硝酸鹽氮	mg/L	50	100	ND<0.0147	ND<0.0147				
無機氮含量	mg/L	*	*	<0.01	0.02				
總含氮量	mg/L	*	*	0.03	0.05				
氟鹽	mg/L	4	8	0.18	0.17				
鎘	mg/L	0.025	0.05	ND<0.0022	ND<0.0022				
鎘	mg/L	0.25	0.5	ND<0.0031	ND<0.0031				
銅	mg/L	5	10	ND<0.0037	ND<0.0037				
鎳	mg/L	0.5	1	ND<0.0038	ND<0.0038				
鉛	mg/L	0.05	0.1	ND<0.0020	ND<0.0020				
鋅	mg/L	25	50	ND<0.0030	ND<0.0030				
汞	mg/L	0.01	0.02	ND<0.0001	ND<0.0001				
砷	mg/L	0.25	0.5	ND<0.00014	ND<0.00014				
鐵	mg/L	1.5	*	ND<0.0094	ND<0.0094				
錳	mg/L	0.25	*	ND<0.0027	ND<0.0027				
油脂	mg/L	*	*	ND<0.5	ND<0.5				
總有機碳(TOC)	mg/L	10	*	<0.5(0.262)	<0.5(0.214)				
總酚	mg/L	0.14	*	ND<0.0046	ND<0.0046				
2,4,5-三氯酚	mg/L	1.85	3.7	ND<0.00072	ND<0.00072				
2,4,6-三氯酚	mg/L	0.05	0.1	ND<0.00063	ND<0.00063				
五氯酚	mg/L	0.04	0.08	ND<0.00038	ND<0.00038				
苯	mg/L	0.025	0.05	ND<0.00031	ND<0.00031				
甲苯	mg/L	5	10	ND<0.00031	ND<0.00031				
二甲苯	mg/L	50	100	ND<0.00076	ND<0.00076				
乙苯	mg/L	3.5	7	ND<0.00028	ND<0.00028				
氯苯	mg/L	0.5	1	ND<0.00033	ND<0.00033				
1,4-二氯苯	mg/L	0.375	0.75	ND<0.00026	ND<0.00026				
萘	mg/L	0.2	0.4	ND<0.00021	ND<0.00021				
氯甲烷	mg/L	0.15	0.3	ND<0.00030	ND<0.00030				
二氯甲烷	mg/L	0.025	0.05	ND<0.00041	ND<0.00041				
氯仿	mg/L	0.5	1	ND<0.00032	ND<0.00032				
1,1-二氯乙烷	mg/L	4.25	8.5	ND<0.00034	ND<0.00034				
1,2-二氯乙烷	mg/L	3	6	ND<0.00037	ND<0.00037				
1,1,2-三氯乙烷	mg/L	0.025	0.05	ND<0.00038	ND<0.00038				
氯乙烷	mg/L	0.01	0.02	ND<0.00033	ND<0.00033				
1,1-二氯乙烯	mg/L	0.035	0.07	ND<0.00035	ND<0.00035				
順-1,2-二氯乙烯	mg/L	0.35	0.7	ND<0.00029	ND<0.00029				
反-1,2-二氯乙烯	mg/L	0.5	1	ND<0.00034	ND<0.00034				
三氯乙烯	mg/L	0.025	0.05	ND<0.00031	ND<0.00031				
四氯乙烯	mg/L	0.025	0.05	ND<0.00036	ND<0.00036				
四氯化碳	mg/L	0.025	0.05	ND<0.00037	ND<0.00037				
柴油總碳氫化合物	mg/L	*	*	ND<0.0380	ND<0.0380				
氰化物	mg/L	0.25	0.5	ND<0.0017	ND<0.0017				
甲基第三丁基醚	mg/L	0.5	1	ND<0.00029	ND<0.00029				
甲醛	mg/L	*	*	ND<0.0119	ND<0.0119				
1,2-二氯苯	mg/L	0.025	0.05	ND<0.00029	ND<0.00029				
3,3'-二氯聯苯胺	mg/L	0.05	0.1	ND<0.00053	ND<0.00053				
1,1,1-三氯乙烷	mg/L	1	2	ND<0.00036	ND<0.00036				

註：1.「*」表示法規尚未規定，“-”表示並無監測

2.若低於方法偵測極限之測定值以「ND」表示，若高於方法偵測極限(MDL)但低於檢量線最低點濃度時，以『<檢測報告最低位數單位值』表示

3.第二類地下水污染管制標準法源：102.12.18 環署土字第 1020109478 號令發布。

4.第二類地下水污染監測標準法源：102.12.18 環署土字第 1020109443 號令發布。

掩埋場 MW-4 歷年之地下水水質與監測標準及管制標準比較

分析項目	單位	監測標準	管制標準	88年 第2季	88年 第3季	88年 第4季	89年 第1季	89年 第2季	89年 第3季
水溫	℃	*	*	28.1	29	26.9	22.2	26	28.2
pH值	-	*	*	8.33	8.34	8.09	7.79	7.61	7.97
濁度	NTU	*	*	56.5	1.08	1.49	11	15.6	2.88
導電度	μmho/cm	*	*	1107	524	3586	10360	16800	3693
總溶解固體	mg/L	*	*	959	370	1446	4261	12589	2058
總硬度	mg/L	*	*	64.8	41.3	74.4	310	531.9	41.9
氯鹽	mg/L	*	*	208	49	1106	2645	6553	727
總餘氯	mg/L	*	*	<0.2	<0.2	<0.2	<0.2	<0.2	<0.2
硫酸鹽	mg/L	*	*	167	37.4	202	742	1423	299
硫化物	mg/L	*	*	0.1	<0.059	<0.059	<0.059	<0.057	<0.057
氨氮	mg/L	*	*	0.4	0.6	2.4	6	8.1	0.3
亞硝酸鹽氮	mg/L	*	*	<0.01	<0.01	<0.01	<0.01	<0.01	<0.01
硝酸鹽氮	mg/L	*	*	<0.01	<0.017	0.8	0.76	0.42	0.05
無機氮含量	mg/L	*	*	-	-	-	-	-	-
總含氮量	mg/L	*	*	-	-	-	-	-	-
氯鹽	mg/L	*	*	0.69	0.7	0.7	0.7	0.61	0.65
鎘	mg/L	*	*	<0.0025	<0.0025	<0.0025	<0.0025	<0.0021	<0.0089
鉻	mg/L	*	*	0.002	0.002	<0.0086	<0.0086	<0.0063	<0.0095
銅	mg/L	*	*	0.008	<0.0054	<0.0054	<0.0054	<0.0079	<0.0068
鎳	mg/L	*	*	0.015	<0.015	<0.015	<0.015	0.078	0.038
鉛	mg/L	*	*	<0.042	<0.042	<0.042	<0.042	<0.0384	<0.0151
鋅	mg/L	*	*	0.03	0.007	0.066	0.035	0.146	0.018
汞	mg/L	*	*	<0.0061	<0.0006	<0.0010	<0.0010	<0.0010	<0.0010
砷	mg/L	*	*	<0.0091	<0.0091	<0.0002	0.0043	0.0032	0.0028
鐵	mg/L	*	*	1.595	0.105	1.517	2.721	1.126	0.395
錳	mg/L	*	*	0.326	0.174	0.104	0.912	1.376	0.136
油脂	mg/L	*	*	<0.5	<0.5	<0.5	<1.0	<1.0	<1.0
總有機碳(TOC)	mg/L	*	*	<0.5	2.68	6.17	4.54	7.31	7.12
總酚	mg/L	*	*	<0.007	<0.00022	<0.00022	<0.0007	<0.0007	<0.0007
2,4,5-三氯酚	mg/L	*	*	-	-	-	-	-	-
2,4,6-三氯酚	mg/L	*	*	-	-	-	-	-	-
五氯酚	mg/L	*	*	-	-	-	-	-	-
苯	mg/L	*	*	<0.00032	<0.00032	<0.00032	<0.00032	<0.00032	<0.00032
甲苯	mg/L	*	*	0.0012	0.00063	<0.00012	<0.00012	0.00041	<0.0010
二甲苯	mg/L	*	*	0.03	0.00469	0.00469	0.00469	0.00469	<0.00047
乙苯	mg/L	*	*	<0.00026	0.00091	0.00091	0.00091	0.00091	0.00091
氯苯	mg/L	*	*	-	-	-	-	-	-
1,4-二氯苯	mg/L	*	*	-	-	-	-	-	-
萘	mg/L	*	*	-	-	-	-	-	-
氯甲烷	mg/L	*	*	-	-	-	-	-	-
二氯甲烷	mg/L	*	*	-	-	-	-	-	-
氯仿	mg/L	*	*	-	-	-	-	-	-
1,1-二氯乙烷	mg/L	*	*	-	-	-	-	-	-
1,2-二氯乙烷	mg/L	*	*	-	-	-	-	-	-
1,1,2-三氯乙烷	mg/L	*	*	-	-	-	-	-	-
氯乙烯	mg/L	*	*	<0.00027	<0.00027	<0.00027	<0.00027	<0.00027	<0.00027
1,1-二氯乙烯	mg/L	*	*	-	-	-	-	-	-
順-1,2-二氯乙烯	mg/L	*	*	-	-	-	-	-	-
反-1,2-二氯乙烯	mg/L	*	*	-	-	-	-	-	-
三氯乙烯	mg/L	*	*	-	-	-	-	-	-
四氯乙烯	mg/L	*	*	-	-	-	-	-	-
四氯化碳	mg/L	*	*	-	-	-	-	-	-
氯化物	mg/L	*	*	-	-	-	-	-	-
甲基第三丁基醚	mg/L	*	*	-	-	-	-	-	-
甲醛	mg/L	*	*	-	-	-	-	-	-
1,2-二氯苯	mg/L	*	*	-	-	-	-	-	-
3,3'-二氯聯苯胺	mg/L	*	*	-	-	-	-	-	-
1,1,1-三氯乙烷	mg/L	*	*	-	-	-	-	-	-
總柴油碳氫化合物	mg/L	*	*	-	-	-	-	-	-

註：1.「*」表示法規尚未規定，「-」表示並無監測

2.若低於方法偵測極限之測定值以「ND」表示，若高於方法偵測極限(MDL)但低於檢量線最低點濃度時，以『<檢測報告最低位數單位值』表示

掩埋場 MW-4 歷年之地下水水質與監測標準及管制標準比較

分析項目	單位	監測基準	管制標準	90年 第1季	90年 第2季	90年 第3季	90年 第4季	91年 第1季	91年 第2季	91年 第3季	91年 第4季
水溫	℃	*	*	23.4	27.8	27.4	27.6	25.5	25.4	29.4	27.9
pH值	-	*	*	8.05	7.6	7.52	7.52	7.71	7.6	8.2	7.7
濁度	NTU	*	*	2.58	4.32	7.22	21.5	3.95	3.73	18.5	23.6
導電度	μmho/cm	*	*	4053	9892	10140	7620	9700	6800	1180	4420
總溶解固體	mg/L	1250	*	2439	5887	7036	5203	5790	6251	1686	2585
總硬度	mg/L	750	*	262	1417.1	1282	941	1104	1104	249	463
氯鹽	mg/L	625	*	931	2879	3043	2215	2661	2711	560	1122
總餘氯	mg/L	*	*	<0.2	<0.2	0.57	1.09	0.46	0.03	0.03	1.27
硫酸鹽	mg/L	625	*	298	667	727	467	563	645	202	375
硫化物	mg/L	*	*	<0.07	<0.07	<0.04	<0.04	<0.012	<0.012	<0.012	<0.012
氨氮	mg/L	0.25	*	1.9	77.3	12	6.6	3.2	3.2	0.8	5.08
亞硝酸鹽氮	mg/L	*	10	<0.01	<0.01	0.01	<0.01	<0.01	<0.01	0.01	0
硝酸鹽氮	mg/L	25	100	0.12	0.11	0.04	0.03	0.09	0.05	<0.01	0.03
無機氯含量	mg/L	*	*	-	-	-	-	-	-	-	-
總含氯量	mg/L	*	*	-	-	-	-	-	-	-	-
氯鹽	mg/L	*	*	0.65	0.66	0.48	0.7	0.74	0.58	0.85	0.85
鎘	mg/L	0.025	0.05	<0.0057	<0.0064	<0.0047	<0.0047	<0.0029	<0.0046	<0.0046	<0.0111
鉻	mg/L	0.25	0.5	<0.0024	<0.0081	<0.0038	<0.0038	<0.0067	<0.0107	<0.0107	0.008
銅	mg/L	5	10	<0.0155	<0.0064	0.0055	<0.0034	0.004	<0.0151	<0.0046	<0.0045
鎳	mg/L	*	1	0.016	<0.0060	<0.0071	<0.0071	0.0045	0.0045	<0.0038	0.009
鉛	mg/L	0.25	0.5	<0.0174	<0.0131	<0.0135	<0.0135	<0.0174	<0.0099	<0.0099	0.071
鋅	mg/L	25	50	0.021	0.051	0.022	0.014	0.016	0.034	0.064	0.133
汞	mg/L	*	0.02	0.0017	<0.0005	<0.0005	<0.0005	<0.0002	<0.0002	<0.0002	<0.0002
砷	mg/L	0.25	0.5	0.0089	<0.0055	<0.0055	0.0075	<0.005	<0.0003	0.089	<0.0342
鐵	mg/L	1.5	*	0.161	2.303	2.821	<0.0045	2.609	<0.0129	<0.0129	<0.0129
錳	mg/L	0.25	*	0.08	0.614	0.922	0.488	1.387	0.379	0.187	0.247
油脂	mg/L	*	*	<1.0	<1.0	<1.0	<1.0	<1.0	<1.0	<1.0	<1.0
總有機碳(TOC)	mg/L	10	*	3.26	3.41	2	3.46	3.63	2.67	3.19	4.64
總酚	mg/L	*	0.14	<0.0007	<0.0007	<0.003	<0.003	<0.003	<0.003	0.006	1.4
2,4,5-三氯酚	mg/L	*	*	-	-	-	-	-	-	-	-
2,4,6-三氯酚	mg/L	*	*	-	-	-	-	-	-	-	-
五氯酚	mg/L	*	*	-	-	-	-	-	-	-	-
苯	mg/L	*	0.05	<0.0010	<0.00004	<0.00004	<0.00014	<0.00003	<0.00003	<0.00003	<0.00003
甲苯	mg/L	*	10	<0.0010	<0.00004	<0.00004	<0.00013	<0.00005	<0.00005	<0.001	<0.00006
二甲苯	mg/L	*	*	<0.0010	<0.00006	<0.00006	<0.00009	<0.00007	<0.00007	<0.00007	<0.00008
乙苯	mg/L	*	*	<0.0010	<0.00003	<0.00003	<0.00021	<0.00004	<0.00004	<0.00004	<0.00004
氯苯	mg/L	*	1	-	-	-	-	-	-	-	-
1,4-二氯苯	mg/L	*	0.75	-	-	-	-	-	-	-	-
萘	mg/L	*	0.4	-	-	-	-	-	-	-	-
氯甲烷	mg/L	*	0.3	-	-	-	-	-	-	-	-
二氯甲烷	mg/L	*	*	-	-	-	-	-	-	-	-
氯仿	mg/L	*	1	-	-	-	-	-	-	-	-
1,1-二氯乙烷	mg/L	*	8.5	-	-	-	-	-	-	-	-
1,2-二氯乙烷	mg/L	*	0.05	-	-	-	-	-	-	-	-
1,1,2-三氯乙烷	mg/L	*	*	-	-	-	-	-	-	-	-
氯乙烯	mg/L	*	0.02	<0.0010	<0.0010	<0.0010	<0.0019	<0.0011	<0.0001	<0.0001	<0.00007
1,1-二氯乙烯	mg/L	*	0.07	-	-	-	-	-	-	-	-
順-1,2-二氯乙烯	mg/L	*	0.7	-	-	-	-	-	-	-	-
反-1,2-二氯乙烯	mg/L	*	1	-	-	-	-	-	-	-	-
三氯乙烯	mg/L	*	0.05	-	-	-	-	-	-	-	-
四氯乙烯	mg/L	*	0.05	-	-	-	-	-	-	-	-
四氯化碳	mg/L	*	0.05	-	-	-	-	-	-	-	-
氯化物	mg/L	*	*	-	-	-	-	-	-	-	-
甲基第三丁基醚	mg/L	*	*	-	-	-	-	-	-	-	-
甲醛	mg/L	*	*	-	-	-	-	-	-	-	-
1,2-二氯苯	mg/L	*	*	-	-	-	-	-	-	-	-
3,3'-二氯聯苯胺	mg/L	*	*	-	-	-	-	-	-	-	-
1,1,1-三氯乙烷	mg/L	*	*	-	-	-	-	-	-	-	-
總柴油碳氫化合物	mg/L	*	*	-	-	-	-	-	-	-	-

註：1.「*」表示法規尚未規定，「-」表示並無監測

2.若低於方法偵測極限之測定值以「ND」表示，若高於方法偵測極限(MDL)但低於檢量線最低點濃度時，以「<檢測報告最低位數單位值」表示

3.第二類地下水污染管制標準法源：90.11.21 環署水字第 0073680 號令發布。

4.第二類地下水污染監測標準法源：90.11.21 環署水字第 0073671 號令發布。

掩埋場 MW-4 歷年之地下水水質與監測標準及管制標準比較

分析項目	單位	監測基準	管制標準	92年 第1季	92年 第2季	92年 第3季	92年 第4季	93年 第1季	93年 第2季	93年 第3季	93年 第4季
水溫	°C	*	*	26.3	26.3	27.4	27.6	26.4	25.7	28.6	26.4
pH 值	-	*	*	7.7	7.6	7.31	7.47	7.65	7.68	8.17	6.64
濁度	NTU	*	*	8.45	20.2	37.92	47.1	38.02	15.14	36.4	7.81
導電度	μmho/cm	*	*	4890	4834	4810	4230	2112	2484	15340	15640
總溶解固體	mg/L	1250	*	3587	3250	1640	4974	1807	2586	10865	8755
總硬度	mg/L	750	*	754	143	770	879	621	536	490	558
氯鹽	mg/L	625	*	74	1127	1173	1044	429	432	2805	2099
總餘氯	mg/L	*	*	1.5	0.42	0.65	0.42	0.68	0.04	0.17	0.08
硫酸鹽	mg/L	625	*	377	255	486	383	289	193	3307	2989
硫化物	mg/L	*	*	0.06	<0.011	0.05	0.04	0.04	0.001	<0.005	<0.005
氨氮	mg/L	0.25	*	4.38	1.62	2.28	0.57	0.36	2.16	6.72	4.25
亞硝酸鹽氮	mg/L	*	10	<0.01	0	0	0	<0.001	<0.001	0.01	0.032
硝酸鹽氮	mg/L	25	100	2.02	1.89	17.52	0	0.02	0.16	2.32	5.7
無機氮含量	mg/L	*	*	-	-	-	-	-	-	-	-
總含氮量	mg/L	*	*	-	-	-	-	-	-	-	-
氯鹽	mg/L	*	*	1.23	0.83	0.95	0.86	0.1	0.7	25.1	14.87
鎘	mg/L	0.025	0.05	<0.0038	<0.0048	<0.0057	<0.0057	<0.0057	<0.0002	<0.0002	<0.0002
鉻	mg/L	0.25	0.5	<0.0029	0.013	<0.0056	0.003	0.01	<0.020	<0.020	<0.020
銅	mg/L	5	10	<0.0045	<0.0030	<0.0066	0.008	0.002	<0.001	<0.001	<0.001
鎳	mg/L	*	1	<0.0040	0.008	<0.0062	0.005	0.003	<0.002	0.0022	<0.002
鉛	mg/L	0.25	0.5	<0.0087	0.029	<0.0196	<0.0196	0.004	<0.0196	0.0044	<0.0044
鋅	mg/L	25	50	0.046	0.086	0.11	0.003	<0.003	<0.003	0.04	0.1267
汞	mg/L	*	0.02	<0.0003	<0.0003	<0.0002	<0.0002	<0.0002	<0.0002	0.0007	0.0019
砷	mg/L	0.25	0.5	<0.0312	<0.0115	<0.0031	0.024	0.006	0.005	<0.0031	0.0044
鐵	mg/L	1.5	*	0.017	0.113	0.189	0.019	<0.008	0.002	0.0289	<0.0010
錳	mg/L	0.25	*	0.521	0.655	0.64	0.464	0.169	0.167	0.2933	0.6311
油脂	mg/L	*	*	1.22	1.11	1.06	1.78	5.89	0.33	4.28	0.83
總有機碳(TOC)	mg/L	10	*	5.53	5.53	6.08	5.84	5.04	4.49	4.31	4.69
總酚	mg/L	*	0.14	1.3	0.0007	0.5	1.6	0.8	2.6	0.0535	<0.001
2,4,5-三氯酚	mg/L	*	*	-	-	-	-	-	-	-	-
2,4,6-三氯酚	mg/L	*	*	-	-	-	-	-	-	-	-
五氯酚	mg/L	*	*	-	-	-	-	-	-	-	-
苯	mg/L	*	0.05	<0.00002	<0.00004	<0.00003	<0.00003	<0.00003	<0.00003	<0.0010	<0.0010
甲苯	mg/L	*	10	<0.00006	<0.00002	<0.00005	<0.00005	<0.00005	<0.00005	<0.0010	<0.0010
二甲苯	mg/L	*	*	<0.00003	<0.00006	<0.00005	<0.00005	<0.00005	<0.00005	<0.0010	<0.0010
乙苯	mg/L	*	*	<0.00003	<0.00003	<0.00004	<0.00004	<0.00004	<0.00004	<0.0010	<0.0010
氯苯	mg/L	*	1	-	-	-	-	-	-	-	-
1,4-二氯苯	mg/L	*	0.75	-	-	-	-	-	-	-	-
萘	mg/L	*	0.4	-	-	-	-	-	-	-	-
氯甲烷	mg/L	*	0.3	-	-	-	-	-	-	-	-
二氯甲烷	mg/L	*	*	-	-	-	-	-	-	-	-
氯仿	mg/L	*	1	-	-	-	-	-	-	-	-
1,1-二氯乙烷	mg/L	*	8.5	-	-	-	-	-	-	-	-
1,2-二氯乙烷	mg/L	*	0.05	-	-	-	-	-	-	-	-
1,1,2-三氯乙烷	mg/L	*	*	-	-	-	-	-	-	-	-
氯乙烯	mg/L	*	0.02	<0.00001	<0.00003	<0.0001	<0.0001	<0.0001	<0.0001	<0.0010	<0.0010
1,1-二氯乙烯	mg/L	*	0.07	-	-	-	-	-	-	-	-
順-1,2-二氯乙烯	mg/L	*	0.7	-	-	-	-	-	-	-	-
反-1,2-二氯乙烯	mg/L	*	1	-	-	-	-	-	-	-	-
三氯乙烯	mg/L	*	0.05	-	-	-	-	-	-	-	-
四氯乙烯	mg/L	*	0.05	-	-	-	-	-	-	-	-
四氯化碳	mg/L	*	0.05	-	-	-	-	-	-	-	-
氰化物	mg/L	*	*	-	-	-	-	-	-	-	-
甲基第三丁基醚	mg/L	*	*	-	-	-	-	-	-	-	-
甲醛	mg/L	*	*	-	-	-	-	-	-	-	-
1,2-二氯苯	mg/L	*	*	-	-	-	-	-	-	-	-
3,3'-二氯聯苯胺	mg/L	*	*	-	-	-	-	-	-	-	-
1,1,1-三氯乙烷	mg/L	*	*	-	-	-	-	-	-	-	-
柴油總碳氫化合物	mg/L	*	*	-	-	-	-	-	-	-	-

註：1.「*」表示法規尚未規定，“-”表示並無監測

2.若低於方法偵測極限之測定值以「ND」表示，若高於方法偵測極限(MDL)但低於檢量線最低點濃度時，以『<檢測報告最低位數單位值』表示

3.第二類地下水污染管制標準法源：90.11.21 環署水字第 0073680 號令發布。

4.第二類地下水污染監測標準法源：90.11.21 環署水字第 0073671 號令發布。

掩埋場 MW-4 歷年之地下水水質與監測標準及管制標準比較

分析項目	單位	監測基準	管制標準	94 年 第 1 季	94 年 第 2 季	94 年 第 3 季	94 年 第 4 季	95 年 第 1 季	95 年 第 2 季	95 年 第 3 季	95 年 第 4 季
水溫	℃	*	*	19.6	18.6	20.6	27.3	27.2	27.1	27.7	27.6
pH 值	-	*	*	7.34	7.61	7.51	7.55	8.23	8.22	7.78	7.68
濁度	NTU	*	*	32.28	38.94	40.32	34.5	29.3	66.5	37.8	18.9
導電度	µmho/cm	*	*	1378	810	826	453	1392	5550	2410	2630
總溶解固體	mg/L	1250	*	2437	7494	7102	3708	3998	4643	2392	2215
總硬度	mg/L	750	*	579	1256	1250	722	700	725	80	311
氯鹽	mg/L	625	*	918	2763	2830	1611	1344	153	653	537
總餘氯	mg/L	*	*	0.25	0.2	0.2	0.1	0.27	0.31	0.24	0.38
硫酸鹽	mg/L	625	*	105	456	354	1134	762	66	470	225
硫化物	mg/L	*	*	0.01	0.01	<0.005	<0.005	0.01	0.01	0.02	0.006
氨氮	mg/L	0.25	*	6.1	4.45	5.88	5.7	0.33	1.78	0.782	1.69
亞硝酸鹽氮	mg/L	*	10	0.002	0.005	0.00052	16.98	7.3	0.59	2.58	8.88
硝酸鹽氮	mg/L	25	100	0.12	0.39	1.04	1.61	0.46	0.13	<0.01	ND
無機氮含量	mg/L	*	*	-	-	-	-	-	-	-	-
總含氮量	mg/L	*	*	-	-	-	-	-	-	-	-
氯鹽	mg/L	*	*	0.15	0.22	0.236	5.13	1.08	1.34	1.04	0.92
鎘	mg/L	0.025	0.05	<0.0002	<0.0002	<0.0002	<0.0057	0.0089	0.0067	0.0018	0.0033
鉻	mg/L	0.25	0.5	0.0133	<0.0020	<0.001	<0.0059	0.0144	0.01	0.0063	0.0044
銅	mg/L	5	10	<0.001	<0.001	<0.001	<0.0065	0.0067	0.0067	0.0045	0.0056
鎳	mg/L	*	1	<0.002	0.0022	0.0067	<0.0061	0.02	0.0067	0.0099	0.01
鉛	mg/L	0.25	0.5	<0.001	<0.001	<0.001	<0.0195	0.0767	0.0956	0.027	0.0211
鋅	mg/L	25	50	0.0956	0.0622	0.0756	0.11	0.0889	0.0633	0.0756	0.0389
汞	mg/L	*	0.02	<0.0006	<0.0006	0.0008	<0.0006	0.0033	0.0009	0.0014	0.001
砷	mg/L	0.25	0.5	0.0578	0.0244	0.0317	0.0064	0.0689	0.1433	0.054	0.0309
鐵	mg/L	1.5	*	<0.0010	0.0044	<0.001	0.189	0.0333	<0.001	0.0162	0.0489
錳	mg/L	0.25	*	0.5711	0.5556	0.0933	0.64	0.1067	0.15	0.6264	0.0689
油脂	mg/L	*	*	1.11	0.33	0.67	<0.1	0.05	0.6	0.5	0.3
總有機碳(TOC)	mg/L	10	*	4.65	5.08	5.39	3.21	3.35	1.92	2.03	2.24
總酚	mg/L	*	0.14	<0.001	0.0126	0.0057	0.0083	0.0013	<0.001	0.0013	ND
2,4,5-三氯酚	mg/L	*	*	-	-	-	-	-	-	-	-
2,4,6-三氯酚	mg/L	*	*	-	-	-	-	-	-	-	-
五氯酚	mg/L	*	*	-	-	-	-	-	-	-	-
苯	mg/L	*	0.05	<0.0010	<0.0010	<0.0010	<0.0010	<0.0018	<0.0018	<0.0018	ND
甲苯	mg/L	*	10	<0.0010	<0.0010	<0.0010	<0.0010	<0.0022	<0.0022	<0.0022	ND
二甲苯	mg/L	*	*	<0.0020	<0.0020	<0.0020	<0.0020	<0.0054	<0.0054	<0.0054	ND
乙苯	mg/L	*	*	<0.0010	<0.0010	<0.0010	<0.0010	<0.0010	<0.0010	<0.0010	ND
氯苯	mg/L	*	1	-	-	-	-	-	-	-	-
1,4-二氯苯	mg/L	*	0.75	-	-	-	-	-	-	-	-
萘	mg/L	*	0.4	-	-	-	-	-	-	-	-
氯甲烷	mg/L	*	0.3	-	-	-	-	-	-	-	-
二氯甲烷	mg/L	*	*	-	-	-	-	-	-	-	-
氯仿	mg/L	*	1	-	-	-	-	-	-	-	-
1,1-二氯乙烷	mg/L	*	8.5	-	-	-	-	-	-	-	-
1,2-二氯乙烷	mg/L	*	0.05	-	-	-	-	-	-	-	-
1,1,2-三氯乙烷	mg/L	*	*	-	-	-	-	-	-	-	-
氯乙烯	mg/L	*	0.02	<0.0010	<0.0010	<0.0010	<0.0010	<0.0019	<0.0016	<0.0016	ND
1,1-二氯乙烯	mg/L	*	0.07	-	-	-	-	-	-	-	-
順-1,2-二氯乙烯	mg/L	*	0.7	-	-	-	-	-	-	-	-
反-1,2-二氯乙烯	mg/L	*	1	-	-	-	-	-	-	-	-
三氯乙烯	mg/L	*	0.05	-	-	-	-	-	-	-	-
四氯乙烯	mg/L	*	0.05	-	-	-	-	-	-	-	-
四氯化碳	mg/L	*	0.05	-	-	-	-	-	-	-	-
氰化物	mg/L	*	*	-	-	-	-	-	-	-	-
甲基第三丁基醚	mg/L	*	*	-	-	-	-	-	-	-	-
甲醛	mg/L	*	*	-	-	-	-	-	-	-	-
1,2-二氯苯	mg/L	*	*	-	-	-	-	-	-	-	-
3,3'-二氯聯苯胺	mg/L	*	*	-	-	-	-	-	-	-	-
1,1,1-三氯乙烷	mg/L	*	*	-	-	-	-	-	-	-	-
柴油總碳氫化合物	mg/L	*	*	-	-	-	-	-	-	-	-

註：1.「*」表示法規尚未規定，“-”表示並無監測

2.若低於方法偵測極限之測定值以「ND」表示，若高於方法偵測極限(MDL)但低於檢量線最低點濃度時，以『<檢測報告最低位數單位值』表示

3.第二類地下水污染管制標準法源：90.11.21 環署水字第 0073680 號令發布。

4.第二類地下水污染監測標準法源：90.11.21 環署水字第 0073671 號令發布。

掩埋場 MW-4 歷年之地下水水質與監測標準及管制標準比較

分析項目	單位	監測基準	管制標準	96年 第1季	96年 第2季	96年 第3季	96年 第4季	97年 第1季	97年 第2季	97年 第3季	97年 第4季
水溫	°C	*	*	22.1	26.4	24.1	24.7	24.2	22.9	25.5	27.4
pH值	-	*	*	8.06	8.14	7.94	7.5	7.82	7.87	7.92	8.03
濁度	NTU	*	*	18.7	13.5	4.9	22.9	4.4	13	3.83	27.7
導電度	µmho/cm	*	*	1830	2350	1580	1810	2850	2820	1050	1267
總溶解固體	mg/L	1250	*	2488	2309	1756	1361	2121	1978	754	738
總硬度	mg/L	750	*	736	996	328	302	411	492	169	233
氯鹽	mg/L	625	*	788	760	537	332	696	571	77	85
總餘氯	mg/L	*	*	0.12	0.03	0.03	0.12	0.01	0.05	ND	0.16
硫酸鹽	mg/L	625	*	285	209	190	319	327	372	115	129.6
硫化物	mg/L	*	*	<0.02	0.02	<0.02	ND	0.05	0.02	ND	ND
氨氮	mg/L	0.25	*	9.37	9.48	8.8	6.35	10.1	3.94	0.22	2.23
亞硝酸鹽氮	mg/L	*	10	11.14	ND	10.41	0.07	0.15	0.032	0.024	0.027
硝酸鹽氮	mg/L	25	100	ND	ND	0.15	0.9	ND	0.14	0.16	0.83
無機氮含量	mg/L	*	*	-	-	-	-	-	-	-	-
總含氮量	mg/L	*	*	-	-	-	-	-	-	-	-
氯鹽	mg/L	*	*	1.21	1.82	1.82	1.14	2.1	1.58	8.5	7.61
鎘	mg/L	0.025	0.05	ND	0.012	0.0033	ND	ND	ND	0.0002	0.0013
鉻	mg/L	0.25	0.5	ND	0.0456	0.0067	0.0016	0.0016	0.0016	0.0051	0.0056
銅	mg/L	5	10	ND	0.0166	0.0011	0.0044	ND	ND	ND	ND
鎳	mg/L	*	1	ND	0.0071	0.0044	0.0023	0.0004	0.0044	0.0013	0.0038
鉛	mg/L	0.25	0.5	ND	ND	ND	0.0084	ND	ND	0.0034	0.0104
鋅	mg/L	25	50	0.137	0.0462	0.0444	0.04	0.0044	0.0244	0.0051	0.006
汞	mg/L	*	0.02	<0.0017	0.0009	0.001	<0.0009	<0.0009	<0.0009	ND	ND
砷	mg/L	0.25	0.5	ND	0.0012	0.0111	ND	0.0133	0.002	0.0129	0.0153
鐵	mg/L	1.5	*	ND	0.0087	0.1978	0.0744	0.0011	ND	ND	ND
錳	mg/L	0.25	*	0.0589	0.1534	0.1633	0.3121	0.0456	0.2256	0.006	0.0018
油脂	mg/L	*	*	0.9	0.6	0.9	1	0.5	0.4	1.3	1
總有機碳(TOC)	mg/L	10	*	2.56	4	4.4	6.4	7.2	6.8	5.36	8.68
總酚	mg/L	*	0.14	0.0045	0.0013	0.003	0.0043	0.007	0.0004	0.011	0.04
2,4,5-三氯酚	mg/L	*	*	-	-	-	-	-	-	-	-
2,4,6-三氯酚	mg/L	*	*	-	-	-	-	-	-	-	-
五氯酚	mg/L	*	*	-	-	-	-	-	-	-	-
苯	mg/L	*	0.05	ND	ND	ND	ND	ND	ND	ND	ND
甲苯	mg/L	*	10	ND	ND	ND	ND	ND	ND	ND	ND
二甲苯	mg/L	*	*	ND	ND	ND	ND	ND	ND	ND	ND
乙苯	mg/L	*	*	ND	ND	ND	ND	ND	ND	ND	ND
氯苯	mg/L	*	1	-	-	-	-	-	-	-	-
1,4-二氯苯	mg/L	*	0.75	-	-	-	-	-	-	-	-
萘	mg/L	*	0.4	-	-	-	-	-	-	-	-
氯甲烷	mg/L	*	0.3	-	-	-	-	-	-	-	-
二氯甲烷	mg/L	*	*	-	-	-	-	-	-	-	-
氯仿	mg/L	*	1	-	-	-	-	-	-	-	-
1,1-二氯乙烷	mg/L	*	8.5	-	-	-	-	-	-	-	-
1,2-二氯乙烷	mg/L	*	0.05	-	-	-	-	-	-	-	-
1,1,2-三氯乙烷	mg/L	*	*	-	-	-	-	-	-	-	-
氯乙烯	mg/L	*	0.02	ND	ND	ND	ND	ND	ND	ND	ND
1,1-二氯乙烯	mg/L	*	0.07	-	-	-	-	-	-	-	-
順-1,2-二氯乙烯	mg/L	*	0.7	-	-	-	-	-	-	-	-
反-1,2-二氯乙烯	mg/L	*	1	-	-	-	-	-	-	-	-
三氯乙烯	mg/L	*	0.05	-	-	-	-	-	-	-	-
四氯乙烯	mg/L	*	0.05	-	-	-	-	-	-	-	-
四氯化碳	mg/L	*	0.05	-	-	-	-	-	-	-	-
氟化物	mg/L	*	*	-	-	-	-	-	-	-	-
甲基第三丁基醚	mg/L	*	*	-	-	-	-	-	-	-	-
甲醛	mg/L	*	*	-	-	-	-	-	-	-	-
1,2-二氯苯	mg/L	*	*	-	-	-	-	-	-	-	-
3,3'-二氯聯苯胺	mg/L	*	*	-	-	-	-	-	-	-	-
1,1,1-三氯乙烷	mg/L	*	*	-	-	-	-	-	-	-	-
柴油總碳氫化合物	mg/L	*	*	-	-	-	-	-	-	-	-

註：1.「*」表示法規尚未規定，「-」表示並無監測

2.若低於方法偵測極限之測定值以「ND」表示，若高於方法偵測極限(MDL)但低於檢量線最低點濃度時，以『<檢測報告最低位數單位值』表示

3.第二類地下水污染管制標準法源：90.11.21 環署水字第 0073680 號令發布。

4.第二類地下水污染監測標準法源：90.11.21 環署水字第 0073671 號令發布。

掩埋場 MW-4 歷年之地下水水質與監測標準及管制標準比較

分析項目	單位	監測基準	管制標準	98年 第1季	98年 第2季	98年 第3季	98年 第4季	99年 第1季	99年 第2季	99年 第3季	99年 第4季
水溫	℃	*	*	27.1	26.9	27.4	26.3	26.7	26.7	28.4	26.8
pH值	-	*	*	8.05	8.2	8	8.1	7.3	7.3	7.2	7.4
濁度	NTU	*	*	32.4	12.5	25	75	260	260	100	50
導電度	µmho/cm	*	*	1042	2910	3410	4040	4950	4950	5500	4760
總溶解固體	mg/L	1250	*	559	2044	2150	2190	3110	3110	3220	2740
總硬度	mg/L	750	*	350	385	188	326	718	326	684	514
氯鹽	mg/L	625	*	115	396	366	666	1050	1050	1170	964
總餘氯	mg/L	*	*	0.12	0.05	0.02	0.04	0.08	0.08	0.04	0.3
硫酸鹽	mg/L	625	*	167	479.6	606	365	408	408	285	246
硫化物	mg/L	*	*	-	-	ND<0.01	0.49	ND<0.01	ND<0.01	ND<0.01	ND<0.01
氨氮	mg/L	0.25	*	0.22	0.13	0.19	34.1	7.86	34.1	5.35	4.7
亞硝酸鹽氮	mg/L	*	10	0.027	0.013	0.01	<0.01	<0.01	<0.01	<0.01	0.08
硝酸鹽氮	mg/L	25	100	0.23	0.88	0.19	0.08	0.1	0.08	0.07	0.86
無機氮含量	mg/L	*	*	-	-	-	-	-	-	-	-
總含氮量	mg/L	*	*	-	-	1.44	37.6	8.1	37.6	5.76	5.95
氯鹽	mg/L	*	*	7.6	8.64	8.1	2.78	0.66	2.78	0.53	0.68
鎘	mg/L	0.025	0.05	0.0011	ND	ND<0.001	ND<0.001	ND<0.001	ND<0.001	ND<0.001	ND<0.001
鉻	mg/L	0.25	0.5	0.0038	0.001	ND<0.004	ND<0.004	ND<0.003	ND<0.003	ND<0.003	ND<0.003
銅	mg/L	5	10	ND	0.0008	ND<0.004	ND<0.004	ND<0.004	ND<0.004	ND<0.004	ND<0.004
鎳	mg/L	*	1	0.0039	0.0014	0.005	0.006	<0.02	0.006	<0.02	<0.020
鉛	mg/L	0.25	0.5	0.0167	0.0009	ND<0.005	ND<0.005	ND<0.004	ND<0.004	ND<0.004	ND<0.004
鋅	mg/L	25	50	0.0026	0.0338	0.017	0.015	<0.02	0.015	0.052	<0.020
汞	mg/L	*	0.02	-	-	ND<0.0003	ND<0.0003	ND<0.0002	ND<0.0002	ND<0.0002	ND<0.0002
砷	mg/L	0.25	0.5	0.019	0.0069	0.0052	0.0119	0.0288	0.0119	0.0343	0.0232
鐵	mg/L	1.5	*	0.003	0.0153	0.135	0.039	0.26	0.039	0.462	0.168
錳	mg/L	0.25	*	0.0077	0.0551	0.07	0.115	0.127	0.127	0.127	0.077
油脂	mg/L	*	*	1	0.4	<1.0	<1.0	<1.0	<1.0	<1.0	<1.0
總有機碳(TOC)	mg/L	10	*	5.96	3.2	2.6	11.8	4.1	11.8	4.9	2.1
總酚	mg/L	*	0.14	3.3	ND	0.0247	ND<0.0008	ND<0.0009	ND<0.00009	ND<0.00009	ND<0.00009
2,4,5-三氯酚	mg/L	*	*	-	-	-	-	-	-	-	-
2,4,6-三氯酚	mg/L	*	*	-	-	-	-	-	-	-	-
五氯酚	mg/L	*	*	-	-	-	-	-	-	-	-
苯	mg/L	*	0.05	-	-	ND<0.00061	0.0139	ND<0.00061	ND<0.00061	ND<0.00061	ND<0.00061
甲苯	mg/L	*	10	-	-	ND<0.00064	ND<0.00064	ND<0.00068	ND<0.00064	ND<0.00068	ND<0.00068
二甲苯	mg/L	*	100	-	-	ND<0.00159	ND<0.00159	ND<0.00164	ND<0.00164	ND<0.00164	ND<0.00164
乙苯	mg/L	*	7	-	-	ND<0.00055	ND<0.00055	ND<0.00059	ND<0.00059	ND<0.00059	ND<0.00059
氯苯	mg/L	*	1	-	-	-	-	-	-	-	-
1,4-二氯苯	mg/L	*	0.75	-	-	-	-	-	-	-	-
萘	mg/L	*	0.4	-	-	-	-	-	-	-	-
氯甲烷	mg/L	*	0.3	-	-	-	-	-	-	-	-
二氯甲烷	mg/L	*	0.05	-	-	-	-	-	-	-	-
氯仿	mg/L	*	1	-	-	-	-	-	-	-	-
1,1-二氯乙烷	mg/L	*	8.5	-	-	-	-	-	-	-	-
1,2-二氯乙烷	mg/L	*	0.05	-	-	-	-	-	-	-	-
1,1,2-三氯乙烷	mg/L	*	0.05	-	-	-	-	-	-	-	-
氯乙烯	mg/L	*	0.02	-	-	ND<0.00058	0.00098	ND<0.00069	ND<0.00069	ND<0.00069	ND<0.00069
1,1-二氯乙烯	mg/L	*	0.07	-	-	-	-	-	-	-	-
順-1,2-二氯乙烯	mg/L	*	0.7	-	-	-	-	-	-	-	-
反-1,2-二氯乙烯	mg/L	*	1	-	-	-	-	-	-	-	-
三氯乙烯	mg/L	*	0.05	-	-	-	-	-	-	-	-
四氯乙烯	mg/L	*	0.05	-	-	-	-	-	-	-	-
四氯化碳	mg/L	*	0.05	-	-	-	-	-	-	-	-
氟化物	mg/L	*	0.5	-	-	-	-	-	-	-	-
甲基第三丁基醚	mg/L	*	*	-	-	-	-	-	-	-	-
甲醛	mg/L	*	*	-	-	-	-	-	-	-	-
1,2-二氯苯	mg/L	*	*	-	-	-	-	-	-	-	-
3,3'-二氯聯苯胺	mg/L	*	*	-	-	-	-	-	-	-	-
1,1,1-三氯乙烷	mg/L	*	*	-	-	-	-	-	-	-	-
柴油總碳氫化合物	mg/L	*	10	-	-	-	-	-	-	-	-

註：1.「*」表示法規尚未規定，“-”表示並無監測

2.若低於方法偵測極限之測定值以「ND」表示，若高於方法偵測極限(MDL)但低於檢量線最低點濃度時，以「<檢測報告最低位數單位值」表示

3.第二類地下水污染管制標準法源：98.1.15 環署土字第 0980003647 號令發布。

4.第二類地下水污染監測標準法源：90.11.21 環署水字第 0073671 號令發布。

掩埋場 MW-4 歷年之地下水水質與監測標準及管制標準比較

分析項目	單位	監測基準	管制標準	100年 第1季	100年 第2季	100年 第3季	100年 第4季	101年 第1季	101年 第2季
水溫	℃	*	*	24.6	25	25.5	26	23.4	29.5
pH 值	-	*	*	8	7.7	7.8	7.8	7.6	7.8
濁度	NTU	*	*	13	1.4	2.2	18	45	15
導電度	μmho/cm	*	*	1330	2990	2280	2330	1340	1620
總溶解固體	mg/L	1250	*	2780	1760	792	1380	979	950
總硬度	mg/L	750	*	882	464	192	309	233	244
氯鹽	mg/L	625	*	1240	430	143	308	147	192
總餘氯	mg/L	*	*	ND	ND	ND	ND	0.04	0.03
硫酸鹽	mg/L	625	*	289	328	141	224	134	156
硫化物	mg/L	*	*	ND	ND	ND	ND	ND	ND
氨氮	mg/L	0.25	*	5.76	17.4	3.78	15.9	5.55	6.68
亞硝酸鹽氮	mg/L	*	10	<0.01	0.02	<0.01(0.0007)	ND	<0.01(0.003)	ND
硝酸鹽氮	mg/L	25	100	0.23	0.09	0.1	0.04	<0.05(0.02)	0.05
無機氮含量	mg/L	*	*	5.9941	17.5294	3.8885	15.9232	5.573	6.73
總含氮量	mg/L	*	*	12.8	21.1	7.47	16.4	5.59	7.46
氯鹽	mg/L	*	*	0.54	1.8	1.86	1.8	1.29	1.61
鎘	mg/L	0.025	0.05	ND	ND	ND	ND	ND	ND
鉻	mg/L	0.25	0.5	ND	ND	ND	ND	ND	<0.020(0.003)
銅	mg/L	5	10	ND	0.02	ND	ND	ND	ND
鎳	mg/L	*	1	0.06	0.04	ND	ND	<0.020(0.004)	<0.020(0.006)
鉛	mg/L	0.25	0.5	ND	ND	ND	ND	ND	ND
鋅	mg/L	25	50	0.02	ND	0.02	ND	ND	0.037
汞	mg/L	*	0.02	ND	ND	ND	ND	ND	ND
砷	mg/L	0.25	0.5	0.0262	0.0138	0.0197	0.0284	0.0132	0.0164
鐵	mg/L	1.5	*	1.12	0.33	0.63	1.45	<0.100(0.094)	<0.100(0.046)
錳	mg/L	0.25	*	0.12	0.25	0.11	0.18	0.209	0.138
油脂	mg/L	*	*	ND	ND	0.7	ND	<1.0	<1.0
總有機碳(TOC)	mg/L	10	*	3.3	8.4	3.6	5.8	1.5	1.5
總酚	mg/L	*	0.14	0.0125	0.0255	0.0247	ND	ND	ND
2,4,5-三氯酚	mg/L	*	*	-	-	-	-	-	-
2,4,6-三氯酚	mg/L	*	*	-	-	-	-	-	-
五氯酚	mg/L	*	*	-	-	-	-	-	-
苯	mg/L	*	0.05	ND	<0.002(0.00030)	<0.002(0.00030)	ND	ND	ND
甲苯	mg/L	*	10	ND	ND	ND	ND	ND	ND
二甲苯	mg/L	*	100	ND	ND	ND	ND	ND	ND
乙苯	mg/L	*	7	ND	ND	ND	ND	ND	ND
氯苯	mg/L	*	1	ND	ND	ND	ND	ND	ND
1,4-二氯苯	mg/L	*	0.75	ND	ND	ND	ND	ND	ND
萘	mg/L	*	0.4	ND	ND	ND	ND	ND	ND
氯甲烷	mg/L	*	0.3	ND	ND	ND	ND	ND	ND
二氯甲烷	mg/L	*	0.05	ND	ND	ND	ND	ND	ND
氯仿	mg/L	*	1	ND	ND	ND	ND	ND	ND
1,1-二氯乙烷	mg/L	*	8.5	ND	ND	ND	ND	ND	ND
1,2-二氯乙烷	mg/L	*	0.05	ND	ND	ND	ND	ND	ND
1,1,2-三氯乙烷	mg/L	*	0.05	ND	ND	ND	ND	ND	ND
氯乙烯	mg/L	*	0.02	ND	ND	ND	ND	ND	ND
1,1-二氯乙烯	mg/L	*	0.07	ND	ND	ND	ND	ND	ND
順-1,2-二氯乙烯	mg/L	*	0.7	ND	ND	ND	ND	ND	ND
反-1,2-二氯乙烯	mg/L	*	1	ND	ND	ND	ND	ND	ND
三氯乙烯	mg/L	*	0.05	ND	ND	<0.002(0.00044)	ND	ND	ND
四氯乙烯	mg/L	*	0.05	ND	ND	ND	ND	ND	ND
四氯化碳	mg/L	*	0.05	ND	ND	ND	ND	ND	ND
氰化物	mg/L	*	0.5	ND	ND	ND	ND	ND	ND
甲基第三丁基醚	mg/L	*	*	<0.002(0.002)	ND	ND	ND	ND	ND
甲醛	mg/L	*	*	ND	ND	ND	ND	<1.00	<1.00
1,2-二氯苯	mg/L	*	*	-	-	-	-	-	-
3,3'-二氯聯苯胺	mg/L	*	*	-	-	-	-	-	-
1,1,1-三氯乙烷	mg/L	*	*	-	-	-	-	-	-
柴油總碳氫化合物	mg/L	*	10	ND	0.188	0.041	ND	<0.500	<0.500

註：1. 「*」表示法規尚未規定，“-”表示並無監測

2. 若低於方法偵測極限之測定值以「ND」表示，若高於方法偵測極限(MDL)但低於檢量線最低點濃度時，以『<檢測報告最低位數單位值』表示

3. 第二類地下水污染管制標準法源：98.1.15 環署土字第 0980003647 號令發布。

4. 第二類地下水污染監測標準法源：90.11.21 環署水字第 0073671 號令發布。

掩埋場 MW-4 歷年之地下水水質與監測標準及管制標準比較

分析項目	單位	監測基準	管制標準	101年 第3季	101年 第4季	102年 第1季	102年 第2季	102年 第3季	102年 第4季
水溫	℃	*	*	26.3	25.1	25.4	24.5	26.5	26.8
pH值	-	*	*	7.8	7.6	7.6	7.8	7.8	7.6
濁度	NTU	*	*	8.2	16	28	2.3	5.5	8.9
導電度	μmho/cm	*	*	2330	4950	2460	1880	1820	3690
總溶解固體	mg/L	1250	*	1260	2630	1400	1100	964	1940
總硬度	mg/L	750	*	247	530	260	246	227	413
氯鹽	mg/L	625	*	358	803	372	278	175	808
總餘氯	mg/L	*	*	0.16	0.04	0.02	0.01	0.01	<0.01
硫酸鹽	mg/L	625	*	167	613	271	250	130	447
硫化物	mg/L	*	*	<0.020	ND	ND	ND	<0.020	<0.020
氨氮	mg/L	0.25	*	20.2	20.4	15.6	14.4	14.4	19.7
亞硝酸鹽氮	mg/L	*	10	<0.01	<0.01	0.02	<0.01	<0.01	0.01
硝酸鹽氮	mg/L	25	100	ND	0.12	0.12	1.3	0.17	ND
無機氮含量	mg/L	*	*	20.2	20.5	15.7	15.7	14.6	19.7
總含氮量	mg/L	*	*	23.2	20.7	17.7	16.1	14.9	38.3
氯鹽	mg/L	*	*	1.69	1.56	1.85	1.45	1.4	1.59
鎘	mg/L	0.025	0.05	<0.070	ND	<0.0050	ND	ND	<0.0060
鉻	mg/L	0.25	0.5	ND	<0.050	ND	<0.040	<0.040	ND
銅	mg/L	5	10	ND	ND	ND	ND	<0.022	ND
鎳	mg/L	*	1	ND	ND	ND	ND	ND	ND
鉛	mg/L	0.25	0.5	ND	ND	ND	ND	<0.050	<0.050
鋅	mg/L	25	50	<0.025	ND	<0.022	0.09	0.03	0.04
汞	mg/L	*	0.02	<0.00037	ND	ND	ND	ND	ND
砷	mg/L	0.25	0.5	0.0288	0.0321	0.0746	0.0127	0.0097	0.0141
鐵	mg/L	1.5	*	0.84	1.06	6.1	0.89	0.38	<0.070
錳	mg/L	0.25	*	0.14	0.29	0.11	0.21	0.18	0.19
油脂	mg/L	*	*	0.7	0.7	0.9	0.9	0.7	ND
總有機碳(TOC)	mg/L	10	*	2.1	5.8	2.4	1.5	3.2	9.4
總酚	mg/L	*	0.14	0.008	ND	<0.0050	ND	ND	0.0311
2,4,5-三氯酚	mg/L	*	*	-	-	-	-	-	-
2,4,6-三氯酚	mg/L	*	*	-	-	-	-	-	-
五氯酚	mg/L	*	*	-	-	-	-	-	-
苯	mg/L	*	0.05	<0.0100	ND	ND	ND	ND	0.00655
甲苯	mg/L	*	10	<0.0100	ND	ND	ND	ND	ND
二甲苯	mg/L	*	100	<0.0300	ND	ND	ND	ND	<0.00300
乙苯	mg/L	*	7	<0.0100	ND	ND	ND	ND	0.00155
氯苯	mg/L	*	1	<0.0100	ND	ND	ND	ND	ND
1,4-二氯苯	mg/L	*	0.75	<0.0100	ND	ND	ND	ND	ND
萘	mg/L	*	0.4	<0.0100	ND	ND	ND	ND	ND
氯甲烷	mg/L	*	0.3	<0.0100	ND	ND	ND	ND	ND
二氯甲烷	mg/L	*	0.05	<0.0100	<0.00200	ND	ND	ND	ND
氯仿	mg/L	*	1	<0.0100	ND	ND	ND	ND	ND
1,1-二氯乙烷	mg/L	*	8.5	<0.0100	ND	ND	ND	ND	ND
1,2-二氯乙烷	mg/L	*	0.05	<0.0100	ND	ND	ND	ND	ND
1,1,2-三氯乙烷	mg/L	*	0.05	<0.0100	ND	ND	ND	ND	ND
氯乙烯	mg/L	*	0.02	<0.0100	ND	ND	ND	ND	<0.00100
1,1-二氯乙烯	mg/L	*	0.07	<0.0100	ND	ND	ND	ND	<0.00100
順-1,2-二氯乙烯	mg/L	*	0.7	<0.0100	ND	ND	ND	ND	ND
反-1,2-二氯乙烯	mg/L	*	1	<0.0100	ND	ND	ND	ND	ND
三氯乙烯	mg/L	*	0.05	<0.0100	ND	ND	ND	ND	ND
四氯乙烯	mg/L	*	0.05	<0.0100	ND	ND	ND	ND	ND
氟化物	mg/L	*	0.5	ND	<0.0020	<0.0020	ND	ND	ND
甲基第三丁基醚	mg/L	*	*	<0.100	<0.00200	ND	ND	<0.00100	0.00226
甲醛	mg/L	*	*	ND	<0.0290	0.00684	0.00713	0.0108	0.00411
1,2-二氯苯	mg/L	*	*	-	-	-	-	-	-
3,3'-二氯聯苯胺	mg/L	*	*	-	-	-	-	-	-
1,1,1-三氯乙烷	mg/L	*	*	-	-	-	-	-	-
柴油總碳氫化合物	mg/L	*	10	<0.500	ND	<0.105	<0.104	<0.101	ND

註：1.「*」表示法規尚未規定，「-」表示並無監測

2.若低於方法偵測極限之測定值以「ND」表示，若高於方法偵測極限(MDL)但低於檢量線最低點濃度時，以『<檢測報告最低位數單位值』表示

3.第二類地下水污染管制標準法源：98.1.15 環署土字第 0980003647 號令發布。

4.第二類地下水污染監測標準法源：90.11.21 環署水字第 0073671 號令發布。

掩埋場 MW-4 歷年之地下水水質與監測標準及管制標準比較

分析項目	單位	監測標準	管制標準	103 年 第 1 季	103 年 第 2 季	103 年 第 3 季	103 年 第 4 季	104 年 第 1 季	104 年 第 2 季	104 年 第 3 季
水溫	℃	*	*	24.6	24.8	26.6	27.1	25.7	23.5	27.6
pH 值	-	*	*	7.2	7.4	6.4	7.8	7.6	7.4	7.4
濁度	NTU	*	*	6.1	0.4	1	5.8	4.1	6.5	3.4
導電度	μmho/cm	*	*	6150	3660	2140	1540	1510	2340	1280
總溶解固體	mg/L	1250	*	4100	2530	1460	887	880	1390	650
總硬度	mg/L	750	*	937	477	295	223	215	369	268
氯鹽	mg/L	625	*	1040	628	350	198	176	332	136
總銨氮	mg/L	*	*	<0.01	0.09	<0.01	<0.01	0.06	0.06	0.03
硫酸鹽	mg/L	625	*	1010	672	302	183	173	284	101
硫化物	mg/L	*	*	ND	ND	ND	ND	ND	ND	<0.020
氨氮	mg/L	0.25	*	18.7	10.9	8.68	8.53	8.45	14.7	4.24
亞硝酸鹽氮	mg/L	5	10	0.07	<0.01	<0.01	<0.01	<0.01	<0.01	<0.01
硝酸鹽氮	mg/L	50	100	1.78	3.73	2.24	0.07	0.06	0.27	0.07
無機氮含量	mg/L	*	*	11.2	14.6	10.9	8.61	8.52	15	4.32
總含氮量	mg/L	*	*	12.8	14.7	11.2	8.9	10.2	17.6	35.4
氯鹽	mg/L	4	8	1.14	0.99	1.19	1.32	1.66	1.58	0.95
鎘	mg/L	0.025	0.05	ND	<0.0060	ND	ND	ND	<0.0063	ND
鎘	mg/L	0.25	0.5	ND	ND	<0.050	ND	ND	ND	ND
銅	mg/L	5	10	ND	<0.022	ND	ND	ND	ND	ND
鎳	mg/L	0.5	1	<0.050	<0.050	ND	ND	ND	ND	ND
鉛	mg/L	0.05	0.1	ND	ND	ND	ND	ND	<0.050	<0.050
鋅	mg/L	25	50	0.17	0.03	0.05	<0.020	<0.020	0.08	0.06
汞	mg/L	0.01	0.02	<0.00033	<0.00033	ND	ND	<0.00036	ND	ND
砷	mg/L	0.25	0.5	0.0373	0.0047	0.0082	0.015	0.0255	0.0199	0.0119
鐵	mg/L	1.5	*	<0.070	<0.070	<0.070	0.15	0.11	0.16	0.92
錳	mg/L	0.25	*	0.64	0.51	0.27	0.17	0.12	0.21	0.26
油脂	mg/L	*	*	0.9	ND	1	0.7	0.8	0.9	0.5
總有機碳(TOC)	mg/L	10	*	4.3	4.5	3.7	1.9	2.7	2.3	2
總酚	mg/L	0.14	*	<0.0050	ND	ND	<0.0050	ND	<0.0050	ND
2,4,5-三氯酚	mg/L	1.85	3.7	-	-	-	-	-	-	-
2,4,6-三氯酚	mg/L	0.05	0.1	-	-	-	-	-	-	-
五氯酚	mg/L	0.04	0.08	-	-	-	-	-	-	-
苯	mg/L	0.025	0.05	ND	ND	ND	ND	ND	ND	ND
甲苯	mg/L	5	10	ND	ND	ND	ND	ND	ND	ND
二甲苯	mg/L	50	100	ND	ND	ND	ND	ND	ND	ND
乙苯	mg/L	3.5	7	ND	ND	ND	ND	ND	ND	ND
氯苯	mg/L	0.5	1	ND	ND	ND	ND	ND	ND	ND
1,4-二氯苯	mg/L	0.375	0.75	ND	ND	ND	ND	ND	ND	ND
萘	mg/L	0.2	0.4	ND	ND	ND	ND	ND	ND	ND
氯甲烷	mg/L	0.15	0.3	ND	ND	ND	ND	ND	ND	ND
二氯甲烷	mg/L	0.025	0.05	ND	ND	ND	ND	ND	ND	ND
氯仿	mg/L	0.5	1	ND	ND	ND	ND	ND	ND	ND
1,1-二氯乙烷	mg/L	4.25	8.5	ND	ND	ND	ND	ND	ND	ND
1,2-二氯乙烷	mg/L	3	6	ND	ND	ND	ND	ND	ND	ND
1,1,2-三氯乙烷	mg/L	0.025	0.05	ND	ND	ND	ND	ND	ND	ND
氯乙烯	mg/L	0.01	0.02	ND	ND	ND	ND	ND	ND	ND
1,1-二氯乙烯	mg/L	0.035	0.07	ND	ND	ND	ND	ND	ND	ND
順-1,2-二氯乙烯	mg/L	0.35	0.7	ND	ND	ND	ND	ND	ND	ND
反-1,2-二氯乙烯	mg/L	0.5	1	ND	ND	ND	ND	ND	ND	ND
三氯乙烯	mg/L	0.025	0.05	ND	ND	ND	ND	ND	ND	ND
四氯乙烯	mg/L	0.025	0.05	ND	ND	ND	ND	ND	ND	ND
四氯化碳	mg/L	0.025	0.05	ND	ND	ND	ND	ND	ND	ND
氰化物	mg/L	0.25	0.5	ND	ND	ND	<0.002	<0.0020	<0.0020	<0.0020
甲基第三丁基醚	mg/L	0.5	1	ND	ND	ND	ND	ND	<0.00100	ND
甲醛	mg/L	*	*	ND	<0.00286	0.00498	<0.00286	0.0103	<0.00286	<0.00286
1,2-二氯苯	mg/L	0.025	0.05	-	-	-	-	-	-	-
3,3'-二氯聯苯胺	mg/L	0.05	0.1	-	-	-	-	-	-	-
1,1,1-三氯乙烷	mg/L	1	2	-	-	-	-	-	-	-
柴油總碳氫化合物	mg/L	*	*	<0.101	<0.101	<0.111	<0.125	<0.101	<0.102	<0.102

註：1.「*」表示法規尚未規定，「-」表示並無監測

2.若低於方法偵測極限之測定值以「ND」表示，若高於方法偵測極限(MDL)但低於檢量線最低點濃度時，以『<檢測報告最低位數單位值』表示

3.第二類地下水污染管制標準法源：102.12.18 環署土字第 1020109478 號令發布。

4.第二類地下水污染監測標準法源：102.12.18 環署土字第 1020109443 號令發布。

掩埋場 MW-4 歷年之地下水水質與監測標準及管制標準比較

分析項目	單位	監測標準	管制標準	104 年第 4 季	105 年第 1 季	105 年第 2 季	105 年第 3 季	105 年第 4 季	106 年第 1 季	106 年第 2 季
水溫	℃	*	*	26.3	23.8	24.7	25.7	27.8	24.4	25.4
pH 值	-	*	*	7.6	8.1	7.6	7.6	7.7	7.7	7.6
濁度	NTU	*	*	3.8	3.5	2.7	5.4	3.4	1.7	2
導電度	μmho/cm	*	*	1610	1210	1120	830	980	1020	1160
總溶解固體	mg/L	1250	*	914	640	588	448	834	636	643
總硬度	mg/L	750	*	272	255	259	215	228	220	288
氯鹽	mg/L	625	*	190	149	143	85.4	125	129	152
總餘氯	mg/L	*	*	0.06	<0.01(0.00)	0.07	0.08	0.09	0.03	<0.01
硫酸鹽	mg/L	625	*	115	123	100	847	70.7	97.2	143
硫化物	mg/L	*	*	<0.04	ND<0.0052	ND<0.007	ND<0.007	ND<0.007	ND<0.005	<0.015
氫氣	mg/L	0.25	*	11.8	1.29	4.06	2.71	9.39	6.94	4.31
亞硝酸鹽氮	mg/L	5	10	ND<0.001	<0.01	<0.01	0.05	ND<0.001	ND<0.001	ND<0.00031
硝酸鹽氮	mg/L	50	100	ND<0.01	0.04	0.03	0.08	0.04	0.03	0.04
無機氮含量	mg/L	*	*	11.8	1.34	4.1	2.84	9.43	6.97	4.35
總含氮量	mg/L	*	*	12.9	5.64	4.3	3.03	9.91	7.73	4.38
氟鹽	mg/L	4	8	1.07	1	0.95	0.97	1.26	1.08	0.97
鎘	mg/L	0.025	0.05	ND<0.001	<0.0063	ND<0.004	<0.001	<0.001	<0.001	ND<0.0040
鉻	mg/L	0.25	0.5	ND<0.003	ND<0.013	ND<0.016	ND<0.0027	ND<0.0027	ND<0.0027	ND<0.0035
銅	mg/L	5	10	ND<0.003	ND<0.0063	<0.03	<0.010	<0.010	<0.010	ND<0.0048
鎳	mg/L	0.5	1	<0.020	ND<0.014	ND<0.019	ND<0.0027	ND<0.0027	<0.010	ND<0.0080
鉛	mg/L	0.05	0.1	ND<0.004	<0.050(0.0323)	ND<0.0024	ND<0.0024	ND<0.0024	ND<0.0024	ND<0.0083
鋅	mg/L	25	50	<0.020	ND<0.0064	0.04	0.074	0.059	0.038	0.022
汞	mg/L	0.01	0.02	ND<0.0002	ND<0.00011	0.0006	ND<0.0002	ND<0.0002	<0.0005	ND<0.00011
砷	mg/L	0.25	0.5	0.0184	0.0121	0.0183	0.0089	0.0194	0.0157	0.0025
鐵	mg/L	1.5	*	0.416	0.14	0.6	0.111	0.393	0.229	0.145
錳	mg/L	0.25	*	0.223	0.21	0.23	0.074	0.273	0.128	0.211
油脂	mg/L	*	*	<1.0	0.4	ND<1.67	ND<1.67	ND<1.67	ND<1.65	0.6
總有機碳(TOC)	mg/L	10	*	4.2	2.1	1.2	1.3	2.1	1.6	1.1
總酚	mg/L	0.14	*	0.0232	<0.0050	<0.0040	ND<0.0016	<0.0040	<0.0040	0.0047
2,4,5-三氯酚	mg/L	1.85	3.7	-	ND<0.00322	ND<0.00322	ND<0.00322	ND<0.00322	ND<0.00331	ND<0.00331
2,4,6-三氯酚	mg/L	0.05	0.1	-	ND<0.00322	ND<0.00322	ND<0.00322	ND<0.00322	ND<0.00314	ND<0.00314
五氯酚	mg/L	0.04	0.08	-	ND<0.00317	ND<0.00317	ND<0.00317	ND<0.00317	ND<0.00319	ND<0.00319
苯	mg/L	0.025	0.05	0.0012	ND<0.00039	ND<0.00037	ND<0.00041	ND<0.00041	ND<0.00043	ND<0.00044
甲苯	mg/L	5	10	ND<0.0006	ND<0.00035	ND<0.00017	ND<0.00035	ND<0.00035	ND<0.00040	ND<0.00041
二甲苯	mg/L	50	100	ND<0.00176	ND<0.00050	ND<0.001	ND<0.00058	ND<0.00058	ND<0.00062	ND<0.00060
乙苯	mg/L	3.5	7	ND<0.00061	ND<0.00034	ND<0.00017	ND<0.00037	ND<0.00037	ND<0.00042	ND<0.00041
氯苯	mg/L	0.5	1	ND<0.00063	ND<0.00035	ND<0.00155	ND<0.00037	ND<0.00037	ND<0.00040	ND<0.00039
1,4-二氯苯	mg/L	0.375	0.75	ND<0.00059	ND<0.00043	ND<0.00036	ND<0.00042	ND<0.00042	ND<0.00046	ND<0.00040
萘	mg/L	0.2	0.4	ND<0.00061	ND<0.00045	ND<0.00018	ND<0.00036	ND<0.00036	ND<0.00038	ND<0.00038
氯甲烷	mg/L	0.15	0.3	ND<0.00064	ND<0.00046	ND<0.00167	ND<0.00045	ND<0.00045	ND<0.00044	ND<0.00041
二氯甲烷	mg/L	0.025	0.05	ND<0.00063	ND<0.00047	ND<0.00037	ND<0.00045	ND<0.00045	ND<0.00046	ND<0.00044
氯仿	mg/L	0.5	1	ND<0.00063	ND<0.00041	ND<0.00039	ND<0.0004	ND<0.00040	ND<0.00045	ND<0.00049
1,1-二氯乙烷	mg/L	4.25	8.5	ND<0.00065	ND<0.00042	ND<0.0004	ND<0.00045	ND<0.00045	ND<0.00044	ND<0.00047
1,2-二氯乙烷	mg/L	3	6	ND<0.00063	ND<0.00042	ND<0.00017	ND<0.00047	ND<0.00047	ND<0.00043	ND<0.00050
1,1,2-三氯乙烷	mg/L	0.025	0.05	ND<0.00064	ND<0.00035	ND<0.00168	ND<0.00046	ND<0.00046	ND<0.00048	ND<0.00044
氯乙烯	mg/L	0.01	0.02	ND<0.00068	ND<0.00044	ND<0.00169	ND<0.00046	ND<0.00046	ND<0.00046	ND<0.00043
1,1-二氯乙烯	mg/L	0.035	0.07	ND<0.00067	ND<0.00043	ND<0.00161	ND<0.00045	ND<0.00045	ND<0.00043	ND<0.00046
順-1,2-二氯乙烯	mg/L	0.35	0.7	ND<0.00065	ND<0.00042	ND<0.00167	ND<0.0004	ND<0.00040	ND<0.00042	ND<0.00043
反-1,2-二氯乙烯	mg/L	0.5	1	ND<0.00065	ND<0.00040	ND<0.00037	ND<0.00042	ND<0.00042	ND<0.00043	ND<0.00044
三氯乙烯	mg/L	0.025	0.05	ND<0.00062	ND<0.00039	ND<0.00036	ND<0.00038	ND<0.00038	ND<0.00043	ND<0.00045
四氯乙烯	mg/L	0.025	0.05	ND<0.00067	ND<0.00034	ND<0.00163	ND<0.00039	ND<0.00039	ND<0.00038	ND<0.00042
四氯化碳	mg/L	0.025	0.05	ND<0.00064	ND<0.00039	ND<0.00039	ND<0.00039	ND<0.00039	ND<0.00040	ND<0.00043
氰化物	mg/L	0.25	0.5	ND<0.002	<0.0020	ND<0.002	ND<0.001	ND<0.001	ND<0.001	<0.0015
甲基第三丁基醚	mg/L	0.5	1	ND<0.00063	ND<0.00041	ND<0.0004	ND<0.00042	ND<0.00042	ND<0.00044	ND<0.00043
甲醛	mg/L	*	*	ND<0.00838	<0.00286	0.00613	<0.00286	<0.00286	0.00822	<0.00572
1,2-二氯苯	mg/L	0.025	0.05	-	-	ND<0.0004	ND<0.0004	ND<0.00040	ND<0.00044	ND<0.00044
3,3'-二氯聯苯胺	mg/L	0.05	0.1	-	-	ND<0.00314	ND<0.00314	ND<0.00314	ND<0.00362	ND<0.00362
1,1,1-三氯乙烷	mg/L	1	2	-	-	ND<0.00039	ND<0.00039	ND<0.00039	ND<0.00039	ND<0.00041
柴油總碳氫化合物	mg/L	*	*	<0.500	<0.103	<0.100	<0.100	<0.099	0.762	ND<0.026

註：1.「*」表示法規尚未規定，「-」表示並無監測

2.若低於方法偵測極限之測定值以「ND」表示，若高於方法偵測極限(MDL)但低於檢量線最低點濃度時，以『<檢測報告最低位數單位值』表示

3.第二類地下水污染管制標準法源：102.12.18 環署土字第 1020109478 號令發布。

4.第二類地下水污染監測標準法源：102.12.18 環署土字第 1020109443 號令發布。

掩埋場 MW-4 歷年之地下水水質與監測標準及管制標準比較

分析項目	單位	監測標準	管制標準	106 年第 3 季	106 年第 4 季	107 年第 1 季	107 年第 2 季	107 年第 3 季	107 年第 4 季	108 年第 1 季
水溫	°C	*	*	25.8	27.5	25.2	29.4	29.5	29.1	24.9
pH 值	-	*	*	7.6	7.7	8.6	8.3	8.1	7.9	7.7
濁度	NTU	*	*	5.4	4.9	27	5.9	3	0.35	0.65
導電度	μmho/cm	*	*	1150	939	1420	447	617	425	1690
總溶解固體	mg/L	1250	*	684	740	752	280	390	332	1350
總硬度	mg/L	750	*	281	288	135	183	194	203	507
氯鹽	mg/L	625	*	142	153	64.5	2.6	33.4	3.3	338
總餘氯	mg/L	*	*	0.07	0.02	0.02	0.02	0.14	0.01	0.08
硫酸鹽	mg/L	625	*	127	203	88.6	123	108	101	181
硫化物	mg/L	*	*	ND<0.005	ND<0.005	0.13	ND<0.004	ND<0.004	ND<0.004	ND<0.005
氨氮	mg/L	0.25	*	6.27	7.45	5.15	0.16	0.1	0.14	1.08
亞硝酸鹽氮	mg/L	5	10	ND<0.001	ND<0.001	0.06	<0.01	0.03	<0.01	<0.01
硝酸鹽氮	mg/L	50	100	0.08	0.02	0.06	0.39	0.38	0.17	0.13
無機氮含量	mg/L	*	*	6.35	7.47	5.27	0.56	0.5	0.32	1.22
總含氮量	mg/L	*	*	7.99	9.98	6.37	0.6	0.6	0.36	1.82
氯鹽	mg/L	4	8	0.78	0.87	0.8	0.18	0.24	0.16	0.11
鎘	mg/L	0.025	0.05	ND<0.0003	ND<0.0003	ND<0.0003	ND<0.0003	ND<0.0003	ND<0.0003	ND<0.0003
鉻	mg/L	0.25	0.5	ND<0.0027	ND<0.0027	ND<0.0027	ND<0.0027	ND<0.0027	ND<0.0027	ND<0.0019
銅	mg/L	5	10	ND<0.0024	<0.010	<0.010	<0.010	<0.010	<0.010	<0.010
鎳	mg/L	0.5	1	ND<0.0027	<0.010	<0.010	ND<0.0027	ND<0.0027	ND<0.0027	<0.010
鉛	mg/L	0.05	0.1	ND<0.0024	ND<0.0024	ND<0.0027	ND<0.0027	<0.010	ND<0.0027	ND<0.0027
鋅	mg/L	25	50	0.044	0.085	0.058	<0.010	0.05	0.015	0.013
汞	mg/L	0.01	0.02	ND<0.0002	ND<0.0002	ND<0.0002	ND<0.0002	ND<0.0002	<0.0005	ND<0.0002
砷	mg/L	0.25	0.5	0.0152	0.0152	0.0333	0.0065	0.0092	0.005	0.0041
鐵	mg/L	1.5	*	0.193	0.373	0.063	0.077	0.059	0.094	0.088
錳	mg/L	0.25	*	0.178	0.22	0.066	0.01	0.055	0.032	0.155
油脂	mg/L	*	*	ND<1.65	ND<1.65	ND<1.65	ND<1.65	ND<1.65	ND<1.65	ND<1.63
總有機碳(TOC)	mg/L	10	*	1.5	2	4.1	2.4	0.6	<0.5	<0.5
總酚	mg/L	0.14	*	ND<0.0016	<0.0040	0.013	ND<0.0016	ND<0.0016	ND<0.0016	0.0044
2,4,5-三氯酚	mg/L	1.85	3.7	ND<0.00331	ND<0.00331	ND<0.00409	ND<0.00409	ND<0.00409	ND<0.00409	ND<0.00419
2,4,6-三氯酚	mg/L	0.05	0.1	ND<0.00314	ND<0.00314	ND<0.00428	ND<0.00428	ND<0.00428	ND<0.00428	ND<0.00418
五氯酚	mg/L	0.04	0.08	ND<0.00319	ND<0.00319	ND<0.00342	ND<0.00342	ND<0.00342	ND<0.00342	ND<0.00333
苯	mg/L	0.025	0.05	ND<0.00043	ND<0.00043	ND<0.00043	ND<0.00043	ND<0.00043	ND<0.00043	ND<0.00041
甲苯	mg/L	5	10	ND<0.00040	ND<0.00040	ND<0.00041	ND<0.00041	ND<0.00041	ND<0.00041	ND<0.00037
二甲苯	mg/L	50	100	ND<0.00062	ND<0.00062	ND<0.00066	ND<0.00066	ND<0.00066	ND<0.00066	ND<0.00058
乙苯	mg/L	3.5	7	ND<0.00042	ND<0.00042	ND<0.00044	ND<0.00044	ND<0.00044	ND<0.00044	ND<0.00038
氯苯	mg/L	0.5	1	ND<0.00040	ND<0.00040	ND<0.00044	ND<0.00044	ND<0.00044	ND<0.00044	ND<0.00038
1,4-二氯苯	mg/L	0.375	0.75	ND<0.00046	ND<0.00046	ND<0.00047	ND<0.00047	ND<0.00047	ND<0.00047	ND<0.00041
萘	mg/L	0.2	0.4	ND<0.00038	ND<0.00038	ND<0.00044	ND<0.00044	ND<0.00044	ND<0.00044	ND<0.00046
氯甲烷	mg/L	0.15	0.3	ND<0.00044	ND<0.00044	ND<0.00044	ND<0.00044	ND<0.00044	ND<0.00044	ND<0.00040
二氯甲烷	mg/L	0.025	0.05	ND<0.00046	ND<0.00046	ND<0.00046	ND<0.00046	ND<0.00046	ND<0.00046	ND<0.00045
氯仿	mg/L	0.5	1	ND<0.00045	ND<0.00045	ND<0.00047	ND<0.00047	ND<0.00047	ND<0.00047	ND<0.00047
1,1-二氯乙烷	mg/L	4.25	8.5	ND<0.00044	ND<0.00044	ND<0.00046	ND<0.00046	ND<0.00046	ND<0.00046	ND<0.00044
1,2-二氯乙烷	mg/L	3	6	ND<0.00043	ND<0.00043	ND<0.00043	ND<0.00043	ND<0.00043	ND<0.00043	ND<0.00041
1,1,2-三氯乙烷	mg/L	0.025	0.05	ND<0.00048	ND<0.00048	ND<0.00046	ND<0.00046	ND<0.00046	ND<0.00046	ND<0.00036
氯乙烯	mg/L	0.01	0.02	ND<0.00046	ND<0.00046	ND<0.00046	ND<0.00046	ND<0.00046	ND<0.00046	ND<0.00045
1,1-二氯乙烯	mg/L	0.035	0.07	ND<0.00043	ND<0.00043	ND<0.00046	ND<0.00046	ND<0.00046	ND<0.00046	ND<0.00045
順-1,2-二氯乙烯	mg/L	0.35	0.7	ND<0.00042	ND<0.00042	ND<0.00047	ND<0.00047	ND<0.00047	ND<0.00047	ND<0.00047
反-1,2-二氯乙烯	mg/L	0.5	1	ND<0.00043	ND<0.00043	ND<0.00045	ND<0.00045	ND<0.00045	ND<0.00045	ND<0.00042
三氯乙烯	mg/L	0.025	0.05	ND<0.00043	ND<0.00043	ND<0.00043	ND<0.00043	ND<0.00043	ND<0.00043	ND<0.00040
四氯乙烯	mg/L	0.025	0.05	ND<0.00038	ND<0.00038	ND<0.00042	ND<0.00042	ND<0.00042	ND<0.00042	ND<0.00041
四氯化碳	mg/L	0.025	0.05	ND<0.00040	ND<0.00040	ND<0.00044	ND<0.00044	ND<0.00044	ND<0.00044	ND<0.00046
柴油總碳氫化合物	mg/L	*	*	<0.102	<0.101	ND<0.030	ND<0.030	<0.100	ND<0.030	ND<0.030
氯化物	mg/L	0.25	0.5	ND<0.001	ND<0.001	ND<0.001	ND<0.001	ND<0.001	ND<0.001	ND<0.001
甲基第三丁基醚	mg/L	0.5	1	ND<0.00044	ND<0.00044	ND<0.00044	ND<0.00044	ND<0.00044	ND<0.00044	ND<0.00040
甲醛	mg/L	*	*	0.00921	0.00695	0.0225	0.0115	0.0197	<0.00572	0.00931
1,2-二氯苯	mg/L	0.025	0.05	ND<0.00044	ND<0.00044	ND<0.00048	ND<0.00048	ND<0.00048	ND<0.00048	ND<0.00044
3,3'-二氯聯苯胺	mg/L	0.05	0.1	ND<0.00362	ND<0.00362	ND<0.00387	ND<0.00387	ND<0.00387	ND<0.00387	ND<0.00372
1,1,1-三氯乙烷	mg/L	1	2	ND<0.00039	ND<0.00039	ND<0.00046	ND<0.00046	ND<0.00046	ND<0.00046	ND<0.00046

註：1.「*」表示法規尚未規定，「-」表示並無監測

2.若低於方法偵測極限之測定值以「ND」表示，若高於方法偵測極限(MDL)但低於檢量線最低點濃度時，以「<檢測報告最低位數單位值」表示

3.第二類地下水污染管制標準法源：102.12.18 環署土字第 1020109478 號令發布。

4.第二類地下水污染監測標準法源：102.12.18 環署土字第 1020109443 號令發布。

掩埋場 MW-4 歷年之地下水水質與監測標準及管制標準比較

分析項目	單位	監測標準	管制標準	108 年第 2 季	108 年第 3 季	108 年第 4 季	109 年第 1 季	109 年第 2 季	109 年第 3 季	109 年第 4 季
水溫	°C	*	*	27.4	27.5	29.2	21.7	30.7	31.2	28.6
pH 值	-	*	*	7.6	7.9	8	7.8	7.9	7.8	8
濁度	NTU	*	*	13	0.75	0.7	9.4	1.9	2.9	5.7
導電度	μmho/cm	*	*	1510	1117	544	512	524	480	392
總溶解固體	mg/L	1250	*	843	658	301	359	341	376	290
總硬度	mg/L	750	*	360	258	188	239	234	255	212
氯鹽	mg/L	625	*	246	156	1.51	5.76	3.88	5.8	3.8
總餘氯	mg/L	*	*	0.14	0.21	0.14	0.18	0.08	0.17	0.17
硫酸鹽	mg/L	625	*	237	155	96.4	121	116	67.5	113
硫化物	mg/L	*	*	ND<0.0053	ND<0.0048	ND<0.0048	<0.02(0.01)	<0.02(0.01)	0.08	0.03
氨氮	mg/L	0.25	*	0.98	1.38	ND<0.0059	0.17	<0.02(0.0119)	0.09	0.14
亞硝酸鹽氮	mg/L	5	10	0.03	0.03	<0.01(0.01)	<0.01(0.005)	<0.01(0.004)	ND<0.0019	ND<0.0019
硝酸鹽氮	mg/L	50	100	0.16	0.06	0.42	0.08	0.54	0.42	0.37
無機氯含量	mg/L	*	*	1.17	1.47	<0.43(0.43)	<0.26(0.25)	<0.56	0.52	0.51
總含氯量	mg/L	*	*	1.32	1.63	<0.51(0.46)	<0.29(0.28)	<0.80	0.62	0.62
氯鹽	mg/L	4	8	0.31	0.39	0.13	0.17	0.1	0.27	0.14
鎘	mg/L	0.025	0.05	ND<0.0015	ND<0.00041	ND<0.00041	ND<0.00041	ND<0.00019	ND<0.0013	ND<0.0013
鉻	mg/L	0.25	0.5	ND<0.0032	ND<0.00048	ND<0.00048	ND<0.00048	ND<0.00037	ND<0.0021	ND<0.0021
銅	mg/L	5	10	ND<0.0053	ND<0.0009	ND<0.00090	ND<0.0009	<0.0025(0.001)	ND<0.0028	ND<0.0028
鎳	mg/L	0.5	1	ND<0.0082	ND<0.0012	ND<0.0012	ND<0.0012	<0.005(0.001)	ND<0.0026	ND<0.0026
鉛	mg/L	0.05	0.1	ND<0.0037	ND<0.003	ND<0.0030	ND<0.003	ND<0.0024	ND<0.0019	ND<0.0019
鋅	mg/L	25	50	ND<0.0054	<0.005(0.004)	0.005	0.007	0.009	<0.010(0.002)	<0.010(0.006)
汞	mg/L	0.01	0.02	ND<0.00012	<0.0004(0.0001)	ND<0.000081	ND<0.000081	ND<0.000084	<0.0002(0.0002)	ND<0.0001
砷	mg/L	0.25	0.5	0.0055	0.0121	0.001	0.0014	0.0064	0.0036	0.001
鐵	mg/L	1.5	*	0.138	0.162	<0.01(0.005)	ND<0.0022	0.13	<0.020(0.012)	0.348
錳	mg/L	0.25	*	0.229	0.185	<0.01(0.0008)	0.044	0.16	0.034	0.014
油脂	mg/L	*	*	0.3	ND<2	ND<2.0	ND<2.0	ND<2.0	ND<0.5	0.6
總有機碳(TOC)	mg/L	10	*	2.6	1	0.6	0.6	0.5	<0.5(0.4)	<0.5(0.4)
總酚	mg/L	0.14	*	ND<0.0012	<0.02(0.008)	ND<0.0042	ND<0.0039	ND<0.0038	ND<0.0027	ND<0.0027
2,4,5-三氯酚	mg/L	1.85	3.7	ND<0.00419	ND<0.00039	ND<0.00039	ND<0.00039	ND<0.00051	ND<0.00121	ND<0.00121
2,4,6-三氯酚	mg/L	0.05	0.1	ND<0.00418	ND<0.00038	ND<0.00038	ND<0.00038	ND<0.00038	ND<0.00083	ND<0.00083
五氯酚	mg/L	0.04	0.08	ND<0.00333	ND<0.00042	ND<0.00042	ND<0.00042	ND<0.00073	ND<0.00067	ND<0.00067
苯	mg/L	0.025	0.05	ND<0.00041	ND<0.00030	ND<0.00030	ND<0.00030	ND<0.00028	ND<0.00019	ND<0.00019
甲苯	mg/L	5	10	ND<0.00035	ND<0.00026	ND<0.00026	ND<0.00026	ND<0.00031	ND<0.00020	ND<0.00020
二甲苯	mg/L	50	100	ND<0.00049	ND<0.00079	ND<0.00079	ND<0.00079	ND<0.00038	ND<0.00065	ND<0.00065
乙苯	mg/L	3.5	7	ND<0.00032	ND<0.00029	ND<0.00029	ND<0.00029	ND<0.00027	ND<0.00022	ND<0.00022
氯苯	mg/L	0.5	1	ND<0.00036	ND<0.00025	ND<0.00025	ND<0.00025	ND<0.00025	ND<0.00025	ND<0.00025
1,4-二氯苯	mg/L	0.375	0.75	ND<0.00040	ND<0.00032	ND<0.00032	ND<0.00032	ND<0.00027	ND<0.00026	ND<0.00026
萘	mg/L	0.2	0.4	ND<0.00042	ND<0.00013	ND<0.00013	ND<0.00013	ND<0.00027	ND<0.00015	ND<0.00015
氯甲烷	mg/L	0.15	0.3	ND<0.00048	ND<0.00029	ND<0.00029	ND<0.00029	ND<0.00038	ND<0.00028	ND<0.00028
二氯甲烷	mg/L	0.025	0.05	ND<0.00043	ND<0.00055	ND<0.00055	ND<0.00055	ND<0.00041	ND<0.00025	ND<0.00025
氯仿	mg/L	0.5	1	ND<0.00046	ND<0.00027	ND<0.00027	ND<0.00027	ND<0.00025	ND<0.00023	ND<0.00023
1,1-二氯乙烷	mg/L	4.25	8.5	ND<0.00046	ND<0.00028	ND<0.00028	ND<0.00028	ND<0.00027	ND<0.00022	ND<0.00022
1,2-二氯乙烷	mg/L	3	6	ND<0.00044	ND<0.00020	ND<0.00020	<0.00100(0.00043)	ND<0.00027	ND<0.00027	ND<0.00027
1,1,2-三氯乙烷	mg/L	0.025	0.05	ND<0.00039	ND<0.00022	ND<0.00022	ND<0.00022	ND<0.00025	ND<0.00027	ND<0.00027
氯乙烯	mg/L	0.01	0.02	ND<0.00042	ND<0.00037	ND<0.00037	ND<0.00037	ND<0.00029	ND<0.00020	ND<0.00020
1,1-二氯乙烯	mg/L	0.035	0.07	ND<0.00048	ND<0.00037	ND<0.00037	ND<0.00037	ND<0.00029	ND<0.00023	ND<0.00023
順-1,2-二氯乙烯	mg/L	0.35	0.7	ND<0.00044	ND<0.00027	ND<0.00027	ND<0.00027	ND<0.00027	ND<0.00033	ND<0.00033
反-1,2-二氯乙烯	mg/L	0.5	1	ND<0.00046	ND<0.00029	ND<0.00029	ND<0.00029	ND<0.00025	ND<0.00029	ND<0.00029
三氯乙烯	mg/L	0.025	0.05	ND<0.00044	ND<0.00032	ND<0.00032	ND<0.00032	ND<0.00026	ND<0.00019	ND<0.00019
四氯乙烯	mg/L	0.025	0.05	ND<0.00035	ND<0.00031	ND<0.00031	ND<0.00031	ND<0.00027	ND<0.00023	ND<0.00023
四氯化碳	mg/L	0.025	0.05	ND<0.00045	ND<0.0004	ND<0.00040	ND<0.00040	ND<0.00025	ND<0.00023	ND<0.00023
柴油總碳氫化合物	mg/L	*	*	<0.102(0.046)	0.073	<0.050(0.018)	<0.050(0.030)	<0.050(0.016)	ND<0.0380	ND<0.0380
氯化物	mg/L	0.25	0.5	ND<0.00048	<0.004(0.001)	ND<0.00045	<0.004(0.0008)	ND<0.00048	ND<0.0014	ND<0.0014
甲基第三丁基醚	mg/L	0.5	1	ND<0.00041	ND<0.00022	ND<0.00022	ND<0.00022	ND<0.00030	ND<0.00021	ND<0.00021
甲醛	mg/L	*	*	0.00819	ND<0.00782	ND<0.00782	<0.0286(0.008)	<0.0286(0.0099)	ND<0.0119	ND<0.0119
1,2-二氯苯	mg/L	0.025	0.05	ND<0.00039	ND<0.00013	ND<0.00013	ND<0.00013	ND<0.00027	ND<0.00025	ND<0.00025
3,3'-二氯聯苯胺	mg/L	0.05	0.1	ND<0.00372	ND<0.00029	ND<0.000290	ND<0.000290	ND<0.00053	ND<0.00087	ND<0.00087
1,1,1-三氯乙烷	mg/L	1	2	ND<0.00045	ND<0.00039	ND<0.00039	ND<0.00039	ND<0.00025	ND<0.00025	ND<0.00025

註：1.「*」表示法規尚未規定，「-」表示並無監測

- 2.若低於方法偵測極限之測定值以「ND」表示，若高於方法偵測極限(MDL)但低於檢量線最低點濃度時，以「<檢測報告最低位數單位值」表示
- 3.第二類地下水污染管制標準法源：102.12.18 環署土字第 1020109478 號令發布。
- 4.第二類地下水污染監測標準法源：102.12.18 環署土字第 1020109443 號令發布。

掩埋場 MW-4 歷年之地下水水質與監測標準及管制標準比較

分析項目	單位	監測標準	管制標準	110 年第 1 季	110 年第 2 季	110 年第 3 季	110 年第 4 季	111 年第 1 季	111 年第 2 季	111 年第 3 季
水溫	°C	*	*	21.9	24.5	27.4	27.4	22.2	23.8	27.9
pH 值	-	*	*	7.9	7.6	7.1	7.7	7.7	7.81	7.7
濁度	NTU	*	*	3.7	4.4	8.5	12	10.4	30.19	41.8
導電度	μmho/cm	*	*	596	2440	1400	1400	2400	510	2090
總溶解固體	mg/L	1250	*	346	348	298	317	244	332	337
總硬度	mg/L	750	*	200	228	223	233	233	202	245
氯鹽	mg/L	625	*	5.4	4.6	3.9	5	4.9	4.7	5.2
總銨氮	mg/L	*	*	0.16	0.19	0.23	0.21	0.25	0.27	0.72
硫酸鹽	mg/L	625	*	44.7	103	97.7	80.7	95.8	76.6	92.2
硫化物	mg/L	*	*	<0.025(0.02)	0.06	0.04	0.07	0.05	0.03	0.04
氨氮	mg/L	0.25	*	0.08	ND<0.0203	ND<0.024	ND<0.024	ND<0.024	ND<0.024	ND<0.024
亞硝酸鹽氮	mg/L	5	10	ND<0.0019	ND<0.0016	ND<0.0016	ND<0.0016	ND<0.0016	ND<0.0015	ND<0.0015
硝酸鹽氮	mg/L	50	100	ND<0.0153	ND<0.0128	ND<0.0128	ND<0.0128	ND<0.0128	ND<0.0147	ND<0.0147
無機氮含量	mg/L	*	*	0.08	<0.01	<0.01	<0.01	<0.01	<0.01	0.01
總含氮量	mg/L	*	*	0.14	0.24	0.28	0.18	0.16	0.19	0.18
氯鹽	mg/L	4	8	0.28	0.14	0.12	0.19	0.17	0.18	0.15
鎘	mg/L	0.025	0.05	ND<0.0013	ND<0.0017	ND<0.0017	ND<0.0017	ND<0.0017	ND<0.0022	ND<0.0022
鉻	mg/L	0.25	0.5	ND<0.0021	ND<0.0024	ND<0.0024	ND<0.0024	ND<0.0024	ND<0.0031	ND<0.0031
銅	mg/L	5	10	ND<0.0028	ND<0.0022	ND<0.0022	ND<0.0022	ND<0.0022	ND<0.0021	ND<0.0037
鎳	mg/L	0.5	1	ND<0.0026	ND<0.0021	ND<0.0021	ND<0.0021	ND<0.0021	ND<0.0015	ND<0.0038
鉛	mg/L	0.05	0.1	ND<0.0019	ND<0.0020	ND<0.0020	ND<0.0020	ND<0.0020	ND<0.0020	ND<0.0020
鋅	mg/L	25	50	ND<0.0023	ND<0.0020	ND<0.0020	ND<0.0020	ND<0.0020	ND<0.0030	ND<0.0030
汞	mg/L	0.01	0.02	ND<0.0001	ND<0.0001	ND<0.0001	ND<0.0001	ND<0.0001	ND<0.0001	ND<0.0001
砷	mg/L	0.25	0.5	0.0033	ND<0.00015	<0.0010(0.0002)	ND<0.00015	ND<0.00015	0.0024	<0.0010(0.0002)
鐵	mg/L	1.5	*	0.121	ND<0.0112	ND<0.0112	ND<0.0112	ND<0.0112	ND<0.0101	ND<0.0094
錳	mg/L	0.25	*	0.13	ND<0.0022	ND<0.0022	ND<0.0022	ND<0.0022	ND<0.0027	ND<0.0027
油脂	mg/L	*	*	ND<0.5	ND<0.5	ND<0.5	ND<0.5	ND<0.5	ND<0.5	ND<0.5
總有機碳(TOC)	mg/L	10	*	0.7	<0.5(0.5)	0.7	<0.5(0.5)	<0.5(0.2)	<0.5(0.5)	0.7
總酚	mg/L	0.14	*	ND<0.0027	ND<0.0035	ND<0.0035	ND<0.0035	ND<0.0035	ND<0.0046	ND<0.0046
2,4,5-三氯酚	mg/L	1.85	3.7	ND<0.00121	ND<0.00120	ND<0.00120	ND<0.00120	ND<0.00120	ND<0.00072	ND<0.00072
2,4,6-三氯酚	mg/L	0.05	0.1	ND<0.00083	ND<0.00089	ND<0.00089	ND<0.00089	ND<0.00089	ND<0.00063	ND<0.00063
五氯酚	mg/L	0.04	0.08	ND<0.00067	ND<0.00066	ND<0.00066	ND<0.00066	ND<0.00066	ND<0.00038	ND<0.00038
苯	mg/L	0.025	0.05	ND<0.00030	ND<0.00030	ND<0.00030	ND<0.00030	ND<0.00026	ND<0.00031	ND<0.00031
甲苯	mg/L	5	10	ND<0.00030	ND<0.00030	ND<0.00030	ND<0.00030	ND<0.00029	ND<0.00031	ND<0.00031
二甲苯	mg/L	50	100	ND<0.00079	ND<0.00079	ND<0.00079	ND<0.00079	ND<0.00052	ND<0.00076	ND<0.00076
乙苯	mg/L	3.5	7	ND<0.00030	ND<0.00030	ND<0.00030	ND<0.00030	ND<0.00020	ND<0.00028	ND<0.00028
氯苯	mg/L	0.5	1	ND<0.00033	ND<0.00033	ND<0.00033	ND<0.00033	ND<0.00030	ND<0.00033	ND<0.00033
1,4-二氯苯	mg/L	0.375	0.75	ND<0.00030	ND<0.00030	ND<0.00030	ND<0.00030	ND<0.00021	ND<0.00026	ND<0.00026
萘	mg/L	0.2	0.4	ND<0.00021	ND<0.00021	ND<0.00021	ND<0.00021	ND<0.00026	ND<0.00021	ND<0.00021
氯甲烷	mg/L	0.15	0.3	ND<0.00028	ND<0.00028	ND<0.00028	ND<0.00028	ND<0.00021	ND<0.00030	ND<0.00030
二氯甲烷	mg/L	0.025	0.05	ND<0.00032	ND<0.00032	ND<0.00032	ND<0.00032	ND<0.00031	ND<0.00041	ND<0.00041
氯仿	mg/L	0.5	1	ND<0.00032	ND<0.00032	ND<0.00032	ND<0.00032	ND<0.00024	ND<0.00032	ND<0.00032
1,1-二氯乙烷	mg/L	4.25	8.5	ND<0.00033	ND<0.00033	ND<0.00033	ND<0.00033	ND<0.00023	ND<0.00034	ND<0.00034
1,2-二氯乙烷	mg/L	3	6	ND<0.00034	ND<0.00034	ND<0.00034	ND<0.00034	ND<0.00029	ND<0.00037	ND<0.00037
1,1,2-三氯乙烷	mg/L	0.025	0.05	ND<0.00038	ND<0.00038	ND<0.00038	ND<0.00038	ND<0.00020	ND<0.00038	ND<0.00038
氯乙烯	mg/L	0.01	0.02	ND<0.00029	ND<0.00029	ND<0.00029	ND<0.00029	ND<0.00023	ND<0.00033	ND<0.00033
1,1-二氯乙烯	mg/L	0.035	0.07	ND<0.00031	ND<0.00031	ND<0.00031	ND<0.00031	ND<0.00024	ND<0.00035	ND<0.00035
順-1,2-二氯乙烯	mg/L	0.35	0.7	ND<0.00032	ND<0.00032	ND<0.00032	ND<0.00032	ND<0.00029	ND<0.00029	ND<0.00029
反-1,2-二氯乙烯	mg/L	0.5	1	ND<0.00031	ND<0.00031	ND<0.00031	ND<0.00031	ND<0.00028	ND<0.00034	ND<0.00034
三氯乙烯	mg/L	0.025	0.05	ND<0.00025	ND<0.00025	ND<0.00025	ND<0.00025	ND<0.00021	ND<0.00031	ND<0.00031
四氯乙烯	mg/L	0.025	0.05	ND<0.00033	ND<0.00033	ND<0.00033	ND<0.00033	ND<0.00024	ND<0.00036	ND<0.00036
四氯化碳	mg/L	0.025	0.05	ND<0.00034	ND<0.00034	ND<0.00034	ND<0.00034	ND<0.00032	ND<0.00037	ND<0.00037
柴油總碳氫化合物	mg/L	*	*	ND<0.0380	ND<0.0380	ND<0.0380	ND<0.0380	ND<0.0380	ND<0.0380	ND<0.0380
氯化物	mg/L	0.25	0.5	ND<0.0014	ND<0.0014	ND<0.0014	ND<0.0014	ND<0.0014	ND<0.0017	ND<0.0017
甲基第三丁基醚	mg/L	0.5	1	ND<0.00027	ND<0.00027	ND<0.00027	ND<0.00027	ND<0.00030	ND<0.00029	ND<0.00029
甲醛	mg/L	*	*	ND<0.0119	ND<0.0119	ND<0.0119	ND<0.0119	ND<0.0119	ND<0.0119	ND<0.0119
1,2-二氯苯	mg/L	0.025	0.05	ND<0.00031	ND<0.00031	ND<0.00031	ND<0.00031	ND<0.00024	ND<0.00029	ND<0.00029
3,3'-二氯聯苯胺	mg/L	0.05	0.1	ND<0.00087	ND<0.00086	ND<0.00086	ND<0.00086	ND<0.00086	ND<0.00053	ND<0.00053
1,1,1-三氯乙烷	mg/L	1	2	ND<0.00036	ND<0.00036	ND<0.00036	ND<0.00036	ND<0.00022	ND<0.00036	ND<0.00036

註：1.「*」表示法規尚未規定，「-」表示並無監測

2.若低於方法偵測極限之測定值以「ND」表示，若高於方法偵測極限(MDL)但低於檢量線最低點濃度時，以『<檢測報告最低位數單位值』表示

3.第二類地下水污染管制標準法源：102.12.18 環署土字第 1020109478 號令發布。

4.第二類地下水污染監測標準法源：102.12.18 環署土字第 1020109443 號令發布。

掩埋場 MW-4 歷年之地下水水質與監測標準及管制標準比較

分析項目	單位	監測標準	管制標準	111 年第 4 季	112 年第 1 季				
水溫	℃	*	*	25.5	23.7				
pH 值	-	*	*	7.8	7.6				
濁度	NTU	*	*	8.6	55.1				
導電度	μmho/cm	*	*	1810	2460				
總溶解固體	mg/L	1250	*	329	344				
總硬度	mg/L	750	*	222	224				
氯鹽	mg/L	625	*	5.4	4.4				
總餘氯	mg/L	*	*	0.25	0.31				
硫酸鹽	mg/L	625	*	82.3	100				
硫化物	mg/L	*	*	0.03	0.03				
氨氮	mg/L	0.25	*	ND<0.024	ND<0.024				
亞硝酸鹽氮	mg/L	5	10	ND<0.0015	ND<0.0015				
硝酸鹽氮	mg/L	50	100	ND<0.0147	ND<0.0147				
無機氮含量	mg/L	*	*	<0.01	<0.01				
總含氮量	mg/L	*	*	0.16	0.14				
氯鹽	mg/L	4	8	0.16	0.2				
鎘	mg/L	0.025	0.05	ND<0.0022	ND<0.0022				
鉻	mg/L	0.25	0.5	ND<0.0031	ND<0.0031				
銅	mg/L	5	10	ND<0.0037	ND<0.0037				
鎳	mg/L	0.5	1	ND<0.0038	ND<0.0038				
鉛	mg/L	0.05	0.1	ND<0.0020	ND<0.0020				
鋅	mg/L	25	50	ND<0.0030	ND<0.0030				
汞	mg/L	0.01	0.02	ND<0.0001	ND<0.0001				
砷	mg/L	0.25	0.5	ND<0.00014	ND<0.00014				
鐵	mg/L	1.5	*	ND<0.0094	ND<0.0094				
錳	mg/L	0.25	*	ND<0.0027	ND<0.0027				
油脂	mg/L	*	*	ND<0.5	ND<0.5				
總有機碳(TOC)	mg/L	10	*	0.5	0.7				
總酚	mg/L	0.14	*	ND<0.0046	ND<0.0046				
2,4,5-三氯酚	mg/L	1.85	3.7	ND<0.00072	ND<0.00072				
2,4,6-三氯酚	mg/L	0.05	0.1	ND<0.00063	ND<0.00063				
五氯酚	mg/L	0.04	0.08	ND<0.00038	ND<0.00038				
苯	mg/L	0.025	0.05	ND<0.00031	ND<0.00031				
甲苯	mg/L	5	10	ND<0.00031	ND<0.00031				
二甲苯	mg/L	50	100	ND<0.00076	ND<0.00076				
乙苯	mg/L	3.5	7	ND<0.00028	ND<0.00028				
氯苯	mg/L	0.5	1	ND<0.00033	ND<0.00033				
1,4-二氯苯	mg/L	0.375	0.75	ND<0.00026	ND<0.00026				
萘	mg/L	0.2	0.4	ND<0.00021	ND<0.00021				
氯甲烷	mg/L	0.15	0.3	ND<0.00030	ND<0.00030				
二氯甲烷	mg/L	0.025	0.05	ND<0.00041	ND<0.00041				
氯仿	mg/L	0.5	1	ND<0.00032	ND<0.00032				
1,1-二氯乙烷	mg/L	4.25	8.5	ND<0.00034	ND<0.00034				
1,2-二氯乙烷	mg/L	3	6	ND<0.00037	ND<0.00037				
1,1,2-三氯乙烷	mg/L	0.025	0.05	ND<0.00038	ND<0.00038				
氯乙烯	mg/L	0.01	0.02	ND<0.00033	ND<0.00033				
1,1-二氯乙烯	mg/L	0.035	0.07	ND<0.00035	ND<0.00035				
順-1,2-二氯乙烯	mg/L	0.35	0.7	ND<0.00029	ND<0.00029				
反-1,2-二氯乙烯	mg/L	0.5	1	ND<0.00034	ND<0.00034				
三氯乙烯	mg/L	0.025	0.05	ND<0.00031	ND<0.00031				
四氯乙烯	mg/L	0.025	0.05	ND<0.00036	ND<0.00036				
四氯化碳	mg/L	0.025	0.05	ND<0.00037	ND<0.00037				
柴油總碳氫化合物	mg/L	*	*	ND<0.0380	ND<0.0380				
氰化物	mg/L	0.25	0.5	ND<0.0017	ND<0.0017				
甲基第三丁基醚	mg/L	0.5	1	ND<0.00029	ND<0.00029				
甲醛	mg/L	*	*	ND<0.0119	ND<0.0119				
1,2-二氯苯	mg/L	0.025	0.05	ND<0.00029	ND<0.00029				
3,3'-二氯聯苯胺	mg/L	0.05	0.1	ND<0.00053	ND<0.00053				
1,1,1-三氯乙烷	mg/L	1	2	ND<0.00036	ND<0.00036				

註：1.「*」表示法規尚未規定，「-」表示並無監測

2.若低於方法偵測極限之測定值以「ND」表示，若高於方法偵測極限(MDL)但低於檢量線最低點濃度時，以『<檢測報告最低位數單位值』表示

3.第二類地下水污染管制標準法源：102.12.18 環署土字第 1020109478 號令發布。

4.第二類地下水污染監測標準法源：102.12.18 環署土字第 1020109443 號令發布。

MW-5 歷年之地下水水質與監測標準及管制標準比較

分析項目	單位	監測標準	管制標準	88年 第2季	88年 第3季	88年 第4季	89年 第1季	89年 第2季	89年 第3季
水溫	°C	*	*	28.2	28.8	26.6	22.8	26.8	28.3
pH值	-	*	*	8.47	7.94	7.75	7.56	7.6	7.93
濁度	NTU	*	*	29.2	1.02	2.26	86.5	188	5.72
導電度	µmho/cm	*	*	12220	9690	15880	20000	18830	7540
總溶解固體	mg/L	*	*	12189	6161	7317	12261	11564	4434
總硬度	mg/L	*	*	730.8	240.4	616.9	579	433.6	143.1
氯鹽	mg/L	*	*	6041	3064	5471	6092	6395	2015
總餘氯	mg/L	*	*	<0.2	<0.2	<0.2	<0.2	<0.2	<0.2
硫酸鹽	mg/L	*	*	647	243	886	1011	1425	520
硫化物	mg/L	*	*	0.24	<0.059	<0.059	<0.059	<0.057	<0.057
氨氮	mg/L	*	*	1.9	4.9	8.8	8.4	4.6	0.7
亞硝酸鹽氮	mg/L	*	*	<0.01	<0.01	<0.01	<0.01	0.01	0.01
硝酸鹽氮	mg/L	*	*	0.67	0.07	0.13	0.24	0.49	0.38
無機氯含量	mg/L	*	*	-	-	-	-	-	-
總含氯量	mg/L	*	*	-	-	-	-	-	-
氯鹽	mg/L	*	*	0.51	0.71	0.71	0.71	0.5	0.64
鎘	mg/L	*	*	<0.0025	<0.0025	<0.0025	<0.0025	<0.0021	<0.0089
鉻	mg/L	*	*	<0.0086	<0.0086	<0.0086	<0.0086	<0.0063	<0.0095
銅	mg/L	*	*	<0.0054	<0.0054	<0.0054	<0.0054	<0.0079	<0.0068
鎳	mg/L	*	*	0.015	<0.015	<0.015	0.031	0.069	0.037
鉛	mg/L	*	*	<0.042	<0.042	<0.042	<0.042	<0.0384	<0.0151
鋅	mg/L	*	*	0.003	0.058	0.265	0.099	0.096	0.031
汞	mg/L	*	*	<0.0061	<0.0006	<0.0010	<0.0010	<0.0010	<0.0010
砷	mg/L	*	*	<0.0091	<0.0091	<0.0002	0.0442	0.014	0.0079
鐵	mg/L	*	*	0.348	0.063	8.485	11.081	0.587	0.79
錳	mg/L	*	*	0.019	0.423	0.685	0.327	0.032	0.07
油脂	mg/L	*	*	<0.5	<0.5	<0.5	<1.0	<1.0	<1.0
總有機碳(TOC)	mg/L	*	*	0.55	2.32	5.53	4.06	7.44	6.85
總酚	mg/L	*	*	<0.007	<0.00022	<0.00022	<0.0007	<0.0007	<0.0007
2,4,5-三氯酚	mg/L	*	*	-	-	-	-	-	-
2,4,6-三氯酚	mg/L	*	*	-	-	-	-	-	-
五氯酚	mg/L	*	*	-	-	-	-	-	-
苯	mg/L	*	*	<0.00032	<0.00032	<0.00032	<0.00032	<0.00032	<0.00032
甲苯	mg/L	*	*	0.0012	0.00416	<0.00012	<0.00012	0.00049	<0.0010
二甲苯	mg/L	*	*	0.0013	<0.00094	<0.00094	<0.00094	<0.00094	<0.00047
乙苯	mg/L	*	*	<0.00026	<0.00026	<0.00026	<0.00026	<0.00026	<0.00026
氯苯	mg/L	*	*	-	-	-	-	-	-
1,4-二氯苯	mg/L	*	*	-	-	-	-	-	-
萘	mg/L	*	*	-	-	-	-	-	-
氯甲烷	mg/L	*	*	-	-	-	-	-	-
二氯甲烷	mg/L	*	*	-	-	-	-	-	-
氯仿	mg/L	*	*	-	-	-	-	-	-
1,1-二氯乙烷	mg/L	*	*	-	-	-	-	-	-
1,2-二氯乙烷	mg/L	*	*	-	-	-	-	-	-
1,1,2-三氯乙烷	mg/L	*	*	-	-	-	-	-	-
氯乙烯	mg/L	*	*	<0.00027	<0.00027	<0.00027	<0.00027	<0.00027	<0.00027
1,1-二氯乙烯	mg/L	*	*	-	-	-	-	-	-
順-1,2-二氯乙烯	mg/L	*	*	-	-	-	-	-	-
反-1,2-二氯乙烯	mg/L	*	*	-	-	-	-	-	-
三氯乙烯	mg/L	*	*	-	-	-	-	-	-
四氯乙烯	mg/L	*	*	-	-	-	-	-	-
四氯化碳	mg/L	*	*	-	-	-	-	-	-
氯化物	mg/L	*	*	-	-	-	-	-	-
甲基第三丁基醚	mg/L	*	*	-	-	-	-	-	-
甲醛	mg/L	*	*	-	-	-	-	-	-
1,2-二氯苯	mg/L	*	*	-	-	-	-	-	-
3,3'-二氯聯苯胺	mg/L	*	*	-	-	-	-	-	-
1,1,1-三氯乙烷	mg/L	*	*	-	-	-	-	-	-
總柴油碳氫化合物	mg/L	*	*	-	-	-	-	-	-

註：1.「*」表示法規尚未規定，“-”表示並無監測

2.若低於方法偵測極限之測定值以「ND」表示，若高於方法偵測極限(MDL)但低於檢量線最低點濃度時，以「<檢測報告最低位數單位值」表示

MW-5 歷年之地下水水質與監測標準及管制標準比較

分析項目	單位	監測基準	管制標準	90年 第1季	90年 第2季	90年 第3季	90年 第4季	91年 第1季	91年 第2季	91年 第3季	91年 第4季
水溫	℃	*	*	23.3	28	27.4	26.7	25	24.7	29.2	28
pH值	-	*	*	8.07	7.87	7.81	7.74	7.89	7.8	8.8	7.7
濁度	NTU	*	*	6.34	2.31	4.95	8.19	6.32	3.19	12.8	20.5
導電度	μmho/cm	*	*	1859	2813	2983	2424	4200	2363	1810	1960
總溶解固體	mg/L	1250	*	1281	1633	2183	1899	2625	2186	2311	702
總硬度	mg/L	750	*	333	648.2	600	598	627	478	75	289
氯鹽	mg/L	625	*	293	511	715	543	1070	563	158	324
總餘氯	mg/L	*	*	<0.2	<0.2	0.3	0.38	0.97	0.07	0.06	0.11
硫酸鹽	mg/L	625	*	297	407	260	206	255	255	472	311
硫化物	mg/L	*	*	<0.07	<0.07	<0.04	<0.012	0.08	<0.012	<0.012	<0.04
氨氮	mg/L	0.25	*	7.4	17.5	6.1	2.9	2.5	5.5	0.8	11.75
亞硝酸鹽氮	mg/L	*	10	0.035	0.03	0.11	0.06	0.01	0.02	<0.01	0.01
硝酸鹽氮	mg/L	25	100	0.48	1.5	0.44	0.17	0.06	<0.01	0.24	0.18
無機氯含量	mg/L	*	*	-	-	-	-	-	-	-	-
總含氯量	mg/L	*	*	-	-	-	-	-	-	-	-
氟鹽	mg/L	*	*	0.58	2.37	1.33	1.15	1.08	0.79	0.69	1.37
鎘	mg/L	0.025	0.05	<0.0057	<0.0064	<0.0047	<0.0047	<0.0029	<0.0046	<0.0046	<0.0111
鉻	mg/L	0.25	0.5	<0.0024	<0.0081	<0.0038	<0.0038	<0.0067	<0.0107	<0.0107	0.011
銅	mg/L	5	10	<0.0155	<0.0064	<0.0034	<0.0034	0.006	<0.0151	<0.0046	<0.0045
鎳	mg/L	*	1	0.02	<0.0060	<0.0071	<0.0071	0.008	0.008	<0.0038	0.011
鉛	mg/L	0.25	0.5	<0.0174	<0.0131	<0.0135	<0.0135	<0.0174	<0.0099	<0.0099	0.064
鋅	mg/L	25	50	0.026	0.021	0.027	0.005	0.032	0.032	0.052	0.224
汞	mg/L	*	0.02	<0.0010	<0.0005	<0.0005	<0.0005	<0.0002	<0.0005	<0.0002	<0.0002
砷	mg/L	0.25	0.5	0.0082	<0.0055	<0.0055	0.0051	<0.0019	<0.0003	0.106	0.036
鐵	mg/L	1.5	*	0.669	0.042	3.471	<0.0045	9.069	0.024	0.019	0.192
錳	mg/L	0.25	*	0.036	0.042	0.162	0.102	0.283	0.009	0.02	0.136
油脂	mg/L	*	*	<1.0	<1.0	<1.0	<1.0	<1.0	<1.0	<1.0	3.78
總有機碳(TOC)	mg/L	10	*	2.53	3.75	2.2	1.58	2.38	0.86	3.54	8.44
總酚	mg/L	*	0.14	<0.0007	<0.0007	<0.003	<0.003	<0.003	<0.003	0.0037	3
2,4,5-三氯酚	mg/L	*	*	-	-	-	-	-	-	-	-
2,4,6-三氯酚	mg/L	*	*	-	-	-	-	-	-	-	-
五氯酚	mg/L	*	*	-	-	-	-	-	-	-	-
苯	mg/L	*	0.05	<0.0010	<0.00004	<0.00004	<0.00014	<0.00003	<0.00003	<0.00003	<0.00003
甲苯	mg/L	*	10	<0.0010	<0.0010	<0.0010	<0.0013	<0.00005	<0.001	<0.00005	<0.00006
二甲苯	mg/L	*	*	<0.0010	<0.00006	<0.00006	<0.00009	<0.00007	<0.00007	<0.00007	<0.00008
乙苯	mg/L	*	*	<0.0010	<0.00003	<0.00003	<0.00021	<0.00004	<0.00004	<0.00004	<0.00004
氯苯	mg/L	*	1	-	-	-	-	-	-	-	-
1,4-二氯苯	mg/L	*	0.75	-	-	-	-	-	-	-	-
萘	mg/L	*	0.4	-	-	-	-	-	-	-	-
氯甲烷	mg/L	*	0.3	-	-	-	-	-	-	-	-
二氯甲烷	mg/L	*	*	-	-	-	-	-	-	-	-
氯仿	mg/L	*	1	-	-	-	-	-	-	-	-
1,1-二氯乙烷	mg/L	*	8.5	-	-	-	-	-	-	-	-
1,2-二氯乙烷	mg/L	*	0.05	-	-	-	-	-	-	-	-
1,1,2-三氯乙烷	mg/L	*	*	-	-	-	-	-	-	-	-
氯乙烯	mg/L	*	0.02	<0.0010	<0.0010	<0.0010	<0.0019	<0.0011	<0.0001	<0.0001	<0.00007
1,1-二氯乙烯	mg/L	*	0.07	-	-	-	-	-	-	-	-
順-1,2-二氯乙烯	mg/L	*	0.7	-	-	-	-	-	-	-	-
反-1,2-二氯乙烯	mg/L	*	1	-	-	-	-	-	-	-	-
三氯乙烯	mg/L	*	0.05	-	-	-	-	-	-	-	-
四氯乙烯	mg/L	*	0.05	-	-	-	-	-	-	-	-
四氯化碳	mg/L	*	0.05	-	-	-	-	-	-	-	-
氯化物	mg/L	*	*	-	-	-	-	-	-	-	-
甲基第三丁基醚	mg/L	*	*	-	-	-	-	-	-	-	-
甲醛	mg/L	*	*	-	-	-	-	-	-	-	-
1,2-二氯苯	mg/L	*	*	-	-	-	-	-	-	-	-
3,3'-二氯聯苯胺	mg/L	*	*	-	-	-	-	-	-	-	-
1,1,1-三氯乙烷	mg/L	*	*	-	-	-	-	-	-	-	-
總柴油碳氫化合物	mg/L	*	*	-	-	-	-	-	-	-	-

註：1.「*」表示法規尚未規定，“-”表示並無監測

2.若低於方法偵測極限之測定值以「ND」表示，若高於方法偵測極限(MDL)但低於檢量線最低點濃度時，以「<檢測報告最低位數單位值」表示

3.第二類地下水污染管制標準法源：90.11.21 環署水字第 0073680 號令發布。

4.第二類地下水污染監測標準法源：90.11.21 環署水字第 0073671 號令發布。

MW-5 歷年之地下水水質與監測標準及管制標準比較

分析項目	單位	監測基準	管制標準	92年 第1季	92年 第2季	92年 第3季	92年 第4季	93年 第1季	93年 第2季	93年 第3季	93年 第4季
水溫	℃	*	*	25.4	25.2	27.5	27.8	25.9	25.9	28.3	27.1
pH值	-	*	*	7.6	7.7	8.12	7.49	7.69	7.83	8.21	6.81
濁度	NTU	*	*	17	34	31.68	61.68	71.18	36.94	39.2	5.14
導電度	μmho/cm	*	*	7620	11690	5220	10060	11850	27730	15310	15380
總溶解固體	mg/L	1250	*	5729	7743	3363	8942	8727	23912	10894	9763
總硬度	mg/L	750	*	1246	123	182	775	621	791	405	335
氯鹽	mg/L	625	*	74	2053	859	2382	2691	5566	2684	2437
總餘氯	mg/L	*	*	1.5	0.64	1.73	0.37	0.52	0.16	0.23	0.08
硫酸鹽	mg/L	625	*	1271	2002	804	407	577	481.4	3411	3253
硫化物	mg/L	*	*	0.06	<0.011	<0.011	0.02	0.02	0.001	<0.005	<0.005
氨氮	mg/L	0.25	*	10.76	5.33	9.78	0.37	0.35	5.24	6.27	5.87
亞硝酸鹽氮	mg/L	*	10	<0.01	0	0.16	0	<0.001	<0.001	0.01	0.002
硝酸鹽氮	mg/L	25	100	5.48	4.22	23.69	0.29	0.25	3.64	2.59	0.95
無機氮含量	mg/L	*	*	-	-	-	-	-	-	-	-
總含氮量	mg/L	*	*	-	-	-	-	-	-	-	-
氯鹽	mg/L	*	*	1.48	0.99	5.96	1.31	0.11	5.9	27.6	17.27
鎘	mg/L	0.025	0.05	<0.0038	<0.0048	<0.0057	<0.0057	<0.0057	<0.0002	<0.0002	<0.0002
鉻	mg/L	0.25	0.5	<0.0029	0.038	<0.0056	0.007	0.01	<0.020	<0.020	<0.020
銅	mg/L	5	10	<0.0045	<0.0030	<0.0066	0.008	0.001	<0.001	<0.001	<0.001
鎳	mg/L	*	1	<0.0040	0.016	<0.0062	0.011	0.002	<0.002	0.0022	0.0022
鉛	mg/L	0.25	0.5	<0.0087	0.027	<0.0196	<0.0196	<0.0196	<0.0196	<0.0044	<0.0044
鋅	mg/L	25	50	0.056	0.1	0.03	0.021	0.04	0.04	0.0511	0.1089
汞	mg/L	*	0.02	<0.0003	<0.0003	<0.0002	<0.0002	<0.0002	<0.0002	0.0008	0.0016
砷	mg/L	0.25	0.5	<0.0312	<0.0115	<0.0031	0.019	0.009	0.008	<0.0031	0.06
鐵	mg/L	1.5	*	<0.067	0.096	0.136	0.022	<0.008	<0.002	0.0289	<0.0010
錳	mg/L	0.25	*	0.504	0.35	0.029	0.338	0.15	0.148	0.2511	0.3422
油脂	mg/L	*	*	1.89	2.11	2.22	1.33	6.22	0.33	3.44	0.27
總有機碳(TOC)	mg/L	10	*	7.68	7.68	7.99	8.58	7.79	7.94	7.62	7.74
總酚	mg/L	*	0.14	0.3	0.0005	0.3	0.1	0	1.5	0.0534	<0.001
2,4,5-三氯酚	mg/L	*	*	-	-	-	-	-	-	-	-
2,4,6-三氯酚	mg/L	*	*	-	-	-	-	-	-	-	-
五氯酚	mg/L	*	*	-	-	-	-	-	-	-	-
苯	mg/L	*	0.05	<0.00002	<0.00004	<0.00003	<0.00003	<0.00003	<0.00003	<0.0010	<0.0010
甲苯	mg/L	*	10	<0.00006	<0.00002	<0.00005	<0.00005	<0.00005	<0.00005	<0.0010	<0.0010
二甲苯	mg/L	*	*	<0.00003	<0.00006	<0.00005	<0.00005	<0.00005	<0.00005	<0.0010	<0.0010
乙苯	mg/L	*	*	<0.00003	<0.00003	<0.00004	<0.00004	<0.00004	<0.00004	<0.0010	<0.0010
氯苯	mg/L	*	1	-	-	-	-	-	-	-	-
1,4-二氯苯	mg/L	*	0.75	-	-	-	-	-	-	-	-
苯	mg/L	*	0.4	-	-	-	-	-	-	-	-
氯甲烷	mg/L	*	0.3	-	-	-	-	-	-	-	-
二氯甲烷	mg/L	*	*	-	-	-	-	-	-	-	-
氯仿	mg/L	*	1	-	-	-	-	-	-	-	-
1,1-二氯乙烷	mg/L	*	8.5	-	-	-	-	-	-	-	-
1,2-二氯乙烷	mg/L	*	0.05	-	-	-	-	-	-	-	-
1,1,2-三氯乙烷	mg/L	*	*	-	-	-	-	-	-	-	-
氯乙烯	mg/L	*	0.02	<0.00001	<0.00003	<0.0001	<0.0001	<0.0001	<0.0001	<0.0010	<0.0010
1,1-二氯乙烯	mg/L	*	0.07	-	-	-	-	-	-	-	-
順-1,2-二氯乙烯	mg/L	*	0.7	-	-	-	-	-	-	-	-
反-1,2-二氯乙烯	mg/L	*	1	-	-	-	-	-	-	-	-
三氯乙烯	mg/L	*	0.05	-	-	-	-	-	-	-	-
四氯乙烯	mg/L	*	0.05	-	-	-	-	-	-	-	-
四氯化碳	mg/L	*	0.05	-	-	-	-	-	-	-	-
氯化物	mg/L	*	*	-	-	-	-	-	-	-	-
甲基第三丁基醚	mg/L	*	*	-	-	-	-	-	-	-	-
甲醛	mg/L	*	*	-	-	-	-	-	-	-	-
1,2-二氯苯	mg/L	*	*	-	-	-	-	-	-	-	-
3,3'-二氯聯苯胺	mg/L	*	*	-	-	-	-	-	-	-	-
1,1,1-三氯乙烷	mg/L	*	*	-	-	-	-	-	-	-	-
柴油總碳氫化合物	mg/L	*	*	-	-	-	-	-	-	-	-

註：1.「*」表示法規尚未規定，“-”表示並無監測

2.若低於方法偵測極限之測定值以「ND」表示，若高於方法偵測極限(MDL)但低於檢量線最低點濃度時，以『<檢測報告最低位數單位值』表示

3.第二類地下水污染管制標準法源：90.11.21 環署水字第 0073680 號令發布。

4.第二類地下水污染監測標準法源：90.11.21 環署水字第 0073671 號令發布。

MW-5 歷年之地下水水質與監測標準及管制標準比較

分析項目	單位	監測基準	管制標準	94年 第1季	94年 第2季	94年 第3季	94年 第4季	95年 第1季	95年 第2季	95年 第3季	95年 第4季
水溫	℃	*	*	17.9	19.1	21.6	27.6	27.3	27.4	27.4	26.9
pH值	-	*	*	7.44	7.76	7.86	7.53	7.33	7.56	7.42	7.4
濁度	NTU	*	*	32.56	23.92	39.38	1.34	14.84	8.6	3.5	5
導電度	μmho/cm	*	*	1520	850	836	446	6860	3190	1770	1960
總溶解固體	mg/L	1250	*	2945	4396	6931	2263	2268	3564	2291	1748
總硬度	mg/L	750	*	648	926	1308	971	973	1125	181	750
氯鹽	mg/L	625	*	1103	1912	2616	475	437	47	260	152
總餘氯	mg/L	*	*	0.24	0.11	0.23	<0.1	0.09	0.14	0.14	0.37
硫酸鹽	mg/L	625	*	119	354	329	958	756	81	621	377
硫化物	mg/L	*	*	0.01	0.03	<0.005	<0.005	0.02	0.02	0.01	0.006
氨氮	mg/L	0.25	*	6.36	3.25	6.43	0.3	0.42	0.22	0.0522	0.07
亞硝酸鹽氮	mg/L	*	10	0.002	0.003	0.00039	17.94	9.42	0.65	2.92	7.48
硝酸鹽氮	mg/L	25	100	0.1	0.49	0.93	8.25	2.61	<0.01	3.63	4.44
無機氮含量	mg/L	*	*	-	-	-	-	-	-	-	-
總含氮量	mg/L	*	*	-	-	-	-	-	-	-	-
氯鹽	mg/L	*	*	0.17	0.23	0.24	4.49	0.69	0.93	0.57	0.54
鎘	mg/L	0.025	0.05	<0.0002	<0.0002	<0.0002	<0.0057	0.025	0.0033	0.0018	0.0022
鉻	mg/L	0.25	0.5	0.0089	<0.0020	<0.001	<0.0059	0.0389	0.0044	0.0072	0.0056
銅	mg/L	5	10	<0.001	<0.001	<0.001	<0.0065	0.0194	0.0022	0.0027	0.0089
鎳	mg/L	*	1	<0.002	<0.002	0.0022	<0.0061	0.05	0.01	0.0099	0.0067
鉛	mg/L	0.25	0.5	<0.001	0.0067	<0.001	<0.0195	0.1722	0.04	0.0324	0.0189
鋅	mg/L	25	50	0.0822	0.06	0.0511	0.03	0.3472	0.1311	0.0963	0.1256
汞	mg/L	*	0.02	<0.0006	<0.0006	0.0009	<0.0006	0.0009	0.0006	0.0006	0.0196
砷	mg/L	0.25	0.5	0.0511	0.0089	0.0339	<0.0008	0.1639	0.0644	0.0756	0.0356
鐵	mg/L	1.5	*	<0.0010	0.0044	<0.001	0.136	0.0583	<0.001	0.0054	0.0244
錳	mg/L	0.25	*	0.5756	0.3933	0.7822	0.029	2.1861	0.8378	0.5652	0.4056
油脂	mg/L	*	*	0.89	0.11	1.11	<0.1	<0.05	<0.05	0.4	0.9
總有機碳(TOC)	mg/L	10	*	7.13	7.08	8.86	3.54	2.77	1.75	1.84	1.95
總酚	mg/L	*	0.14	<0.001	0.003	0.0059	0.0052	0.001	<0.001	0.0023	ND
2,4,5-三氯酚	mg/L	*	*	-	-	-	-	-	-	-	-
2,4,6-三氯酚	mg/L	*	*	-	-	-	-	-	-	-	-
五氯酚	mg/L	*	*	-	-	-	-	-	-	-	-
苯	mg/L	*	0.05	<0.0010	<0.0010	<0.0010	<0.0010	<0.0018	<0.0018	<0.0018	ND
甲苯	mg/L	*	10	<0.0010	<0.0010	<0.0010	<0.0010	<0.0022	<0.0022	<0.0022	ND
二甲苯	mg/L	*	*	<0.0020	<0.0020	<0.0020	<0.0020	<0.0054	<0.0054	<0.0054	ND
乙苯	mg/L	*	*	<0.0010	<0.0010	<0.0010	<0.0010	<0.0010	<0.0010	<0.0010	ND
氯苯	mg/L	*	1	-	-	-	-	-	-	-	-
1,4-二氯苯	mg/L	*	0.75	-	-	-	-	-	-	-	-
萘	mg/L	*	0.4	-	-	-	-	-	-	-	-
氯甲烷	mg/L	*	0.3	-	-	-	-	-	-	-	-
二氯甲烷	mg/L	*	*	-	-	-	-	-	-	-	-
氯仿	mg/L	*	1	-	-	-	-	-	-	-	-
1,1-二氯乙烷	mg/L	*	8.5	-	-	-	-	-	-	-	-
1,2-二氯乙烷	mg/L	*	0.05	-	-	-	-	-	-	-	-
1,1,2-三氯乙烷	mg/L	*	*	-	-	-	-	-	-	-	-
氯乙烯	mg/L	*	0.02	<0.0010	<0.0010	<0.0010	<0.0010	<0.0019	<0.0016	<0.0016	ND
1,1-二氯乙烯	mg/L	*	0.07	-	-	-	-	-	-	-	-
順-1,2-二氯乙烯	mg/L	*	0.7	-	-	-	-	-	-	-	-
反-1,2-二氯乙烯	mg/L	*	1	-	-	-	-	-	-	-	-
三氯乙烯	mg/L	*	0.05	-	-	-	-	-	-	-	-
四氯乙烯	mg/L	*	0.05	-	-	-	-	-	-	-	-
四氯化碳	mg/L	*	0.05	-	-	-	-	-	-	-	-
氯化物	mg/L	*	*	-	-	-	-	-	-	-	-
甲基第三丁基醚	mg/L	*	*	-	-	-	-	-	-	-	-
甲醛	mg/L	*	*	-	-	-	-	-	-	-	-
1,2-二氯苯	mg/L	*	*	-	-	-	-	-	-	-	-
3,3'-二氯聯苯胺	mg/L	*	*	-	-	-	-	-	-	-	-
1,1,1-三氯乙烷	mg/L	*	*	-	-	-	-	-	-	-	-
柴油總碳氫化合物	mg/L	*	*	-	-	-	-	-	-	-	-

註：1.「*」表示法規尚未規定，“-”表示並無監測

2.若低於方法偵測極限之測定值以「ND」表示，若高於方法偵測極限(MDL)但低於檢量線最低點濃度時，以『<檢測報告最低位數單位值』表示

3.第二類地下水污染管制標準法源：90.11.21 環署水字第 0073680 號令發布。

4.第二類地下水污染監測標準法源：90.11.21 環署水字第 0073671 號令發布。

MW-5 歷年之地下水水質與監測標準及管制標準比較

分析項目	單位	監測基準	管制標準	96年 第1季	96年 第2季	96年 第3季	96年 第4季	97年 第1季	97年 第2季	97年 第3季	97年 第4季
水溫	℃	*	*	22.4	26.7	24.9	24.1	23.5	23.4	25.3	27.7
pH值	-	*	*	7.33	7.14	7.34	7.52	7.84	7.87	7.24	7.68
濁度	NTU	*	*	8	41.3	23.4	0.6	0.9	1.1	9.59	54.4
導電度	μmho/cm	*	*	1860	3290	1110	1820	2720	2290	1090	887
總溶解固體	mg/L	1250	*	1697	5510	4115	1182	1785	1384	1255	1522
總硬度	mg/L	750	*	891	949	718	792	482	480	365	372
氯鹽	mg/L	625	*	175	1511	182	203	660	446	77	46
總餘氯	mg/L	*	*	0.14	0.07	0.57	0.12	ND	0.02	ND	0.36
硫酸鹽	mg/L	625	*	421	1151	340	356	320	330	128	104
硫化物	mg/L	*	*	<0.02	0.03	0.14	0.02	0.03	0.02	ND	ND
氨氮	mg/L	0.25	*	0.02	0.76	0.12	0.07	0.493	1.89	0.32	1.44
亞硝酸鹽氮	mg/L	*	10	10.65	ND	4.97	0.01	0.02	0.014	0.033	0.021
硝酸鹽氮	mg/L	25	100	4.12	0.14	ND	0.42	ND	0.49	0.08	0.07
無機氮含量	mg/L	*	*	-	-	-	-	-	-	-	-
總含氮量	mg/L	*	*	-	-	-	-	-	-	-	-
氯鹽	mg/L	*	*	0.59	4.13	0.33	0.22	5.03	8.21	0.79	0.86
鎘	mg/L	0.025	0.05	ND	0.0045	0.0044	0.0008	ND	ND	0.0007	0.0007
鉻	mg/L	0.25	0.5	ND	0.0421	0.0078	ND	ND	ND	0.0068	0.004
銅	mg/L	5	10	ND	0.0464	0.0022	ND	0.0002	ND	ND	ND
鎳	mg/L	*	1	ND	0.0142	0.0011	ND	ND	0.0022	0.0024	0.0009
鉛	mg/L	0.25	0.5	ND	ND	ND	0.0059	ND	ND	0.0084	0.0053
鋅	mg/L	25	50	0.0775	0.1155	0.0956	0.0552	0.0016	0.0356	0.0069	0.0051
汞	mg/L	*	0.02	<0.0017	0.0009	<0.0009	<0.0009	<0.0009	<0.0009	ND	ND
砷	mg/L	0.25	0.5	0.0256	0.0013	0.0178	ND	0.0412	0.004	0.0055	0.007
鐵	mg/L	1.5	*	ND	0.0452	0.18	0.01	ND	ND	ND	ND
錳	mg/L	0.25	*	0.5811	0.6523	0.4511	0.0051	0.0304	0.2378	0.0409	0.0376
油脂	mg/L	*	*	1.7	0.3	0.7	0.2	0.4	0.6	0.8	1
總有機碳(TOC)	mg/L	10	*	1.96	4.8	3.2	9.6	8	1.68	4.6	3.66
總酚	mg/L	*	0.14	0.0013	0.0029	ND	ND	0.005	0.0019	0.013	0.1
2,4,5-三氯酚	mg/L	*	*	-	-	-	-	-	-	-	-
2,4,6-三氯酚	mg/L	*	*	-	-	-	-	-	-	-	-
五氯酚	mg/L	*	*	-	-	-	-	-	-	-	-
苯	mg/L	*	0.05	ND	ND	ND	ND	ND	ND	ND	ND
甲苯	mg/L	*	10	ND	ND	ND	ND	ND	ND	ND	ND
二甲苯	mg/L	*	*	ND	ND	ND	ND	ND	ND	ND	ND
乙苯	mg/L	*	*	ND	ND	ND	ND	ND	ND	ND	ND
氯苯	mg/L	*	1	-	-	-	-	-	-	-	-
1,4-二氯苯	mg/L	*	0.75	-	-	-	-	-	-	-	-
萘	mg/L	*	0.4	-	-	-	-	-	-	-	-
氯甲烷	mg/L	*	0.3	-	-	-	-	-	-	-	-
二氯甲烷	mg/L	*	*	-	-	-	-	-	-	-	-
氯仿	mg/L	*	1	-	-	-	-	-	-	-	-
1,1-二氯乙烷	mg/L	*	8.5	-	-	-	-	-	-	-	-
1,2-二氯乙烷	mg/L	*	0.05	-	-	-	-	-	-	-	-
1,1,2-三氯乙烷	mg/L	*	*	-	-	-	-	-	-	-	-
氯乙烯	mg/L	*	0.02	ND	ND	ND	ND	ND	ND	ND	ND
1,1-二氯乙烯	mg/L	*	0.07	-	-	-	-	-	-	-	-
順-1,2-二氯乙烯	mg/L	*	0.7	-	-	-	-	-	-	-	-
反-1,2-二氯乙烯	mg/L	*	1	-	-	-	-	-	-	-	-
三氯乙烯	mg/L	*	0.05	-	-	-	-	-	-	-	-
四氯乙烯	mg/L	*	0.05	-	-	-	-	-	-	-	-
四氯化碳	mg/L	*	0.05	-	-	-	-	-	-	-	-
氯化物	mg/L	*	*	-	-	-	-	-	-	-	-
甲基第三丁基醚	mg/L	*	*	-	-	-	-	-	-	-	-
甲醛	mg/L	*	*	-	-	-	-	-	-	-	-
1,2-二氯苯	mg/L	*	*	-	-	-	-	-	-	-	-
3,3'-二氯聯苯胺	mg/L	*	*	-	-	-	-	-	-	-	-
1,1,1-三氯乙烷	mg/L	*	*	-	-	-	-	-	-	-	-
柴油總碳氫化合物	mg/L	*	*	-	-	-	-	-	-	-	-

註：1.「*」表示法規尚未規定，“-”表示並無監測

2.若低於方法偵測極限之測定值以「ND」表示，若高於方法偵測極限(MDL)但低於檢量線最低點濃度時，以『<檢測報告最低位數單位值』表示

3.第二類地下水污染管制標準法源：90.11.21 環署水字第 0073680 號令發布。

4.第二類地下水污染監測標準法源：90.11.21 環署水字第 0073671 號令發布。

MW-5 歷年之地下水水質與監測標準及管制標準比較

分析項目	單位	監測基準	管制標準	98年 第1季	98年 第2季	98年 第3季	98年 第4季	99年 第1季	99年 第2季	99年 第3季	99年 第4季
水溫	℃	*	*	26.5	27.5	27.5	27.1	26.1	28.5	28.1	27
pH 值	-	*	*	7.55	7.78	7.7	8.1	8.1	7.9	8	8
濁度	NTU	*	*	67.2	283.2	55	8.1	10	4.8	22	21
導電度	μmho/cm	*	*	917	1186	1220	3830	5040	5610	5160	5130
總溶解固體	mg/L	1250	*	547	1116	899	2260	3400	3840	3610	3460
總硬度	mg/L	750	*	575	666	418	268	296	393	315	323
氯鹽	mg/L	625	*	62	102	82.5	461	594	708	581	582
總餘氯	mg/L	*	*	0.35	0.1	0.04	<0.02	0.04	0.03	0.03	0.03
硫酸鹽	mg/L	625	*	123.8	219	276	961	1290	1560	1310	1320
硫化物	mg/L	*	*			ND<0.01	ND<0.01	ND<0.01	ND<0.01	ND<0.01	ND<0.01
氨氣	mg/L	0.25	*	0.1	0.2	0.2	0.61	1.1	0.92	0.75	1.15
亞硝酸鹽氮	mg/L	*	10	0.027	0.009	<0.01	<0.01	ND<0.01	<0.01	<0.01	ND<0.001
硝酸鹽氮	mg/L	25	100	0.04	0.03	ND<0.01	ND<0.01	ND<0.01	ND<0.01	0.02	ND<0.01
無機氮含量	mg/L	*	*	-	-	-	-	-	-	-	-
總含氮量	mg/L	*	*	-	-	0.48	0.95	2.31	1.44	1.7	1.21
氯鹽	mg/L	*	*	7.62	0.47	0.42	461	4.47	5.56	7.43	6.91
鎘	mg/L	0.025	0.05	0.0011	ND	ND<0.001	ND<0.001	ND<0.001	ND<0.001	ND<0.001	ND<0.001
鉻	mg/L	0.25	0.5	0.0098	0.0031	ND<0.004	ND<0.004	ND<0.003	ND<0.003	ND<0.003	ND<0.003
銅	mg/L	5	10	ND	0.001	ND<0.004	ND<0.004	ND<0.004	ND<0.004	ND<0.004	ND<0.004
鎳	mg/L	*	1	0.0039	0.0019	ND<0.004	ND<0.004	ND<0.004	ND<0.004	ND<0.004	ND<0.004
鉛	mg/L	0.25	0.5	0.0203	0.0017	ND<0.005	ND<0.005	ND<0.004	ND<0.004	ND<0.004	ND<0.004
鋅	mg/L	25	50	0.009	0.0639	0.022	0.009	<0.02	<0.02	<0.02	<0.020
汞	mg/L	*	0.02	-	-	ND<0.0003	ND<0.0003	ND<0.0002	ND<0.0002	ND<0.0002	ND<0.0002
砷	mg/L	0.25	0.5	0.0214	0.0003	0.0046	0.0053	0.006	0.0029	0.004	0.0054
鐵	mg/L	1.5	*	0.0045	0.1552	0.177	ND<0.018	<0.1	0.19	<0.10	0.104
錳	mg/L	0.25	*	0.0356	0.1887	0.261	0.043	0.162	0.195	0.195	0.187
油脂	mg/L	*	*	0.6	0.25	<1.0	<1.0	<1.0	<1.0	<1.0	<1.0
總有機碳(TOC)	mg/L	10	*	4.12	1.6	1	1.4	2.1	1.7	2.6	1.3
總酚	mg/L	*	0.14	1.7	ND	ND<0.0008	ND<0.0008	ND<0.0009	ND<0.0009	ND<0.0009	ND<0.0009
2,4,5-三氯酚	mg/L	*	*	-	-	-	-	-	-	-	-
2,4,6-三氯酚	mg/L	*	*	-	-	-	-	-	-	-	-
五氯酚	mg/L	*	*	-	-	-	-	-	-	-	-
苯	mg/L	*	0.05			ND<0.00061	ND<0.00061	ND<0.00061	ND<0.00061	ND<0.00061	ND<0.00061
甲苯	mg/L	*	10			ND<0.00064	ND<0.00064	0.00157	0.00074	ND<0.00068	ND<0.00068
二甲苯	mg/L	*	100			ND<0.00159	ND<0.00159	ND<0.00164	ND<0.00164	ND<0.00164	ND<0.00164
乙苯	mg/L	*	7			ND<0.00055	ND<0.00055	ND<0.00059	ND<0.00059	ND<0.00059	ND<0.00059
氯苯	mg/L	*	1	-	-	-	-	-	-	-	-
1,4-二氯苯	mg/L	*	0.75	-	-	-	-	-	-	-	-
萘	mg/L	*	0.4	-	-	-	-	-	-	-	-
氯甲烷	mg/L	*	0.3	-	-	-	-	-	-	-	-
二氯甲烷	mg/L	*	0.05	-	-	-	-	-	-	-	-
氯仿	mg/L	*	1	-	-	-	-	-	-	-	-
1,1-二氯乙烷	mg/L	*	8.5	-	-	-	-	-	-	-	-
1,2-二氯乙烷	mg/L	*	0.05	-	-	-	-	-	-	-	-
1,1,2-三氯乙烷	mg/L	*	0.05	-	-	-	-	-	-	-	-
氯乙烯	mg/L	*	0.02	-	-	ND<0.00058	ND<0.00058	ND<0.00069	ND<0.00069	ND<0.00069	ND<0.00069
1,1-二氯乙烯	mg/L	*	0.07	-	-	-	-	-	-	-	-
順-1,2-二氯乙烯	mg/L	*	0.7	-	-	-	-	-	-	-	-
反-1,2-二氯乙烯	mg/L	*	1	-	-	-	-	-	-	-	-
三氯乙烯	mg/L	*	0.05	-	-	-	-	-	-	-	-
四氯乙烯	mg/L	*	0.05	-	-	-	-	-	-	-	-
四氯化碳	mg/L	*	0.5	-	-	-	-	-	-	-	-
氯化物	mg/L	*	0.5	-	-	-	-	-	-	-	-
甲基第三基醚	mg/L	*	*	-	-	-	-	-	-	-	-
甲醛	mg/L	*	*	-	-	-	-	-	-	-	-
1,2-二氯苯	mg/L	*	*	-	-	-	-	-	-	-	-
3,3'-二氯聯苯胺	mg/L	*	*	-	-	-	-	-	-	-	-
1,1,1-三氯乙烷	mg/L	*	*	-	-	-	-	-	-	-	-
柴油總碳氫化合物	mg/L	*	10	-	-	-	-	-	-	-	-

註：1.「*」表示法規尚未規定，“-”表示並無監測

2.若低於方法偵測極限之測定值以「ND」表示，若高於方法偵測極限(MDL)但低於檢量線最低點濃度時，以『<檢測報告最低位數單位值』表示

3.第二類地下水污染管制標準法源：98.1.15 環署土字第 0980003647 號令發布。

4.第二類地下水污染監測標準法源：90.11.21 環署水字第 0073671 號令發布。

MW-5 歷年之地下水水質與監測標準及管制標準比較

分析項目	單位	監測基準	管制標準	100年 第1季	100年 第2季	100年 第3季	100年 第4季	101年 第1季	101年 第2季
水溫	°C	*	*	25.7	25.9	26.6	27.2	26.2	29.5
pH 值	-	*	*	8	8	8	7.8	7.8	7.8
濁度	NTU	*	*	0.9	0.55	2.2	1.9	110	3.8
導電度	μ mho/cm	*	*	3720	4070	4030	5870	7760	6280
總溶解固體	mg/L	1250	*	2580	2930	1740	4500	6100	4280
總硬度	mg/L	750	*	675	420	144	701	465	437
氯鹽	mg/L	625	*	480	478	332	1160	1340	1000
總餘氯	mg/L	*	*	ND	ND	ND	ND	0.12	0.07
硫酸鹽	mg/L	625	*	973	1400	141	275	1540	1120
硫化物	mg/L	*	*	ND	ND	ND	ND	ND	ND
氨氮	mg/L	0.25	*	1.24	1.48	0.09	1.45	1.52	1.51
亞硝酸鹽氮	mg/L	*	10	<0.01	<0.01(0.0007)	<0.01(0.0007)	ND	ND	ND
硝酸鹽氮	mg/L	25	100	ND	ND	ND	ND	ND	ND
無機氮含量	mg/L	*	*	1.257	1.514	0.1218	1.4882	1.52	1.51
總含氮量	mg/L	*	*	1.44	2.15	0.69	3.56	1.64	1.94
氯鹽	mg/L	*	*	8.28	7.41	7.16	4.47	6.03	4.57
鎘	mg/L	0.025	0.05	0.008	0.008	ND	ND	ND	ND
鉻	mg/L	0.25	0.5	ND	ND	ND	ND	ND	<0.020(0.009)
銅	mg/L	5	10	ND	0.02	ND	ND	ND	ND
鎳	mg/L	*	1	0.07	0.07	ND	ND	ND	<0.020(0.008)
鉛	mg/L	0.25	0.5	ND	ND	ND	ND	ND	ND
鋅	mg/L	25	50	ND	ND	0.01	ND	ND	<0.020(0.017)
汞	mg/L	*	0.02	ND	0.0139	ND	ND	ND	ND
砷	mg/L	0.25	0.5	0.005	0.0059	0.0197	0.0056	0.0064	0.0075
鐵	mg/L	1.5	*	0.12	0.1	0.1	0.34	<0.100(0.047)	<0.100(0.061)
錳	mg/L	0.25	*	0.18	0.15	0.13	0.46	0.294	0.289
油脂	mg/L	*	*	ND	ND	ND	ND	<1.0	<1.0
總有機碳(TOC)	mg/L	10	*	2.5	2.7	5.1	5.4	2.3	2.5
總酚	mg/L	*	0.14	0.0119	0.0436	0.0157	0.0053	ND	ND
2,4,5-三氯酚	mg/L	*	*	-	-	-	-	-	-
2,4,6-三氯酚	mg/L	*	*	-	-	-	-	-	-
五氯酚	mg/L	*	*	-	-	-	-	-	-
苯	mg/L	*	0.05	ND	ND	ND	ND	ND	ND
甲苯	mg/L	*	10	ND	ND	ND	ND	ND	ND
二甲苯	mg/L	*	100	ND	ND	ND	ND	ND	ND
乙苯	mg/L	*	7	ND	ND	ND	ND	ND	ND
氯苯	mg/L	*	1	ND	ND	ND	ND	ND	ND
1,4-二氯苯	mg/L	*	0.75	ND	ND	ND	ND	ND	ND
萘	mg/L	*	0.4	ND	ND	ND	ND	ND	ND
氯甲烷	mg/L	*	0.3	ND	ND	ND	ND	ND	ND
二氯甲烷	mg/L	*	0.05	ND	ND	ND	ND	ND	ND
氯仿	mg/L	*	1	ND	ND	ND	ND	ND	ND
1,1-二氯乙烷	mg/L	*	8.5	ND	ND	ND	ND	ND	ND
1,2-二氯乙烷	mg/L	*	0.05	ND	ND	ND	ND	ND	ND
1,1,2-三氯乙烷	mg/L	*	0.05	ND	ND	ND	ND	ND	ND
氯乙烯	mg/L	*	0.02	ND	ND	ND	ND	ND	ND
1,1-二氯乙烯	mg/L	*	0.07	ND	ND	ND	ND	ND	ND
順-1,2-二氯乙烯	mg/L	*	0.7	ND	ND	ND	ND	ND	ND
反-1,2-二氯乙烯	mg/L	*	1	ND	ND	ND	ND	ND	ND
三氯乙烯	mg/L	*	0.05	ND	ND	<0.002(0.00044)	ND	ND	ND
四氯乙烯	mg/L	*	0.05	ND	ND	ND	ND	ND	ND
四氯化碳	mg/L	*	0.05	ND	ND	ND	ND	ND	ND
氟化物	mg/L	*	0.5	ND	ND	ND	ND	ND	ND
甲基第三丁基醚	mg/L	*	*	ND	ND	ND	ND	ND	ND
甲醛	mg/L	*	*	ND	ND	ND	ND	<1.00	<1.00
1,2-二氯苯	mg/L	*	*	-	-	-	-	-	-
3,3'-二氯聯苯胺	mg/L	*	*	-	-	-	-	-	-
1,1,1-三氯乙烷	mg/L	*	*	-	-	-	-	-	-
柴油總碳氫化合物	mg/L	*	10	ND	ND	ND	ND	<0.500	<0.500

註：1.「*」表示法規尚未規定，“-”表示並無監測

2.若低於方法偵測極限之測定值以「ND」表示，若高於方法偵測極限(MDL)但低於檢量線最低點濃度時，以『<檢測報告最低位數單位值』表示

3.第二類地下水污染管制標準法源：98.1.15 環署土字第 0980003647 號令發布。

4.第二類地下水污染監測標準法源：90.11.21 環署水字第 0073671 號令發布。

MW-5 歷年之地下水水質與監測標準及管制標準比較

分析項目	單位	監測基準	管制標準	101年 第3季	101年 第4季	102年 第1季	102年 第2季	102年 第3季	102年 第4季
水溫	℃	*	*	30.7	26.8	25.8	25.5	26.8	29.8
pH值	-	*	*	7.9	8.3	7.8	7.9	7.9	8.2
濁度	NTU	*	*	2.6	19	23	2.3	2.8	30
導電度	μmho/cm	*	*	5370	5420	4110	3290	3120	3490
總溶解固體	mg/L	1250	*	3140	3170	3690	2300	1930	1730
總硬度	mg/L	750	*	620	590	610	370	338	390
氯鹽	mg/L	625	*	928	815	827	622	497	337
總餘氯	mg/L	*	*	0.15	0.02	0.02	0.01	0.02	<0.01
硫酸鹽	mg/L	625	*	1060	809	829	558	556	510
硫化物	mg/L	*	*	ND	<0.020	ND	ND	ND	ND
氨氮	mg/L	0.25	*	1.48	1.51	1.62	1.71	0.99	0.92
亞硝酸鹽氮	mg/L	*	10	<0.0010	<0.01	<0.01	<0.0012	0.01	<0.01
硝酸鹽氮	mg/L	25	100	<0.035	<0.020	ND	<0.020	<0.020	ND
無機氮含量	mg/L	*	*	1.49	1.53	1.63	1.72	1.01	0.93
總含氮量	mg/L	*	*	1.78	1.89	1.83	1.83	1.14	0.99
氯鹽	mg/L	*	*	4.6	6.08	5.26	4.14	5.73	19.4
鎘	mg/L	0.025	0.05	ND	<0.0060	ND	ND	ND	<0.0060
鉻	mg/L	0.25	0.5	ND	<0.040	<0.050	ND	ND	ND
銅	mg/L	5	10	ND	ND	ND	ND	<0.022	ND
鎳	mg/L	*	1	ND	ND	ND	ND	ND	ND
鉛	mg/L	0.25	0.5	ND	<0.050	ND	ND	<0.050	ND
鋅	mg/L	25	50	0.03	<0.022	0.04	0.05	0.05	0.08
汞	mg/L	*	0.02	<0.00037	ND	ND	<0.00033	ND	ND
砷	mg/L	0.25	0.5	0.01	0.0073	0.0069	0.0095	0.0067	0.0116
鐵	mg/L	1.5	*	5.04	1.48	1.55	0.44	0.78	<0.070
錳	mg/L	0.25	*	0.03	0.3	0.27	0.15	0.17	0.09
油脂	mg/L	*	*	0.7	0.8	0.7	0.7	0.7	0.6
總有機碳(TOC)	mg/L	10	*	4.1	3.8	4.3	4.6	3.8	4.7
總酚	mg/L	*	0.14	ND	ND	ND	ND	<0.0050	ND
2,4,5-三氯酚	mg/L	*	*	-	-	-	-	-	-
2,4,6-三氯酚	mg/L	*	*	-	-	-	-	-	-
五氯酚	mg/L	*	*	-	-	-	-	-	-
苯	mg/L	*	0.05	ND	ND	<0.00100	ND	ND	ND
甲苯	mg/L	*	10	ND	ND	ND	ND	ND	ND
二甲苯	mg/L	*	100	ND	ND	ND	ND	ND	ND
乙苯	mg/L	*	7	ND	ND	ND	ND	ND	ND
氯苯	mg/L	*	1	ND	ND	ND	ND	ND	ND
1,4-二氯苯	mg/L	*	0.75	ND	ND	ND	ND	ND	ND
萘	mg/L	*	0.4	ND	ND	ND	ND	ND	ND
氯甲烷	mg/L	*	0.3	ND	ND	ND	ND	ND	ND
二氯甲烷	mg/L	*	0.05	ND	ND	ND	ND	ND	ND
氯仿	mg/L	*	1	ND	ND	ND	ND	ND	ND
1,1-二氯乙烷	mg/L	*	8.5	ND	ND	ND	ND	ND	ND
1,2-二氯乙烷	mg/L	*	0.05	ND	ND	ND	ND	ND	ND
1,1,2-三氯乙烷	mg/L	*	0.05	ND	ND	ND	ND	ND	ND
氯乙烯	mg/L	*	0.02	ND	ND	ND	ND	ND	ND
1,1-二氯乙烯	mg/L	*	0.07	ND	ND	ND	ND	ND	ND
順-1,2-二氯乙烯	mg/L	*	0.7	ND	ND	ND	ND	ND	ND
反-1,2-二氯乙烯	mg/L	*	1	ND	ND	ND	ND	ND	ND
三氯乙烯	mg/L	*	0.05	ND	ND	ND	ND	ND	ND
四氯乙烯	mg/L	*	0.05	ND	ND	ND	ND	ND	ND
四氯化碳	mg/L	*	0.05	ND	ND	ND	ND	ND	ND
氯化物	mg/L	*	0.5	ND	ND	<0.0020	ND	ND	ND
甲基第三丁基醚	mg/L	*	*	ND	ND	0.00143	ND	ND	ND
甲醛	mg/L	*	*	<1.00	<0.0290	0.00947	0.00631	0.00917	0.00352
1,2-二氯苯	mg/L	*	*	-	-	-	-	-	-
3,3'-二氯聯苯胺	mg/L	*	*	-	-	-	-	-	-
1,1,1-三氯乙烷	mg/L	*	*	-	-	-	-	-	-
柴油總碳氫化合物	mg/L	*	10	<0.500	ND	ND	ND	ND	ND

註：1.「*」表示法規尚未規定，「-」表示並無監測

2.若低於方法偵測極限之測定值以「ND」表示，若高於方法偵測極限(MDL)但低於檢量線最低點濃度時，以「<檢測報告最低位數單位值」表示

3.第二類地下水污染管制標準法源：98.1.15 環署土字第 0980003647 號令發布。

4.第二類地下水污染監測標準法源：90.11.21 環署水字第 0073671 號令發布。

MW-5 歷年之地下水水質與監測標準及管制標準比較

分析項目	單位	監測標準	管制標準	103年 第1季	103年 第2季	103年 第3季	103年 第4季	104年 第1季	104年 第2季	104年 第3季
水溫	°C	*	*	27.3	25.1	30.5	28.2	27.4	25	29.2
pH值	-	*	*	8.1	8.2	7.8	7.8	7.6	8	6.9
濁度	NTU	*	*	5.5	13	33	1.8	11	1.3	21
導電度	μmho/cm	*	*	3490	4660	1300	1660	1590	1980	1690
總溶解固體	mg/L	1250	*	2110	414	933	1300	1280	1570	1390
總硬度	mg/L	750	*	370	239	339	610	361	662	807
氯鹽	mg/L	625	*	442	3.1	55.1	69.1	103	251	80.9
總餘氯	mg/L	*	*	<0.01	0.15	<0.01	0.04	0.04	<0.01	0.05
硫酸鹽	mg/L	625	*	558	108	419	674	694	639	612
硫化物	mg/L	*	*	ND	ND	ND	ND	ND	ND	<0.020
氨氮	mg/L	0.25	*	1.2	<0.060	0.73	0.57	0.75	1.28	0.51
亞硝酸鹽氮	mg/L	5	10	<0.01	<0.01	0.02	0.03	<0.01	<0.01	0.04
硝酸鹽氮	mg/L	50	100	ND	0.57	<0.025	0.71	ND	0.04	0.26
無機氮含量	mg/L	*	*	1.2	0.61	0.77	1.31	0.76	1.32	0.81
總含氮量	mg/L	*	*	1.26	0.87	1.53	1.37	1.86	1.57	1.26
氯鹽	mg/L	4	8	25.6	0.18	0.32	3.44	3.51	3.64	2.98
鎘	mg/L	0.025	0.05	ND	ND	ND	ND	ND	<0.0063	ND
鉻	mg/L	0.25	0.5	<0.050	ND	<0.050	ND	ND	ND	ND
銅	mg/L	5	10	ND	<0.022	<0.022	ND	ND	ND	ND
鎳	mg/L	0.5	1	ND	ND	ND	ND	<0.050	ND	<0.050
鉛	mg/L	0.05	0.1	ND	ND	ND	ND	<0.050	<0.050	ND
鋅	mg/L	25	50	<0.020	0.03	0.03	0.17	0.13	0.07	0.22
汞	mg/L	0.01	0.02	<0.00033	ND	<0.00033	ND	<0.00036	<0.00036	ND
砷	mg/L	0.25	0.5	0.0093	0.0029	0.0027	0.0014	0.0025	0.0017	0.0024
鐵	mg/L	1.5	*	<0.070	<0.070	0.08	0.1	<0.050	0.12	2.83
錳	mg/L	0.25	*	0.06	<0.015	0.31	0.34	0.37	0.34	0.63
油脂	mg/L	*	*	0.08	1	1.3	0.6	1	1.2	0.7
總有機碳(TOC)	mg/L	10	*	4	1.4	2.4	2.1	2.7	1.7	1.8
總酚	mg/L	0.14	*	ND	ND	<0.0050	ND	ND	ND	ND
2,4,5-三氯酚	mg/L	1.85	3.7	-	-	-	-	-	-	-
2,4,6-三氯酚	mg/L	0.05	0.1	-	-	-	-	-	-	-
五氯酚	mg/L	0.04	0.08	-	-	-	-	-	-	-
苯	mg/L	0.025	0.05	ND	ND	ND	ND	ND	ND	ND
甲苯	mg/L	5	10	ND	ND	ND	ND	ND	ND	ND
二甲苯	mg/L	50	100	ND	ND	ND	ND	ND	ND	ND
乙苯	mg/L	3.5	7	ND	ND	ND	ND	ND	ND	ND
氯苯	mg/L	0.5	1	ND	ND	ND	ND	ND	ND	ND
1,4-二氯苯	mg/L	0.375	0.75	ND	ND	ND	ND	ND	ND	ND
萘	mg/L	0.2	0.4	ND	ND	ND	ND	ND	ND	ND
氯甲烷	mg/L	0.15	0.3	ND	ND	ND	ND	ND	ND	ND
二氯甲烷	mg/L	0.025	0.05	ND	ND	ND	ND	ND	ND	ND
氯仿	mg/L	0.5	1	ND	ND	ND	ND	ND	ND	ND
1,1-二氯乙烷	mg/L	4.25	8.5	ND	ND	ND	ND	ND	ND	ND
1,2-二氯乙烷	mg/L	3	6	ND	ND	ND	ND	ND	ND	ND
1,1,2-三氯乙烷	mg/L	0.025	0.05	ND	ND	ND	ND	ND	ND	ND
氯乙烯	mg/L	0.01	0.02	ND	ND	ND	ND	ND	ND	ND
1,1-二氯乙烯	mg/L	0.035	0.07	ND	ND	ND	ND	ND	ND	ND
順-1,2-二氯乙烯	mg/L	0.35	0.7	ND	ND	ND	ND	ND	ND	ND
反-1,2-二氯乙烯	mg/L	0.5	1	ND	ND	ND	ND	ND	ND	ND
三氯乙烯	mg/L	0.025	0.05	ND	ND	ND	ND	ND	ND	ND
四氯乙烯	mg/L	0.025	0.05	ND	ND	ND	ND	ND	ND	ND
四氯化碳	mg/L	0.025	0.05	ND	ND	ND	ND	ND	ND	ND
氯化物	mg/L	0.25	0.5	ND	ND	ND	ND	ND	<0.0020	<0.0020
甲基第三丁基醚	mg/L	0.5	1	ND	ND	ND	ND	ND	ND	ND
甲醛	mg/L	*	*	ND	0.00557	0.00383	<0.00286	0.00847	<0.00286	<0.00286
1,2-二氯苯	mg/L	0.025	0.05	-	-	-	-	-	-	-
3,3'-二氯聯苯胺	mg/L	0.05	0.1	-	-	-	-	-	-	-
1,1,1-三氯乙烷	mg/L	1	2	-	-	-	-	-	-	-
柴油總碳氫化合物	mg/L	*	*	ND	ND	<0.111	ND	ND	ND	<0.102

註：1.「*」表示法規尚未規定，“-”表示並無監測

2.若低於方法偵測極限之測定值以「ND」表示，若高於方法偵測極限(MDL)但低於檢量線最低點濃度時，以「<檢測報告最低位數單位值」表示

3.第二類地下水污染管制標準法源：102.12.18 環署土字第 1020109478 號令發布。

4.第二類地下水污染監測標準法源：102.12.18 環署土字第 1020109443 號令發布。

MW-5 歷年之地下水水質與監測標準及管制標準比較

分析項目	單位	監測標準	管制標準	104 年第 4 季	105 年第 1 季	105 年第 2 季	105 年第 3 季	105 年第 4 季	106 年第 1 季	106 年第 2 季
水溫	°C	*	*	28.4	27.9	25.7	27.3	29.9	25.2	25.3
pH 值	-	*	*	7.4	7.2	7.8	7.5	7.5	7.6	7.6
濁度	NTU	*	*	2.2	0.5	5.9	0.6	0.6	0.65	0.45
導電度	μmho/cm	*	*	1130	2570	1910	1660	1380	510	520
總溶解固體	mg/L	1250	*	824	1830	1470	1250	978	339	356
總硬度	mg/L	750	*	351	561	257	330	496	230	244
氯鹽	mg/L	625	*	82.7	223	183	177	140	3.4	2.2
總餘氯	mg/L	*	*	0.04	0.1	0.19	<0.01	0.08	0.15	0.1
硫酸鹽	mg/L	625	*	298	697	504	382	13.2	137	122
硫化物	mg/L	*	*	ND<0.01	ND<0.01	ND<0.0052	<0.015	ND<0.007	ND<0.005	ND<0.005
氨氮	mg/L	0.25	*	0.25	0.11	0.22	<0.08	0.21	0.16	0.19
亞硝酸鹽氮	mg/L	5	10	0.05	0.21	0.03	0.05	0.14	0.03	ND<0.001
硝酸鹽氮	mg/L	50	100	<0.05	2.1	0.6	1.67	1.01	0.4	0.03
無機氮含量	mg/L	*	*	0.33	2.42	0.85	1.75	1.36	0.59	0.22
總含氮量	mg/L	*	*	0.45	2.8	1.11	1.96	1.39	0.68	0.27
氯鹽	mg/L	4	8	3.16	3.13	3.13	3.01	4.11	1.86	1.27
鎘	mg/L	0.025	0.05	ND<0.001	ND<0.001	ND<0.0019	ND<0.004	ND<0.0003	ND<0.0003	<0.001
鎘	mg/L	0.25	0.5	ND<0.003	ND<0.003	ND<0.013	ND<0.0035	ND<0.0027	ND<0.0027	ND<0.0027
銅	mg/L	5	10	ND<0.003	ND<0.003	ND<0.0063	ND<0.0048	<0.010	<0.010	<0.010
鎳	mg/L	0.5	1	ND<0.004	ND<0.004	ND<0.014	<0.03	ND<0.0027	ND<0.0027	ND<0.0027
鉛	mg/L	0.05	0.1	ND<0.004	ND<0.004	ND<0.015	ND<0.01	ND<0.0024	<0.010	ND<0.0024
鋅	mg/L	25	50	0.032	0.114	ND<0.0064	0.029	0.089	0.083	0.032
汞	mg/L	0.01	0.02	ND<0.0002	ND<0.0002	<0.00036	<0.00037	0.0011	ND<0.0002	ND<0.0002
砷	mg/L	0.25	0.5	<0.0020	<0.0020(0.0008)	0.0011	0.0011	0.0008	0.0008	0.0009
鐵	mg/L	1.5	*	<0.100	<0.100(0.031)	<0.060	ND<0.0066	0.029	0.017	0.019
錳	mg/L	0.25	*	0.388	0.508	0.18	0.235	0.327	0.178	0.222
油脂	mg/L	*	*	<1.0	<1.0	0.3	0.8	ND<1.67	ND<1.65	ND<1.65
總有機碳(TOC)	mg/L	10	*	0.8	0.6	1.5	1.2	0.5	<0.5	<0.5
總酚	mg/L	0.14	*	<0.0100	ND<0.0021	ND<0.0013	<0.004	ND<0.0016	ND<0.0016	ND<0.0016
2,4,5-三氯酚	mg/L	1.85	3.7	-	ND<0.00199	ND<0.00322	ND<0.00322	ND<0.00322	ND<0.00331	ND<0.00331
2,4,6-三氯酚	mg/L	0.05	0.1	-	ND<0.00195	ND<0.00322	ND<0.00322	ND<0.00322	ND<0.00314	ND<0.00314
五氯酚	mg/L	0.04	0.08	-	ND<0.00214	ND<0.00317	ND<0.00317	ND<0.00317	ND<0.00319	ND<0.00319
苯	mg/L	0.025	0.05	ND<0.00064	ND<0.00064	ND<0.00039	ND<0.00044	ND<0.00041	ND<0.00043	ND<0.00043
甲苯	mg/L	5	10	ND<0.0006	ND<0.00060	ND<0.00035	ND<0.00041	ND<0.00035	ND<0.00040	ND<0.00040
二甲苯	mg/L	50	100	ND<0.00176	ND<0.00176	ND<0.00050	ND<0.00060	ND<0.00058	ND<0.00062	ND<0.00062
乙苯	mg/L	3.5	7	ND<0.00061	ND<0.00061	ND<0.00034	ND<0.00041	ND<0.00037	ND<0.00042	ND<0.00042
氯苯	mg/L	0.5	1	ND<0.00063	ND<0.00063	ND<0.00035	ND<0.00039	ND<0.00037	ND<0.00040	ND<0.00040
1,4-二氯苯	mg/L	0.375	0.75	ND<0.00059	ND<0.00059	ND<0.00043	ND<0.0004	ND<0.00042	ND<0.00046	ND<0.00046
萘	mg/L	0.2	0.4	ND<0.00061	ND<0.00061	ND<0.00045	ND<0.00038	ND<0.00036	ND<0.00038	ND<0.00038
氯甲烷	mg/L	0.15	0.3	ND<0.00064	ND<0.00064	ND<0.00046	ND<0.00041	ND<0.00045	ND<0.00044	ND<0.00044
二氯甲烷	mg/L	0.025	0.05	ND<0.00063	ND<0.00063	ND<0.00047	ND<0.00044	ND<0.00045	ND<0.00046	ND<0.00046
氯仿	mg/L	0.5	1	ND<0.00063	ND<0.00063	ND<0.00041	ND<0.00049	ND<0.00040	ND<0.00045	ND<0.00045
1,1-二氯乙烷	mg/L	4.25	8.5	ND<0.00065	ND<0.00065	ND<0.00042	ND<0.00047	ND<0.00045	ND<0.00044	ND<0.00044
1,2-二氯乙烷	mg/L	3	6	ND<0.00063	ND<0.00063	ND<0.00042	ND<0.00045	ND<0.00047	ND<0.00043	ND<0.00043
1,1,2-三氯乙烷	mg/L	0.025	0.05	ND<0.00064	ND<0.00064	ND<0.00035	ND<0.00044	ND<0.00046	ND<0.00048	ND<0.00048
氯乙烯	mg/L	0.01	0.02	ND<0.00068	ND<0.00068	ND<0.00044	ND<0.00043	ND<0.00046	ND<0.00046	ND<0.00046
1,1-二氯乙烯	mg/L	0.035	0.07	ND<0.00067	ND<0.00067	ND<0.00043	ND<0.00046	ND<0.00045	ND<0.00043	ND<0.00043
順-1,2-二氯乙烯	mg/L	0.35	0.7	ND<0.00065	ND<0.00065	ND<0.00042	ND<0.00043	ND<0.00040	ND<0.00042	ND<0.00042
反-1,2-二氯乙烯	mg/L	0.5	1	ND<0.00065	ND<0.00065	ND<0.00040	ND<0.00044	ND<0.00042	ND<0.00043	ND<0.00043
三氯乙烯	mg/L	0.025	0.05	ND<0.00062	ND<0.00062	ND<0.00039	ND<0.00045	ND<0.00038	ND<0.00043	ND<0.00043
四氯乙烯	mg/L	0.025	0.05	ND<0.00067	ND<0.00067	ND<0.00034	ND<0.00042	ND<0.00039	ND<0.00038	ND<0.00038
四氯化碳	mg/L	0.025	0.05	ND<0.00064	ND<0.00064	ND<0.00039	ND<0.00043	ND<0.00039	ND<0.00040	ND<0.00040
氟化物	mg/L	0.25	0.5	ND<0.002	ND<0.002	ND<0.00050	ND<0.00042	ND<0.001	ND<0.001	ND<0.001
甲基第三丁基醚	mg/L	0.5	1	ND<0.00063	ND<0.00063	ND<0.00041	ND<0.00043	ND<0.00042	ND<0.00044	ND<0.00044
甲醛	mg/L	*	*	ND<0.00838	ND<0.00838	<0.00286	<0.00286	<0.00286	0.0101	<0.00572
1,2-二氯苯	mg/L	0.025	0.05	-	-	ND<0.00042	ND<0.00044	ND<0.00040	ND<0.00044	ND<0.00044
3,3'-二氯聯苯胺	mg/L	0.05	0.1	-	-	ND<0.00314	ND<0.00314	ND<0.00314	ND<0.00362	ND<0.00362
1,1,1-三氯乙烷	mg/L	1	2	-	-	ND<0.00042	ND<0.00041	ND<0.00039	ND<0.00039	ND<0.00039
柴油總碳氫化合物	mg/L	*	*	<0.500	<0.500	<0.103(0.043)	ND<0.026	<0.099	ND<0.030	ND<0.030

註：1.「*」表示法規尚未規定，“-”表示並無監測

2.若低於方法偵測極限之測定值以「ND」表示，若高於方法偵測極限(MDL)但低於檢量線最低點濃度時，以「<檢測報告最低位數單位值」表示

3.第二類地下水污染管制標準法源：102.12.18 環署土字第 1020109478 號令發布。

4.第二類地下水污染監測標準法源：102.12.18 環署土字第 1020109443 號令發布。

掩埋場 MW-5 歷年之地下水水質與監測標準及管制標準比較

分析項目	單位	監測標準	管制標準	106年第三季	106年第四季	107年第一季	107年第二季	107年第三季	107年第四季	108年第一季
水溫	℃	*	*	28.8	30.8	28.3	26.5	29.3	29.6	25.8
pH值	-	*	*	7.4	7.6	7.4	7.6	7.3	7.7	7.6
濁度	NTU	*	*	0.9	2.5	0.65	2.1	0.45	0.25	3.3
導電度	µmho/cm	*	*	473	321	930	842	531	435	600
總溶解固體	mg/L	1250	*	341	264	772	514	384	332	418
總硬度	mg/L	750	*	222	205	462	232	246	223	281
氯鹽	mg/L	625	*	2.4	1.5	65.3	33.9	1.2	0.5	8.7
總餘氯	mg/L	*	*	0.11	0.3	0.09	0.13	0.18	0.03	0.06
硫酸鹽	mg/L	625	*	114	140	257	161	90	102	140
硫化物	mg/L	*	*	ND<0.005	ND<0.005	ND<0.004	ND<0.004	ND<0.004	ND<0.004	ND<0.005
氨氮	mg/L	0.25	*	0.2	0.19	0.32	0.09	0.93	0.4	0.14
亞硝酸鹽氮	mg/L	5	10	ND<0.001	0.04	0.03	0.02	0.02	0.05	0.03
硝酸鹽氮	mg/L	50	100	0.12	0.23	0.21	0.14	0.25	0.35	0.24
無機氮含量	mg/L	*	*	0.32	0.46	0.57	0.24	1.19	0.8	0.41
總含氮量	mg/L	*	*	0.92	0.57	0.59	0.68	1.32	0.94	0.47
氯鹽	mg/L	4	8	0.82	0.65	0.78	0.46	0.27	0.37	0.74
鎘	mg/L	0.025	0.05	ND<0.0003	ND<0.0003	ND<0.0003	ND<0.0003	ND<0.0003	<0.001	ND<0.0003
鉻	mg/L	0.25	0.5	ND<0.0027	ND<0.0027	ND<0.0027	ND<0.0027	ND<0.0027	ND<0.0027	ND<0.0019
銅	mg/L	5	10	ND<0.0024	<0.010	<0.010	<0.010	<0.010	<0.010	<0.010
鎳	mg/L	0.5	1	ND<0.0027	ND<0.0027	ND<0.0027	ND<0.0027	<0.010	ND<0.0027	<0.010
鉛	mg/L	0.05	0.1	<0.010	<0.010	ND<0.0027	ND<0.0027	ND<0.0027	ND<0.0027	ND<0.0027
鋅	mg/L	25	50	0.041	0.092	0.074	0.037	0.031	0.019	0.024
汞	mg/L	0.01	0.02	ND<0.0002	ND<0.0002	<0.0005	ND<0.0002	ND<0.0002	ND<0.0002	ND<0.0002
砷	mg/L	0.25	0.5	0.0012	0.0011	0.0017	0.0013	0.0008	0.0021	0.0009
鐵	mg/L	1.5	*	<0.010	0.158	0.028	0.051	0.035	0.063	0.029
錳	mg/L	0.25	*	0.096	0.255	0.231	0.082	0.056	0.068	0.254
油脂	mg/L	*	*	ND<1.65	ND<1.65	ND<1.65	ND<1.65	ND<1.65	ND<1.65	ND<1.63
總有機碳(TOC)	mg/L	10	*	<0.5	<0.5	<0.5	<0.5	ND<0.13	1.4	<0.5
總酚	mg/L	0.14	*	ND<0.0016	ND<0.0016	ND<0.0016	ND<0.0016	ND<0.0016	ND<0.0016	<0.0040
2,4,5-三氯酚	mg/L	1.85	3.7	ND<0.00331	ND<0.00331	ND<0.00409	ND<0.00409	ND<0.00409	ND<0.00409	ND<0.00419
2,4,6-三氯酚	mg/L	0.05	0.1	ND<0.00314	ND<0.00314	ND<0.00428	ND<0.00428	ND<0.00428	ND<0.00428	ND<0.00418
五氯酚	mg/L	0.04	0.08	ND<0.00319	ND<0.00319	ND<0.00342	ND<0.00342	ND<0.00342	ND<0.00342	ND<0.00333
苯	mg/L	0.025	0.05	ND<0.00043	ND<0.00043	ND<0.00043	ND<0.00043	ND<0.00043	ND<0.00043	ND<0.00041
甲苯	mg/L	5	10	ND<0.00040	ND<0.00040	ND<0.00041	ND<0.00041	ND<0.00041	ND<0.00041	ND<0.00037
二甲苯	mg/L	50	100	ND<0.00062	ND<0.00062	ND<0.00066	ND<0.00066	ND<0.00066	ND<0.00066	ND<0.00058
乙苯	mg/L	3.5	7	ND<0.00042	ND<0.00042	ND<0.00044	ND<0.00044	ND<0.00044	ND<0.00044	ND<0.00038
氯苯	mg/L	0.5	1	ND<0.00040	ND<0.00040	ND<0.00044	ND<0.00044	ND<0.00044	ND<0.00044	ND<0.00038
1,4-二氯苯	mg/L	0.375	0.75	ND<0.00046	ND<0.00046	ND<0.00047	ND<0.00047	ND<0.00047	ND<0.00047	ND<0.00041
萘	mg/L	0.2	0.4	ND<0.00038	ND<0.00038	ND<0.00044	ND<0.00044	ND<0.00044	ND<0.00044	ND<0.00046
氯甲烷	mg/L	0.15	0.3	ND<0.00044	ND<0.00044	ND<0.00044	ND<0.00044	ND<0.00044	ND<0.00044	ND<0.00040
二氯甲烷	mg/L	0.025	0.05	ND<0.00046	ND<0.00046	ND<0.00046	ND<0.00046	ND<0.00046	ND<0.00046	ND<0.00045
氯仿	mg/L	0.5	1	ND<0.00045	ND<0.00045	ND<0.00047	ND<0.00047	ND<0.00047	ND<0.00047	ND<0.00047
1,1-二氯乙烷	mg/L	4.25	8.5	ND<0.00044	ND<0.00044	ND<0.00046	ND<0.00046	ND<0.00046	ND<0.00046	ND<0.00044
1,2-二氯乙烷	mg/L	3	6	ND<0.00043	ND<0.00043	ND<0.00043	ND<0.00043	ND<0.00043	ND<0.00043	ND<0.00041
1,1,2-三氯乙烷	mg/L	0.025	0.05	ND<0.00048	ND<0.00048	ND<0.00046	ND<0.00046	ND<0.00046	ND<0.00046	ND<0.00036
氯乙烯	mg/L	0.01	0.02	ND<0.00046	ND<0.00046	ND<0.00046	ND<0.00046	ND<0.00046	ND<0.00046	ND<0.00045
1,1-二氯乙烯	mg/L	0.035	0.07	ND<0.00043	ND<0.00043	ND<0.00046	ND<0.00046	ND<0.00046	ND<0.00046	ND<0.00045
順-1,2-二氯乙烯	mg/L	0.35	0.7	ND<0.00042	ND<0.00042	ND<0.00047	ND<0.00047	ND<0.00047	ND<0.00047	ND<0.00047
反-1,2-二氯乙烯	mg/L	0.5	1	ND<0.00043	ND<0.00043	ND<0.00045	ND<0.00045	ND<0.00045	ND<0.00045	ND<0.00042
三氯乙烯	mg/L	0.025	0.05	ND<0.00043	ND<0.00043	ND<0.00043	ND<0.00043	ND<0.00043	ND<0.00043	ND<0.00040
四氯乙烯	mg/L	0.025	0.05	ND<0.00038	ND<0.00038	ND<0.00042	ND<0.00042	ND<0.00042	ND<0.00042	ND<0.00041
四氯化碳	mg/L	0.025	0.05	ND<0.00040	ND<0.00040	ND<0.00044	ND<0.00044	ND<0.00044	ND<0.00044	ND<0.00046
柴油總碳氫化合物	mg/L	*	*	<0.102	ND<0.030	ND<0.030	ND<0.030	ND<0.030	ND<0.030	ND<0.030
氰化物	mg/L	0.25	0.5	ND<0.001	ND<0.001	ND<0.001	ND<0.001	ND<0.001	ND<0.001	ND<0.001
甲基第三丁基醚	mg/L	0.5	1	ND<0.00044	ND<0.00044	ND<0.00044	ND<0.00044	ND<0.00044	ND<0.00044	ND<0.00040
甲醛	mg/L	*	*	0.00868	0.00794	0.0132	ND<0.00212	0.0129	<0.00572	0.0132
1,2-二氯苯	mg/L	0.025	0.05	ND<0.00044	ND<0.00044	ND<0.00048	ND<0.00048	ND<0.00048	ND<0.00048	ND<0.00044
3,3'-二氯聯苯胺	mg/L	0.05	0.1	ND<0.00362	ND<0.00362	ND<0.00387	ND<0.00387	ND<0.00387	ND<0.00387	ND<0.00372
1,1,1-三氯乙烷	mg/L	1	2	ND<0.00039	ND<0.00039	ND<0.00046	ND<0.00046	ND<0.00046	ND<0.00046	ND<0.00046

註：1.「*」表示法規尚未規定，「-」表示並無監測

- 2.若低於方法偵測極限之測定值以「ND」表示，若高於方法偵測極限(MDL)但低於檢量線最低點濃度時，以『<檢測報告最低位數單位值』表示
- 3.第二類地下水污染管制標準法源：102.12.18 環署土字第 1020109478 號令發布。
- 4.第二類地下水污染監測標準法源：102.12.18 環署土字第 1020109443 號令發布。

掩埋場 MW-5 歷年之地下水水質與監測標準及管制標準比較

分析項目	單位	監測標準	管制標準	108年第2季	108年第3季	108年第4季	109年第1季	109年第2季	109年第3季	109年第4季
水溫	℃	*	*	25.7	27.8	29.2	25.1	25.8	28.2	28.8
pH值	-	*	*	7.5	7.4	7.4	7.8	7.9	7.7	7.3
濁度	NTU	*	*	0.9	1.6	1.1	13	13	4.2	50
導電度	µmho/cm	*	*	326	894	425	545	581	966	1410
總溶解固體	mg/L	1250	*	417	618	293	384	420	737	622
總硬度	mg/L	750	*	257	362	191	247	284	422	748
氯鹽	mg/L	625	*	2.2	94.9	3.48	6.04	5.06	54	57.8
總餘氯	mg/L	*	*	0.5	0.11	1.1	1.82	1.72	0.12	0.44
硫酸鹽	mg/L	625	*	110	134	98	121	123	57.4	218
硫化物	mg/L	*	*	ND<0.005	<0.02(0.007)	<0.02(0.02)	<0.02(0.01)	ND<0.0036	0.07	0.14
氯氣	mg/L	0.25	*	0.34	ND<0.0059	ND<0.0059	ND<0.0059	ND<0.0068	0.06	ND<0.030
亞硝酸鹽氮	mg/L	5	10	<0.01(0.007)	<0.01(0.009)	0.02	0.02	<0.01(0.001)	ND<0.0019	0.05
硝酸鹽氮	mg/L	50	100	0.07	0.19	0.28	0.15	0.03	0.05	0.17
無機氯含量	mg/L	*	*	0.42	<0.2(0.199)	0.3	0.17	<0.03	0.12	0.24
總含氯量	mg/L	*	*	0.55	<0.28(0.278)	0.39	<0.25(0.24)	<0.12	0.19	0.33
氯鹽	mg/L	4	8	0.23	0.19	0.28	0.19	0.19	0.32	0.28
鎘	mg/L	0.025	0.05	ND<0.0003	ND<0.00041	ND<0.00041	ND<0.00041	<0.001(0.0004)	ND<0.0013	ND<0.0013
鉻	mg/L	0.25	0.5	ND<0.0019	ND<0.00048	ND<0.00048	ND<0.00048	ND<0.00037	ND<0.0021	ND<0.0021
銅	mg/L	5	10	<0.010(0.0031)	ND<0.0009	ND<0.00090	ND<0.0009	ND<0.00053	ND<0.0028	ND<0.0028
鎳	mg/L	0.5	1	ND<0.0021	<0.01(0.002)	<0.01(0.002)	ND<0.0012	<0.005(0.004)	ND<0.0026	ND<0.0026
鉛	mg/L	0.05	0.1	ND<0.0027	ND<0.003	<0.01(0.004)	ND<0.003	ND<0.0024	ND<0.0019	ND<0.0019
鋅	mg/L	25	50	0.033	0.007	0.006	<0.005(0.004)	0.044	<0.010(0.003)	<0.010(0.005)
汞	mg/L	0.01	0.02	ND<0.0002	<0.0004(0.00019)	<0.0004(0.0002)	ND<0.00008	0.0006	<0.0002(0.0002)	ND<0.0001
砷	mg/L	0.25	0.5	0.0011	<0.001(0.0005)	<0.001(0.0004)	<0.001(0.0002)	<0.001(0.0008)	0.0047	0.0098
鐵	mg/L	1.5	*	0.027	0.012	0.011	<0.01(0.008)	0.064	0.146	0.057
錳	mg/L	0.25	*	0.154	0.105	0.035	<0.01(0.003)	0.012	0.124	0.087
油脂	mg/L	*	*	ND<1.63	ND<2	ND<2.0	ND<2.0	ND<2.0	0.9	0.7
總有機碳(TOC)	mg/L	10	*	<0.5(0.26)	1.1	0.6	1.1	0.6	0.7	1
總酚	mg/L	0.14	*	ND<0.0013	ND<0.0039	ND<0.0042	ND<0.0039	ND<0.0038	<0.01(0.0033)	ND<0.0027
2,4,5-三氯酚	mg/L	1.85	3.7	ND<0.00419	ND<0.00039	ND<0.00039	ND<0.00039	ND<0.00051	ND<0.00121	ND<0.00121
2,4,6-三氯酚	mg/L	0.05	0.1	ND<0.00418	ND<0.00038	ND<0.00038	ND<0.00038	ND<0.00038	ND<0.00083	ND<0.00083
五氯酚	mg/L	0.04	0.08	ND<0.00333	ND<0.00042	ND<0.00042	ND<0.00042	ND<0.00073	ND<0.00067	ND<0.00067
苯	mg/L	0.025	0.05	ND<0.00041	ND<0.00030	ND<0.00030	ND<0.00030	ND<0.00028	ND<0.00019	ND<0.00019
甲苯	mg/L	5	10	ND<0.00037	ND<0.00026	ND<0.00026	ND<0.00026	ND<0.00031	ND<0.00020	ND<0.00020
二甲苯	mg/L	50	100	ND<0.00058	ND<0.00079	ND<0.00079	ND<0.00079	ND<0.00038	ND<0.00065	ND<0.00065
乙苯	mg/L	3.5	7	ND<0.00038	ND<0.00029	ND<0.00029	ND<0.00029	ND<0.00027	ND<0.00022	ND<0.00022
氯苯	mg/L	0.5	1	ND<0.00038	ND<0.00025	ND<0.00025	ND<0.00025	ND<0.00025	ND<0.00025	ND<0.00025
1,4-二氯苯	mg/L	0.375	0.75	ND<0.00041	ND<0.00032	<0.00100(0.00017)	ND<0.00032	ND<0.00027	ND<0.00026	ND<0.00026
萘	mg/L	0.2	0.4	ND<0.00046	ND<0.00013	<0.00100(0.00022)	ND<0.00013	ND<0.00027	ND<0.00015	ND<0.00015
氯甲烷	mg/L	0.15	0.3	ND<0.00040	ND<0.00029	ND<0.00029	ND<0.00029	ND<0.00038	ND<0.00028	ND<0.00028
二氯甲烷	mg/L	0.025	0.05	ND<0.00045	ND<0.00055	ND<0.00055	ND<0.00055	ND<0.00041	<0.00100(0.0004)	ND<0.00025
氯仿	mg/L	0.5	1	ND<0.00047	ND<0.00027	ND<0.00027	ND<0.00027	ND<0.00025	ND<0.00023	ND<0.00023
1,1-二氯乙烷	mg/L	4.25	8.5	ND<0.00044	ND<0.00028	ND<0.00028	ND<0.00028	ND<0.00027	ND<0.00022	ND<0.00022
1,2-二氯乙烷	mg/L	3	6	ND<0.00041	ND<0.00020	ND<0.00020	ND<0.00020	ND<0.00027	ND<0.00027	ND<0.00027
1,1,2-三氯乙烷	mg/L	0.025	0.05	ND<0.00036	ND<0.00022	ND<0.00022	ND<0.00022	ND<0.00025	ND<0.00027	ND<0.00027
氯乙烯	mg/L	0.01	0.02	ND<0.00045	ND<0.00037	ND<0.00037	ND<0.00037	ND<0.00029	ND<0.00020	ND<0.00020
1,1-二氯乙烷	mg/L	0.035	0.07	ND<0.00045	ND<0.00037	ND<0.00037	ND<0.00037	ND<0.00029	ND<0.00023	ND<0.00023
順-1,2-二氯乙烷	mg/L	0.35	0.7	ND<0.00047	ND<0.00027	ND<0.00027	ND<0.00027	ND<0.00027	ND<0.00033	ND<0.00033
反-1,2-二氯乙烷	mg/L	0.5	1	ND<0.00042	ND<0.00029	ND<0.00029	ND<0.00029	ND<0.00025	ND<0.00029	ND<0.00029
三氯乙烷	mg/L	0.025	0.05	ND<0.00040	ND<0.00032	ND<0.00032	ND<0.00032	ND<0.00026	ND<0.00019	ND<0.00019
四氯乙烷	mg/L	0.025	0.05	ND<0.00041	ND<0.00031	ND<0.00031	ND<0.00031	ND<0.00027	ND<0.00023	ND<0.00023
四氯化碳	mg/L	0.025	0.05	ND<0.00046	ND<0.0004	ND<0.00040	ND<0.00040	ND<0.00025	ND<0.00023	ND<0.00023
柴油總碳氫化合物	mg/L	*	*	<0.098(0.0765)	<0.050(0.015)	<0.050(0.031)	<0.050(0.013)	<0.050(0.024)	ND<0.0380	ND<0.0380
氯化物	mg/L	0.25	0.5	ND<0.001	<0.004(0.0005)	ND<0.00045	ND<0.00045	ND<0.00048	ND<0.0014	ND<0.0014
甲基第三丁基醚	mg/L	0.5	1	ND<0.00040	ND<0.00022	ND<0.00022	ND<0.00022	ND<0.00030	ND<0.00021	ND<0.00021
甲醛	mg/L	*	*	0.00993	<0.0286(0.0121)	<0.0286(0.0142)	ND<0.00782	<0.0286(0.00878)	ND<0.0119	ND<0.0119
1,2-二氯苯	mg/L	0.025	0.05	ND<0.00044	ND<0.00013	<0.00100(0.00015)	ND<0.00013	ND<0.00027	ND<0.00025	ND<0.00025
3,3'-二氯聯苯胺	mg/L	0.05	0.1	ND<0.00372	ND<0.0029	ND<0.00290	ND<0.00290	ND<0.00053	ND<0.00087	ND<0.00087
1,1,1-三氯乙烷	mg/L	1	2	ND<0.00046	ND<0.00039	ND<0.00039	ND<0.00039	ND<0.00025	ND<0.00025	ND<0.00025

註：1.「*」表示法規尚未規定，「-」表示並無監測

- 2.若低於方法偵測極限之測定值以「ND」表示，若高於方法偵測極限(MDL)但低於檢量線最低點濃度時，以「<檢測報告最低位數單位值」表示
- 3.第二類地下水污染管制標準法源：102.12.18 環署土字第 1020109478 號令發布。
- 4.第二類地下水污染監測標準法源：102.12.18 環署土字第 1020109443 號令發布。

掩埋場 MW-5 歷年之地下水水質與監測標準及管制標準比較

分析項目	單位	監測標準	管制標準	110 年第 1 季	110 年第 2 季	110 年第 3 季	110 年第 4 季	111 年第 1 季	111 年第 2 季	111 年第 3 季
水溫	°C	*	*	23	25.5	30.2	30.1	21.9	25.1	28
pH 值	-	*	*	7.7	7.6	7.9	7.4	7.7	8.1	7.3
濁度	NTU	*	*	18	11	55	18.6	21.2	36	44.4
導電度	µmho/cm	*	*	610	509	541	613	506	943	520
總溶解固體	mg/L	1250	*	510	660	585	502	719	438	388
總硬度	mg/L	750	*	300	391	346	514	585	498	296
氯鹽	mg/L	625	*	9.6	43.3	37.3	41.3	16.9	27.6	20.4
總餘氯	mg/L	*	*	0.34	0.21	0.21	0.22	0.26	0.2	0.22
硫酸鹽	mg/L	625	*	107	101	200	161	103	199	136
硫化物	mg/L	*	*	<0.025(0.02)	ND<0.015	<0.025(0.02)	<0.025(0.02)	<0.025(0.02)	<0.025(0.02)	<0.025(0.0238)
氨氮	mg/L	0.25	*	ND<0.030	ND<0.0203	ND<0.024	ND<0.024	ND<0.024	ND<0.024	ND<0.024
亞硝酸鹽氮	mg/L	5	10	ND<0.0019	ND<0.0016	ND<0.0016	ND<0.0016	ND<0.0016	ND<0.0015	ND<0.0015
硝酸鹽氮	mg/L	50	100	ND<0.0153	ND<0.0128	ND<0.0128	ND<0.0128	ND<0.0128	ND<0.0147	ND<0.0147
無機氮含量	mg/L	*	*	0.01	<0.01	<0.01	<0.01	<0.01	<0.01	0.01
總含氮量	mg/L	*	*	0.06	0.09	0.17	0.12	0.12	0.14	0.13
氯鹽	mg/L	4	8	0.32	0.2	0.25	0.21	0.21	0.25	0.23
鎘	mg/L	0.025	0.05	ND<0.0013	ND<0.0017	ND<0.0017	ND<0.0017	ND<0.0017	ND<0.0022	ND<0.0022
鉻	mg/L	0.25	0.5	ND<0.0021	ND<0.0024	ND<0.0024	ND<0.0024	ND<0.0024	ND<0.0031	ND<0.0031
銅	mg/L	5	10	ND<0.0028	ND<0.0022	ND<0.0022	ND<0.0022	ND<0.0022	ND<0.0021	ND<0.0037
鎳	mg/L	0.5	1	ND<0.0026	ND<0.0021	ND<0.0021	ND<0.0021	ND<0.0021	ND<0.0015	ND<0.0038
鉛	mg/L	0.05	0.1	ND<0.0019	ND<0.0020	ND<0.0020	ND<0.0020	ND<0.0020	ND<0.0020	ND<0.0020
鋅	mg/L	25	50	ND<0.0023	ND<0.0020	ND<0.0020	ND<0.0020	ND<0.0020	ND<0.0030	ND<0.0030
汞	mg/L	0.01	0.02	ND<0.0001	ND<0.0001	ND<0.0001	ND<0.0001	ND<0.0001	ND<0.0001	ND<0.0001
砷	mg/L	0.25	0.5	<0.0010(0.0005)	ND<0.00015	<0.0010(0.0002)	ND<0.00015	ND<0.00015	ND<0.00014	<0.0010(0.00019)
鐵	mg/L	1.5	*	ND<0.0110	ND<0.0112	ND<0.0112	ND<0.0112	ND<0.0112	ND<0.0101	ND<0.0094
錳	mg/L	0.25	*	ND<0.0027	ND<0.0022	ND<0.0022	ND<0.0022	ND<0.0022	ND<0.0027	ND<0.0027
油脂	mg/L	*	*	ND<0.5	ND<0.5	ND<0.5	ND<0.5	ND<0.5	ND<0.5	ND<0.5
總有機碳(TOC)	mg/L	10	*	<0.5(0.5)	0.8	0.9	0.7	ND<0.1544	<0.5(0.4)	0.6
總酚	mg/L	0.14	*	ND<0.0027	ND<0.0035	ND<0.0035	ND<0.0035	ND<0.0035	ND<0.0046	ND<0.0046
2,4,5-三氯酚	mg/L	1.85	3.7	ND<0.00121	ND<0.00120	ND<0.00120	ND<0.00120	ND<0.00120	ND<0.00072	ND<0.00072
2,4,6-三氯酚	mg/L	0.05	0.1	ND<0.00083	ND<0.00089	ND<0.00089	ND<0.00089	ND<0.00089	ND<0.00063	ND<0.00063
五氯酚	mg/L	0.04	0.08	ND<0.00067	ND<0.00066	ND<0.00066	ND<0.00066	ND<0.00066	ND<0.00038	ND<0.00038
苯	mg/L	0.025	0.05	ND<0.00030	ND<0.00030	ND<0.00030	ND<0.00030	ND<0.00026	ND<0.00031	ND<0.00031
甲苯	mg/L	5	10	ND<0.00030	ND<0.00030	ND<0.00030	ND<0.00030	ND<0.00029	ND<0.00031	ND<0.00031
二甲苯	mg/L	50	100	ND<0.00079	ND<0.00079	ND<0.00079	ND<0.00079	ND<0.00052	ND<0.00076	ND<0.00076
乙苯	mg/L	3.5	7	ND<0.00030	ND<0.00030	ND<0.00030	ND<0.00030	ND<0.00020	ND<0.00028	ND<0.00028
氯苯	mg/L	0.5	1	ND<0.00033	ND<0.00033	ND<0.00033	ND<0.00033	ND<0.00030	ND<0.00033	ND<0.00033
1,4-二氯苯	mg/L	0.375	0.75	ND<0.00030	ND<0.00030	ND<0.00030	ND<0.00030	ND<0.00021	ND<0.00026	ND<0.00026
萘	mg/L	0.2	0.4	ND<0.00021	ND<0.00021	ND<0.00021	ND<0.00021	ND<0.00026	ND<0.00021	ND<0.00021
氯甲烷	mg/L	0.15	0.3	ND<0.00028	ND<0.00028	ND<0.00028	ND<0.00028	ND<0.00021	ND<0.00030	ND<0.00030
二氯甲烷	mg/L	0.025	0.05	ND<0.00032	ND<0.00032	ND<0.00032	ND<0.00032	ND<0.00031	ND<0.00041	ND<0.00041
氯仿	mg/L	0.5	1	ND<0.00032	ND<0.00032	ND<0.00032	ND<0.00032	ND<0.00024	ND<0.00032	ND<0.00032
1,1-二氯乙烷	mg/L	4.25	8.5	ND<0.00033	ND<0.00033	ND<0.00033	ND<0.00033	ND<0.00023	ND<0.00034	ND<0.00034
1,2-二氯乙烷	mg/L	3	6	ND<0.00034	ND<0.00034	ND<0.00034	ND<0.00034	ND<0.00029	ND<0.00037	ND<0.00037
1,1,2-三氯乙烷	mg/L	0.025	0.05	ND<0.00038	ND<0.00038	ND<0.00038	ND<0.00038	ND<0.00020	ND<0.00038	ND<0.00038
氯乙烷	mg/L	0.01	0.02	ND<0.00029	ND<0.00029	ND<0.00029	ND<0.00029	ND<0.00023	ND<0.00033	ND<0.00033
1,1-二氯乙烯	mg/L	0.035	0.07	ND<0.00031	ND<0.00031	ND<0.00031	ND<0.00031	ND<0.00024	ND<0.00035	ND<0.00035
順-1,2-二氯乙烯	mg/L	0.35	0.7	ND<0.00032	ND<0.00032	ND<0.00032	ND<0.00032	ND<0.00029	ND<0.00029	ND<0.00029
反-1,2-二氯乙烯	mg/L	0.5	1	ND<0.00031	ND<0.00031	ND<0.00031	ND<0.00031	ND<0.00028	ND<0.00034	ND<0.00034
三氯乙烯	mg/L	0.025	0.05	ND<0.00025	ND<0.00025	ND<0.00025	ND<0.00025	ND<0.00021	ND<0.00031	ND<0.00031
四氯乙烯	mg/L	0.025	0.05	ND<0.00033	ND<0.00033	ND<0.00033	ND<0.00033	ND<0.00024	ND<0.00036	ND<0.00036
四氯化碳	mg/L	0.025	0.05	ND<0.00034	ND<0.00034	ND<0.00034	ND<0.00034	ND<0.00032	ND<0.00037	ND<0.00037
柴油總碳氫化合物	mg/L	*	*	ND<0.0380	ND<0.0380	ND<0.0380	ND<0.0380	ND<0.0380	ND<0.0380	ND<0.0380
氯化物	mg/L	0.25	0.5	ND<0.0014	ND<0.0014	ND<0.0014	ND<0.0014	ND<0.0014	ND<0.0017	ND<0.0017
甲基第三丁基醚	mg/L	0.5	1	ND<0.00027	ND<0.00027	ND<0.00027	ND<0.00027	ND<0.00030	ND<0.00029	ND<0.00029
甲醛	mg/L	*	*	ND<0.0119	ND<0.0119	ND<0.0119	ND<0.0119	ND<0.0119	ND<0.0119	ND<0.0119
1,2-二氯苯	mg/L	0.025	0.05	ND<0.00031	ND<0.00031	ND<0.00031	ND<0.00031	ND<0.00024	ND<0.00029	ND<0.00029
3,3'-二氯聯苯胺	mg/L	0.05	0.1	ND<0.00087	ND<0.00086	ND<0.00086	ND<0.00086	ND<0.00086	ND<0.00053	ND<0.00053
1,1,1-三氯乙烷	mg/L	1	2	ND<0.00036	ND<0.00036	ND<0.00036	ND<0.00036	ND<0.00022	ND<0.00036	ND<0.00036

註：1.「*」表示法規尚未規定，“-”表示並無監測

2.若低於方法偵測極限之測定值以「ND」表示，若高於方法偵測極限(MDL)但低於檢量線最低點濃度時，以「<檢測報告最低位數單位值」表示

3.第二類地下水污染管制標準法源：102.12.18 環署土字第 1020109478 號令發布。

4.第二類地下水污染監測標準法源：102.12.18 環署土字第 1020109443 號令發布。

掩埋場 MW-5 歷年之地下水水質與監測標準及管制標準比較

分析項目	單位	監測標準	管制標準	111 年第 4 季	112 年第 1 季					
水溫	°C	*	*	29.7	29.1					
pH 值	-	*	*	7.5	7.7					
濁度	NTU	*	*	41.4	21.5					
導電度	µmho/cm	*	*	1500	1620					
總溶解固體	mg/L	1250	*	596	576					
總硬度	mg/L	750	*	560	493					
氯鹽	mg/L	625	*	20.8	10.6					
總餘氯	mg/L	*	*	0.26	0.21					
硫酸鹽	mg/L	625	*	94	126					
硫化物	mg/L	*	*	<0.025(0.0201)	<0.025(0.0177)					
氨氮	mg/L	0.25	*	ND<0.024	ND<0.024					
亞硝酸鹽氮	mg/L	5	10	ND<0.0015	ND<0.0015					
硝酸鹽氮	mg/L	50	100	ND<0.0147	ND<0.0147					
無機氯含量	mg/L	*	*	<0.01	0.01					
總含氮量	mg/L	*	*	0.11	0.09					
氯鹽	mg/L	4	8	0.23	0.22					
鎘	mg/L	0.025	0.05	ND<0.0022	ND<0.0022					
鉻	mg/L	0.25	0.5	ND<0.0031	ND<0.0031					
銅	mg/L	5	10	ND<0.0037	ND<0.0037					
鎳	mg/L	0.5	1	ND<0.0038	ND<0.0038					
鉛	mg/L	0.05	0.1	ND<0.0020	ND<0.0020					
鋅	mg/L	25	50	ND<0.0030	ND<0.0030					
汞	mg/L	0.01	0.02	ND<0.0001	ND<0.0001					
砷	mg/L	0.25	0.5	ND<0.00014	ND<0.00014					
鐵	mg/L	1.5	*	ND<0.0094	ND<0.0094					
錳	mg/L	0.25	*	ND<0.0027	ND<0.0027					
油脂	mg/L	*	*	ND<0.5	ND<0.5					
總有機碳(TOC)	mg/L	10	*	0.7	0.6					
總酚	mg/L	0.14	*	ND<0.0046	ND<0.0046					
2,4,5-三氯酚	mg/L	1.85	3.7	ND<0.00072	ND<0.00072					
2,4,6-三氯酚	mg/L	0.05	0.1	ND<0.00063	ND<0.00063					
五氯酚	mg/L	0.04	0.08	ND<0.00038	ND<0.00038					
苯	mg/L	0.025	0.05	ND<0.00031	ND<0.00031					
甲苯	mg/L	5	10	ND<0.00031	ND<0.00031					
二甲苯	mg/L	50	100	ND<0.00076	ND<0.00076					
乙苯	mg/L	3.5	7	ND<0.00028	ND<0.00028					
氯苯	mg/L	0.5	1	ND<0.00033	ND<0.00033					
1,4-二氯苯	mg/L	0.375	0.75	ND<0.00026	ND<0.00026					
萘	mg/L	0.2	0.4	ND<0.00021	ND<0.00021					
氯甲烷	mg/L	0.15	0.3	ND<0.00030	ND<0.00030					
二氯甲烷	mg/L	0.025	0.05	<0.00100(0.0055)	ND<0.00041					
氯仿	mg/L	0.5	1	ND<0.00032	ND<0.00032					
1,1-二氯乙烷	mg/L	4.25	8.5	ND<0.00034	ND<0.00034					
1,2-二氯乙烷	mg/L	3	6	ND<0.00037	ND<0.00037					
1,1,2-三氯乙烷	mg/L	0.025	0.05	ND<0.00038	ND<0.00038					
氯乙烷	mg/L	0.01	0.02	ND<0.00033	ND<0.00033					
1,1-二氯乙烯	mg/L	0.035	0.07	ND<0.00035	ND<0.00035					
順-1,2-二氯乙烯	mg/L	0.35	0.7	ND<0.00029	ND<0.00029					
反-1,2-二氯乙烯	mg/L	0.5	1	ND<0.00034	ND<0.00034					
三氯乙烯	mg/L	0.025	0.05	ND<0.00031	ND<0.00031					
四氯乙烯	mg/L	0.025	0.05	ND<0.00036	ND<0.00036					
四氯化碳	mg/L	0.025	0.05	ND<0.00037	ND<0.00037					
柴油總碳氫化合物	mg/L	*	*	ND<0.0380	ND<0.0380					
氯化物	mg/L	0.25	0.5	ND<0.0017	ND<0.0017					
甲基第三丁基醚	mg/L	0.5	1	ND<0.00029	ND<0.00029					
甲醛	mg/L	*	*	ND<0.0119	ND<0.0119					
1,2-二氯苯	mg/L	0.025	0.05	ND<0.00029	ND<0.00029					
3,3'-二氯聯苯胺	mg/L	0.05	0.1	ND<0.00053	ND<0.00053					
1,1,1-三氯乙烷	mg/L	1	2	ND<0.00036	ND<0.00036					

註：1.「*」表示法規尚未規定，“-”表示並無監測

2.若低於方法偵測極限之測定值以「ND」表示，若高於方法偵測極限(MDL)但低於檢量線最低點濃度時，以「<檢測報告最低位數單位值」表示

3.第二類地下水污染管制標準法源：102.12.18 環署土字第 1020109478 號令發布。

4.第二類地下水污染監測標準法源：102.12.18 環署土字第 1020109443 號令發布。

MW-6 歷年之地下水水質與監測標準及管制標準比較

分析項目	單位	監測標準	管制標準	88年 第2季	88年 第3季	88年 第4季	89年 第1季	89年 第2季	89年 第3季
水溫	°C	*	*	28.2	30	26.6	22.9	26.5	28.8
pH值	-	*	*	7.57	7.61	7.57	7.41	7.48	7.5
濁度	NTU	*	*	31.7	2.16	2.83	23	46.5	10.9
導電度	µmho/cm	*	*	15780	5130	7949	24350	14380	7050
總溶解固體	mg/L	*	*	17053	3459	2944	14432	9422	4102
總硬度	mg/L	*	*	1042.2	181	526.8	767	368	193.1
氯鹽	mg/L	*	*	8488	1028	2114	8079	4553	1747
總餘氯	mg/L	*	*	<0.2	<0.2	<0.2	<0.2	<0.2	<0.2
硫酸鹽	mg/L	*	*	658	245	661	1120	1092	526
硫化物	mg/L	*	*	0.26	<0.059	<0.059	<0.059	<0.057	<0.057
氨氮	mg/L	*	*	2.1	3.2	3	8.5	7.1	1.6
亞硝酸鹽氮	mg/L	*	*	<0.01	0.02	0.01	0.01	0.01	0.08
硝酸鹽氮	mg/L	*	*	0.22	1.75	0.16	0.89	0.8	0.82
無機氯含量	mg/L	*	*	-	-	-	-	-	-
總含氯量	mg/L	*	*	-	-	-	-	-	-
氯鹽	mg/L	*	*	0.3	0.58	0.58	0.58	0.68	0.68
鎘	mg/L	*	*	<0.0025	<0.0025	<0.0025	<0.0025	<0.0021	<0.0089
鉻	mg/L	*	*	<0.0086	<0.0086	<0.0086	<0.0086	<0.0063	<0.0095
銅	mg/L	*	*	0.01	<0.0054	0.009	<0.0054	<0.0079	<0.0068
鎳	mg/L	*	*	0.015	<0.015	<0.015	<0.015	0.037	0.076
鉛	mg/L	*	*	<0.042	<0.042	<0.042	<0.042	<0.0384	<0.0151
鋅	mg/L	*	*	0.007	0.05	0.185	0.069	0.075	0.05
汞	mg/L	*	*	<0.0061	<0.0006	<0.0010	<0.0010	<0.0010	<0.0010
砷	mg/L	*	*	<0.0091	<0.0091	<0.0002	0.0077	0.0025	0.0013
鐵	mg/L	*	*	0.19	0.332	17.057	2.281	0.155	3.737
錳	mg/L	*	*	0.047	0.116	3.399	1.996	0.069	1.798
油脂	mg/L	*	*	<0.5	<0.5	<0.5	<1.0	<1.0	<1.0
總有機碳(TOC)	mg/L	*	*	0.64	6.91	7.67	4.5	6.72	6.74
總酚	mg/L	*	*	<0.007	<0.00022	<0.00022	<0.0007	<0.0007	<0.0007
2,4,5-三氯酚	mg/L	*	*	-	-	-	-	-	-
2,4,6-三氯酚	mg/L	*	*	-	-	-	-	-	-
五氯酚	mg/L	*	*	-	-	-	-	-	-
苯	mg/L	*	*	<0.00032	<0.00032	<0.00032	<0.00032	<0.00032	<0.00032
甲苯	mg/L	*	*	0.0018	0.00074	<0.00012	0.00178	0.00051	<0.0010
二甲苯	mg/L	*	*	0.001	<0.00094	<0.00094	<0.00094	<0.00094	<0.00047
乙苯	mg/L	*	*	<0.00026	<0.00026	<0.00026	<0.00026	<0.00026	<0.00026
氯苯	mg/L	*	*	-	-	-	-	-	-
1,4-二氯苯	mg/L	*	*	-	-	-	-	-	-
萘	mg/L	*	*	-	-	-	-	-	-
氯甲烷	mg/L	*	*	-	-	-	-	-	-
二氯甲烷	mg/L	*	*	-	-	-	-	-	-
氯仿	mg/L	*	*	-	-	-	-	-	-
1,1-二氯乙烷	mg/L	*	*	-	-	-	-	-	-
1,2-二氯乙烷	mg/L	*	*	-	-	-	-	-	-
1,1,2-三氯乙烷	mg/L	*	*	-	-	-	-	-	-
氯乙烯	mg/L	*	*	<0.00027	<0.00027	<0.00027	<0.00027	<0.00027	<0.00027
1,1-二氯乙烯	mg/L	*	*	-	-	-	-	-	-
順-1,2-二氯乙烯	mg/L	*	*	-	-	-	-	-	-
反-1,2-二氯乙烯	mg/L	*	*	-	-	-	-	-	-
三氯乙烯	mg/L	*	*	-	-	-	-	-	-
四氯乙烯	mg/L	*	*	-	-	-	-	-	-
四氯化碳	mg/L	*	*	-	-	-	-	-	-
總石油碳氫化合物	mg/L	*	*	-	-	-	-	-	-
氯化物	mg/L	*	*	-	-	-	-	-	-
甲基第三丁基醚	mg/L	*	*	-	-	-	-	-	-
甲醛	mg/L	*	*	-	-	-	-	-	-
1,2-二氯苯	mg/L	*	*	-	-	-	-	-	-
3,3'-二氯聯苯胺	mg/L	*	*	-	-	-	-	-	-
1,1,1-三氯乙烷	mg/L	*	*	-	-	-	-	-	-
總柴油碳氫化合物	mg/L	*	*	-	-	-	-	-	-

註：1.「*」表示法規尚未規定，「-」表示並無監測

2.若低於方法偵測極限之測定值以「ND」表示，若高於方法偵測極限(MDL)但低於檢量線最低點濃度時，以「<檢測報告最低位數單位值」表示

MW-6 歷年之地下水水質與監測標準及管制標準比較

分析項目	單位	監測基準	管制標準	90年 第1季	90年 第2季	90年 第3季	90年 第4季	91年 第1季	91年 第2季	91年 第3季	91年 第4季
水溫	℃	*	*	23.2	28.5	29.3	27.7	25.3	25	28.7	28.1
pH值	-	*	*	7.49	7.63	7.71	7.59	7.68	7.5	7.4	7.5
濁度	NTU	*	*	3.78	2.56	2.43	5.93	6.52	3.45	10.8	16.7
導電度	μmho/cm	*	*	8330	2521	2552	1467	2870	2098	2080	2130
總溶解固體	mg/L	1250	*	5654	1573	1704	957	1827	1574	1937	1360
總硬度	mg/L	750	*	1373	472.4	375	358	637	632	542	498
氯鹽	mg/L	625	*	2367	329	323	149	425	268	375	218
總餘氯	mg/L	*	*	<0.2	<0.2	0.42	0.97	1.24	0.03	0.06	2.1
硫酸鹽	mg/L	625	*	592	376	430	221	466	364	348	322
硫化物	mg/L	*	*	<0.07	<0.07	<0.04	<0.012	0.07	<0.012	<0.012	<0.012
氨氮	mg/L	0.25	*	6.1	14.2	1.8	1	2.2	1.7	1.2	3.31
亞硝酸鹽氮	mg/L	*	10	0.049	0.05	0.14	0.09	0.06	0.03	0.1	0.11
硝酸鹽氮	mg/L	25	100	1.19	0.73	1.04	0.6	0.72	0.16	0.88	0.87
無機氮含量	mg/L	*	*	-	-	-	-	-	-	-	-
總含氮量	mg/L	*	*	-	-	-	-	-	-	-	-
氟鹽	mg/L	*	*	0.69	5.64	8.3	3.75	3.21	2.89	0.9	0.9
鎘	mg/L	0.025	0.05	<0.0057	<0.0064	<0.0047	<0.0047	<0.0029	<0.0046	<0.0046	<0.0111
鉻	mg/L	0.25	0.5	<0.0024	<0.0081	<0.0038	<0.0038	<0.0067	<0.0107	<0.0107	0.011
銅	mg/L	5	10	<0.0155	<0.0064	<0.0034	<0.0034	0.004	<0.0151	<0.0046	<0.0045
鎳	mg/L	*	1	0.022	<0.0060	<0.0071	<0.0071	0.018	0.018	<0.0038	0.011
鉛	mg/L	0.25	0.5	<0.0174	<0.0131	<0.0135	<0.0135	<0.0174	<0.0099	<0.0099	0.063
鋅	mg/L	25	50	0.065	0.023	0.011	0.011	0.025	<0.004	0.084	0.102
汞	mg/L	*	0.02	0.0019	<0.0005	<0.0005	<0.0005	<0.0002	<0.0002	<0.0002	<0.0002
砷	mg/L	0.25	0.5	0.0084	<0.0055	<0.0055	0.0077	<0.0019	<0.0003	0.059	<0.0342
鐵	mg/L	1.5	*	0.505	0.296	1.441	<0.0045	6.409	0.015	<0.0129	0.185
錳	mg/L	0.25	*	0.176	0.437	0.535	0.064	2.462	0.012	0.195	0.196
油脂	mg/L	*	*	<1.0	<1.0	<1.0	<1.0	<1.0	<1.0	<1.0	<1.0
總有機碳(TOC)	mg/L	10	*	9.27	19.47	7.44	3.25	4.49	3.2	3.24	3.81
總酚	mg/L	*	0.14	<0.0007	<0.0007	<0.003	<0.003	<0.003	<0.003	0.0061	2.3
2,4,5-三氯酚	mg/L	*	*	-	-	-	-	-	-	-	-
2,4,6-三氯酚	mg/L	*	*	-	-	-	-	-	-	-	-
五氯酚	mg/L	*	*	-	-	-	-	-	-	-	-
苯	mg/L	*	0.05	<0.0010	<0.00004	<0.00004	<0.00014	<0.00003	<0.00003	<0.00003	<0.00003
甲苯	mg/L	*	10	<0.0010	<0.00004	<0.00004	<0.00013	<0.00005	<0.00005	<0.001	<0.00006
二甲苯	mg/L	*	*	<0.0010	<0.00006	<0.00006	<0.00009	<0.00007	<0.00007	<0.00007	<0.00008
乙苯	mg/L	*	*	<0.0010	<0.00003	<0.00003	<0.00021	<0.00004	<0.00004	<0.00004	<0.00004
氯苯	mg/L	*	1	-	-	-	-	-	-	-	-
1,4-二氯苯	mg/L	*	0.75	-	-	-	-	-	-	-	-
萘	mg/L	*	0.4	-	-	-	-	-	-	-	-
氯甲烷	mg/L	*	0.3	-	-	-	-	-	-	-	-
二氯甲烷	mg/L	*	*	-	-	-	-	-	-	-	-
氯仿	mg/L	*	1	-	-	-	-	-	-	-	-
1,1-二氯乙烷	mg/L	*	8.5	-	-	-	-	-	-	-	-
1,2-二氯乙烷	mg/L	*	0.05	-	-	-	-	-	-	-	-
1,1,2-三氯乙烷	mg/L	*	*	-	-	-	-	-	-	-	-
氯乙烯	mg/L	*	0.02	<0.0010	<0.0010	<0.0010	<0.0019	<0.0011	<0.0001	<0.0001	<0.00007
1,1-二氯乙烯	mg/L	*	0.07	-	-	-	-	-	-	-	-
順-1,2-二氯乙烯	mg/L	*	0.7	-	-	-	-	-	-	-	-
反-1,2-二氯乙烯	mg/L	*	1	-	-	-	-	-	-	-	-
三氯乙烯	mg/L	*	0.05	-	-	-	-	-	-	-	-
四氯乙烯	mg/L	*	0.05	-	-	-	-	-	-	-	-
四氯化碳	mg/L	*	0.05	-	-	-	-	-	-	-	-
總石油碳氫化合物	mg/L	*	*	-	-	-	-	-	-	-	-
氯化物	mg/L	*	*	-	-	-	-	-	-	-	-
甲基第三丁基醚	mg/L	*	*	-	-	-	-	-	-	-	-
甲醛	mg/L	*	*	-	-	-	-	-	-	-	-
1,2-二氯苯	mg/L	*	*	-	-	-	-	-	-	-	-
3,3'-二氯聯苯胺	mg/L	*	*	-	-	-	-	-	-	-	-
1,1,1-三氯乙烷	mg/L	*	*	-	-	-	-	-	-	-	-
總柴油碳氫化合物	mg/L	*	*	-	-	-	-	-	-	-	-

註：1.「*」表示法規尚未規定，“-”表示並無監測

2.若低於方法偵測極限之測定值以「ND」表示，若高於方法偵測極限(MDL)但低於檢量線最低點濃度時，以「<檢測報告最低位數單位值」表示

3.第二類地下水污染管制標準法源：90.11.21 環署水字第 0073680 號令發布。

4.第二類地下水污染監測標準法源：90.11.21 環署水字第 0073671 號令發布。

MW-6 歷年之地下水水質與監測標準及管制標準比較

分析項目	單位	監測基準	管制標準	92年 第1季	92年 第2季	92年 第3季	92年 第4季	93年 第1季	93年 第2季	93年 第3季	93年 第4季
水溫	℃	*	*	26.9	26.5	27.7	27.6	26.5	26.7	27.7	26.7
pH 值	-	*	*	7.4	7.3	7.3	7.44	7.88	7.35	8.01	6.45
濁度	NTU	*	*	8.23	21.7	19.18	95.4	93.21	9.6	43.8	3.08
導電度	µmho/cm	*	*	1968	3192	3410	2793	2804	2932	14780	15280
總溶解固體	mg/L	1250	*	1439	2248	2576	4032	2071	2535	10132	6635
總硬度	mg/L	750	*	803	173	733	744	717	689	875	1198
氯鹽	mg/L	625	*	53	263	460	373	356	381	3247	1303
總餘氯	mg/L	*	*	1.5	1.33	0.43	0.97	0.52	0.11	0.22	0.07
硫酸鹽	mg/L	625	*	337	426	640	1863	116	236	2482	2469
硫化物	mg/L	*	*	0.05	<0.011	<0.011	<0.011	<0.011	0.02	<0.005	<0.005
氨氮	mg/L	0.25	*	3.15	1.99	1.28	0.45	0.37	1.52	8.98	0.08
亞硝酸鹽氮	mg/L	*	10	0.01	0.01	0.05	0	<0.001	<0.001	<0.001	0.122
硝酸鹽氮	mg/L	25	100	6.27	3.6	15.38	0.04	0.08	0.2	1.82	18.32
無機氮含量	mg/L	*	*	-	-	-	-	-	-	-	-
總含氮量	mg/L	*	*	-	-	-	-	-	-	-	-
氟鹽	mg/L	*	*	5.14	3.74	4.24	3.99	0.09	4.28	18.73	5.24
鎘	mg/L	0.025	0.05	<0.0038	<0.0048	<0.0057	<0.0057	<0.0057	<0.0002	<0.0002	<0.0002
鉻	mg/L	0.25	0.5	<0.0029	0.037	<0.0056	0.006	0.009	<0.020	<0.020	<0.020
銅	mg/L	5	10	<0.0045	<0.0030	<0.0066	0.008	<0.001	<0.001	<0.001	0.0022
鎳	mg/L	*	1	<0.0040	0.015	<0.0062	0.007	0.006	0.002	0.0022	<0.002
鉛	mg/L	0.25	0.5	<0.0087	0.031	<0.0196	<0.0196	<0.0196	<0.0196	<0.0044	<0.0044
鋅	mg/L	25	50	0.062	0.12	0.09	0.016	0.026	0.03	0.0489	0.0467
汞	mg/L	*	0.02	<0.0003	<0.0003	<0.0002	<0.0002	<0.0002	<0.0002	0.0013	0.0021
砷	mg/L	0.25	0.5	0.013	<0.0115	<0.0031	0.018	0.005	0.004	<0.0031	0.0867
鐵	mg/L	1.5	*	<0.067	0.038	0.165	0.033	<0.008	0.007	0.0156	<0.0010
錳	mg/L	0.25	*	0.262	0.533	0.45	0.407	0.261	0.259	0.4111	1.2711
油脂	mg/L	*	*	1.56	2.22	1.78	1.11	5.44	0.56	1.83	0.22
總有機碳(TOC)	mg/L	10	*	8.1	8.1	8.59	8.95	8.67	9.21	9.58	8.56
總酚	mg/L	*	0.14	0.2	0.0003	0.1	0.2	0.2	0.4	0.0376	<0.001
2,4,5-三氯酚	mg/L	*	*	-	-	-	-	-	-	-	-
2,4,6-三氯酚	mg/L	*	*	-	-	-	-	-	-	-	-
五氯酚	mg/L	*	*	-	-	-	-	-	-	-	-
苯	mg/L	*	0.05	<0.00002	<0.00004	<0.00003	<0.00003	<0.00003	<0.00003	<0.0010	<0.0010
甲苯	mg/L	*	10	<0.00006	<0.00002	<0.00005	<0.00005	<0.00005	<0.00005	<0.0010	<0.0010
二甲苯	mg/L	*	*	<0.00003	<0.00006	<0.00005	<0.00005	<0.00005	<0.00005	<0.0010	<0.0010
乙苯	mg/L	*	*	<0.00003	<0.00003	<0.00004	<0.00004	<0.00004	<0.00004	<0.0010	<0.0010
氯苯	mg/L	*	1	-	-	-	-	-	-	-	-
1,4-二氯苯	mg/L	*	0.75	-	-	-	-	-	-	-	-
萘	mg/L	*	0.4	-	-	-	-	-	-	-	-
氯甲烷	mg/L	*	0.3	-	-	-	-	-	-	-	-
二氯甲烷	mg/L	*	*	-	-	-	-	-	-	-	-
氯仿	mg/L	*	1	-	-	-	-	-	-	-	-
1,1-二氯乙烷	mg/L	*	8.5	-	-	-	-	-	-	-	-
1,2-二氯乙烷	mg/L	*	0.05	-	-	-	-	-	-	-	-
1,1,2-三氯乙烷	mg/L	*	*	-	-	-	-	-	-	-	-
氯乙烯	mg/L	*	0.02	<0.00001	<0.00003	<0.0001	<0.0001	<0.0001	<0.0001	<0.0010	<0.0010
1,1-二氯乙烯	mg/L	*	0.07	-	-	-	-	-	-	-	-
順-1,2-二氯乙烯	mg/L	*	0.7	-	-	-	-	-	-	-	-
反-1,2-二氯乙烯	mg/L	*	1	-	-	-	-	-	-	-	-
三氯乙烯	mg/L	*	0.05	-	-	-	-	-	-	-	-
四氯乙烯	mg/L	*	0.05	-	-	-	-	-	-	-	-
四氯化碳	mg/L	*	0.05	-	-	-	-	-	-	-	-
總石油碳氫化合物	mg/L	*	*	-	-	-	-	-	-	-	-
氰化物	mg/L	*	*	-	-	-	-	-	-	-	-
甲基第三丁基醚	mg/L	*	*	-	-	-	-	-	-	-	-
甲醛	mg/L	*	*	-	-	-	-	-	-	-	-
1,2-二氯苯	mg/L	*	*	-	-	-	-	-	-	-	-
3,3'-二氯聯苯胺	mg/L	*	*	-	-	-	-	-	-	-	-
1,1,1-三氯乙烷	mg/L	*	*	-	-	-	-	-	-	-	-
柴油總碳氫化合物	mg/L	*	*	-	-	-	-	-	-	-	-

註：1. 「*」表示法規尚未規定，「-」表示並無監測

2. 若低於方法偵測極限之測定值以「ND」表示，若高於方法偵測極限(MDL)但低於檢量線最低點濃度時，以「<檢測報告最低位數單位值」表示

3. 第二類地下水污染管制標準法源：90.11.21 環署水字第 0073680 號令發布。

4. 第二類地下水污染監測標準法源：90.11.21 環署水字第 0073671 號令發布。

MW-6 歷年之地下水水質與監測標準及管制標準比較

分析項目	單位	監測基準	管制標準	94年 第1季	94年 第2季	94年 第3季	94年 第4季	95年 第1季	95年 第2季	95年 第3季	95年 第4季
水溫	℃	*	*	19.4	18.6	20.8	27.7	27.8	27.6	27.5	27.3
pH值	-	*	*	7.37	7.74	7.78	7.54	7.28	7.35	7.39	7.38
濁度	NTU	*	*	33.48	28.42	37.32	3.61	14.28	9.1	4.2	5.2
導電度	μmho/cm	*	*	944	810	844	422	6800	3130	1770	2050
總溶解固體	mg/L	1250	*	1324	6318	7171	2279	2734	3446	2022	1544
總硬度	mg/L	750	*	411	1077	1279	934	1114	1105	171	617
氯鹽	mg/L	625	*	456	2312	2601	463	379	46	207	140
總餘氯	mg/L	*	*	0.24	0.13	0.2	0.1	0.11	0.12	0.13	0.21
硫酸鹽	mg/L	625	*	122	402	328	906	729	79	511	344
硫化物	mg/L	*	*	0.01	0.01	<0.005	<0.005	0.02	0.01	0.02	0.02
氨氮	mg/L	0.25	*	5.89	3.81	5.99	0.4	0.34	0.25	0.0198	0.04
亞硝酸鹽氮	mg/L	*	10	0.002	0.004	0.0002	17.98	9.84	0.65	2.72	7.28
硝酸鹽氮	mg/L	25	100	0.09	0.43	1.04	7.86	3.04	<0.01	3.18	4.26
無機氮含量	mg/L	*	*	-	-	-	-	-	-	-	-
總含氮量	mg/L	*	*	-	-	-	-	-	-	-	-
氯鹽	mg/L	*	*	0.12	0.21	0.274	4.46	0.72	1.03	0.54	0.54
鎘	mg/L	0.025	0.05	<0.0002	<0.0002	<0.0002	<0.0057	0.01	0.0033	0.0018	0.0022
鉻	mg/L	0.25	0.5	0.0067	<0.0020	<0.001	<0.0059	0.0156	0.0067	0.0063	0.0056
銅	mg/L	5	10	<0.001	<0.001	<0.001	<0.0065	0.0078	0.0022	0.0027	0.0078
鎳	mg/L	*	1	<0.002	<0.002	0.0022	<0.0061	0.02	0.0122	0.0099	0.0044
鉛	mg/L	0.25	0.5	0.0133	0.0067	<0.001	<0.0195	0.0633	0.0544	0.0342	0.0156
鋅	mg/L	25	50	0.0933	0.0622	0.0511	0.091	0.1478	0.0956	0.0891	0.0811
汞	mg/L	*	0.02	<0.0006	<0.0006	0.0009	<0.0006	0.0012	0.0005	<0.0005	0.0008
砷	mg/L	0.25	0.5	0.0044	0.0311	0.0307	<0.0008	0.0633	0.0767	0.0711	0.0356
鐵	mg/L	1.5	*	<0.0010	0.0067	<0.001	0.165	0.0233	<0.001	0.0081	0.0078
錳	mg/L	0.25	*	0.5	0.4933	0.8133	0.45	0.8411	0.8256	0.4689	0.1933
油脂	mg/L	*	*	1.33	0.11	0.89	<0.1	0.3	0.3	1.3	0.1
總有機碳(TOC)	mg/L	10	*	7.47	7.14	6.47	3.24	2.81	1.36	1.55	1.68
總酚	mg/L	*	0.14	0.0068	0.0132	0.0063	0.0052	0.0018	<0.001	0.0015	ND
2,4,5-三氯酚	mg/L	*	*	-	-	-	-	-	-	-	-
2,4,6-三氯酚	mg/L	*	*	-	-	-	-	-	-	-	-
五氯酚	mg/L	*	*	-	-	-	-	-	-	-	-
苯	mg/L	*	0.05	<0.0010	<0.0010	<0.0010	<0.0010	<0.0018	<0.0018	<0.0018	ND
甲苯	mg/L	*	10	<0.0010	<0.0010	<0.0010	<0.0010	<0.0022	<0.0022	<0.0022	ND
二甲苯	mg/L	*	*	<0.0020	<0.0020	<0.0020	<0.0020	<0.0054	<0.0054	<0.0054	ND
乙苯	mg/L	*	*	<0.0010	<0.0010	<0.0010	<0.0010	<0.0010	<0.0010	<0.0010	ND
氯苯	mg/L	*	1	-	-	-	-	-	-	-	-
1,4-二氯苯	mg/L	*	0.75	-	-	-	-	-	-	-	-
萘	mg/L	*	0.4	-	-	-	-	-	-	-	-
氯甲烷	mg/L	*	0.3	-	-	-	-	-	-	-	-
二氯甲烷	mg/L	*	*	-	-	-	-	-	-	-	-
氯仿	mg/L	*	1	-	-	-	-	-	-	-	-
1,1-二氯乙烷	mg/L	*	8.5	-	-	-	-	-	-	-	-
1,2-二氯乙烷	mg/L	*	0.05	-	-	-	-	-	-	-	-
1,1,2-三氯乙烷	mg/L	*	*	-	-	-	-	-	-	-	-
氯乙烯	mg/L	*	0.02	<0.0010	<0.0010	<0.0010	<0.0010	<0.0019	<0.0016	<0.0016	ND
1,1-二氯乙烯	mg/L	*	0.07	-	-	-	-	-	-	-	-
順-1,2-二氯乙烯	mg/L	*	0.7	-	-	-	-	-	-	-	-
反-1,2-二氯乙烯	mg/L	*	1	-	-	-	-	-	-	-	-
三氯乙烯	mg/L	*	0.05	-	-	-	-	-	-	-	-
四氯乙烯	mg/L	*	0.05	-	-	-	-	-	-	-	-
四氯化碳	mg/L	*	0.05	-	-	-	-	-	-	-	-
總石油碳氫化合物	mg/L	*	*	-	-	-	-	-	-	-	-
氯化物	mg/L	*	*	-	-	-	-	-	-	-	-
甲基第三丁基醚	mg/L	*	*	-	-	-	-	-	-	-	-
甲醛	mg/L	*	*	-	-	-	-	-	-	-	-
1,2-二氯苯	mg/L	*	*	-	-	-	-	-	-	-	-
3,3'-二氯聯苯胺	mg/L	*	*	-	-	-	-	-	-	-	-
1,1,1-三氯乙烷	mg/L	*	*	-	-	-	-	-	-	-	-
柴油總碳氫化合物	mg/L	*	*	-	-	-	-	-	-	-	-

註：1.「*」表示法規尚未規定，「-」表示並無監測

2.若低於方法偵測極限之測定值以「ND」表示，若高於方法偵測極限(MDL)但低於檢量線最低點濃度時，以「<檢測報告最低位數單位值」表示

3.第二類地下水污染管制標準法源：90.11.21 環署水字第 0073680 號令發布。

4.第二類地下水污染監測標準法源：90.11.21 環署水字第 0073671 號令發布。

MW-6 歷年之地下水水質與監測標準及管制標準比較

分析項目	單位	監測基準	管制標準	96年 第1季	96年 第2季	96年 第3季	96年 第4季	97年 第1季	97年 第2季	97年 第3季	97年 第4季
水溫	°C	*	*	23.2	25.7	24.9	23.9	24.2	22.5	26.1	25.9
pH 值	-	*	*	7.22	7.22	7.41	7.72	7.7	7.59	7.35	8.01
濁度	NTU	*	*	4.7	35.8	74.2	2	25.7	43.7	5	4.25
導電度	μ mho/cm	*	*	2020	3280	1260	2130	1940	1510	3510	3880
總溶解固體	mg/L	1250	*	1610	5118	926	769	855	769	1849	2259
總硬度	mg/L	750	*	973	446	562	268	530	525	398	401
氯鹽	mg/L	625	*	229	1660	95	269	196	62	641	842
總餘氯	mg/L	*	*	0.09	0.05	0.16	0.08	0.08	0.05	ND	0.03
硫酸鹽	mg/L	625	*	532	1224	268	134	137	278	355	508.8
硫化物	mg/L	*	*	<0.02	0.43	0.21	<0.02	0.05	0.02	ND	ND
氨氮	mg/L	0.25	*	0.73	0.53	0.11	0.08	0.019	0.12	0.93	1.36
亞硝酸鹽氮	mg/L	*	10	10.99	ND	5.02	0.01	0.002	0.06	0.033	0.024
硝酸鹽氮	mg/L	25	100	3.71	0.35	ND	0.54	0.59	ND	0.22	0.79
無機氯含量	mg/L	*	*	-	-	-	-	-	-	-	-
總含氯量	mg/L	*	*	-	-	-	-	-	-	-	-
氯鹽	mg/L	*	*	0.56	3.71	0.32	7.99	0.87	0.71	4.56	3.9
鎘	mg/L	0.025	0.05	ND	0.0075	0.0033	0.0008	ND	ND	0.0009	0.0018
鉻	mg/L	0.25	0.5	ND	0.0421	0.0078	ND	ND	ND	0.0066	0.0133
銅	mg/L	5	10	ND	0.0431	ND	ND	ND	ND	ND	0.0118
鎳	mg/L	*	1	ND	0.0213	ND	ND	0.0002	0.0033	0.0029	0.0033
鉛	mg/L	0.25	0.5	ND	ND	0.0033	0.0059	0.0013	0.0026	0.0127	0.0204
鋅	mg/L	25	50	0.0413	0.1155	0.06	0.0552	0.0013	0.0222	0.006	0.0149
汞	mg/L	*	0.02	ND	0.0009	0.001	<0.0009	ND	<0.0009	ND	ND
砷	mg/L	0.25	0.5	ND	0.0016	0.0167	ND	0.0158	0.0047	0.0184	0.0042
鐵	mg/L	1.5	*	ND	0.0131	0.0633	0.01	0.0002	ND	ND	ND
錳	mg/L	0.25	*	0.6956	0.7684	0.2733	0.0051	0.0009	0.22	0.0487	0.0513
油脂	mg/L	*	*	2	0.95	0.8	0.3	0.8	0.7	1.3	0.8
總有機碳(TOC)	mg/L	10	*	1.78	4.8	1.6	3.2	6.4	2.12	3.16	6.88
總酚	mg/L	*	0.14	0.0022	0.0027	0.0008	ND	0.002	ND	0.009	ND
2,4,5-三氯酚	mg/L	*	*	-	-	-	-	-	-	-	-
2,4,6-三氯酚	mg/L	*	*	-	-	-	-	-	-	-	-
五氯酚	mg/L	*	*	-	-	-	-	-	-	-	-
苯	mg/L	*	0.05	ND	ND	ND	ND	ND	ND	ND	ND
甲苯	mg/L	*	10	ND	ND	ND	ND	ND	ND	ND	ND
二甲苯	mg/L	*	*	ND	ND	ND	ND	ND	ND	ND	ND
乙苯	mg/L	*	*	ND	ND	ND	ND	ND	ND	ND	ND
氯苯	mg/L	*	1	-	-	-	-	-	-	-	-
1,4-二氯苯	mg/L	*	0.75	-	-	-	-	-	-	-	-
萘	mg/L	*	0.4	-	-	-	-	-	-	-	-
氯甲烷	mg/L	*	0.3	-	-	-	-	-	-	-	-
二氯甲烷	mg/L	*	*	-	-	-	-	-	-	-	-
氯仿	mg/L	*	1	-	-	-	-	-	-	-	-
1,1-二氯乙烷	mg/L	*	8.5	-	-	-	-	-	-	-	-
1,2-二氯乙烷	mg/L	*	0.05	-	-	-	-	-	-	-	-
1,1,2-三氯乙烷	mg/L	*	*	-	-	-	-	-	-	-	-
氯乙烯	mg/L	*	0.02	ND	ND	ND	ND	ND	ND	ND	ND
1,1-二氯乙烯	mg/L	*	0.07	-	-	-	-	-	-	-	-
順-1,2-二氯乙烯	mg/L	*	0.7	-	-	-	-	-	-	-	-
反-1,2-二氯乙烯	mg/L	*	1	-	-	-	-	-	-	-	-
三氯乙烯	mg/L	*	0.05	-	-	-	-	-	-	-	-
四氯乙烯	mg/L	*	0.05	-	-	-	-	-	-	-	-
四氯化碳	mg/L	*	0.05	-	-	-	-	-	-	-	-
總石油碳氫化合物	mg/L	*	*	-	-	-	-	-	-	-	-
氯化物	mg/L	*	*	-	-	-	-	-	-	-	-
甲基第三基醚	mg/L	*	*	-	-	-	-	-	-	-	-
甲醛	mg/L	*	*	-	-	-	-	-	-	-	-
1,2-二氯苯	mg/L	*	*	-	-	-	-	-	-	-	-
3,3'-二氯聯苯胺	mg/L	*	*	-	-	-	-	-	-	-	-
1,1,1-三氯乙烷	mg/L	*	*	-	-	-	-	-	-	-	-
柴油總碳氫化合物	mg/L	*	*	-	-	-	-	-	-	-	-

註：1.「*」表示法規尚未規定，「-」表示並無監測

2.若低於方法偵測極限之測定值以「ND」表示，若高於方法偵測極限(MDL)但低於檢量線最低點濃度時，以「<檢測報告最低位數單位值」表示

3.第二類地下水污染管制標準法源：90.11.21 環署水字第 0073680 號令發布。

4.第二類地下水污染監測標準法源：90.11.21 環署水字第 0073671 號令發布。

MW-6 歷年之地下水水質與監測標準及管制標準比較

分析項目	單位	監測基準	管制標準	98年 第1季	98年 第2季	98年 第3季
水溫	°C	*	*	24.6	26	27.1
pH值	-	*	*	7.9	8.03	7.8
濁度	NTU	*	*	8.7	6.6	7.8
導電度	μ mho/cm	*	*	3170	3130	3800
總溶解固體	mg/L	1250	*	1946	2042	2420
總硬度	mg/L	750	*	619	634	596
氯鹽	mg/L	625	*	624	586	619
總餘氯	mg/L	*	*	0.03	0.04	0.02
硫酸鹽	mg/L	625	*	458	448.7	622
硫化物	mg/L	*	*	-	-	ND<0.01
氨氮	mg/L	0.25	*	1.21	0.12	0.2
亞硝酸鹽氮	mg/L	*	10	0.03	0.013	<0.01
硝酸鹽氮	mg/L	25	100	0.96	0.04	0.03
無機氮含量	mg/L	*	*	-	-	-
總含氮量	mg/L	*	*	-	-	1.48
氯鹽	mg/L	*	*	10.92	9.2	10
鎘	mg/L	0.025	0.05	0.0017	N.D.	ND<0.001
鉻	mg/L	0.25	0.5	0.0073	0.0016	ND<0.004
銅	mg/L	5	10	0.0118	0.0013	ND<0.004
鎳	mg/L	*	1	0.0054	0.0011	ND<0.004
鉛	mg/L	0.25	0.5	0.0204	0.0018	ND<0.005
鋅	mg/L	25	50	0.0062	0.0368	0.019
汞	mg/L	*	0.02	-	-	ND<0.0003
砷	mg/L	0.25	0.5	0.0301	0.0042	0.0072
鐵	mg/L	1.5	*	0.0023	0.0518	0.1
錳	mg/L	0.25	*	0.0473	0.2483	0.323
油脂	mg/L	*	*	0.25	0.3	<1.0
總有機碳(TOC)	mg/L	10	*	3.38	2	1.2
總酚	mg/L	*	0.14	2.6	N.D.	ND<0.0008
2,4,5-三氯酚	mg/L	*	*	-	-	-
2,4,6-三氯酚	mg/L	*	*	-	-	-
五氯酚	mg/L	*	*	-	-	-
苯	mg/L	*	0.05	-	-	ND<0.00061
甲苯	mg/L	*	10	-	-	ND<0.00064
二甲苯	mg/L	*	100	-	-	ND<0.00159
乙苯	mg/L	*	7	-	-	ND<0.00055
氯苯	mg/L	*	1	-	-	-
1,4-二氯苯	mg/L	*	0.75	-	-	-
萘	mg/L	*	0.4	-	-	-
氯甲烷	mg/L	*	0.3	-	-	-
二氯甲烷	mg/L	*	0.05	-	-	-
氯仿	mg/L	*	1	-	-	-
1,1-二氯乙烷	mg/L	*	8.5	-	-	-
1,2-二氯乙烷	mg/L	*	0.05	-	-	-
1,1,2-三氯乙烷	mg/L	*	0.05	-	-	-
氯乙烯	mg/L	*	0.02	-	-	ND<0.00058
1,1-二氯乙烯	mg/L	*	0.07	-	-	-
順-1,2-二氯乙烯	mg/L	*	0.7	-	-	-
反-1,2-二氯乙烯	mg/L	*	1	-	-	-
三氯乙烯	mg/L	*	0.05	-	-	-
四氯乙烯	mg/L	*	0.05	-	-	-
四氯化碳	mg/L	*	0.05	-	-	-
總石油碳氫化合物	mg/L	*	*	-	-	-
氰化物	mg/L	*	0.5	-	-	-
甲基第三丁基醚	mg/L	*	*	-	-	-
甲醛	mg/L	*	*	-	-	-
1,2-二氯苯	mg/L	*	*	-	-	-
3,3'-二氯聯苯胺	mg/L	*	*	-	-	-
1,1,1-三氯乙烷	mg/L	*	*	-	-	-
柴油總碳氫化合物	mg/L	*	10	-	-	-

註：1.「*」表示法規尚未規定，“-”表示並無監測

2.若低於方法偵測極限之測定值以「ND」表示，若高於方法偵測極限(MDL)但低於檢量線最低點濃度時，以『<檢測報告最低位數單位值』表示

3.第二類地下水污染管制標準法源：98.1.15 環署土字第 0980003647 號令發布。

4.第二類地下水污染監測標準法源：90.11.21 環署水字第 0073671 號令發布。

MW-8 歷年之地下水水質與監測標準及管制標準比較

分析項目	單位	監測基準	管制標準	98年 第4季	99年 第1季	99年 第2季	99年 第3季	99年 第4季
水溫	℃	*	*	25.9	25.7	26.4	26.8	25.5
pH值	-	*	*	7.8	7.6	7.8	7.8	7.7
濁度	NTU	*	*	65	29	38	29	55
導電度	µmho/cm	*	*	1760	1700	1530	1640	1610
總溶解固體	mg/L	1250	*	1210	1210	948	1060	1150
總硬度	mg/L	750	*	576	576	484	644	514
氯鹽	mg/L	625	*	229	213	197	204	186
總餘氯	mg/L	*	*	0.19	0.04	0.04	0.08	0.19
硫酸鹽	mg/L	625	*	254	261	250	258	236
硫化物	mg/L	*	*	ND<0.01	ND<0.01	ND<0.01	ND<0.01	ND<0.01
氬氣	mg/L	0.25	*	0.2	0.18	0.23	0.19	0.22
亞硝酸鹽氮	mg/L	*	10	<0.01	<0.01	<0.01	<0.01	<0.01
硝酸鹽氮	mg/L	25	100	ND<0.01	ND<0.01	0.01	0.03	0.02
無機氯含量	mg/L	*	*	—	—	—	—	—
總含氯量	mg/L	*	*	0.33	0.21	0.83	0.59	0.39
氯鹽	mg/L	*	*	0.77	0.64	0.83	0.87	0.93
鎘	mg/L	0.025	0.05	ND<0.001	ND<0.001	ND<0.001	ND<0.001	ND<0.001
鉻	mg/L	0.25	0.5	ND<0.004	ND<0.003	ND<0.003	ND<0.003	ND<0.003
銅	mg/L	5	10	ND<0.004	ND<0.004	ND<0.004	ND<0.004	ND<0.004
鎳	mg/L	*	1	ND<0.004	ND<0.004	ND<0.004	ND<0.004	<0.020
鉛	mg/L	0.25	0.5	ND<0.005	ND<0.004	ND<0.004	ND<0.004	ND<0.004
鋅	mg/L	25	50	0.018	<0.02	<0.02	<0.02	0.08
汞	mg/L	*	0.02	ND<0.0003	ND<0.0002	ND<0.0002	ND<0.0002	ND<0.0002
砷	mg/L	0.25	0.5	0.0021	0.0015	0.0014	0.0018	0.0027
鐵	mg/L	1.5	*	ND<0.018	<0.1	0.169	<0.10	<0.10
錳	mg/L	0.25	*	0.278	0.223	0.164	0.164	0.091
油脂	mg/L	*	*	<1.0	<1.0	<1.0	<1.0	<1.0
總有機碳(TOC)	mg/L	10	*	0.6	0.5	2.6	0.7	0.6
總酚	mg/L	*	0.14	ND<0.0008	ND<0.0009	ND<0.00009	ND<0.00009	ND<0.00009
2,4,5-三氯酚	mg/L	*	*	—	—	—	—	—
2,4,6-三氯酚	mg/L	*	*	—	—	—	—	—
五氯酚	mg/L	*	*	—	—	—	—	—
苯	mg/L	*	0.05	ND<0.00061	ND<0.00061	ND<0.00061	ND<0.00061	ND<0.00061
甲苯	mg/L	*	10	ND<0.00064	0.00099	0.00086	ND<0.00068	ND<0.00068
二甲苯	mg/L	*	100	ND<0.00159	ND<0.00164	ND<0.00164	ND<0.00164	ND<0.00164
乙苯	mg/L	*	7	ND<0.00055	ND<0.00059	ND<0.00059	ND<0.00059	ND<0.00059
氯苯	mg/L	*	1	—	—	—	—	—
1,4-二氯苯	mg/L	*	0.75	—	—	—	—	—
萘	mg/L	*	0.4	—	—	—	—	—
氯甲烷	mg/L	*	0.3	—	—	—	—	—
二氯甲烷	mg/L	*	0.05	—	—	—	—	—
氯仿	mg/L	*	1	—	—	—	—	—
1,1-二氯乙烷	mg/L	*	8.5	—	—	—	—	—
1,2-二氯乙烷	mg/L	*	0.05	—	—	—	—	—
1,1,2-三氯乙烷	mg/L	*	0.05	—	—	—	—	—
氯乙烯	mg/L	*	0.02	ND<0.00058	ND<0.00069	ND<0.00069	ND<0.00069	ND<0.00069
1,1-二氯乙烯	mg/L	*	0.07	—	—	—	—	—
順-1,2-二氯乙烯	mg/L	*	0.7	—	—	—	—	—
反-1,2-二氯乙烯	mg/L	*	1	—	—	—	—	—
三氯乙烯	mg/L	*	0.05	—	—	—	—	—
四氯乙烯	mg/L	*	0.05	—	—	—	—	—
四氯化碳	mg/L	*	0.05	—	—	—	—	—
氯化物	mg/L	*	0.5	—	—	—	—	—
甲基第三丁基醚	mg/L	*	*	—	—	—	—	—
甲醛	mg/L	*	*	—	—	—	—	—
1,2-二氯苯	mg/L	*	*	—	—	—	—	—
3,3'-二氯聯苯胺	mg/L	*	*	—	—	—	—	—
1,1,1-三氯乙烷	mg/L	*	*	—	—	—	—	—
柴油總碳氫化合物	mg/L	*	10	—	—	—	—	—

註：1.「*」表示法規尚未規定，「—」表示並無監測

2.若低於方法偵測極限之測定值以「ND」表示，若高於方法偵測極限(MDL)但低於檢量線最低點濃度時，以『<檢測報告最低位數單位值』表示

3.第二類地下水污染管制標準法源：98.1.15 環署土字第 0980003647 號令發布。

4.第二類地下水污染監測標準法源：90.11.21 環署水字第 0073671 號令發布。

MW-8 歷年之地下水水質與監測標準及管制標準比較

分析項目	單位	監測基準	管制標準	100年 第1季	100年 第2季	100年 第3季	100年 第4季	101年 第1季	101年 第2季
水溫	℃	*	*	25.2	24.7	25.3	25.7	25.9	26.4
pH值	-	*	*	7.5	7.6	7.7	7.6	7.6	7.6
濁度	NTU	*	*	1.8	1.1	0.4	18	180	2.6
導電度	µmho/cm	*	*	1720	1340	2200	2030	2050	2650
總溶解固體	mg/L	1250	*	1450	922	879	922	1420	2040
總硬度	mg/L	750	*	1020	695	434	395	645	666
氯鹽	mg/L	625	*	318	111	189	145	258	427
總餘氯	mg/L	*	*	N.D.	ND	ND	ND	0.36	0.04
硫酸鹽	mg/L	625	*	337	315	578	343	381	481
硫化物	mg/L	*	*	N.D.	ND	ND	ND	ND	ND
氨氮	mg/L	0.25	*	0.12	0.3	0.03	0.14	0.32	0.66
亞硝酸鹽氮	mg/L	*	10	<0.01	<0.01(0.0007)	<0.01(0.0007)	ND	ND	ND
硝酸鹽氮	mg/L	25	100	N.D.	ND	0.23	0.04	ND	<0.05(0.02)
無機氮含量	mg/L	*	*	0.1296	0.3308	0.268	0.182	0.32	0.68
總含氮量	mg/L	*	*	0.16	0.39	0.79	0.76	0.65	0.77
氯鹽	mg/L	*	*	0.54	0.59	0.78	0.63	0.69	0.75
鎘	mg/L	0.025	0.05	0.008	ND	ND	ND	ND	ND
鉻	mg/L	0.25	0.5	N.D.	ND	ND	ND	ND	<0.020(0.005)
銅	mg/L	5	10	N.D.	0.06	ND	ND	ND	ND
鎳	mg/L	*	1	0.06	0.14	ND	ND	ND	ND
鉛	mg/L	0.25	0.5	N.D.	ND	ND	ND	ND	ND
鋅	mg/L	25	50	N.D.	ND	0.02	0.01	<0.020(0.015)	ND
汞	mg/L	*	0.02	N.D.	0.0092	ND	ND	ND	ND
砷	mg/L	0.25	0.5	0.0023	0.0076	0.004	0.011	0.0025	0.0026
鐵	mg/L	1.5	*	N.D.	0.46	0.61	1.75	<0.100(0.078)	<0.100(0.029)
錳	mg/L	0.25	*	0.21	0.22	0.23	0.28	0.226	0.242
油脂	mg/L	*	*	N.D.	ND	0.6	ND	<1.0	<1.0
總有機碳(TOC)	mg/L	10	*	<QDL(1.00)	1.3	1.9	4.4	2.1	0.7
總酚	mg/L	*	0.14	0.011	0.0352	0.0106	0.003	ND	ND
2,4,5-三氯酚	mg/L	*	*	—	—	—	—	—	—
2,4,6-三氯酚	mg/L	*	*	—	—	—	—	—	—
五氯酚	mg/L	*	*	—	—	—	—	—	—
苯	mg/L	*	0.05	N.D.	ND	ND	ND	ND	ND
甲苯	mg/L	*	10	N.D.	ND	ND	ND	ND	ND
二甲苯	mg/L	*	100	N.D.	ND	ND	ND	ND	ND
乙苯	mg/L	*	7	N.D.	ND	ND	ND	ND	ND
氯苯	mg/L	*	1	N.D.	ND	ND	ND	ND	ND
1,4-二氯苯	mg/L	*	0.75	N.D.	ND	ND	ND	ND	ND
萘	mg/L	*	0.4	N.D.	ND	ND	ND	ND	ND
氯甲烷	mg/L	*	0.3	N.D.	ND	ND	ND	ND	ND
二氯甲烷	mg/L	*	0.05	N.D.	ND	0	ND	ND	ND
氯仿	mg/L	*	1	N.D.	ND	ND	ND	ND	ND
1,1-二氯乙烷	mg/L	*	8.5	N.D.	ND	ND	ND	ND	ND
1,2-二氯乙烷	mg/L	*	0.05	N.D.	ND	ND	ND	ND	ND
1,1,2-三氯乙烷	mg/L	*	0.05	N.D.	ND	ND	ND	ND	ND
氯乙烯	mg/L	*	0.02	N.D.	ND	ND	ND	ND	ND
1,1-二氯乙烯	mg/L	*	0.07	N.D.	ND	ND	ND	ND	ND
順-1,2-二氯乙烯	mg/L	*	0.7	N.D.	ND	ND	ND	ND	ND
反-1,2-二氯乙烯	mg/L	*	1	N.D.	ND	ND	ND	ND	ND
三氯乙烯	mg/L	*	0.05	N.D.	ND	<0.002(0.00044)	ND	ND	ND
四氯乙烯	mg/L	*	0.05	N.D.	ND	ND	ND	ND	ND
四氯化碳	mg/L	*	0.05	N.D.	ND	ND	ND	ND	ND
氯化物	mg/L	*	0.5	N.D.	ND	ND	ND	ND	ND
甲基第三丁基醚	mg/L	*	*	N.D.	ND	<0.002(0.00067)	ND	ND	ND
甲醛	mg/L	*	*	N.D.	ND	ND	ND	<1.00	<1.00
1,2-二氯苯	mg/L	*	*	—	—	—	—	—	—
3,3'-二氯聯苯胺	mg/L	*	*	—	—	—	—	—	—
1,1,1-三氯乙烷	mg/L	*	*	—	—	—	—	—	—
柴油總碳氫化合物	mg/L	*	10	<0.05(0.05)	<0.05(0.0150)	<0.05(0.0150)	ND	<0.500	<0.500

註：1.「*」表示法規尚未規定，“—”表示並無監測

2.若低於方法偵測極限之測定值以「ND」表示，若高於方法偵測極限(MDL)但低於檢量線最低點濃度時，以『<檢測報告最低位數單位值』表示

3.第二類地下水污染管制標準法源：98.1.15 環署土字第 0980003647 號令發布。

4.第二類地下水污染監測標準法源：90.11.21 環署水字第 0073671 號令發布。

MW-8 歷年之地下水水質與監測標準及管制標準比較

分析項目	單位	監測基準	管制標準	101年 第3季	101年 第4季	102年 第1季	102年 第2季	102年 第3季	102年 第4季
水溫	℃	*	*	26	25.9	24.2	24.1	27.9	28.4
pH值	-	*	*	7.6	7.6	7.5	7.8	7.8	7.4
濁度	NTU	*	*	1.4	17	27	1.9	2.2	4.4
導電度	μmho/cm	*	*	1700	1990	2550	3640	1830	2120
總溶解固體	mg/L	1250	*	1170	1250	1160	2410	1280	1730
總硬度	mg/L	750	*	569	662	650	398	644	1060
氯鹽	mg/L	625	*	226	240	213	623	249	360
總餘氯	mg/L	*	*	0.23	0.02	0.01	0.01	0.08	0.05
硫酸鹽	mg/L	625	*	336	393	374	634	400	584
硫化物	mg/L	*	*	ND	ND	<0.020	<0.020	ND	ND
氫氣	mg/L	0.25	*	0.28	0.22	0.24	1.76	0.42	0.2
亞硝酸鹽氮	mg/L	*	10	<0.01	<0.01	<0.01	<0.0012	<0.01	<0.01
硝酸鹽氮	mg/L	25	100	0.04	0.03	0.07	ND	0.07	0.08
無機氮含量	mg/L	*	*	0.32	0.25	0.31	1.76	0.49	0.29
總含氮量	mg/L	*	*	0.41	0.46	0.37	1.94	0.59	0.58
氯鹽	mg/L	*	*	0.66	0.77	0.73	1.37	0.71	0.65
鎘	mg/L	0.025	0.05	ND	<0.0060	ND	ND	<0.0060	<0.0060
鉻	mg/L	0.25	0.5	ND	<0.040	<0.050	ND	ND	ND
銅	mg/L	5	10	ND	ND	ND	ND	<0.022	ND
鎳	mg/L	*	1	ND	ND	ND	ND	ND	ND
鉛	mg/L	0.25	0.5	ND	<0.050	0.06	ND	ND	<0.050
鋅	mg/L	25	50	0.04	<0.022	0.02	<0.022	<0.022	0.04
汞	mg/L	*	0.02	ND	ND	ND	ND	ND	ND
砷	mg/L	0.25	0.5	0.0046	0.0038	0.0511	0.0067	0.0032	0.0127
鐵	mg/L	1.5	*	0.46	1.03	1.28	0.4	0.47	0.83
錳	mg/L	0.25	*	0.04	0.36	0.35	0.13	0.29	0.34
油脂	mg/L	*	*	1.1	0.9	0.9	ND	0.8	ND
總有機碳(TOC)	mg/L	10	*	0.5	0.4	0.6	0.6	0.5	1.2
總酚	mg/L	ND	0.14	ND	ND	ND	ND	ND	ND
2,4,5-三氯酚	mg/L	*	*	—	—	—	—	—	—
2,4,6-三氯酚	mg/L	*	*	—	—	—	—	—	—
五氯酚	mg/L	*	*	—	—	—	—	—	—
苯	mg/L	*	0.05	ND	ND	ND	ND	ND	ND
甲苯	mg/L	*	10	ND	ND	ND	ND	ND	ND
二甲苯	mg/L	*	100	ND	ND	ND	ND	ND	ND
乙苯	mg/L	*	7	ND	ND	ND	ND	ND	ND
氯苯	mg/L	*	1	ND	ND	ND	ND	ND	ND
1,4-二氯苯	mg/L	*	0.75	ND	ND	ND	ND	ND	ND
萘	mg/L	*	0.4	ND	ND	ND	ND	ND	ND
氯甲烷	mg/L	*	0.3	ND	ND	ND	ND	ND	ND
二氯甲烷	mg/L	*	0.05	ND	ND	ND	ND	ND	ND
氯仿	mg/L	*	1	ND	ND	ND	ND	ND	ND
1,1-二氯乙烷	mg/L	*	8.5	ND	ND	ND	ND	ND	ND
1,2-二氯乙烷	mg/L	*	0.05	ND	ND	ND	ND	ND	ND
1,1,2-三氯乙烷	mg/L	*	0.05	ND	ND	ND	ND	ND	ND
氯乙烯	mg/L	*	0.02	ND	ND	ND	ND	ND	ND
1,1-二氯乙烯	mg/L	*	0.07	ND	ND	ND	ND	ND	ND
順-1,2-二氯乙烯	mg/L	*	0.7	ND	ND	ND	ND	ND	ND
反-1,2-二氯乙烯	mg/L	*	1	ND	ND	ND	ND	ND	ND
三氯乙烯	mg/L	*	0.05	ND	ND	ND	ND	ND	ND
四氯乙烯	mg/L	*	0.05	ND	ND	ND	ND	ND	ND
四氯化碳	mg/L	*	0.05	ND	ND	ND	ND	ND	ND
氯化物	mg/L	*	0.5	ND	ND	<0.0020	ND	ND	ND
甲基第三丁基醚	mg/L	*	*	ND	ND	ND	ND	ND	ND
甲醛	mg/L	*	*	<1.00	<0.0290	0.00556	0.00309	0.0066	0.00607
1,2-二氯苯	mg/L	*	*	—	—	—	—	—	—
3,3'-二氯聯苯胺	mg/L	*	*	—	—	—	—	—	—
1,1,1-三氯乙烷	mg/L	*	*	—	—	—	—	—	—
柴油總碳氫化合物	mg/L	*	10	<0.500	ND	ND	<0.104	ND	<0.106

註：1.「*」表示法規尚未規定，“—”表示並無監測

2.若低於方法偵測極限之測定值以「ND」表示，若高於方法偵測極限(MDL)但低於檢量線最低點濃度時，以『<檢測報告最低位數單位值』表示

3.第二類地下水污染管制標準法源：98.1.15 環署土字第 0980003647 號令發布。

4.第二類地下水污染監測標準法源：90.11.21 環署水字第 0073671 號令發布。

MW-8 歷年之地下水水質與監測標準及管制標準比較

分析項目	單位	監測標準	管制標準	103年 第1季	103年 第2季	103年 第3季	103年 第4季	104年 第1季	104年 第2季	104年 第3季
水溫	℃	*	*	24.6	24.5	27.4	28.6	26.2	25.8	29.6
pH值	-	*	*	7.3	7.2	7.6	7.5	7.1	7.4	7.3
濁度	NTU	*	*	9.1	20	12	10	20	25	12
導電度	μmho/cm	*	*	7250	8370	6690	9410	11000	11000	3920
總溶解固體	mg/L	1250	*	6460	7620	5100	7690	9090	8140	2520
總硬度	mg/L	750	*	2730	2560	1730	2480	2500	2090	694
氯鹽	mg/L	625	*	1080	1280	845	1590	2120	1990	405
總餘氯	mg/L	*	*	<0.01	0.06	<0.01	0.25	<0.01	<0.01	0.03
硫酸鹽	mg/L	625	*	2670	3230	2120	3150	3860	3270	358
硫化物	mg/L	*	*	ND	ND	ND	ND	ND	ND	ND
氨氮	mg/L	0.25	*	0.5	0.49	0.37	7.04	10.2	53.5	0.09
亞硝酸鹽氮	mg/L	5	10	<0.01	<0.01	<0.01	<0.01	0.03	<0.01	<0.01
硝酸鹽氮	mg/L	50	100	ND	ND	0.04	0.04	0.35	0.09	<0.025
無機氮含量	mg/L	*	*	0.5	0.49	0.41	7.08	10.6	53.6	0.1
總含氮量	mg/L	*	*	0.63	0.56	0.73	7.74	12.4	54	16.4
氯鹽	mg/L	4	8	0.48	0.4	0.42	0.4	0.38	0.38	0.08
鎘	mg/L	0.025	0.05	<0.0060	<0.0060	ND	ND	ND	<0.0063	ND
鉻	mg/L	0.25	0.5	<0.050	<0.050	<0.050	<0.040	ND	ND	ND
銅	mg/L	5	10	ND	<0.022	<0.022	ND	ND	ND	ND
鎳	mg/L	0.5	1	<0.050	ND	<0.050	ND	ND	<0.050	ND
鉛	mg/L	0.05	0.1	ND	ND	ND	<0.050	ND	<0.050	ND
鋅	mg/L	25	50	<0.020	ND	0.03	0.03	0.04	0.07	0.05
汞	mg/L	0.01	0.02	<0.00033	ND	ND	ND	<0.00036	<0.00036	ND
砷	mg/L	0.25	0.5	0.0038	0.008	0.0048	0.0062	0.0009	0.004	0.0044
鐵	mg/L	1.5	*	ND	0.12	0.12	0.1	0.07	0.28	0.56
錳	mg/L	0.25	*	0.88	1.03	0.72	1.89	0.05	1.36	0.59
油脂	mg/L	*	*	1.1	0.6	0.7	0.4	0.2	1.2	0.4
總有機碳(TOC)	mg/L	10	*	1.4	2.7	2.1	3.1	5.3	3.2	3.4
總酚	mg/L	0.14	*	ND	ND	<0.0050	<0.0050	ND	ND	ND
2,4,5-三氯酚	mg/L	1.85	3.7	—	—	—	—	—	—	—
2,4,6-三氯酚	mg/L	0.05	0.1	—	—	—	—	—	—	—
五氯酚	mg/L	0.04	0.08	—	—	—	—	—	—	—
苯	mg/L	0.025	0.05	ND	ND	ND	ND	ND	ND	ND
甲苯	mg/L	5	10	ND	ND	ND	ND	ND	ND	ND
二甲苯	mg/L	50	100	ND	ND	ND	ND	ND	ND	ND
乙苯	mg/L	3.5	7	ND	ND	ND	ND	ND	ND	ND
氯苯	mg/L	0.5	1	ND	ND	ND	ND	ND	ND	ND
1,4-二氯苯	mg/L	0.375	0.75	ND	ND	ND	ND	ND	ND	ND
萘	mg/L	0.2	0.4	ND	ND	ND	ND	ND	ND	ND
氯甲烷	mg/L	0.15	0.3	ND	ND	ND	ND	ND	ND	ND
二氯甲烷	mg/L	0.025	0.05	ND	ND	ND	ND	ND	ND	ND
氯仿	mg/L	0.5	1	ND	ND	ND	ND	ND	ND	ND
1,1-二氯乙烷	mg/L	4.25	8.5	ND	ND	ND	ND	ND	ND	ND
1,2-二氯乙烷	mg/L	3	6	ND	ND	ND	ND	ND	ND	ND
1,1,2-三氯乙烷	mg/L	0.025	0.05	ND	ND	ND	ND	ND	ND	ND
氯乙烯	mg/L	0.01	0.02	ND	ND	ND	ND	ND	ND	ND
1,1-二氯乙烯	mg/L	0.035	0.07	ND	ND	ND	ND	ND	ND	ND
順-1,2-二氯乙烯	mg/L	0.35	0.7	ND	ND	ND	ND	ND	ND	ND
反-1,2-二氯乙烯	mg/L	0.5	1	ND	ND	ND	ND	ND	ND	ND
三氯乙烯	mg/L	0.025	0.05	ND	ND	ND	ND	ND	ND	ND
四氯乙烯	mg/L	0.025	0.05	ND	ND	ND	ND	ND	ND	ND
四氯化碳	mg/L	0.025	0.05	ND	ND	ND	ND	ND	ND	ND
氰化物	mg/L	0.25	0.5	ND	ND	ND	ND	<0.0020	<0.0020	<0.0020
甲基第三丁基醚	mg/L	0.5	1	ND	ND	ND	ND	ND	ND	ND
甲醛	mg/L	*	*	ND	0.00334	<0.00286	<0.00286	0.0058	<0.00286	<0.00286
1,2-二氯苯	mg/L	0.025	0.05	—	—	—	—	—	—	—
3,3'-二氯聯苯胺	mg/L	0.05	0.1	—	—	—	—	—	—	—
1,1,1-三氯乙烷	mg/L	1	2	—	—	—	—	—	—	—
柴油總碳氫化合物	mg/L	*	*	<0.101	ND	<0.111	ND	ND	ND	<0.102

註：1.「*」表示法規尚未規定，「—」表示並無監測

2.若低於方法偵測極限之測定值以「ND」表示，若高於方法偵測極限(MDL)但低於檢量線最低點濃度時，以『<檢測報告最低位數單位值』表示

3.第二類地下水污染管制標準法源：102.12.18 環署土字第 1020109478 號令發布。

4.第二類地下水污染監測標準法源：102.12.18 環署土字第 1020109443 號令發布。

MW-8 歷年之地下水水質與監測標準及管制標準比較

分析項目	單位	監測標準	管制標準	104 年第 4 季	105 年第 1 季	105 年第 2 季	105 年第 3 季	105 年第 4 季	106 年第 1 季	106 年第 2 季
水溫	℃	*	*	27.6	24.3	25.3	27.2	26.2	25.2	28.5
pH 值	-	*	*	7.4	7.4	7.4	7.3	7	7.1	6.8
濁度	NTU	*	*	6.3	1.4	7.7	7	3.3	2.8	70
導電度	µmho/cm	*	*	4020	3910	5300	6670	5210	4670	1960
總溶解固體	mg/L	1250	*	2950	2210	3930	4260	3650	3340	1230
總硬度	mg/L	750	*	862	630	1350	1570	1580	1510	532
氯鹽	mg/L	625	*	156	625	843	1010	798	701	163
總餘氯	mg/L	*	*	0.02	<0.01(0.00)	0.02	<0.01	0.43	0.05	<0.01
硫酸鹽	mg/L	625	*	1090	1030	1180	1740	1670	1740	255
硫化物	mg/L	*	*	ND<0.007	ND<0.0052	ND<0.0052	<0.015	ND<0.0045	ND<0.005	ND<0.0045
氫氣	mg/L	0.25	*	10.1	2.85	10.6	9.33	11.2	16.2	6.97
亞硝酸鹽氮	mg/L	5	10	<0.01	0.08	0.03	0.03	0.04	0.03	ND<0.0011
硝酸鹽氮	mg/L	50	100	0.12	0.63	1.74	4.86	5.93	2.42	0.05
無機氮含量	mg/L	*	*	10.2	3.56	12.4	14.2	17.2	18.7	7.02
總含氮量	mg/L	*	*	10.7	7.21	13.3	17.1	20.1	19.8	8.29
氟鹽	mg/L	4	8	0.59	0.62	0.48	0.65	0.42	0.44	0.13
鎘	mg/L	0.025	0.05	ND<0.004	ND<0.0019	ND<0.0019	ND<0.004	ND<0.00040	<0.001	ND<0.0040
鉻	mg/L	0.25	0.5	<0.05	<0.050	<0.050	ND<0.0035	ND<0.0035	ND<0.0027	ND<0.0035
銅	mg/L	5	10	<0.03	ND<0.0063	ND<0.0063	ND<0.0048	ND<0.0048	<0.010	ND<0.0048
鎳	mg/L	0.5	1	ND<0.016	ND<0.014	ND<0.014	<0.03	<0.030	<0.010	ND<0.0080
鉛	mg/L	0.05	0.1	ND<0.0024	<0.050(0.0323)	ND<0.015	<0.04	<0.040	<0.010	ND<0.0083
鋅	mg/L	25	50	0.04	ND<0.0064	ND<0.0064	0.022	0.025	0.052	0.05
汞	mg/L	0.01	0.02	<0.0005	0.0008	ND<0.00011	0.0006	ND<0.00011	0.0006	0.0007
砷	mg/L	0.25	0.5	0.0052	0.0036	0.0005	0.0016	0.0023	0.0032	0.003
鐵	mg/L	1.5	*	0.61	0.17	0.07	ND<0.0066	0.195	0.225	3.83
錳	mg/L	0.25	*	0.64	0.67	0.39	0.924	1.09	0.779	0.422
油脂	mg/L	*	*	ND<1.67	0.5	0.2	1	0.7	ND<1.65	0.7
總有機碳(TOC)	mg/L	10	*	2.3	2.9	3.3	6.1	4	3	2
總酚	mg/L	0.14	*	ND<0.0016	ND<0.0013	<0.0050	0.0062	<0.0040	ND<0.0016	0.0027
2,4,5-三氯酚	mg/L	1.85	3.7	—	ND<0.00322	ND<0.00322	ND<0.00322	ND<0.00322	ND<0.00331	ND<0.00331
2,4,6-三氯酚	mg/L	0.05	0.1	—	ND<0.00322	ND<0.00322	ND<0.00322	ND<0.00322	ND<0.00314	ND<0.00314
五氯酚	mg/L	0.04	0.08	—	ND<0.00317	ND<0.00317	ND<0.00317	ND<0.00317	ND<0.00319	ND<0.00319
苯	mg/L	0.025	0.05	ND<0.00036	ND<0.00039	ND<0.00039	ND<0.00044	ND<0.00044	ND<0.00043	ND<0.00044
甲苯	mg/L	5	10	ND<0.00035	ND<0.00035	ND<0.00035	ND<0.00041	ND<0.00041	ND<0.00040	ND<0.00041
二甲苯	mg/L	50	100	ND<0.00058	ND<0.00050	ND<0.00050	ND<0.00060	ND<0.00060	ND<0.00062	ND<0.00060
乙苯	mg/L	3.5	7	ND<0.00036	ND<0.00034	ND<0.00034	ND<0.00041	ND<0.00041	ND<0.00042	ND<0.00041
氯苯	mg/L	0.5	1	ND<0.00037	ND<0.00035	ND<0.00035	ND<0.00039	ND<0.00039	ND<0.00040	ND<0.00039
1,4-二氯苯	mg/L	0.375	0.75	ND<0.00036	ND<0.00043	ND<0.00043	ND<0.0004	ND<0.00040	ND<0.00046	ND<0.00040
萘	mg/L	0.2	0.4	ND<0.0005	ND<0.00045	ND<0.00045	ND<0.00038	ND<0.00038	ND<0.00038	ND<0.00038
氯甲烷	mg/L	0.15	0.3	ND<0.0005	ND<0.00046	ND<0.00046	ND<0.00041	ND<0.00041	ND<0.00044	ND<0.00041
二氯甲烷	mg/L	0.025	0.05	ND<0.00045	ND<0.00047	<0.00100	ND<0.00044	ND<0.00045	ND<0.00046	<0.00100
氯仿	mg/L	0.5	1	ND<0.0004	ND<0.00041	ND<0.00041	ND<0.00049	ND<0.00038	ND<0.00045	ND<0.00049
1,1-二氯乙烷	mg/L	4.25	8.5	ND<0.00041	ND<0.00042	ND<0.00042	ND<0.00047	ND<0.00040	ND<0.00046	ND<0.00047
1,2-二氯乙烷	mg/L	3	6	ND<0.00048	ND<0.00042	ND<0.00042	ND<0.00045	ND<0.00040	ND<0.00043	ND<0.00050
1,1,2-三氯乙烷	mg/L	0.025	0.05	ND<0.00049	ND<0.00035	ND<0.00035	ND<0.00044	ND<0.00035	ND<0.00048	ND<0.00044
氯乙烯	mg/L	0.01	0.02	ND<0.00045	ND<0.00044	ND<0.00044	ND<0.00043	ND<0.00042	ND<0.00046	ND<0.00043
1,1-二氯乙烯	mg/L	0.035	0.07	ND<0.00041	ND<0.00043	ND<0.00043	ND<0.00046	ND<0.00039	ND<0.00043	ND<0.00046
順-1,2-二氯乙烯	mg/L	0.35	0.7	ND<0.00039	ND<0.00042	ND<0.00042	ND<0.00043	ND<0.00039	ND<0.00042	ND<0.00043
反-1,2-二氯乙烯	mg/L	0.5	1	ND<0.0004	ND<0.00040	ND<0.00040	ND<0.00044	ND<0.00040	ND<0.00043	ND<0.00044
三氯乙烯	mg/L	0.025	0.05	ND<0.00038	ND<0.00039	ND<0.00039	ND<0.00045	ND<0.00036	ND<0.00043	ND<0.00045
四氯乙烯	mg/L	0.025	0.05	ND<0.00037	ND<0.00034	ND<0.00034	ND<0.00042	ND<0.00037	ND<0.00038	ND<0.00042
四氯化碳	mg/L	0.025	0.05	ND<0.0004	ND<0.00039	ND<0.00039	ND<0.00043	ND<0.00039	ND<0.00040	ND<0.00043
氰化物	mg/L	0.25	0.5	ND<0.001	<0.0020	ND<0.00050	ND<0.00042	<0.0015	ND<0.001	<0.0015
甲基第三丁基醚	mg/L	0.5	1	ND<0.0005	ND<0.00041	ND<0.00041	ND<0.00043	ND<0.00038	ND<0.00044	ND<0.00043
甲醛	mg/L	*	*	<0.00286	<0.00286	<0.00286	<0.00286	<0.00286	0.00715	<0.00572
1,2-二氯苯	mg/L	0.025	0.05	—	—	ND<0.00042	ND<0.00044	ND<0.00034	ND<0.00044	ND<0.00044
3,3'-二氯聯苯胺	mg/L	0.05	0.1	—	—	ND<0.00314	ND<0.00314	ND<0.00314	ND<0.00362	ND<0.00362
1,1,1-三氯乙烷	mg/L	1	2	—	—	ND<0.00042	ND<0.00041	ND<0.00039	ND<0.00039	ND<0.00041
柴油總碳氫化合物	mg/L	*	*	<0.10	<0.103	<0.103(0.046)	0.111	<0.102(0.082)	<0.099	<0.101(0.034)

註：1. 「*」表示法規尚未規定，「-」表示並無監測

2. 若低於方法偵測極限之測定值以「ND」表示，若高於方法偵測極限(MDL)但低於檢量線最低點濃度時，以「<檢測報告最低位數單位值」表示

3. 第二類地下水污染管制標準法源：102.12.18 環署土字第 1020109478 號令發布。

4. 第二類地下水污染監測標準法源：102.12.18 環署土字第 1020109443 號令發布。

掩埋場 MW-8 歷年之地下水水質與監測標準及管制標準比較

分析項目	單位	監測標準	管制標準	106 年第 3 季	106 年第 4 季	107 年第 1 季	107 年第 2 季	107 年第 3 季	107 年第 4 季	108 年第 1 季
水溫	℃	*	*	26.5	28.3	26	26.3	26.6	26.9	26
pH 值	-	*	*	7.2	7.1	7	6.8	7	7.2	7.7
濁度	NTU	*	*	7	7.9	2.2	7	0.75	3.4	4
導電度	µmho/cm	*	*	2250	2980	5170	4760	3560	3630	2840
總溶解固體	mg/L	1250	*	1550	2940	3900	3120	2270	2360	1990
總硬度	mg/L	750	*	593	1240	1330	1000	556	837	675
氯鹽	mg/L	625	*	258	510	788	727	123	419	513
總餘氯	mg/L	*	*	0.08	0.06	0.03	<0.01	0.16	<0.01	<0.01
硫酸鹽	mg/L	625	*	438	1560	1120	806	247	755	599
硫化物	mg/L	*	*	ND<0.005	ND<0.005	<0.01	ND<0.0050	ND<0.004	ND<0.0053	ND<0.0053
氨氮	mg/L	0.25	*	6.98	12.1	20.8	17.2	8.12	13.9	46.5
亞硝酸鹽氮	mg/L	5	10	0.03	0.04	<0.01	<0.010	ND<0.001	ND<0.0033	ND<0.0033
硝酸鹽氮	mg/L	50	100	0.16	4.06	0.24	0.03	0.04	0.02	<0.015
無機氯含量	mg/L	*	*	7.18	16.2	21	17.2	8.16	13.9	46.5
總含氯量	mg/L	*	*	8.33	16.3	21.4	21.4	10.4	15.3	47.1
氯鹽	mg/L	4	8	0.46	0.36	0.48	0.55	0.37	0.45	0.49
鎘	mg/L	0.025	0.05	ND<0.0003	ND<0.0003	ND<0.0003	ND<0.0015	ND<0.0003	ND<0.0015	ND<0.0015
鉻	mg/L	0.25	0.5	ND<0.0027	ND<0.0027	ND<0.0027	ND<0.0032	ND<0.0027	ND<0.0032	ND<0.0032
銅	mg/L	5	10	ND<0.0024	0.017	<0.010	ND<0.0052	<0.010	ND<0.0053	ND<0.0053
鎳	mg/L	0.5	1	<0.010	<0.010	0.013	<0.025	<0.010	ND<0.0082	ND<0.0082
鉛	mg/L	0.05	0.1	ND<0.0024	<0.010	ND<0.0027	ND<0.0027	ND<0.0027	ND<0.0025	ND<0.0025
鋅	mg/L	25	50	0.024	0.06	0.127	ND<0.0053	0.031	ND<0.0054	ND<0.0054
汞	mg/L	0.01	0.02	<0.0005	ND<0.0002	ND<0.0002	ND<0.00011	ND<0.0002	ND<0.00012	ND<0.00012
砷	mg/L	0.25	0.5	0.0028	0.0023	0.0033	0.0044	0.0048	0.0043	0.0107
鐵	mg/L	1.5	*	0.057	0.134	0.078	0.331	0.456	0.356	0.491
錳	mg/L	0.25	*	0.287	0.785	0.397	0.57	0.395	0.543	0.36
油脂	mg/L	*	*	ND<1.65	ND<1.65	ND<1.65	1.5	ND<1.65	1	1.4
總有機碳(TOC)	mg/L	10	*	1.5	2.4	6.5	4.1	1.2	3	5
總酚	mg/L	0.14	*	ND<0.0016	ND<0.0016	ND<0.0016	ND<0.0012	ND<0.0016	ND<0.0012	ND<0.0012
2,4,5-三氯酚	mg/L	1.85	3.7	ND<0.00331	ND<0.00331	ND<0.00409	ND<0.00409	ND<0.00409	ND<0.00409	ND<0.00419
2,4,6-三氯酚	mg/L	0.05	0.1	ND<0.00314	ND<0.00314	ND<0.00428	ND<0.00428	ND<0.00428	ND<0.00428	ND<0.00418
五氯酚	mg/L	0.04	0.08	ND<0.00319	ND<0.00319	ND<0.00342	ND<0.00342	ND<0.00342	ND<0.00342	ND<0.00333
苯	mg/L	0.025	0.05	ND<0.00043	ND<0.00043	ND<0.00043	ND<0.00044	ND<0.00043	ND<0.00041	ND<0.00039
甲苯	mg/L	5	10	ND<0.00040	ND<0.00040	ND<0.00041	ND<0.00036	ND<0.00041	ND<0.00035	ND<0.00032
二甲苯	mg/L	50	100	ND<0.00062	ND<0.00062	ND<0.00066	ND<0.00055	ND<0.00066	ND<0.00049	ND<0.00054
乙苯	mg/L	3.5	7	ND<0.00042	ND<0.00042	ND<0.00044	ND<0.00036	ND<0.00044	ND<0.00032	ND<0.00038
氯苯	mg/L	0.5	1	ND<0.00040	ND<0.00040	ND<0.00044	ND<0.00039	ND<0.00044	ND<0.00036	ND<0.00037
1,4-二氯苯	mg/L	0.375	0.75	ND<0.00046	ND<0.00046	ND<0.00047	ND<0.00044	ND<0.00047	ND<0.00040	ND<0.00034
萘	mg/L	0.2	0.4	ND<0.00038	ND<0.00038	ND<0.00044	ND<0.00039	ND<0.00044	ND<0.00042	ND<0.00024
氯甲烷	mg/L	0.15	0.3	ND<0.00044	ND<0.00044	ND<0.00044	ND<0.00041	ND<0.00044	ND<0.00048	ND<0.00050
二氯甲烷	mg/L	0.025	0.05	ND<0.00046	ND<0.00046	ND<0.00046	ND<0.00041	ND<0.00046	ND<0.00043	ND<0.00058
氯仿	mg/L	0.5	1	ND<0.00045	ND<0.00045	ND<0.00047	ND<0.00048	ND<0.00047	ND<0.00046	ND<0.00042
1,1-二氯乙烷	mg/L	4.25	8.5	ND<0.00044	ND<0.00044	ND<0.00046	ND<0.00047	ND<0.00046	ND<0.00046	ND<0.00039
1,2-二氯乙烷	mg/L	3	6	ND<0.00043	ND<0.00043	ND<0.00043	ND<0.00045	ND<0.00043	ND<0.00044	ND<0.00037
1,1,2-三氯乙烷	mg/L	0.025	0.05	ND<0.00048	ND<0.00048	ND<0.00046	ND<0.00045	ND<0.00046	ND<0.00039	ND<0.00038
氯乙烯	mg/L	0.01	0.02	ND<0.00046	ND<0.00046	ND<0.00046	ND<0.00041	ND<0.00046	ND<0.00042	ND<0.00048
1,1-二氯乙烯	mg/L	0.035	0.07	ND<0.00043	ND<0.00043	ND<0.00046	ND<0.00043	ND<0.00046	ND<0.00048	ND<0.00047
順-1,2-二氯乙烯	mg/L	0.35	0.7	ND<0.00042	ND<0.00042	ND<0.00047	ND<0.00045	ND<0.00047	ND<0.00044	ND<0.00041
反-1,2-二氯乙烯	mg/L	0.5	1	ND<0.00043	ND<0.00043	ND<0.00045	ND<0.00045	ND<0.00045	ND<0.00046	ND<0.00043
三氯乙烯	mg/L	0.025	0.05	ND<0.00043	ND<0.00043	ND<0.00043	ND<0.00049	ND<0.00043	ND<0.00044	ND<0.00040
四氯乙烯	mg/L	0.025	0.05	ND<0.00038	ND<0.00038	ND<0.00042	ND<0.00038	ND<0.00042	ND<0.00035	ND<0.00036
四氯化碳	mg/L	0.025	0.05	ND<0.00040	ND<0.00040	ND<0.00044	ND<0.00043	ND<0.00044	ND<0.00045	ND<0.00042
柴油總碳氫化合物	mg/L	*	*	<0.102	<0.101	<0.098	<0.102	<0.100	<0.102	<0.102
氯化物	mg/L	0.25	0.5	ND<0.001	ND<0.001	ND<0.001	ND<0.00042	ND<0.001	ND<0.00048	ND<0.00048
甲基第三丁基醚	mg/L	0.5	1	ND<0.00044	ND<0.00044	ND<0.00044	ND<0.00040	ND<0.00044	ND<0.00041	<0.00100
甲醛	mg/L	*	*	0.0083	0.0092	0.0099	0.0151	0.0115	0.0117	0.02
1,2-二氯苯	mg/L	0.025	0.05	ND<0.00044	ND<0.00044	ND<0.00048	ND<0.00045	ND<0.00048	ND<0.00039	ND<0.00036
3,3'-二氯聯苯胺	mg/L	0.05	0.1	ND<0.00362	ND<0.00362	ND<0.00387	ND<0.00387	ND<0.00387	ND<0.00387	ND<0.00372
1,1,1-三氯乙烷	mg/L	1	2	ND<0.00039	ND<0.00039	ND<0.00046	ND<0.00044	ND<0.00046	ND<0.00045	ND<0.00041

註：1.「*」表示法規尚未規定，“-”表示並無監測

2.若低於方法偵測極限之測定值以「ND」表示，若高於方法偵測極限(MDL)但低於檢量線最低點濃度時，以『<檢測報告最低位數單位值』表示

3.第二類地下水污染管制標準法源：102.12.18 環署土字第 1020109478 號令發布。

4.第二類地下水污染監測標準法源：102.12.18 環署土字第 1020109443 號令發布。

掩埋場 MW-8 歷年之地下水水質與監測標準及管制標準比較

分析項目	單位	監測標準	管制標準	108年第2季	108年第3季	108年第4季	109年第1季	109年第2季	109年第3季	109年第4季
水溫	℃	*	*	27.2	30.3	30.2	22.7	25.4	30.5	29.1
pH值	-	*	*	8	8	8	7.9	8	7.9	8.2
濁度	NTU	*	*	1.2	0.3	1.3	4.1	1.9	2.2	14
導電度	µmho/cm	*	*	460	420	415	486	518	445	389
總溶解固體	mg/L	1250	*	340	289	349	333	372	334	278
總硬度	mg/L	750	*	211	192	202	225	233	245	224
氯鹽	mg/L	625	*	1.6	1.73	18.5	2.47	3.32	15.5	4.9
總銨氮	mg/L	*	*	0.28	0.08	0.13	0.26	0.29	0.14	0.25
硫酸鹽	mg/L	625	*	115	106	101	122	123	62	114
硫化物	mg/L	*	*	ND<0.005	ND<0.0048	ND<0.0048	ND<0.0048	<0.02(0.01)	0.04	0.09
氨氮	mg/L	0.25	*	0.46	<0.02(0.009)	0.83	ND<0.0059	ND<0.0068	0.1	0.21
亞硝酸鹽氮	mg/L	5	10	0.02	<0.01(0.005)	<0.01(0.01)	<0.01(0.0009)	<0.01(0.001)	ND<0.0019	ND<0.0019
硝酸鹽氮	mg/L	50	100	1.14	1	0.3	0.54	0.53	0.44	ND<0.0153
有機氮含量	mg/L	*	*	1.62	<1.03(1.01)	<1.14(1.14)	<0.55(0.54)	<0.53	0.55	0.21
總含氮量	mg/L	*	*	1.88	<1.12(0.12)	<1.04(1.04)	<0.64(0.63)	<0.66	0.69	0.51
氯鹽	mg/L	4	8	0.22	0.18	0.26	0.12	0.13	0.23	0.15
鎘	mg/L	0.025	0.05	ND<0.0003	ND<0.00041	ND<0.00041	ND<0.00041	ND<0.00019	ND<0.0013	ND<0.0013
鉻	mg/L	0.25	0.5	ND<0.0019	ND<0.00048	ND<0.00048	ND<0.00048	ND<0.00037	ND<0.0021	ND<0.0021
銅	mg/L	5	10	<0.010(0.0082)	ND<0.0009	ND<0.00090	ND<0.0009	ND<0.00053	ND<0.0028	ND<0.0028
鎳	mg/L	0.5	1	ND<0.0021	<0.01(0.002)	ND<0.0012	ND<0.0012	<0.005(0.001)	ND<0.0026	<0.010(0.003)
鉛	mg/L	0.05	0.1	ND<0.0027	ND<0.003	ND<0.0030	ND<0.003	ND<0.0024	ND<0.0019	<0.005(0.003)
鋅	mg/L	25	50	0.04	0.017	<0.005(0.004)	<0.005(0.002)	0.006	<0.010(0.004)	0.018
汞	mg/L	0.01	0.02	ND<0.0002	<0.0004(0.00011)	<0.0004(0.0001)	ND<0.00081	<0.0004(0.0002)	<0.0002(0.0002)	ND<0.0001
砷	mg/L	0.25	0.5	0.0006	<0.001(0.0006)	0.0044	<0.001(0.0004)	0.0023	<0.0010(0.0010)	<0.0010(0.0008)
鐵	mg/L	1.5	*	0.066	0.048	<0.01(0.006)	ND<0.0022	ND<0.0029	0.038	0.029
錳	mg/L	0.25	*	0.03	0.017	0.078	<0.01(0.009)	0.18	0.011	ND<0.0027
油脂	mg/L	*	*	ND<1.63	ND<2	ND<2.0	ND<2.0	ND<2.0	1.2	0.8
總有機碳(TOC)	mg/L	10	*	1.1	0.6	0.8	0.6	0.5	<0.5(0.4)	<0.5(0.4)
總酚	mg/L	0.14	*	<0.0040(0.00286)	ND<0.0039	ND<0.0042	ND<0.0039	ND<0.0038	<0.01(0.003)	ND<0.0027
2,4,5-三氯酚	mg/L	1.85	3.7	ND<0.00419	ND<0.00039	ND<0.00039	ND<0.00039	ND<0.00051	ND<0.00121	ND<0.00121
2,4,6-三氯酚	mg/L	0.05	0.1	ND<0.00418	ND<0.00038	ND<0.00038	ND<0.00038	ND<0.00038	ND<0.00083	ND<0.00083
五氯酚	mg/L	0.04	0.08	ND<0.00333	ND<0.00042	ND<0.00042	ND<0.00042	ND<0.00073	ND<0.00067	ND<0.00067
苯	mg/L	0.025	0.05	ND<0.00041	ND<0.00030	ND<0.00030	ND<0.00030	ND<0.00028	ND<0.00019	ND<0.00019
甲苯	mg/L	5	10	ND<0.00037	ND<0.00026	ND<0.00026	ND<0.00026	ND<0.00031	ND<0.00020	ND<0.00020
二甲苯	mg/L	50	100	ND<0.00058	ND<0.00079	ND<0.00079	ND<0.00079	ND<0.00038	ND<0.00065	ND<0.00065
乙苯	mg/L	3.5	7	ND<0.00038	ND<0.00029	ND<0.00029	ND<0.00029	ND<0.00027	ND<0.00022	ND<0.00022
氯苯	mg/L	0.5	1	ND<0.00038	ND<0.00025	ND<0.00025	ND<0.00025	ND<0.00025	ND<0.00025	ND<0.00025
1,4-二氯苯	mg/L	0.375	0.75	ND<0.00041	ND<0.00032	ND<0.00032	ND<0.00032	ND<0.00027	ND<0.00026	ND<0.00026
萘	mg/L	0.2	0.4	ND<0.00046	ND<0.00013	<0.00100(0.0020)	ND<0.00013	ND<0.00027	ND<0.00015	ND<0.00015
氯甲烷	mg/L	0.15	0.3	ND<0.00040	ND<0.00029	ND<0.00029	ND<0.00029	ND<0.00038	ND<0.00028	ND<0.00028
二氯甲烷	mg/L	0.025	0.05	ND<0.00045	ND<0.00055	ND<0.00055	ND<0.00055	ND<0.00041	ND<0.00025	ND<0.00025
氯仿	mg/L	0.5	1	ND<0.00047	ND<0.00027	ND<0.00027	ND<0.00027	ND<0.00025	ND<0.00023	ND<0.00023
1,1-二氯乙烷	mg/L	4.25	8.5	ND<0.00044	ND<0.00028	ND<0.00028	ND<0.00028	ND<0.00027	ND<0.00022	ND<0.00022
1,2-二氯乙烷	mg/L	3	6	ND<0.00041	ND<0.00020	ND<0.00020	<0.00100(0.0041)	ND<0.00027	ND<0.00027	ND<0.00027
1,1,2-三氯乙烷	mg/L	0.025	0.05	ND<0.00036	ND<0.00022	ND<0.00022	ND<0.00022	ND<0.00025	ND<0.00027	ND<0.00027
氯乙烯	mg/L	0.01	0.02	ND<0.00045	ND<0.00037	ND<0.00037	ND<0.00037	ND<0.00029	ND<0.00020	ND<0.00020
1,1-二氯乙烯	mg/L	0.035	0.07	ND<0.00045	ND<0.00037	ND<0.00037	ND<0.00037	ND<0.00029	ND<0.00023	ND<0.00023
順-1,2-二氯乙烯	mg/L	0.35	0.7	ND<0.00047	ND<0.00027	ND<0.00027	ND<0.00027	ND<0.00027	ND<0.00033	ND<0.00033
反-1,2-二氯乙烯	mg/L	0.5	1	ND<0.00042	ND<0.00029	ND<0.00029	ND<0.00029	ND<0.00025	ND<0.00029	ND<0.00029
三氯乙烯	mg/L	0.025	0.05	ND<0.00040	ND<0.00032	ND<0.00032	ND<0.00032	ND<0.00026	ND<0.00019	ND<0.00019
四氯乙烯	mg/L	0.025	0.05	ND<0.00041	ND<0.00031	ND<0.00031	ND<0.00031	ND<0.00027	ND<0.00023	ND<0.00023
四氯化碳	mg/L	0.025	0.05	ND<0.00046	ND<0.0004	ND<0.00040	ND<0.00040	ND<0.00025	ND<0.00023	ND<0.00023
柴油總碳氫化合物	mg/L	*	*	ND<0.030	<0.050(0.027)	<0.050(0.032)	<0.050(0.025)	<0.050(0.021)	ND<0.0380	ND<0.0380
氫化物	mg/L	0.25	0.5	ND<0.001	<0.004(0.0006)	ND<0.00045	<0.004(0.001)	<0.004(0.0010)	ND<0.0014	ND<0.0014
甲基第三丁基醚	mg/L	0.5	1	ND<0.00040	ND<0.00022	ND<0.00022	ND<0.00022	ND<0.00030	ND<0.00021	ND<0.00021
甲醛	mg/L	*	*	0.00798	ND<0.00782	ND<0.00782	ND<0.00782	<0.0286(0.00872)	ND<0.0119	ND<0.0119
1,2-二氯苯	mg/L	0.025	0.05	ND<0.00044	ND<0.00013	<0.00100(0.0014)	ND<0.00013	ND<0.00027	ND<0.00025	ND<0.00025
3,3'-二氯聯苯胺	mg/L	0.05	0.1	ND<0.00372	ND<0.0029	ND<0.00290	ND<0.00290	ND<0.00053	ND<0.00087	ND<0.00087
1,1,1-三氯乙烷	mg/L	1	2	ND<0.00046	ND<0.00039	ND<0.00039	ND<0.00039	ND<0.00025	ND<0.00025	ND<0.00025

註：1.「*」表示法規尚未規定，「-」表示並無監測

2.若低於方法偵測極限之測定值以「ND」表示，若高於方法偵測極限(MDL)但低於檢量線最低點濃度時，以「<檢測報告最低位數單位值」表示

3.第二類地下水污染管制標準法源：102.12.18 環署土字第 1020109478 號令發布。

4.第二類地下水污染監測標準法源：102.12.18 環署土字第 1020109443 號令發布。

掩埋場 MW-8 歷年之地下水水質與監測標準及管制標準比較

分析項目	單位	監測標準	管制標準	110年第1季	110年第2季	110年第3季	110年第4季	111年第1季	111年第2季	111年第3季
水溫	℃	*	*	16.8	26.8	27.4	28	21.8	23.5	29.2
pH值	-	*	*	7.9	7.5	7.7	7.8	7.8	7.76	7.6
濁度	NTU	*	*	3.4	7.8	3.9	12	9	40.36	3.8
導電度	µmho/cm	*	*	586	4650	1320	1750	1800	1294	1140
總溶解固體	mg/L	1250	*	322	304	324	320	238	328	338
總硬度	mg/L	750	*	247	219	244	242	223	242	235
氯鹽	mg/L	625	*	9.7	13.6	9.2	11.7	6.1	9.9	227
總餘氯	mg/L	*	*	0.18	0.24	0.29	0.19	0.21	0.21	0.47
硫酸鹽	mg/L	625	*	106	107	106	89.1	88	87	83.2
硫化物	mg/L	*	*	<0.025(0.02)	ND<0.0015	<0.025(0.02)	<0.025(0.02)	<0.025(0.02)	<0.025(0.02)	<0.025(0.0217)
氬氣	mg/L	0.25	*	<0.05(0.04)	ND<0.0203	<0.05(0.03)	ND<0.024	ND<0.024	ND<0.024	<0.05(0.0455)
亞硝酸鹽氮	mg/L	5	10	ND<0.0019	ND<0.0016	ND<0.0016	ND<0.0016	ND<0.0016	ND<0.0015	ND<0.0015
硝酸鹽氮	mg/L	50	100	ND<0.0153	ND<0.0128	ND<0.0128	ND<0.0128	ND<0.0128	ND<0.0147	ND<0.0147
無機氮含量	mg/L	*	*	0.04	<0.01	0.03	<0.1	<0.01	<0.01	0.05
總含氮量	mg/L	*	*	0.1	0.21	0.33	0.19	0.22	0.22	0.14
氯鹽	mg/L	4	8	0.21	0.14	0.16	0.2	0.14	0.19	0.16
鎘	mg/L	0.025	0.05	ND<0.0013	ND<0.0017	ND<0.0017	ND<0.0017	ND<0.0017	ND<0.0022	ND<0.0022
鉻	mg/L	0.25	0.5	ND<0.0021	ND<0.0024	ND<0.0024	ND<0.0024	ND<0.0024	ND<0.0031	ND<0.0031
銅	mg/L	5	10	ND<0.0028	ND<0.0022	ND<0.0022	ND<0.0022	ND<0.0022	ND<0.0021	ND<0.0037
鎳	mg/L	0.5	1	ND<0.0026	ND<0.0021	ND<0.0021	ND<0.0021	ND<0.0021	ND<0.0015	ND<0.0038
鉛	mg/L	0.05	0.1	ND<0.0019	ND<0.0020	ND<0.0020	ND<0.0020	ND<0.0020	ND<0.0020	<0.005(0.0025)
鋅	mg/L	25	50	ND<0.0023	ND<0.0020	ND<0.0020	ND<0.0020	ND<0.0020	ND<0.0030	ND<0.0030
汞	mg/L	0.01	0.02	<0.0002(0.0002)	ND<0.0001	ND<0.0001	ND<0.0001	ND<0.0001	ND<0.0001	ND<0.0001
砷	mg/L	0.25	0.5	0.0011	ND<0.00015	<0.0010(0.0002)	ND<0.00015	ND<0.00015	ND<0.00014	<0.0010(0.00021)
鐵	mg/L	1.5	*	ND<0.0110	ND<0.0112	ND<0.0112	ND<0.0112	ND<0.0112	ND<0.0101	ND<0.0094
錳	mg/L	0.25	*	ND<0.0027	ND<0.0022	ND<0.0022	ND<0.0022	ND<0.0022	ND<0.0027	ND<0.0027
油脂	mg/L	*	*	ND<0.5	ND<0.5	ND<0.5	ND<0.5	ND<0.5	ND<0.5	ND<0.5
總有機碳(TOC)	mg/L	10	*	<0.5(0.4)	<0.5(0.3)	ND<0.1544	ND<0.1544	ND<0.1544	ND<0.1768	ND<0.1768
總酚	mg/L	0.14	*	ND<0.0027	ND<0.0035	ND<0.0035	ND<0.0035	ND<0.0035	ND<0.0046	ND<0.0046
2,4,5-三氯酚	mg/L	1.85	3.7	ND<0.00121	ND<0.00120	ND<0.00120	ND<0.00120	ND<0.00120	ND<0.00072	ND<0.00072
2,4,6-三氯酚	mg/L	0.05	0.1	ND<0.00083	ND<0.00089	ND<0.00089	ND<0.00089	ND<0.00089	ND<0.00063	ND<0.00063
五氯酚	mg/L	0.04	0.08	ND<0.00067	ND<0.00066	ND<0.00066	ND<0.00066	ND<0.00066	ND<0.00038	ND<0.00038
苯	mg/L	0.025	0.05	ND<0.00030	ND<0.00030	ND<0.00030	ND<0.00030	ND<0.00026	ND<0.00031	ND<0.00031
甲苯	mg/L	5	10	ND<0.00030	ND<0.00030	ND<0.00030	ND<0.00030	ND<0.00029	ND<0.00031	ND<0.00031
二甲苯	mg/L	50	100	ND<0.00079	ND<0.00079	ND<0.00079	ND<0.00079	ND<0.00052	ND<0.00076	ND<0.00076
乙苯	mg/L	3.5	7	ND<0.00030	ND<0.00030	ND<0.00030	ND<0.00030	ND<0.00020	ND<0.00028	ND<0.00028
氯苯	mg/L	0.5	1	ND<0.00033	ND<0.00033	ND<0.00033	ND<0.00033	ND<0.00030	ND<0.00033	ND<0.00033
1,4-二氯苯	mg/L	0.375	0.75	ND<0.00030	ND<0.00030	ND<0.00030	ND<0.00030	ND<0.00021	ND<0.00026	ND<0.00026
萘	mg/L	0.2	0.4	ND<0.00021	ND<0.00021	ND<0.00021	ND<0.00021	ND<0.00026	ND<0.00021	ND<0.00021
氯甲烷	mg/L	0.15	0.3	ND<0.00028	ND<0.00028	ND<0.00028	ND<0.00028	ND<0.00021	ND<0.00030	ND<0.00030
二氯甲烷	mg/L	0.025	0.05	ND<0.00032	ND<0.00032	ND<0.00032	ND<0.00032	ND<0.00031	ND<0.00041	ND<0.00041
氯仿	mg/L	0.5	1	ND<0.00032	ND<0.00032	ND<0.00032	ND<0.00032	ND<0.00024	0.01211	ND<0.00032
1,1-二氯乙烷	mg/L	4.25	8.5	ND<0.00033	ND<0.00033	ND<0.00033	ND<0.00033	ND<0.00023	ND<0.00034	ND<0.00034
1,2-二氯乙烷	mg/L	3	6	ND<0.00034	ND<0.00034	ND<0.00034	ND<0.00034	ND<0.00029	ND<0.00037	ND<0.00037
1,1,2-三氯乙烷	mg/L	0.025	0.05	ND<0.00038	ND<0.00038	ND<0.00038	ND<0.00038	ND<0.00020	ND<0.00038	ND<0.00038
氯乙烷	mg/L	0.01	0.02	ND<0.00029	ND<0.00029	ND<0.00029	ND<0.00029	ND<0.00023	ND<0.00033	ND<0.00033
1,1-二氯乙烯	mg/L	0.035	0.07	ND<0.00031	ND<0.00031	ND<0.00031	ND<0.00031	ND<0.00024	ND<0.00035	ND<0.00035
順-1,2-二氯乙烯	mg/L	0.35	0.7	ND<0.00032	ND<0.00032	ND<0.00032	ND<0.00032	ND<0.00029	ND<0.00029	ND<0.00029
反-1,2-二氯乙烯	mg/L	0.5	1	ND<0.00031	ND<0.00031	ND<0.00031	ND<0.00031	ND<0.00028	ND<0.00034	ND<0.00034
三氯乙烯	mg/L	0.025	0.05	ND<0.00025	ND<0.00025	ND<0.00025	ND<0.00025	ND<0.00021	ND<0.00031	ND<0.00031
四氯乙烯	mg/L	0.025	0.05	ND<0.00033	ND<0.00033	ND<0.00033	ND<0.00033	ND<0.00024	ND<0.00036	ND<0.00036
四氯化碳	mg/L	0.025	0.05	ND<0.00034	ND<0.00034	ND<0.00034	ND<0.00034	ND<0.00032	ND<0.00037	ND<0.00037
柴油總碳氫化合物	mg/L	*	*	ND<0.0380	ND<0.0380	ND<0.0380	ND<0.0380	ND<0.0380	ND<0.0380	ND<0.0380
氯化物	mg/L	0.25	0.5	ND<0.0014	ND<0.0014	ND<0.0014	ND<0.0014	ND<0.0014	ND<0.0017	ND<0.0017
甲基第三丁基醚	mg/L	0.5	1	ND<0.00027	ND<0.00027	ND<0.00027	ND<0.00027	ND<0.00030	ND<0.00029	ND<0.00029
甲醛	mg/L	*	*	ND<0.0119	ND<0.0119	ND<0.0119	ND<0.0119	ND<0.0119	ND<0.0119	ND<0.0119
1,2-二氯苯	mg/L	0.025	0.05	ND<0.00031	ND<0.00031	ND<0.00031	ND<0.00031	ND<0.00024	ND<0.00029	ND<0.00029
3,3'-二氯聯苯胺	mg/L	0.05	0.1	ND<0.00087	ND<0.00086	ND<0.00086	ND<0.00086	ND<0.00086	ND<0.00053	ND<0.00053
1,1,1-三氯乙烷	mg/L	1	2	ND<0.00036	ND<0.00036	ND<0.00036	ND<0.00036	ND<0.00022	ND<0.00036	ND<0.00036

註：1.「*」表示法規尚未規定，「-」表示並無監測

2.若低於方法偵測極限之測定值以「ND」表示，若高於方法偵測極限(MDL)但低於檢量線最低點濃度時，以「<檢測報告最低位數單位值」表示

3.第二類地下水污染管制標準法源：102.12.18 環署土字第 1020109478 號令發布。

4.第二類地下水污染監測標準法源：102.12.18 環署土字第 1020109443 號令發布。

掩埋場 MW-8 歷年之地下水水質與監測標準及管制標準比較

分析項目	單位	監測標準	管制標準	111年第4季	112年第1季				
水溫	℃	*	*	26.4	25.3				
pH 值	-	*	*	7.5	7				
濁度	NTU	*	*	8	0.9				
導電度	µmho/cm	*	*	2660	3070				
總溶解固體	mg/L	1250	*	362	308				
總硬度	mg/L	750	*	243	227				
氯鹽	mg/L	625	*	6.6	10.1				
總餘氯	mg/L	*	*	0.21	0.19				
硫酸鹽	mg/L	625	*	108	70.7				
硫化物	mg/L	*	*	<0.25(0.0182)	<0.25(0.0199)				
氫氣	mg/L	0.25	*	ND<0.024	ND<0.024				
亞硝酸鹽氮	mg/L	5	10	ND<0.0015	ND<0.0015				
硝酸鹽氮	mg/L	50	100	ND<0.0147	ND<0.0147				
無機氯含量	mg/L	*	*	<0.01	0.02				
總含氯量	mg/L	*	*	0.12	0.11				
氟鹽	mg/L	4	8	0.16	0.16				
鎘	mg/L	0.025	0.05	ND<0.0022	ND<0.0022				
鉻	mg/L	0.25	0.5	ND<0.0031	ND<0.0031				
銅	mg/L	5	10	ND<0.0037	ND<0.0037				
鎳	mg/L	0.5	1	ND<0.0038	ND<0.0038				
鉛	mg/L	0.05	0.1	ND<0.0020	ND<0.0020				
鋅	mg/L	25	50	ND<0.0030	ND<0.0030				
汞	mg/L	0.01	0.02	ND<0.0001	ND<0.0001				
砷	mg/L	0.25	0.5	ND<0.00014	ND<0.00014				
鐵	mg/L	1.5	*	ND<0.0094	ND<0.0094				
錳	mg/L	0.25	*	ND<0.0027	ND<0.0027				
油脂	mg/L	*	*	ND<0.5	ND<0.5				
總有機碳(TOC)	mg/L	10	*	<0.5(0.31)	<0.5(0.181)				
總酚	mg/L	0.14	*	ND<0.0046	ND<0.0046				
2,4,5-三氯酚	mg/L	1.85	3.7	ND<0.00072	ND<0.00072				
2,4,6-三氯酚	mg/L	0.05	0.1	ND<0.00063	ND<0.00063				
五氯酚	mg/L	0.04	0.08	ND<0.00038	ND<0.00038				
苯	mg/L	0.025	0.05	ND<0.00031	ND<0.00031				
甲苯	mg/L	5	10	ND<0.00031	ND<0.00031				
二甲苯	mg/L	50	100	ND<0.00076	ND<0.00076				
乙苯	mg/L	3.5	7	ND<0.00028	ND<0.00028				
氯苯	mg/L	0.5	1	ND<0.00033	ND<0.00033				
1,4-二氯苯	mg/L	0.375	0.75	ND<0.00026	ND<0.00026				
萘	mg/L	0.2	0.4	ND<0.00021	ND<0.00021				
氯甲烷	mg/L	0.15	0.3	ND<0.00030	ND<0.00030				
二氯甲烷	mg/L	0.025	0.05	<0.00100(0.0053)	ND<0.00041				
氯仿	mg/L	0.5	1	ND<0.00032	ND<0.00032				
1,1-二氯乙烷	mg/L	4.25	8.5	ND<0.00034	ND<0.00034				
1,2-二氯乙烷	mg/L	3	6	ND<0.00037	ND<0.00037				
1,1,2-三氯乙烷	mg/L	0.025	0.05	ND<0.00038	ND<0.00038				
氯乙烷	mg/L	0.01	0.02	ND<0.00033	ND<0.00033				
1,1-二氯乙烯	mg/L	0.035	0.07	ND<0.00035	ND<0.00035				
順-1,2-二氯乙烯	mg/L	0.35	0.7	ND<0.00029	ND<0.00029				
反-1,2-二氯乙烯	mg/L	0.5	1	ND<0.00034	ND<0.00034				
三氯乙烯	mg/L	0.025	0.05	ND<0.00031	ND<0.00031				
四氯乙烯	mg/L	0.025	0.05	ND<0.00036	ND<0.00036				
四氯化碳	mg/L	0.025	0.05	ND<0.00037	ND<0.00037				
柴油總碳氫化合物	mg/L	*	*	ND<0.0380	ND<0.0380				
氰化物	mg/L	0.25	0.5	ND<0.0017	ND<0.0017				
甲基第三丁基醚	mg/L	0.5	1	<0.00100(0.0064)	ND<0.00029				
甲醛	mg/L	*	*	ND<0.0119	ND<0.0119				
1,2-二氯苯	mg/L	0.025	0.05	ND<0.00029	ND<0.00029				
3,3'-二氯聯苯胺	mg/L	0.05	0.1	ND<0.00053	ND<0.00053				
1,1,1-三氯乙烷	mg/L	1	2	ND<0.00036	ND<0.00036				

註：1.「*」表示法規尚未規定，“-”表示並無監測

- 2.若低於方法偵測極限之測定值以「ND」表示，若高於方法偵測極限(MDL)但低於檢量線最低點濃度時，以『<檢測報告最低位數單位值』表示
- 3.第二類地下水污染管制標準法源：102.12.18 環署土字第 1020109478 號令發布。
- 4.第二類地下水污染監測標準法源：102.12.18 環署土字第 1020109443 號令發布。

MW-9 歷年之地下水水質與監測標準及管制標準比較

分析項目	單位	監測基準	管制標準	98年 第4季	99年 第1季	99年 第2季	99年 第3季	99年 第4季
水溫	℃	*	*	27.2	26.8	28.3	28.4	27.2
pH值	-	*	*	7.6	7.8	7.9	7.8	7.8
濁度	NTU	*	*	38	110	55	190	85
導電度	μmho/cm	*	*	1330	1130	1060	1100	1150
總溶解固體	mg/L	1250	*	939	733	630	718	712
總硬度	mg/L	750	*	548	452	433	442	689
氯鹽	mg/L	625	*	72.9	65.6	67.5	78.2	97.6
總餘氯	mg/L	*	*	<0.02	0.03	0.06	0.17	0.05
硫酸鹽	mg/L	625	*	344	222	198	182	198
硫化物	mg/L	*	*	ND<0.01	ND<0.01	ND<0.01	ND<0.01	ND<0.01
氨氮	mg/L	0.25	*	0.14	0.15	0.11	0.11	0.19
亞硝酸鹽氮	mg/L	*	10	<0.01	<0.01	<0.01	<0.01	ND<0.001
硝酸鹽氮	mg/L	25	100	ND<0.01	0.03	ND<0.01	0.03	ND<0.01
無機氯含量	mg/L	*	*	—	—	—	—	—
總含氯量	mg/L	*	*	0.26	0.731	0.64	1.13	0.27
氯鹽	mg/L	*	*	0.42	0.33	0.45	0.49	0.71
鎘	mg/L	0.025	0.05	ND<0.001	ND<0.001	ND<0.001	ND<0.001	ND<0.001
鉻	mg/L	0.25	0.5	ND<0.004	ND<0.003	ND<0.003	ND<0.003	ND<0.003
銅	mg/L	5	10	ND<0.004	ND<0.004	ND<0.004	ND<0.004	ND<0.004
鎳	mg/L	*	1	ND<0.004	ND<0.004	ND<0.004	ND<0.004	ND<0.004
鉛	mg/L	0.25	0.5	ND<0.005	ND<0.004	ND<0.004	ND<0.004	ND<0.004
鋅	mg/L	25	50	0.015	<0.02	ND<0.01	<0.02	<0.02
汞	mg/L	*	0.02	ND<0.0003	ND<0.0002	ND<0.0002	ND<0.0002	ND<0.0002
砷	mg/L	0.25	0.5	0.006	0.0036	0.0032	0.0037	0.0053
鐵	mg/L	1.5	*	ND<0.018	<0.1	0.197	<0.10	0.171
錳	mg/L	0.25	*	0.246	0.233	0.212	<0.02	0.222
油脂	mg/L	*	*	<1.0	<1.0	<1.0	<1.0	<1.0
總有機碳(TOC)	mg/L	10	*	0.6	2.1	0.6	0.8	0.8
總酚	mg/L	*	0.14	ND<0.0008	ND<0.0009	ND<0.0009	ND<0.0009	ND<0.0009
2,4,5-三氯酚	mg/L	*	*	—	—	—	—	—
2,4,6-三氯酚	mg/L	*	*	—	—	—	—	—
五氯酚	mg/L	*	*	—	—	—	—	—
苯	mg/L	*	0.05	ND<0.00061	ND<0.00061	ND<0.00061	ND<0.00061	ND<0.00061
甲苯	mg/L	*	10	ND<0.00064	0.001	0.00087	ND<0.00068	ND<0.00068
二甲苯	mg/L	*	100	ND<0.00159	ND<0.00164	ND<0.00164	ND<0.00164	ND<0.00164
乙苯	mg/L	*	7	ND<0.00055	ND<0.00059	ND<0.00059	ND<0.00059	ND<0.00059
氯苯	mg/L	*	1	—	—	—	—	—
1,4-二氯苯	mg/L	*	0.75	—	—	—	—	—
萘	mg/L	*	0.4	—	—	—	—	—
氯甲烷	mg/L	*	0.3	—	—	—	—	—
二氯甲烷	mg/L	*	0.05	—	—	—	—	—
氯仿	mg/L	*	1	—	—	—	—	—
1,1-二氯乙烷	mg/L	*	8.5	—	—	—	—	—
1,2-二氯乙烷	mg/L	*	0.05	—	—	—	—	—
1,1,2-三氯乙烷	mg/L	*	0.05	—	—	—	—	—
氯乙烯	mg/L	*	0.02	ND<0.00058	ND<0.00069	ND<0.00069	ND<0.00069	ND<0.00069
1,1-二氯乙烯	mg/L	*	0.07	—	—	—	—	—
順-1,2-二氯乙烯	mg/L	*	0.7	—	—	—	—	—
反-1,2-二氯乙烯	mg/L	*	1	—	—	—	—	—
三氯乙烯	mg/L	*	0.05	—	—	—	—	—
四氯乙烯	mg/L	*	0.05	—	—	—	—	—
四氯化碳	mg/L	*	0.05	—	—	—	—	—
氯化物	mg/L	*	0.5	—	—	—	—	—
甲基第三丁基醚	mg/L	*	*	—	—	—	—	—
甲醛	mg/L	*	*	—	—	—	—	—
1,2-二氯萘	mg/L	*	*	—	—	—	—	—
3,3'-二氯聯苯胺	mg/L	*	*	—	—	—	—	—
1,1,1-三氯乙烷	mg/L	*	*	—	—	—	—	—
柴油總碳氫化合物	mg/L	*	10	—	—	—	—	—

註：1.「*」表示法規尚未規定，「—」表示並無監測

2.若低於方法偵測極限之測定值以「ND」表示，若高於方法偵測極限(MDL)但低於檢量線最低點濃度時，以『<檢測報告最低位數單位值』表示

3.第二類地下水污染管制標準法源：98.1.15環署土字第0980003647號令發布。

4.第二類地下水污染監測標準法源：90.11.21環署水字第0073671號令發布。

MW-9 歷年之地下水水質與監測標準及管制標準比較

分析項目	單位	監測基準	管制標準	100年 第1季	100年 第2季	100年 第3季	100年 第4季	101年 第1季	101年 第2季
水溫	℃	*	*	26	26.4	27.3	27.7	23.7	28.7
pH值	-	*	*	7.5	7.6	7.6	7.6	7.6	7.7
濁度	NTU	*	*	3.2	2.2	3	12	750	2600
導電度	μmho/cm	*	*	1380	1500	1270	1240	1430	1460
總溶解固體	mg/L	1250	*	984	998	448	963	1180	1200
總硬度	mg/L	750	*	992	741	284	492	576	707
氯鹽	mg/L	625	*	151	121	61.8	104	147	143
總餘氯	mg/L	*	*	N.D.	ND	ND	ND	0.08	<0.02
硫酸鹽	mg/L	625	*	294	359	145	244	305	362
硫化物	mg/L	*	*	N.D.	ND	ND	ND	ND	ND
氨氮	mg/L	0.25	*	0.05	0.23	ND	0.15	0.13	0.13
亞硝酸鹽氮	mg/L	*	10	<0.01	<0.01(0.0007)	<0.01(0.0007)	ND	ND	<0.01(0.001)
硝酸鹽氮	mg/L	25	100	N.D.	ND	ND	ND	<0.05(0.02)	0.08
無機氮含量	mg/L	*	*	0.0646	0.2655	0.066	0.1887	0.15	0.211
總含氮量	mg/L	*	*	0.14	0.3	0.24	0.36	0.61	4.11
氯鹽	mg/L	*	*	0.29	0.34	0.33	0.4	0.36	0.34
鎘	mg/L	0.025	0.05	N.D.	ND	ND	ND	ND	ND
鉻	mg/L	0.25	0.5	N.D.	ND	ND	ND	ND	<0.020(0.004)
銅	mg/L	5	10	0.02	ND	ND	ND	ND	ND
鎳	mg/L	*	1	0.06	0.19	ND	ND	ND	ND
鉛	mg/L	0.25	0.5	N.D.	ND	ND	ND	ND	ND
鋅	mg/L	25	50	N.D.	ND	0.01	ND	<0.020(0.012)	ND
汞	mg/L	*	0.02	N.D.	ND	ND	ND	ND	ND
砷	mg/L	0.25	0.5	0.0032	0.0068	0.014	0.0074	0.0039	0.0029
鐵	mg/L	1.5	*	0.32	0.64	1.69	0.77	<0.100(0.086)	<0.100(0.030)
錳	mg/L	0.25	*	0.29	0.39	0.24	0.34	0.239	0.155
油脂	mg/L	*	*	N.D.	ND	ND	ND	<1.0	<1.0
總有機碳(TOC)	mg/L	10	*	<QDL(1.00)	2.9	2.8	0.6	1.9	0.7
總酚	mg/L	*	0.14	0.0137	0.0545	0.0166	0.0037	ND	ND
2,4,5-三氯酚	mg/L	*	*	—	—	—	—	—	—
2,4,6-三氯酚	mg/L	*	*	—	—	—	—	—	—
五氯酚	mg/L	*	*	—	—	—	—	—	—
苯	mg/L	*	0.05	N.D.	ND	ND	ND	ND	ND
甲苯	mg/L	*	10	N.D.	ND	ND	ND	ND	ND
二甲苯	mg/L	*	100	N.D.	ND	ND	ND	ND	ND
乙苯	mg/L	*	7	N.D.	ND	ND	ND	ND	ND
氯苯	mg/L	*	1	N.D.	ND	ND	ND	ND	ND
1,4-二氯苯	mg/L	*	0.75	N.D.	ND	ND	ND	ND	ND
萘	mg/L	*	0.4	N.D.	ND	ND	ND	ND	ND
氯甲烷	mg/L	*	0.3	N.D.	ND	ND	ND	ND	ND
二氯甲烷	mg/L	*	0.05	N.D.	ND	0	ND	ND	ND
氯仿	mg/L	*	1	N.D.	ND	ND	ND	ND	ND
1,1-二氯乙烷	mg/L	*	8.5	N.D.	ND	ND	ND	ND	ND
1,2-二氯乙烷	mg/L	*	0.05	N.D.	ND	ND	ND	ND	ND
1,1,2-三氯乙烷	mg/L	*	0.05	N.D.	ND	ND	ND	ND	ND
氯乙烯	mg/L	*	0.02	N.D.	ND	ND	ND	ND	ND
1,1-二氯乙烯	mg/L	*	0.07	N.D.	ND	ND	ND	ND	ND
順-1,2-二氯乙烯	mg/L	*	0.7	N.D.	ND	ND	ND	ND	ND
反-1,2-二氯乙烯	mg/L	*	1	N.D.	ND	ND	ND	ND	ND
三氯乙烯	mg/L	*	0.05	N.D.	ND	<0.002(0.00044)	ND	ND	ND
四氯乙烯	mg/L	*	0.05	N.D.	ND	ND	ND	ND	ND
四氯化碳	mg/L	*	0.05	N.D.	ND	ND	ND	ND	ND
氯化物	mg/L	*	0.5	N.D.	ND	ND	ND	ND	ND
甲基第三丁基醚	mg/L	*	*	N.D.	ND	ND	ND	ND	ND
甲醛	mg/L	*	*	N.D.	ND	ND	ND	<1.00	<1.00
1,2-二氯苯	mg/L	*	*	—	—	—	—	—	—
3,3'-二氯聯苯胺	mg/L	*	*	—	—	—	—	—	—
1,1,1-三氯乙烷	mg/L	*	*	—	—	—	—	—	—
柴油總碳氫化合物	mg/L	*	10	<0.05(0.05)	<0.05(0.0150)	0.064	ND	<0.500	<0.500

註：1.「*」表示法規尚未規定，「—」表示並無監測

2.若低於方法偵測極限之測定值以「ND」表示，若高於方法偵測極限(MDL)但低於檢量線最低點濃度時，以『<檢測報告最低位數單位值』表示

3.第二類地下水污染管制標準法源：98.1.15 環署土字第 0980003647 號令發布。

4.第二類地下水污染監測標準法源：90.11.21 環署水字第 0073671 號令發布。

MW-9 歷年之地下水水質與監測標準及管制標準比較

分析項目	單位	監測基準	管制標準	101年 第3季	101年 第4季	102年 第1季	102年 第2季	102年 第3季	102年 第4季
水溫	°C	*	*	24.5	28.8	26.1	22.9	28.3	28.1
pH值	-	*	*	7.6	7.7	7.7	7.7	7.6	7.7
濁度	NTU	*	*	7.5	19	25	29	45	40
導電度	μ mho/cm	*	*	1580	2180	1600	1560	2170	1850
總溶解固體	mg/L	1250	*	1050	1580	1090	1160	1230	1270
總硬度	mg/L	750	*	531	693	568	493	511	506
氯鹽	mg/L	625	*	155	263	187	204	224	195
總餘氯	mg/L	*	*	0.29	0.26	2.12	0.02	0.02	0.34
硫酸鹽	mg/L	625	*	357	549	345	385	395	493
硫化物	mg/L	*	*	ND	ND	ND	ND	ND	ND
氫氣	mg/L	0.25	*	0.15	0.14	0.19	0.14	0.14	0.12
亞硝酸鹽氮	mg/L	*	10	<0.01	0.01	0.02	<0.01	<0.01	<0.01
硝酸鹽氮	mg/L	25	100	0.07	1.29	0.71	0.52	0.36	0.22
無機氮含量	mg/L	*	*	0.22	1.44	0.92	0.67	0.51	0.34
總含氮量	mg/L	*	*	0.24	1.68	0.96	0.8	0.76	0.5
氯鹽	mg/L	*	*	0.34	0.31	0.33	0.32	0.3	0.34
鎘	mg/L	0.025	0.05	<0.070	ND	<0.0050	ND	ND	<0.0060
鉻	mg/L	0.25	0.5	<0.050	<0.050	<0.050	ND	<0.040	ND
銅	mg/L	5	10	ND	ND	ND	ND	<0.022	ND
鎳	mg/L	*	1	ND	ND	<0.050	ND	<0.050	ND
鉛	mg/L	0.25	0.5	ND	ND	ND	ND	ND	ND
鋅	mg/L	25	50	<0.025	0.17	0.07	0.03	0.04	0.07
汞	mg/L	*	0.02	ND	ND	ND	ND	ND	ND
砷	mg/L	0.25	0.5	0.003	0.0172	0.009	0.0028	0.0045	0.0053
鐵	mg/L	1.5	*	0.18	1.27	15.5	4.9	7.87	ND
錳	mg/L	0.25	*	0.29	0.06	0.84	2.6	0.31	0.09
油脂	mg/L	*	*	0.7	0.6	ND	0.7	0.9	ND
總有機碳(TOC)	mg/L	10	*	1.7	0.6	2.5	<0.20	2.4	1.4
總酚	mg/L	*	0.14	ND	ND	ND	ND	ND	ND
2,4,5-三氯酚	mg/L	*	*	—	—	—	—	—	—
2,4,6-三氯酚	mg/L	*	*	—	—	—	—	—	—
五氯酚	mg/L	*	*	—	—	—	—	—	—
苯	mg/L	*	0.05	ND	ND	ND	ND	ND	ND
甲苯	mg/L	*	10	ND	ND	ND	ND	ND	ND
二甲苯	mg/L	*	100	ND	ND	ND	ND	ND	ND
乙苯	mg/L	*	7	ND	ND	ND	ND	ND	ND
氯苯	mg/L	*	1	ND	ND	ND	ND	ND	ND
1,4-二氯苯	mg/L	*	0.75	ND	ND	ND	ND	ND	ND
萘	mg/L	*	0.4	ND	ND	ND	ND	ND	ND
氯甲烷	mg/L	*	0.3	ND	ND	ND	ND	ND	ND
二氯甲烷	mg/L	*	0.05	ND	ND	ND	ND	ND	ND
氯仿	mg/L	*	1	ND	ND	ND	ND	ND	ND
1,1-二氯乙烷	mg/L	*	8.5	ND	ND	ND	ND	ND	ND
1,2-二氯乙烷	mg/L	*	0.05	ND	ND	ND	ND	ND	ND
1,1,2-三氯乙烷	mg/L	*	0.05	ND	ND	ND	ND	ND	ND
氯乙烯	mg/L	*	0.02	ND	ND	ND	ND	ND	ND
1,1-二氯乙烯	mg/L	*	0.07	ND	ND	ND	ND	ND	ND
順-1,2-二氯乙烯	mg/L	*	0.7	ND	ND	ND	ND	ND	ND
反-1,2-二氯乙烯	mg/L	*	1	ND	ND	ND	ND	ND	ND
三氯乙烯	mg/L	*	0.05	ND	ND	ND	ND	ND	ND
四氯乙烯	mg/L	*	0.05	ND	ND	ND	ND	ND	ND
四氯化碳	mg/L	*	0.05	ND	ND	ND	ND	ND	ND
氧化物	mg/L	*	0.5	ND	<0.0020	ND	ND	ND	<0.0020
甲基第三丁基醚	mg/L	*	*	ND	ND	ND	ND	ND	ND
甲醛	mg/L	*	*	ND	<0.0290	0.0064	0.00665	0.0855	0.00549
1,2-二氯苯	mg/L	*	*	—	—	—	—	—	—
3,3'-二氯聯苯胺	mg/L	*	*	—	—	—	—	—	—
1,1,1-三氯乙烷	mg/L	*	*	—	—	—	—	—	—
柴油總碳氫化合物	mg/L	*	10	<0.500	ND	ND	<0.104	ND	<0.106

註：1.「*」表示法規尚未規定，“—”表示並無監測

2.若低於方法偵測極限之測定值以「ND」表示，若高於方法偵測極限(MDL)但低於檢量線最低點濃度時，以『<檢測報告最低位數單位值』表示

3.第二類地下水污染管制標準法源：98.1.15 環署土字第 0980003647 號令發布。

4.第二類地下水污染監測標準法源：90.11.21 環署水字第 0073671 號令發布。

MW-9 歷年之地下水水質與監測標準及管制標準比較

分析項目	單位	監測標準	管制標準	103年 第1季	103年 第2季	103年 第3季	103年 第4季	104年 第1季	104年 第2季	104年 第3季
水溫	℃	*	*	27.3	26.5	27	28.9	26.2	25.1	28.3
pH值	-	*	*	7.7	7.5	7.8	7.7	7.4	7.8	7.8
濁度	NTU	*	*	35	19	5.3	85	7.8	1.9	94
導電度	μmho/cm	*	*	1670	1550	1850	1660	1040	1560	2110
總溶解固體	mg/L	1250	*	1130	1180	1300	1260	840	1140	1270
總硬度	mg/L	750	*	497	495	613	763	419	516	588
氯鹽	mg/L	625	*	152	144	154	118	102	134	174
總餘氯	mg/L	*	*	0.09	0.07	<0.01	0.21	0.27	<0.01	0.18
硫酸鹽	mg/L	625	*	468	478	547	568	384	478	475
硫化物	mg/L	*	*	<0.020	ND	ND	<0.020	ND	ND	ND
氨氮	mg/L	0.25	*	0.14	0.16	0.16	0.21	0.1	0.17	0.16
亞硝酸鹽氮	mg/L	5	10	<0.01	<0.01	<0.01	<0.01	ND	<0.01	ND
硝酸鹽氮	mg/L	50	100	0.18	0.16	0.98	0.09	0.03	<0.025	0.06
無機氮含量	mg/L	*	*	0.32	0.32	1.14	0.3	0.13	0.2	0.22
總含氮量	mg/L	*	*	0.52	0.55	1.18	0.41	0.29	0.27	0.51
氯鹽	mg/L	4	8	0.35	0.31	0.3	0.32	0.32	0.3	0.26
鎘	mg/L	0.025	0.05	ND	ND	ND	ND	ND	<0.0063	ND
鉻	mg/L	0.25	0.5	<0.050	<0.050	<0.050	<0.040	ND	ND	ND
銅	mg/L	5	10	ND	ND	ND	<0.022	ND	ND	ND
鎳	mg/L	0.5	1	ND	ND	ND	ND	ND	ND	ND
鉛	mg/L	0.05	0.1	ND	ND	ND	ND	ND	<0.050	ND
鋅	mg/L	25	50	ND	<0.020	<0.020	0.03	0.03	<0.020	0.05
汞	mg/L	0.01	0.02	<0.00033	ND	ND	ND	ND	ND	ND
砷	mg/L	0.25	0.5	0.0034	0.0008	0.0021	0.0013	0.0013	0.0012	0.0024
鐵	mg/L	1.5	*	<0.070	<0.070	<0.070	0.09	0.06	0.07	0.1
錳	mg/L	0.25	*	0.1	0.2	0.25	0.25	0.13	0.12	0.34
油脂	mg/L	*	*	ND	ND	0.6	0.9	0.8	1.3	0.4
總有機碳(TOC)	mg/L	10	*	0.8	0.5	1.6	2	1.3	1.1	4.4
總酚	mg/L	0.14	*	ND	ND	<0.0050	ND	ND	ND	ND
2,4,5-三氯酚	mg/L	1.85	3.7	-	-	-	-	-	-	-
2,4,6-三氯酚	mg/L	0.05	0.1	-	-	-	-	-	-	-
五氯酚	mg/L	0.04	0.08	-	-	-	-	-	-	-
苯	mg/L	0.025	0.05	ND	ND	ND	ND	ND	ND	ND
甲苯	mg/L	5	10	ND	ND	ND	ND	ND	ND	ND
二甲苯	mg/L	50	100	ND	ND	ND	ND	ND	ND	ND
乙苯	mg/L	3.5	7	ND	ND	ND	ND	ND	ND	ND
氯苯	mg/L	0.5	1	ND	ND	ND	ND	ND	ND	ND
1,4-二氯苯	mg/L	0.375	0.75	ND	ND	ND	ND	ND	ND	ND
萘	mg/L	0.2	0.4	ND	ND	ND	ND	ND	ND	ND
氯甲烷	mg/L	0.15	0.3	ND	ND	ND	ND	ND	ND	ND
二氯甲烷	mg/L	0.025	0.05	ND	ND	ND	ND	ND	ND	ND
氯仿	mg/L	0.5	1	ND	ND	ND	ND	ND	ND	ND
1,1-二氯乙烷	mg/L	4.25	8.5	ND	ND	ND	ND	ND	ND	ND
1,2-二氯乙烷	mg/L	3	6	ND	ND	ND	ND	ND	ND	ND
1,1,2-三氯乙烷	mg/L	0.025	0.05	ND	ND	ND	ND	ND	ND	ND
氯乙烯	mg/L	0.01	0.02	ND	ND	ND	ND	ND	ND	ND
1,1-二氯乙烯	mg/L	0.035	0.07	ND	ND	ND	ND	ND	ND	ND
順-1,2-二氯乙烯	mg/L	0.35	0.7	ND	ND	ND	ND	ND	ND	ND
反-1,2-二氯乙烯	mg/L	0.5	1	ND	ND	ND	ND	ND	ND	ND
三氯乙烯	mg/L	0.025	0.05	ND	ND	ND	ND	ND	ND	ND
四氯乙烯	mg/L	0.025	0.05	ND	ND	ND	ND	ND	ND	ND
四氯化碳	mg/L	0.025	0.05	ND	ND	ND	ND	ND	ND	ND
氰化物	mg/L	0.25	0.5	ND	<0.0020	ND	ND	<0.0020	<0.0020	<0.0020
甲基第三丁基醚	mg/L	0.5	1	ND	ND	ND	ND	ND	ND	ND
甲醛	mg/L	*	*	ND	0.00302	0.00437	0.00377	0.0203	<0.00286	<0.00286
1,2-二氯苯	mg/L	0.025	0.05	-	-	-	-	-	-	-
3,3'-二氯聯苯胺	mg/L	0.05	0.1	-	-	-	-	-	-	-
1,1,1-三氯乙烷	mg/L	1	2	-	-	-	-	-	-	-
柴油總碳氫化合物	mg/L	*	*	ND	ND	ND	ND	<0.101	ND	<0.102

註：1.「*」表示法規尚未規定，「-」表示並無監測

2.若低於方法偵測極限之測定值以「ND」表示，若高於方法偵測極限(MDL)但低於檢量線最低點濃度時，以『<檢測報告最低位數單位值』表示

3.第二類地下水污染管制標準法源：102.12.18 環署土字第 1020109478 號令發布。

4.第二類地下水污染監測標準法源：102.12.18 環署土字第 1020109443 號令發布。

MW-9 歷年之地下水水質與監測標準及管制標準比較

分析項目	單位	監測標準	管制標準	104 年第 4 季	105 年第 1 季	105 年第 2 季	105 年第 3 季	105 年第 4 季	106 年第 1 季	106 年第 2 季
水溫	°C	*	*	29.7	27.7	26.1	28.3	28.9	28.1	26.8
pH 值	-	*	*	7.7	7.4	7.6	7.5	7.6	7.4	7.5
濁度	NTU	*	*	22	1.6	5.9	7.6	1.6	19	19
導電度	μmho/cm	*	*	1440	1250	1110	1180	1030	1080	975
總溶解固體	mg/L	1250	*	985	840	828	800	727	689	738
總硬度	mg/L	750	*	377	414	408	446	455	2130	419
氯鹽	mg/L	625	*	92.7	73.9	68.2	82.2	42.4	34.4	48.5
總餘氯	mg/L	*	*	0.06	0.03	0.06	0.31	0.15	0.07	0.09
硫酸鹽	mg/L	625	*	386	286	272	340	277	275	246
硫化物	mg/L	*	*	<0.04	ND<0.01	ND<0.007	<0.01	ND<0.007	ND<0.005	ND<0.005
氨氮	mg/L	0.25	*	0.11	0.12	0.29	0.19	0.29	0.21	0.16
亞硝酸鹽氮	mg/L	5	10	0.03	0.01	ND<0.001	<0.01	<0.01	ND<0.001	<0.01
硝酸鹽氮	mg/L	50	100	0.08	0.07	0.02	0.04	0.02	0.04	0.06
無機氯含量	mg/L	*	*	0.22	0.2	0.31	0.24	0.32	0.25	0.23
總含氯量	mg/L	*	*	0.73	0.81	0.33	0.31	0.35	0.31	0.3
氟鹽	mg/L	4	8	0.39	0.41	0.37	0.36	0.38	0.34	0.33
鎘	mg/L	0.025	0.05	ND<0.001	ND<0.001	ND<0.004	<0.001	ND<0.0003	ND<0.0003	<0.001
鉻	mg/L	0.25	0.5	ND<0.003	ND<0.003	ND<0.016	ND<0.0027	ND<0.0027	<0.010	ND<0.0027
銅	mg/L	5	10	ND<0.003	ND<0.003	<0.03	<0.010	<0.010	<0.010	<0.010
鎳	mg/L	0.5	1	ND<0.004	ND<0.004	ND<0.019	ND<0.0027	ND<0.0027	<0.010	ND<0.0027
鉛	mg/L	0.05	0.1	ND<0.004	ND<0.004	ND<0.0024	ND<0.0024	ND<0.0024	<0.010	<0.010
鋅	mg/L	25	50	0.02	0.047	<0.02	0.064	0.085	0.064	0.049
汞	mg/L	0.01	0.02	ND<0.0002	ND<0.0002	<0.0005	ND<0.0002	0.0007	<0.0005	ND<0.0002
砷	mg/L	0.25	0.5	<0.0020	<0.0020(0.0014)	0.002	0.0028	0.0029	0.0017	0.0022
鐵	mg/L	1.5	*	<0.100	<0.100(0.047)	0.12	0.253	0.106	0.022	0.024
錳	mg/L	0.25	*	0.181	0.159	0.19	0.085	0.222	0.145	0.143
油脂	mg/L	*	*	<1.0	<1.0	ND<1.67	ND<1.67	ND<1.67	ND<1.65	ND<1.65
總有機碳(TOC)	mg/L	10	*	1.8	0.8	0.9	0.9	0.5	0.5	0.7
總酚	mg/L	0.14	*	<0.0100	ND<0.0021	ND<0.0016	ND<0.0016	ND<0.0016	ND<0.0016	ND<0.0016
2,4,5-三氯酚	mg/L	1.85	3.7	—	ND<0.00199	ND<0.00322	ND<0.00322	ND<0.00322	ND<0.00331	ND<0.00331
2,4,6-三氯酚	mg/L	0.05	0.1	—	ND<0.00195	ND<0.00322	ND<0.00322	ND<0.00322	ND<0.00314	ND<0.00314
五氯酚	mg/L	0.04	0.08	—	ND<0.00214	ND<0.00317	ND<0.00317	ND<0.00317	ND<0.00319	ND<0.00319
苯	mg/L	0.025	0.05	ND<0.00064	ND<0.00064	ND<0.00037	ND<0.00041	ND<0.00041	ND<0.00043	ND<0.00043
甲苯	mg/L	5	10	ND<0.0006	ND<0.00060	ND<0.00017	ND<0.00035	ND<0.00035	ND<0.00040	ND<0.00040
二甲苯	mg/L	50	100	ND<0.00176	ND<0.00176	ND<0.001	ND<0.00058	ND<0.00058	ND<0.00062	ND<0.00062
乙苯	mg/L	3.5	7	ND<0.00061	ND<0.00061	ND<0.00017	ND<0.00037	ND<0.00037	ND<0.00042	ND<0.00042
氯苯	mg/L	0.5	1	ND<0.00063	ND<0.00063	ND<0.00155	ND<0.00037	ND<0.00037	ND<0.00040	ND<0.00040
1,4-二氯苯	mg/L	0.375	0.75	ND<0.00059	ND<0.00059	ND<0.00036	ND<0.00042	ND<0.00042	ND<0.00046	ND<0.00046
萘	mg/L	0.2	0.4	ND<0.00061	ND<0.00061	ND<0.00018	ND<0.00036	ND<0.00036	ND<0.00038	ND<0.00038
氯甲烷	mg/L	0.15	0.3	ND<0.00064	ND<0.00064	ND<0.00167	ND<0.00045	ND<0.00045	ND<0.00044	ND<0.00044
二氯甲烷	mg/L	0.025	0.05	ND<0.00063	ND<0.00063	ND<0.00037	ND<0.00045	ND<0.00045	ND<0.00046	ND<0.00046
氯仿	mg/L	0.5	1	ND<0.00063	ND<0.00063	ND<0.00039	ND<0.0004	ND<0.00040	ND<0.00045	ND<0.00045
1,1-二氯乙烷	mg/L	4.25	8.5	ND<0.00065	ND<0.00065	ND<0.0004	ND<0.00045	ND<0.00045	ND<0.00044	ND<0.00044
1,2-二氯乙烷	mg/L	3	6	ND<0.00063	ND<0.00063	ND<0.00017	ND<0.00047	ND<0.00047	ND<0.00043	ND<0.00043
1,1,2-三氯乙烷	mg/L	0.025	0.05	ND<0.00064	ND<0.00064	ND<0.00168	ND<0.00046	ND<0.00046	ND<0.00048	ND<0.00048
氯乙烯	mg/L	0.01	0.02	ND<0.00068	ND<0.00068	ND<0.00169	ND<0.00046	ND<0.00046	ND<0.00046	ND<0.00046
1,1-二氯乙烯	mg/L	0.035	0.07	ND<0.00067	ND<0.00067	ND<0.00161	ND<0.00045	ND<0.00045	ND<0.00043	ND<0.00043
順-1,2-二氯乙烯	mg/L	0.35	0.7	ND<0.00065	ND<0.00065	ND<0.00167	ND<0.0004	ND<0.00040	ND<0.00042	ND<0.00042
反-1,2-二氯乙烯	mg/L	0.5	1	ND<0.00065	ND<0.00065	ND<0.00037	ND<0.00042	ND<0.00042	ND<0.00043	ND<0.00043
三氯乙烯	mg/L	0.025	0.05	ND<0.00062	ND<0.00062	ND<0.00036	ND<0.00038	ND<0.00038	ND<0.00043	ND<0.00043
四氯乙烯	mg/L	0.025	0.05	ND<0.00067	ND<0.00067	ND<0.00163	ND<0.00039	ND<0.00039	ND<0.00038	ND<0.00038
四氯化碳	mg/L	0.025	0.05	ND<0.00064	ND<0.00064	ND<0.00039	ND<0.00039	ND<0.00039	ND<0.00040	ND<0.00040
氧化物	mg/L	0.25	0.5	ND<0.002	ND<0.002	ND<0.002	ND<0.001	ND<0.001	ND<0.001	ND<0.001
甲基第三丁基醚	mg/L	0.5	1	ND<0.00063	ND<0.00063	ND<0.0004	ND<0.00042	ND<0.00042	ND<0.00044	ND<0.00044
甲醛	mg/L	*	*	ND<0.00838	ND<0.00838	<0.00286	<0.00286	<0.00286	<0.00572	0.00935
1,2-二氯苯	mg/L	0.025	0.05	—	—	ND<0.0004	ND<0.0004	ND<0.00040	ND<0.00044	ND<0.00044
3,3'-二氯聯苯胺	mg/L	0.05	0.1	—	—	ND<0.00314	ND<0.00314	ND<0.00314	ND<0.00362	ND<0.00362
1,1,1-三氯乙烷	mg/L	1	2	—	—	ND<0.00039	ND<0.00039	ND<0.00039	ND<0.00039	ND<0.00039
柴油總碳氫化合物	mg/L	*	*	<0.500	<0.500	ND	ND<0.022	ND<0.022	ND<0.030	ND<0.030

註：1.「*」表示法規尚未規定，「—」表示並無監測

- 2.若低於方法偵測極限之測定值以「ND」表示，若高於方法偵測極限(MDL)但低於檢量線最低點濃度時，以「<檢測報告最低位數單位值」表示
- 3.第二類地下水污染管制標準法源：102.12.18 環署土字第 1020109478 號令發布。
- 4.第二類地下水污染監測標準法源：102.12.18 環署土字第 1020109443 號令發布。

掩埋場 MW-9 歷年之地下水水質與監測標準及管制標準比較

分析項目	單位	監測標準	管制標準	106 年第 3 季	106 年第 4 季	107 年第 1 季	107 年第 2 季	107 年第 3 季	107 年第 4 季	108 年第 1 季
水溫	°C	*	*	27.9	30.3	27.2	27.6	27.8	28.6	27.5
pH 值	-	*	*	7.4	7.2	7.4	7	7.4	7.4	7.6
濁度	NTU	*	*	11	36	10	26	3.3	6.9	2.9
導電度	μmho/cm	*	*	1160	1240	1090	929	984	1030	1120
總溶解固體	mg/L	1250	*	888	934	748	686	690	824	800
總硬度	mg/L	750	*	522	537	469	441	428	478	462
氯鹽	mg/L	625	*	52	61.7	33.3	28.2	31.9	48.4	47.6
總餘氯	mg/L	*	*	0.02	0.06	0.05	<0.01	0.03	0.01	0.15
硫酸鹽	mg/L	625	*	395	402	314	257	268	273	304
硫化物	mg/L	*	*	ND<0.005	<0.01	<0.01	ND<0.0050	ND<0.004	ND<0.004	0.04
氨氮	mg/L	0.25	*	0.09	0.17	0.1	0.07	0.48	0.28	0.15
亞硝酸鹽氮	mg/L	5	10	<0.01	<0.01	<0.01	<0.010	<0.01	<0.01	<0.01
硝酸鹽氮	mg/L	50	100	0.14	0.28	0.07	0.02	0.13	0.25	0.03
無機氮含量	mg/L	*	*	0.23	0.46	0.17	0.09	0.61	0.54	0.18
總含氮量	mg/L	*	*	0.28	0.8	0.5	0.26	1.05	0.65	0.27
氯鹽	mg/L	4	8	0.26	0.32	0.27	0.33	0.29	0.3	0.29
鎘	mg/L	0.025	0.05	<0.001	ND<0.0003	ND<0.0003	ND<0.0015	<0.001	ND<0.0003	ND<0.0003
鉻	mg/L	0.25	0.5	ND<0.0027	ND<0.0027	ND<0.0027	ND<0.0032	ND<0.0027	ND<0.0027	ND<0.0019
銅	mg/L	5	10	ND<0.0024	<0.010	<0.010	ND<0.0052	0.025	<0.010	<0.010
鎳	mg/L	0.5	1	ND<0.0027	ND<0.0027	ND<0.0027	ND<0.0082	ND<0.0027	ND<0.0027	ND<0.0021
鉛	mg/L	0.05	0.1	ND<0.0024	<0.010	<0.010	ND<0.0027	<0.010	ND<0.0027	ND<0.0027
鋅	mg/L	25	50	0.027	0.112	0.077	<0.020	0.03	0.014	0.026
汞	mg/L	0.01	0.02	ND<0.0002	ND<0.0002	ND<0.0002	ND<0.00011	<0.0005	ND<0.0002	ND<0.0002
砷	mg/L	0.25	0.5	0.019	0.0057	0.002	0.0034	0.0029	0.0058	0.0008
鐵	mg/L	1.5	*	0.03	0.357	0.031	0.133	0.14	0.092	0.019
錳	mg/L	0.25	*	0.244	0.328	0.141	0.186	0.19	0.204	0.001
油脂	mg/L	*	*	ND<1.65	ND<1.65	ND<1.65	1.3	ND<1.65	ND<1.65	ND<1.63
總有機碳(TOC)	mg/L	10	*	<0.5	2.4	1	1.5	<0.5	<0.5	0.7
總酚	mg/L	0.14	*	ND<0.0016	ND<0.0016	<0.0040	<0.0040	<0.0040	ND<0.0016	<0.0040
2,4,5-三氯酚	mg/L	1.85	3.7	ND<0.00331	ND<0.00331	ND<0.00409	ND<0.00409	ND<0.00409	ND<0.00409	ND<0.00419
2,4,6-三氯酚	mg/L	0.05	0.1	ND<0.00314	ND<0.00314	ND<0.00428	ND<0.00428	ND<0.00428	ND<0.00428	ND<0.00418
五氯酚	mg/L	0.04	0.08	ND<0.00319	ND<0.00319	ND<0.00342	ND<0.00342	ND<0.00342	ND<0.00342	ND<0.00333
苯	mg/L	0.025	0.05	ND<0.00043	ND<0.00043	ND<0.00043	ND<0.00044	ND<0.00043	ND<0.00043	ND<0.00041
甲苯	mg/L	5	10	ND<0.00040	ND<0.00040	ND<0.00041	ND<0.00036	ND<0.00041	ND<0.00041	ND<0.00037
二甲苯	mg/L	50	100	ND<0.00062	ND<0.00062	ND<0.00066	ND<0.00055	ND<0.00066	ND<0.00066	ND<0.00058
乙苯	mg/L	3.5	7	ND<0.00042	ND<0.00042	ND<0.00044	ND<0.00036	ND<0.00044	ND<0.00044	ND<0.00038
氯苯	mg/L	0.5	1	ND<0.00040	ND<0.00040	ND<0.00044	ND<0.00039	ND<0.00044	ND<0.00044	ND<0.00038
1,4-二氯苯	mg/L	0.375	0.75	ND<0.00046	ND<0.00046	ND<0.00047	ND<0.00044	ND<0.00047	ND<0.00047	ND<0.00041
萘	mg/L	0.2	0.4	ND<0.00038	ND<0.00038	ND<0.00044	ND<0.00039	ND<0.00044	ND<0.00044	ND<0.00046
氯甲烷	mg/L	0.15	0.3	ND<0.00044	ND<0.00044	ND<0.00044	ND<0.00041	ND<0.00044	ND<0.00044	ND<0.00040
二氯甲烷	mg/L	0.025	0.05	ND<0.00046	ND<0.00046	ND<0.00046	ND<0.00041	ND<0.00046	ND<0.00046	ND<0.00045
氯仿	mg/L	0.5	1	ND<0.00045	ND<0.00045	ND<0.00047	ND<0.00048	ND<0.00047	ND<0.00047	ND<0.00047
1,1-二氯乙烷	mg/L	4.25	8.5	ND<0.00044	ND<0.00044	ND<0.00046	ND<0.00047	ND<0.00046	ND<0.00046	ND<0.00044
1,2-二氯乙烷	mg/L	3	6	ND<0.00043	ND<0.00043	ND<0.00043	ND<0.00045	ND<0.00043	ND<0.00043	ND<0.00041
1,1,2-三氯乙烷	mg/L	0.025	0.05	ND<0.00048	ND<0.00048	ND<0.00046	ND<0.00045	ND<0.00046	ND<0.00046	ND<0.00036
氯乙烯	mg/L	0.01	0.02	ND<0.00046	ND<0.00046	ND<0.00046	ND<0.00041	ND<0.00046	ND<0.00046	ND<0.00045
1,1-二氯乙烯	mg/L	0.035	0.07	ND<0.00043	ND<0.00043	ND<0.00046	ND<0.00043	ND<0.00046	ND<0.00046	ND<0.00045
順-1,2-二氯乙烯	mg/L	0.35	0.7	ND<0.00042	ND<0.00042	ND<0.00047	ND<0.00045	ND<0.00047	ND<0.00047	ND<0.00047
反-1,2-二氯乙烯	mg/L	0.5	1	ND<0.00043	ND<0.00043	ND<0.00045	ND<0.00045	ND<0.00045	ND<0.00045	ND<0.00042
三氯乙烯	mg/L	0.025	0.05	ND<0.00043	ND<0.00043	ND<0.00043	ND<0.00049	ND<0.00043	ND<0.00043	ND<0.00040
四氯乙烯	mg/L	0.025	0.05	ND<0.00038	ND<0.00038	ND<0.00042	ND<0.00038	ND<0.00042	ND<0.00042	ND<0.00041
四氯化碳	mg/L	0.025	0.05	ND<0.00040	ND<0.00040	ND<0.00044	ND<0.00043	ND<0.00044	ND<0.00044	ND<0.00046
柴油總碳氫化合物	mg/L	*	*	ND<0.030	ND<0.030	ND<0.030	ND<0.026	ND<0.030	ND<0.030	ND<0.030
氯化物	mg/L	0.25	0.5	ND<0.001	ND<0.001	<0.002	ND<0.00042	ND<0.001	ND<0.001	ND<0.001
甲基第三丁基醚	mg/L	0.5	1	ND<0.00044	ND<0.00044	ND<0.00044	ND<0.00040	ND<0.00044	ND<0.00044	ND<0.00040
甲醛	mg/L	*	*	0.00828	<0.00572	0.0122	0.00843	0.0122	0.00586	<0.00572
1,2-二氯苯	mg/L	0.025	0.05	ND<0.00044	ND<0.00044	ND<0.00048	ND<0.00045	ND<0.00048	ND<0.00048	ND<0.00044
3,3'-二氯聯苯胺	mg/L	0.05	0.1	ND<0.00362	ND<0.00362	ND<0.00387	ND<0.00387	ND<0.00387	ND<0.00387	ND<0.00372
1,1,1-三氯乙烷	mg/L	1	2	ND<0.00039	ND<0.00039	ND<0.00046	ND<0.00044	ND<0.00046	ND<0.00046	ND<0.00046

註：1.「*」表示法規尚未規定，「-」表示並無監測

2.若低於方法偵測極限之測定值以「ND」表示，若高於方法偵測極限(MDL)但低於檢量線最低點濃度時，以「<檢測報告最低位數單位值」表示

3.第二類地下水污染管制標準法源：102.12.18 環署土字第 1020109478 號令發布。

4.第二類地下水污染監測標準法源：102.12.18 環署土字第 1020109443 號令發布。

掩埋場 MW-9 歷年之地下水水質與監測標準及管制標準比較

分析項目	單位	監測標準	管制標準	108 年第 2 季	108 年第 3 季	108 年第 4 季	109 年第 1 季	109 年第 2 季	109 年第 3 季	109 年第 4 季
水溫	°C	*	*	27	28.8	27.2	26.4	27.4	28.6	28.5
pH 值	-	*	*	7.2	7.5	7.5	7.5	7.6	7.6	7.7
濁度	NTU	*	*	5.1	3.7	26	29	13	10	30
導電度	μmho/cm	*	*	1090	1004	1040	1130	1020	956	1350
總溶解固體	mg/L	1250	*	890	723	773	808	700	739	678
總硬度	mg/L	750	*	510	450	470	480	409	434	741
氯鹽	mg/L	625	*	60	39.8	57.5	58.8	64.8	57.9	37.1
總餘氯	mg/L	*	*	0.42	0.15	0.02	0.38	0.42	0.25	0.3
硫酸鹽	mg/L	625	*	334	294	312	328	255	65.4	213
硫化物	mg/L	*	*	ND<0.005	<0.02(0.01)	<0.02(0.0092)	ND<0.0048	<0.02(0.004)	0.1	0.02
氫氣	mg/L	0.25	*	0.18	0.06	0.05	ND<0.0059	0.07	<0.05(0.04)	0.46
亞硝酸鹽氮	mg/L	5	10	ND<0.001	<0.01(0.004)	<0.01(0.0049)	<0.01(0.001)	<0.01(0.001)	ND<0.0019	ND<0.0019
硝酸鹽氮	mg/L	50	100	0.03	0.08	0.03	0.02	0.01	<0.05(0.03)	ND<0.0153
無機氯含量	mg/L	*	*	0.21	<0.15(0.144)	<0.09(0.080)	<0.03(0.02)	<0.08	0.07	0.46
總含氯量	mg/L	*	*	0.29	<0.27(0.264)	<0.17(0.160)	<0.12(0.11)	<0.16	0.21	0.9
氟鹽	mg/L	4	8	0.28	0.3	0.27	0.27	0.27	0.42	0.26
鎘	mg/L	0.025	0.05	<0.001(0.0005)	ND<0.00041	ND<0.00041	ND<0.00041	<0.001(0.0002)	ND<0.0013	ND<0.0013
鉻	mg/L	0.25	0.5	ND<0.0019	ND<0.00048	ND<0.00048	ND<0.00048	ND<0.00037	ND<0.0021	ND<0.0021
銅	mg/L	5	10	<0.010(0.0041)	ND<0.0009	ND<0.00090	ND<0.0009	ND<0.00053	<0.010(0.009)	ND<0.0028
鎳	mg/L	0.5	1	<0.010(0.0030)	<0.01(0.002)	<0.01(0.0031)	<0.01(0.002)	ND<0.00087	<0.010(0.004)	<0.010(0.004)
鉛	mg/L	0.05	0.1	<0.010(0.0041)	ND<0.003	ND<0.0030	ND<0.003	ND<0.0024	ND<0.0019	ND<0.0019
鋅	mg/L	25	50	0.039	<0.005(0.0016)	<0.005(0.0030)	0.012	0.006	0.194	<0.010(0.006)
汞	mg/L	0.01	0.02	ND<0.0002	ND<0.000081	ND<0.000081	ND<0.000081	<0.0004(0.0003)	ND<0.0001	ND<0.0001
砷	mg/L	0.25	0.5	0.0041	0.0018	0.0021	0.0022	0.0082	0.0033	ND<0.00038
鐵	mg/L	1.5	*	0.215	0.024	0.022	0.041	0.007	0.108	0.021
錳	mg/L	0.25	*	0.279	0.271	0.195	0.191	0.243	0.202	ND<0.0027
油脂	mg/L	*	*	ND<1.63	ND<2	ND<2.0	ND<2.0	ND<2.0	1	0.6
總有機碳(TOC)	mg/L	10	*	0.8	1.1	0.7	1	0.9	0.7	1
總酚	mg/L	0.14	*	0.0052	ND<0.0039	ND<0.0039	ND<0.0039	ND<0.0038	<0.01(0.0056)	ND<0.0027
2,4,5-三氯酚	mg/L	1.85	3.7	ND<0.00419	ND<0.00039	ND<0.00039	ND<0.00039	ND<0.00051	ND<0.00121	ND<0.00121
2,4,6-三氯酚	mg/L	0.05	0.1	ND<0.00418	ND<0.00038	ND<0.00038	ND<0.00038	ND<0.00038	ND<0.00083	ND<0.00083
五氯酚	mg/L	0.04	0.08	ND<0.00333	ND<0.00042	ND<0.00042	ND<0.00042	ND<0.00073	ND<0.00067	ND<0.00067
苯	mg/L	0.025	0.05	ND<0.00041	ND<0.00030	ND<0.00011	ND<0.00030	ND<0.00028	ND<0.00019	ND<0.00019
甲苯	mg/L	5	10	ND<0.00037	ND<0.00026	ND<0.00022	ND<0.00026	<0.001(0.00032)	ND<0.00020	ND<0.00020
二甲苯	mg/L	50	100	ND<0.00058	ND<0.00079	ND<0.00016	ND<0.00079	ND<0.00038	ND<0.00065	ND<0.00065
乙苯	mg/L	3.5	7	ND<0.00038	ND<0.00029	ND<0.00011	ND<0.00029	ND<0.00027	ND<0.00022	ND<0.00022
氯苯	mg/L	0.5	1	ND<0.00038	ND<0.00025	ND<0.00010	ND<0.00025	ND<0.00025	ND<0.00025	ND<0.00025
1,4-二氯苯	mg/L	0.375	0.75	ND<0.00041	ND<0.00032	ND<0.00011	ND<0.00032	ND<0.00027	ND<0.00026	ND<0.00026
萘	mg/L	0.2	0.4	ND<0.00046	ND<0.00013	ND<0.00020	ND<0.00013	ND<0.00027	ND<0.00015	ND<0.00015
氯甲烷	mg/L	0.15	0.3	ND<0.00040	ND<0.00029	ND<0.000080	ND<0.00029	ND<0.00038	ND<0.00028	ND<0.00028
二氯甲烷	mg/L	0.025	0.05	ND<0.00045	0.00105	ND<0.00015	ND<0.00055	ND<0.00041	<0.00100(0.0025)	ND<0.00025
氯仿	mg/L	0.5	1	ND<0.00047	ND<0.00027	ND<0.00011	ND<0.00027	ND<0.00025	<0.00100(0.0056)	ND<0.00023
1,1-二氯乙烷	mg/L	4.25	8.5	ND<0.00044	ND<0.00028	ND<0.000070	ND<0.00028	ND<0.00027	ND<0.00022	ND<0.00022
1,2-二氯乙烷	mg/L	3	6	ND<0.00041	ND<0.00020	ND<0.00011	ND<0.00020	ND<0.00027	ND<0.00027	ND<0.00027
1,1,2-三氯乙烷	mg/L	0.025	0.05	ND<0.00036	ND<0.00022	ND<0.00013	ND<0.00022	ND<0.00025	ND<0.00027	ND<0.00027
氯乙烯	mg/L	0.01	0.02	ND<0.00045	ND<0.00037	ND<0.000078	ND<0.00037	ND<0.00029	ND<0.00020	ND<0.00020
1,1-二氯乙烯	mg/L	0.035	0.07	ND<0.00045	ND<0.00037	ND<0.00011	ND<0.00037	ND<0.00029	ND<0.00023	ND<0.00023
順-1,2-二氯乙烯	mg/L	0.35	0.7	ND<0.00047	ND<0.00027	ND<0.00012	ND<0.00027	ND<0.00027	ND<0.00033	ND<0.00033
反-1,2-二氯乙烯	mg/L	0.5	1	ND<0.00042	ND<0.00029	ND<0.00011	ND<0.00029	ND<0.00025	ND<0.00029	ND<0.00029
三氯乙烯	mg/L	0.025	0.05	ND<0.00040	ND<0.00032	ND<0.00010	ND<0.00032	ND<0.00026	ND<0.00019	ND<0.00019
四氯乙烯	mg/L	0.025	0.05	ND<0.00041	ND<0.00031	ND<0.00013	ND<0.00031	ND<0.00027	ND<0.00023	ND<0.00023
四氯化碳	mg/L	0.025	0.05	ND<0.00046	ND<0.0004	ND<0.00012	ND<0.00040	ND<0.00025	ND<0.00023	ND<0.00023
柴油總碳氫化合物	mg/L	*	*	ND<0.030	<0.05(0.020)	<0.050(0.027)	<0.050(0.008)	<0.050(0.020)	ND<0.0380	ND<0.0380
氯化物	mg/L	0.25	0.5	ND<0.001	<0.004(0.0007)	ND<0.00045	<0.004(0.001)	<0.004(0.0006)	ND<0.0014	ND<0.0014
甲基第三丁基醚	mg/L	0.5	1	ND<0.00040	ND<0.00022	ND<0.00010	ND<0.00022	ND<0.00030	ND<0.00021	ND<0.00021
甲醛	mg/L	*	*	0.00989	<0.0286(0.0098)	ND<0.00782	ND<0.00782	<0.0286(0.00849)	ND<0.0119	ND<0.0119
1,2-二氯苯	mg/L	0.025	0.05	ND<0.00044	ND<0.00013	ND<0.00014	ND<0.00013	ND<0.00027	ND<0.00025	ND<0.00025
3,3'-二氯聯苯胺	mg/L	0.05	0.1	ND<0.00372	ND<0.0029	ND<0.00290	ND<0.00290	ND<0.00053	ND<0.00087	ND<0.00087
1,1,1-三氯乙烷	mg/L	1	2	ND<0.00046	ND<0.00039	ND<0.00012	ND<0.00039	ND<0.00025	ND<0.00025	ND<0.00025

註：1.「*」表示法規尚未規定，“-”表示並無監測

- 2.若低於方法偵測極限之測定值以「ND」表示，若高於方法偵測極限(MDL)但低於檢量線最低點濃度時，以「<檢測報告最低位數單位值」表示
- 3.第二類地下水污染管制標準法源：102.12.18 環署土字第 1020109478 號令發布。
- 4.第二類地下水污染監測標準法源：102.12.18 環署土字第 1020109443 號令發布。

掩埋場 MW-9 歷年之地下水水質與監測標準及管制標準比較

分析項目	單位	監測標準	管制標準	110 年第 1 季	110 年第 2 季	110 年第 3 季	110 年第 4 季	111 年第 1 季	111 年第 2 季	111 年第 3 季
水溫	℃	*	*	22.1	26.6	31	30.6	26.2	27.1	29.4
pH 值	-	*	*	7.8	7.9	7.6	7.6	7.5	7.5	7.7
濁度	NTU	*	*	30	12	15	14.6	17.8	14.7	30.1
導電度	μmho/cm	*	*	1630	994	331	1290	947	1251	1060
總溶解固體	mg/L	1250	*	638	724	790	767	622	726	646
總硬度	mg/L	750	*	439	508	478	580	720	594	460
氯鹽	mg/L	625	*	47	51.2	45.2	40.3	42.1	46.8	39.6
總餘氯	mg/L	*	*	0.32	0.33	0.31	0.24	0.34	0.29	0.29
硫酸鹽	mg/L	625	*	226	252	248	182	194	156	116
硫化物	mg/L	*	*	ND<0.015	ND<0.015	<0.025(0.02)	<0.025(0.02)	<0.025(0.02)	<0.025(0.02)	<0.025(0.022 2)
氫氣	mg/L	0.25	*	0.1	ND<0.0203	ND<0.024	ND<0.024	ND<0.024	ND<0.024	ND<0.024
亞硝酸鹽氮	mg/L	5	10	ND<0.0019	ND<0.0016	ND<0.0016	ND<0.0016	ND<0.0016	ND<0.0015	ND<0.0015
硝酸鹽氮	mg/L	50	100	ND<0.0153	ND<0.0128	ND<0.0128	ND<0.0128	ND<0.0128	ND<0.0147	ND<0.0147
無機氮含量	mg/L	*	*	0.1	<0.01	0.01	<0.01	<0.01	<0.01	0.02
總含氮量	mg/L	*	*	0.27	0.22	0.42	0.31	0.17	0.33	0.23
氯鹽	mg/L	4	8	0.39	0.29	0.3	0.38	0.29	0.28	0.36
鎘	mg/L	0.025	0.05	<0.005(0.002)	ND<0.0017	ND<0.0017	ND<0.0017	ND<0.0017	ND<0.0022	ND<0.0022
鉻	mg/L	0.25	0.5	<0.010(0.002)	ND<0.0024	ND<0.0024	ND<0.0024	ND<0.0024	ND<0.0031	ND<0.0031
銅	mg/L	5	10	ND<0.0028	ND<0.0022	ND<0.0022	ND<0.0022	ND<0.0022	ND<0.0021	ND<0.0037
鎳	mg/L	0.5	1	<0.010(0.003)	ND<0.0021	ND<0.0021	ND<0.0021	ND<0.0021	ND<0.0015	ND<0.0038
鉛	mg/L	0.05	0.1	<0.005(0.002)	ND<0.0020	ND<0.0020	ND<0.0020	ND<0.0020	ND<0.0020	ND<0.0020
鋅	mg/L	25	50	ND<0.0023	ND<0.0020	ND<0.0020	ND<0.0020	ND<0.0020	ND<0.0030	ND<0.0030
汞	mg/L	0.01	0.02	ND<0.0001	ND<0.0001	ND<0.0001	ND<0.0001	ND<0.0001	ND<0.0001	ND<0.0001
砷	mg/L	0.25	0.5	0.0054	ND<0.00015	<0.0010(0.0002)	ND<0.00015	ND<0.00015	0.0024	<0.0010(0.0002)
鐵	mg/L	1.5	*	ND<0.0110	ND<0.0112	ND<0.0112	ND<0.0112	ND<0.0112	ND<0.0101	ND<0.0094
錳	mg/L	0.25	*	<0.010(0.003)	ND<0.0022	ND<0.0022	ND<0.0022	ND<0.0022	ND<0.0027	ND<0.0027
油脂	mg/L	*	*	ND<0.5	ND<0.5	ND<0.5	ND<0.5	ND<0.5	ND<0.5	ND<0.5
總有機碳(TOC)	mg/L	10	*	0.8	0.9	0.9	0.7	<0.5(0.4)	<0.5(0.4)	0.6
總酚	mg/L	0.14	*	ND<0.0027	ND<0.0035	ND<0.0035	ND<0.0035	ND<0.0035	ND<0.0046	ND<0.0046
2,4,5-三氯酚	mg/L	1.85	3.7	ND<0.00121	ND<0.00120	ND<0.00120	ND<0.00120	ND<0.00120	ND<0.00072	ND<0.00072
2,4,6-三氯酚	mg/L	0.05	0.1	ND<0.00083	ND<0.00089	ND<0.00089	ND<0.00089	ND<0.00089	ND<0.00063	ND<0.00063
五氯酚	mg/L	0.04	0.08	ND<0.00067	ND<0.00066	ND<0.00066	ND<0.00066	ND<0.00066	ND<0.00038	ND<0.00038
苯	mg/L	0.025	0.05	ND<0.00030	ND<0.00030	ND<0.00030	ND<0.00030	ND<0.00026	ND<0.00031	ND<0.00031
甲苯	mg/L	5	10	ND<0.00030	ND<0.00030	ND<0.00030	ND<0.00030	ND<0.00029	ND<0.00031	ND<0.00031
二甲苯	mg/L	50	100	ND<0.00079	ND<0.00079	ND<0.00079	ND<0.00079	ND<0.00052	ND<0.00076	ND<0.00076
乙苯	mg/L	3.5	7	ND<0.00030	ND<0.00030	ND<0.00030	ND<0.00030	ND<0.00020	ND<0.00028	ND<0.00028
氯苯	mg/L	0.5	1	ND<0.00033	ND<0.00033	ND<0.00033	ND<0.00033	ND<0.00030	ND<0.00033	ND<0.00033
1,4-二氯苯	mg/L	0.375	0.75	ND<0.00030	ND<0.00030	ND<0.00030	ND<0.00030	ND<0.00021	ND<0.00026	ND<0.00026
萘	mg/L	0.2	0.4	ND<0.00021	ND<0.00021	ND<0.00021	ND<0.00021	ND<0.00026	ND<0.00021	ND<0.00021
氯甲烷	mg/L	0.15	0.3	ND<0.00028	ND<0.00028	ND<0.00028	ND<0.00028	ND<0.00021	ND<0.00030	ND<0.00030
二氯甲烷	mg/L	0.025	0.05	ND<0.00032	ND<0.00032	ND<0.00032	ND<0.00032	ND<0.00031	ND<0.00041	ND<0.00041
氯仿	mg/L	0.5	1	ND<0.00032	ND<0.00032	ND<0.00032	ND<0.00032	ND<0.00024	ND<0.00032	ND<0.00032
1,1-二氯乙烷	mg/L	4.25	8.5	ND<0.00033	ND<0.00033	ND<0.00033	ND<0.00033	ND<0.00023	ND<0.00034	ND<0.00034
1,2-二氯乙烷	mg/L	3	6	ND<0.00034	ND<0.00034	ND<0.00034	ND<0.00034	ND<0.00029	ND<0.00037	ND<0.00037
1,1,2-三氯乙烷	mg/L	0.025	0.05	ND<0.00038	ND<0.00038	ND<0.00038	ND<0.00038	ND<0.00020	ND<0.00038	ND<0.00038
氯乙烯	mg/L	0.01	0.02	ND<0.00029	ND<0.00029	ND<0.00029	ND<0.00029	ND<0.00023	ND<0.00033	ND<0.00033
1,1-二氯乙烯	mg/L	0.035	0.07	ND<0.00031	ND<0.00031	ND<0.00031	ND<0.00031	ND<0.00024	ND<0.00035	ND<0.00035
順-1,2-二氯乙烯	mg/L	0.35	0.7	ND<0.00032	ND<0.00032	ND<0.00032	ND<0.00032	ND<0.00029	ND<0.00029	ND<0.00029
反-1,2-二氯乙烯	mg/L	0.5	1	ND<0.00031	ND<0.00031	ND<0.00031	ND<0.00031	ND<0.00028	ND<0.00034	ND<0.00034
三氯乙烯	mg/L	0.025	0.05	ND<0.00025	ND<0.00025	ND<0.00025	ND<0.00025	ND<0.00021	ND<0.00031	ND<0.00031
四氯乙烯	mg/L	0.025	0.05	ND<0.00033	ND<0.00033	ND<0.00033	ND<0.00033	ND<0.00024	ND<0.00036	ND<0.00036
四氯化碳	mg/L	0.025	0.05	ND<0.00034	ND<0.00034	ND<0.00034	ND<0.00034	ND<0.00032	ND<0.00037	ND<0.00037
柴油總碳氫化合物	mg/L	*	*	ND<0.0380	ND<0.0380	ND<0.0380	ND<0.0380	ND<0.0380	ND<0.0380	ND<0.0380
氯化物	mg/L	0.25	0.5	ND<0.0014	ND<0.0014	ND<0.0014	ND<0.0014	ND<0.0014	ND<0.0017	ND<0.0017
甲基第三丁基醚	mg/L	0.5	1	ND<0.00027	ND<0.00027	ND<0.00027	ND<0.00027	ND<0.00030	ND<0.00029	ND<0.00029
甲醛	mg/L	*	*	ND<0.0119	ND<0.0119	ND<0.0119	ND<0.0119	ND<0.0119	ND<0.0119	ND<0.0119
1,2-二氯苯	mg/L	0.025	0.05	ND<0.00031	ND<0.00031	ND<0.00031	ND<0.00031	ND<0.00024	ND<0.00029	ND<0.00029
3,3'-二氯聯苯胺	mg/L	0.05	0.1	ND<0.00087	ND<0.00086	ND<0.00086	ND<0.00086	ND<0.00086	ND<0.00053	ND<0.00053
1,1,1-三氯乙烷	mg/L	1	2	ND<0.00036	ND<0.00036	ND<0.00036	ND<0.00036	ND<0.00022	ND<0.00036	ND<0.00036

註：1.「*」表示法規尚未規定，「-」表示並無監測

2.若低於方法偵測極限之測定值以「ND」表示，若高於方法偵測極限(MDL)但低於檢量線最低點濃度時，以「<檢測報告最低位數單位值」表示

3.第二類地下水污染管制標準法源：102.12.18 環署土字第 1020109478 號令發布。

4.第二類地下水污染監測標準法源：102.12.18 環署土字第 1020109443 號令發布。

掩埋場 MW-9 歷年之地下水水質與監測標準及管制標準比較

分析項目	單位	監測標準	管制標準	111 年第 4 季	112 年第 1 季				
水溫	℃	*	*	28.1	29				
pH 值	-	*	*	7.8	7.4				
濁度	NTU	*	*	17.4	11.3				
導電度	μmho/cm	*	*	1280	1660				
總溶解固體	mg/L	1250	*	712	740				
總硬度	mg/L	750	*	690	580				
氯鹽	mg/L	625	*	39.9	45.1				
總餘氯	mg/L	*	*	0.31	0.31				
硫酸鹽	mg/L	625	*	105	199				
硫化物	mg/L	*	*	<0.025(0.0177)	<0.025(0.018)				
氫氣	mg/L	0.25	*	ND<0.024	<0.05(0.033)				
亞硝酸鹽氮	mg/L	5	10	ND<0.0015	ND<0.0015				
硝酸鹽氮	mg/L	50	100	ND<0.0147	ND<0.0147				
無機氮含量	mg/L	*	*	<0.01	0.03				
總含氮量	mg/L	*	*	0.19	0.16				
氯鹽	mg/L	4	8	0.37	0.34				
鎘	mg/L	0.025	0.05	ND<0.0022	ND<0.0022				
鉻	mg/L	0.25	0.5	ND<0.0031	ND<0.0031				
銅	mg/L	5	10	ND<0.0037	ND<0.0037				
鎳	mg/L	0.5	1	ND<0.0038	ND<0.0038				
鉛	mg/L	0.05	0.1	ND<0.0020	ND<0.0020				
鋅	mg/L	25	50	ND<0.0030	ND<0.0030				
汞	mg/L	0.01	0.02	ND<0.0001	ND<0.0001				
砷	mg/L	0.25	0.5	ND<0.00014	ND<0.00014				
鐵	mg/L	1.5	*	ND<0.0094	ND<0.0094				
錳	mg/L	0.25	*	ND<0.0027	ND<0.0027				
油脂	mg/L	*	*	3330	ND<0.5				
總有機碳(TOC)	mg/L	10	*	0.6	0.7				
總酚	mg/L	0.14	*	ND<0.0046	ND<0.0046				
2,4,5-三氯酚	mg/L	1.85	3.7	ND<0.00072	ND<0.00072				
2,4,6-三氯酚	mg/L	0.05	0.1	ND<0.00063	ND<0.00063				
五氯酚	mg/L	0.04	0.08	ND<0.00038	ND<0.00038				
苯	mg/L	0.025	0.05	ND<0.00031	ND<0.00031				
甲苯	mg/L	5	10	ND<0.00031	ND<0.00031				
二甲苯	mg/L	50	100	ND<0.00076	ND<0.00076				
乙苯	mg/L	3.5	7	ND<0.00028	ND<0.00028				
氯苯	mg/L	0.5	1	ND<0.00033	ND<0.00033				
1,4-二氯苯	mg/L	0.375	0.75	ND<0.00026	ND<0.00026				
萘	mg/L	0.2	0.4	ND<0.00021	ND<0.00021				
氯甲烷	mg/L	0.15	0.3	ND<0.00030	ND<0.00030				
二氯甲烷	mg/L	0.025	0.05	<0.00100(0.00050)	ND<0.00041				
氯仿	mg/L	0.5	1	ND<0.00032	ND<0.00032				
1,1-二氯乙烷	mg/L	4.25	8.5	ND<0.00034	ND<0.00034				
1,2-二氯乙烷	mg/L	3	6	ND<0.00037	ND<0.00037				
1,1,2-三氯乙烷	mg/L	0.025	0.05	ND<0.00038	ND<0.00038				
氯乙烯	mg/L	0.01	0.02	ND<0.00033	ND<0.00033				
1,1-二氯乙烯	mg/L	0.035	0.07	ND<0.00035	ND<0.00035				
順-1,2-二氯乙烯	mg/L	0.35	0.7	ND<0.00029	ND<0.00029				
反-1,2-二氯乙烯	mg/L	0.5	1	ND<0.00034	ND<0.00034				
三氯乙烯	mg/L	0.025	0.05	ND<0.00031	ND<0.00031				
四氯乙烯	mg/L	0.025	0.05	ND<0.00036	ND<0.00036				
四氯化碳	mg/L	0.025	0.05	ND<0.00037	ND<0.00037				
柴油總碳氫化合物	mg/L	*	*	ND<0.0380	ND<0.0380				
氯化物	mg/L	0.25	0.5	ND<0.0017	ND<0.0017				
甲基第三丁基醚	mg/L	0.5	1	ND<0.00029	ND<0.00029				
甲醛	mg/L	*	*	ND<0.0119	ND<0.0119				
1,2-二氯苯	mg/L	0.025	0.05	ND<0.00029	ND<0.00029				
3,3'-二氯聯苯胺	mg/L	0.05	0.1	ND<0.00053	ND<0.00053				
1,1,1-三氯乙烷	mg/L	1	2	ND<0.00036	ND<0.00036				

註：1.「*」表示法規尚未規定，「-」表示並無監測

2.若低於方法偵測極限之測定值以「ND」表示，若高於方法偵測極限(MDL)但低於檢量線最低點濃度時，以『<檢測報告最低位數單位值』表示

3.第二類地下水污染管制標準法源：102.12.18 環署土字第 1020109478 號令發布。

4.第二類地下水污染監測標準法源：102.12.18 環署土字第 1020109443 號令發布。

MW-10 歷年之地下水水質與監測標準及管制標準比較

分析項目	單位	監測基準	管制標準	98年 第4季	99年 第1季	99年 第2季	99年 第3季	99年 第4季
水溫	℃	*	*	26.3	25.5	26.6	26.9	25.9
pH值	-	*	*	7.6	7.5	7.7	7.6	7.6
濁度	NTU	*	*	4.8	8.6	2.4	9.3	5.4
導電度	µmho/cm	*	*	3320	3240	2750	2990	2350
總溶解固體	mg/L	1250	*	2390	2080	1650	2000	1580
總硬度	mg/L	750	*	917	1050	734	816	455
氯鹽	mg/L	625	*	751	720	606	570	429
總餘氯	mg/L	*	*	0.08	0.03	0.05	0.03	0.03
硫酸鹽	mg/L	625	*	388	392	335	369	277
硫化物	mg/L	*	*	ND<0.01	ND<0.01	ND<0.01	ND<0.01	ND<0.01
氬氣	mg/L	0.25	*	ND<0.01	<0.05	0.14	0.08	0.04
亞硝酸鹽氮	mg/L	*	10	0.32	0.12	0.03	0.03	<0.01
硝酸鹽氮	mg/L	25	100	0.91	0.25	0.08	0.03	ND<0.01
無機氯含量	mg/L	*	*					
總含氯量	mg/L	*	*	1.36	0.5	1.08	0.49	5.41
氯鹽	mg/L	*	*	0.46	0.42	0.55	0.63	0.46
鎘	mg/L	0.025	0.05	ND<0.001	ND<0.001	ND<0.001	ND<0.001	ND<0.001
鉻	mg/L	0.25	0.5	ND<0.004	ND<0.003	ND<0.003	ND<0.003	ND<0.003
銅	mg/L	5	10	0.004	ND<0.004	ND<0.004	ND<0.004	ND<0.004
鎳	mg/L	*	1	0.005	<0.02	ND<0.004	ND<0.004	ND<0.004
鉛	mg/L	0.25	0.5	ND<0.005	ND<0.004	ND<0.004	ND<0.004	ND<0.004
鋅	mg/L	25	50	0.013	<0.02	<0.02	0.044	0.023
汞	mg/L	*	0.02	ND<0.0003	ND<0.0002	ND<0.0002	ND<0.0002	ND<0.0002
砷	mg/L	0.25	0.5	0.0021	0.0008	0.0014	0.0019	0.0025
鐵	mg/L	1.5	*	0.047	<0.1	0.172	<0.10	<0.10
錳	mg/L	0.25	*	0.366	0.475	0.316	ND<0.004	0.336
油脂	mg/L	*	*	<1.0	<1.0	<1.0	<1.0	<1.0
總有機碳(TOC)	mg/L	10	*	0.4	0.6	0.7	3.4	0.7
總酚	mg/L	*	0.14	ND<0.0008	ND<0.0009	ND<0.0009	ND<0.0009	ND<0.0009
2,4,5-三氯酚	mg/L	*	*	-	-	-	-	-
2,4,6-三氯酚	mg/L	*	*	-	-	-	-	-
五氯酚	mg/L	*	*	-	-	-	-	-
苯	mg/L	*	0.05	ND<0.00061	ND<0.00061	ND<0.00061	ND<0.00061	ND<0.00061
甲苯	mg/L	*	10	ND<0.00064	ND<0.00068	0.00082	ND<0.00068	ND<0.00068
二甲苯	mg/L	*	100	ND<0.00159	ND<0.00164	ND<0.00164	ND<0.00164	ND<0.00164
乙苯	mg/L	*	7	ND<0.00055	ND<0.00059	ND<0.00059	ND<0.00059	ND<0.00059
氯苯	mg/L	*	1	-	-	-	-	-
1,4-二氯苯	mg/L	*	0.75	-	-	-	-	-
萘	mg/L	*	0.4	-	-	-	-	-
氯甲烷	mg/L	*	0.3	-	-	-	-	-
二氯甲烷	mg/L	*	0.05	-	-	-	-	-
氯仿	mg/L	*	1	-	-	-	-	-
1,1-二氯乙烷	mg/L	*	8.5	-	-	-	-	-
1,2-二氯乙烷	mg/L	*	0.05	-	-	-	-	-
1,1,2-三氯乙烷	mg/L	*	0.05	-	-	-	-	-
氯乙烯	mg/L	*	0.02	ND<0.00058	ND<0.00069	ND<0.00069	ND<0.00069	ND<0.00069
1,1-二氯乙烯	mg/L	*	0.07	-	-	-	-	-
順-1,2-二氯乙烯	mg/L	*	0.7	-	-	-	-	-
反-1,2-二氯乙烯	mg/L	*	1	-	-	-	-	-
三氯乙烯	mg/L	*	0.05	-	-	-	-	-
四氯乙烯	mg/L	*	0.05	-	-	-	-	-
四氯化碳	mg/L	*	0.05	-	-	-	-	-
氯化物	mg/L	*	0.5	-	-	-	-	-
甲基第三丁基醚	mg/L	*	*	-	-	-	-	-
甲醛	mg/L	*	*	-	-	-	-	-
1,2-二氯苯	mg/L	*	*	-	-	-	-	-
3,3'-二氯聯苯胺	mg/L	*	*	-	-	-	-	-
1,1,1-三氯乙烷	mg/L	*	*	-	-	-	-	-
柴油總碳氫化合物	mg/L	*	10	-	-	-	-	-

註：1.「*」表示法規尚未規定，「-」表示並無監測

2.若低於方法偵測極限之測定值以「ND」表示，若高於方法偵測極限(MDL)但低於檢量線最低點濃度時，以『<檢測報告最低位數單位值』表示

3.第二類地下水污染管制標準法源：98.1.15 環署土字第 0980003647 號令發布。

4.第二類地下水污染監測標準法源：90.11.21 環署水字第 0073671 號令發布。

MW-10 歷年之地下水水質與監測標準及管制標準比較

分析項目	單位	監測基準	管制標準	100年 第1季	100年 第2季	100年 第3季	100年 第4季	101年 第1季	101年 第2季
水溫	℃	*	*	25.4	25.2	25.8	26.4	24.7	27
pH值	-	*	*	7.5	7.5	7.6	7.6	7.6	7.5
濁度	NTU	*	*	0.4	8.5	0.85	6.1	80	2
導電度	μmho/cm	*	*	1810	1960	2020	2070	2350	1830
總溶解固體	mg/L	1250	*	1300	1760	720	1540	1720	1190
總硬度	mg/L	750	*	1030	1150	408	713	777	444
氯鹽	mg/L	625	*	307	354	137	331	371	206
總餘氯	mg/L	*	*	N.D.	0.12	0.09	0.18	0.4	0.09
硫酸鹽	mg/L	625	*	289	367	205	293	343	330
硫化物	mg/L	*	*	N.D.	ND	ND	ND	ND	ND
氨氮	mg/L	0.25	*	0.14	0.09	ND	0.05	0.06	0.5
亞硝酸鹽氮	mg/L	*	10	<0.01	<0.01(0.0007)	<0.01(0.0007)	ND	ND	ND
硝酸鹽氮	mg/L	25	100	N.D.	ND	0.27	ND	<0.05(0.02)	<0.05(0.03)
無機氮含量	mg/L	*	*	0.168	0.1299	0.2977	0.0802	0.08	0.53
總含氮量	mg/L	*	*	0.19	0.16	0.72	0.48	0.27	0.64
氯鹽	mg/L	*	*	0.47	0.41	0.72	0.54	0.52	0.88
鎘	mg/L	0.025	0.05	0.008	ND	ND	ND	ND	ND
鉻	mg/L	0.25	0.5	N.D.	ND	ND	ND	ND	ND
銅	mg/L	5	10	0.02	ND	ND	ND	ND	ND
鎳	mg/L	*	1	0.06	0.06	ND	ND	ND	ND
鉛	mg/L	0.25	0.5	N.D.	ND	ND	ND	ND	ND
鋅	mg/L	25	50	N.D.	ND	0.02	ND	ND	<0.020(0.015)
汞	mg/L	*	0.02	N.D.	ND	ND	ND	ND	ND
砷	mg/L	0.25	0.5	0.0026	0.0046	0.0043	0.001	0.0027	0.0026
鐵	mg/L	1.5	*	0.15	0.74	0.29	0.76	<0.100(0.041)	<0.100(0.021)
錳	mg/L	0.25	*	0.27	0.66	0.31	0.58	0.385	0.163
油脂	mg/L	*	*	N.D.	ND	ND	ND	<1.0	<1.0
總有機碳(TOC)	mg/L	10	*	N.D.	<1.00(0.279)	8.5	2	1.8	0.5
總酚	mg/L	*	0.14	0.0127	0.044	0.22	ND	ND	ND
2,4,5-三氯酚	mg/L	*	*	—	—	—	—	—	—
2,4,6-三氯酚	mg/L	*	*	—	—	—	—	—	—
五氯酚	mg/L	*	*	—	—	—	—	—	—
苯	mg/L	*	0.05	N.D.	ND	ND	ND	ND	ND
甲苯	mg/L	*	10	N.D.	ND	ND	ND	ND	ND
二甲苯	mg/L	*	100	N.D.	ND	ND	ND	ND	ND
乙苯	mg/L	*	7	N.D.	ND	ND	ND	ND	ND
氯苯	mg/L	*	1	N.D.	ND	ND	ND	ND	ND
1,4-二氯苯	mg/L	*	0.75	N.D.	ND	ND	ND	ND	ND
萘	mg/L	*	0.4	N.D.	ND	ND	ND	ND	ND
氯甲烷	mg/L	*	0.3	N.D.	ND	ND	ND	ND	ND
二氯甲烷	mg/L	*	0.05	N.D.	ND	ND	ND	ND	ND
氯仿	mg/L	*	1	N.D.	ND	ND	ND	ND	ND
1,1-二氯乙烷	mg/L	*	8.5	N.D.	ND	ND	ND	ND	ND
1,2-二氯乙烷	mg/L	*	0.05	N.D.	ND	ND	ND	ND	ND
1,1,2-三氯乙烷	mg/L	*	0.05	N.D.	ND	ND	ND	ND	ND
氯乙烯	mg/L	*	0.02	N.D.	ND	ND	ND	ND	ND
1,1-二氯乙烯	mg/L	*	0.07	N.D.	ND	ND	ND	ND	ND
順-1,2-二氯乙烯	mg/L	*	0.7	N.D.	ND	ND	ND	ND	ND
反-1,2-二氯乙烯	mg/L	*	1	N.D.	ND	ND	ND	ND	ND
三氯乙烯	mg/L	*	0.05	N.D.	ND	<0.002(0.00044)	ND	ND	ND
四氯乙烯	mg/L	*	0.05	N.D.	ND	ND	ND	ND	ND
四氯化碳	mg/L	*	0.05	N.D.	ND	ND	ND	ND	ND
氯化物	mg/L	*	0.5	N.D.	ND	ND	ND	ND	ND
甲基第三丁基醚	mg/L	*	*	N.D.	ND	ND	ND	ND	ND
甲醛	mg/L	*	*	0.179	ND	ND	ND	<1.00	<1.00
1,2-二氯苯	mg/L	*	*	—	—	—	—	—	—
3,3'-二氯聯苯胺	mg/L	*	*	—	—	—	—	—	—
1,1,1-三氯乙烷	mg/L	*	*	—	—	—	—	—	—
柴油總碳氫化合物	mg/L	*	10	<0.05(0.05)	<0.05(0.0150)	0.064	ND	<0.500	<0.500

註：1.「*」表示法規尚未規定，“—”表示並無監測

2.若低於方法偵測極限之測定值以「ND」表示，若高於方法偵測極限(MDL)但低於檢量線最低點濃度時，以『<檢測報告最低位數單位值』表示

3.第二類地下水污染管制標準法源：98.1.15 環署土字第 0980003647 號令發布。

4.第二類地下水污染監測標準法源：90.11.21 環署水字第 0073671 號令發布。

MW-10 歷年之地下水水質與監測標準及管制標準比較

分析項目	單位	監測標準	管制標準	101年 第3季	101年 第4季	102年 第1季	102年 第2季	102年 第3季	102年 第4季
水溫	℃	*	*	26.3	27	25.8	23.2	26.8	26.4
pH 值	-	*	*	7.8	7.4	7.5	6.9	8	7.4
濁度	NTU	*	*	1.3	3.7	8.5	1.1	1.7	7
導電度	μmho/cm	*	*	2280	2110	2220	1810	2740	3610
總溶解固體	mg/L	1250	*	1390	1490	1560	1150	1980	2740
總硬度	mg/L	750	*	780	709	769	517	894	1190
氯鹽	mg/L	625	*	386	328	343	234	437	593
總餘氯	mg/L	*	*	0.01	0.31	0.2	0.02	0.01	0.05
硫酸鹽	mg/L	625	*	478	462	444	314	611	798
硫化物	mg/L	*	*	ND	ND	ND	ND	ND	ND
氫氣	mg/L	0.25	*	<0.045	0.11	0.24	0.66	0.11	ND
亞硝酸鹽氮	mg/L	*	10	<0.01	<0.01	<0.01	<0.01	0.1	0.07
硝酸鹽氮	mg/L	25	100	0.04	0.22	0.03	ND	1.58	1.97
無機氮含量	mg/L	*	*	0.08	0.33	0.28	0.66	1.79	2.05
總含氮量	mg/L	*	*	0.23	0.48	0.33	0.75	1.86	2.19
氯鹽	mg/L	*	*	0.47	0.49	0.49	0.79	0.46	0.42
鎘	mg/L	0.025	0.05	<0.0070	ND	<0.0050	ND	<0.0060	<0.0060
鉻	mg/L	0.25	0.5	ND	<0.050	<0.050	ND	ND	ND
銅	mg/L	5	10	<0.030	ND	ND	ND	<0.022	ND
鎳	mg/L	*	1	ND	ND	ND	ND	<0.050	ND
鉛	mg/L	0.25	0.5	<0.050	ND	ND	ND	ND	ND
鋅	mg/L	25	50	0.03	0.14	<0.022	0.07	<0.022	0.07
汞	mg/L	*	0.02	ND	ND	ND	<0.00033	ND	ND
砷	mg/L	0.25	0.5	0.0028	0.0032	0.005	0.0029	0.004	0.0058
鐵	mg/L	1.5	*	<0.100	0.37	0.74	0.16	0.59	ND
錳	mg/L	0.25	*	<0.020	1.05	0.66	0.27	0.37	0.49
油脂	mg/L	*	*	0.5	ND	ND	ND	ND	ND
總有機碳(TOC)	mg/L	10	*	0.4	0.4	0.5	<0.20	0.4	1.2
總酚	mg/L	*	0.14	ND	ND	ND	ND	ND	ND
2,4,5-三氯酚	mg/L	*	*	—	—	—	—	—	—
2,4,6-三氯酚	mg/L	*	*	—	—	—	—	—	—
五氯酚	mg/L	*	*	—	—	—	—	—	—
苯	mg/L	*	0.05	ND	ND	ND	ND	ND	ND
甲苯	mg/L	*	10	ND	ND	ND	ND	ND	ND
二甲苯	mg/L	*	100	ND	ND	ND	ND	ND	ND
乙苯	mg/L	*	7	ND	ND	ND	ND	ND	ND
氯苯	mg/L	*	1	ND	ND	ND	ND	ND	ND
1,4-二氯苯	mg/L	*	0.75	ND	ND	ND	ND	ND	ND
萘	mg/L	*	0.4	ND	ND	ND	ND	ND	ND
氯甲烷	mg/L	*	0.3	ND	ND	ND	ND	ND	ND
二氯甲烷	mg/L	*	0.05	ND	ND	ND	ND	ND	ND
氯仿	mg/L	*	1	ND	ND	ND	ND	ND	ND
1,1-二氯乙烷	mg/L	*	8.5	ND	ND	ND	ND	ND	ND
1,2-二氯乙烷	mg/L	*	0.05	ND	ND	ND	ND	ND	ND
1,1,2-三氯乙烷	mg/L	*	0.05	ND	ND	ND	ND	ND	ND
氯乙烯	mg/L	*	0.02	ND	ND	ND	ND	ND	ND
1,1-二氯乙烯	mg/L	*	0.07	ND	ND	ND	ND	ND	ND
順-1,2-二氯乙烯	mg/L	*	0.7	ND	ND	ND	ND	ND	ND
反-1,2-二氯乙烯	mg/L	*	1	ND	ND	ND	ND	ND	ND
三氯乙烯	mg/L	*	0.05	ND	ND	ND	ND	ND	ND
四氯乙烯	mg/L	*	0.05	ND	ND	ND	ND	ND	ND
四氯化碳	mg/L	*	0.05	ND	ND	ND	ND	ND	ND
氧化物	mg/L	*	0.5	<0.0030	<0.0020	ND	ND	ND	ND
甲基第三丁基醚	mg/L	*	*	ND	ND	ND	ND	ND	ND
甲醚	mg/L	*	*	<1.00	<0.0290	0.00682	0.00288	0.0324	0.0135
1,2-二氯苯	mg/L	*	*	—	—	—	—	—	—
3,3'-二氯聯苯胺	mg/L	*	*	—	—	—	—	—	—
1,1,1-三氯乙烷	mg/L	*	*	—	—	—	—	—	—
柴油總碳氫化合物	mg/L	*	10	<0.500	ND	ND	<0.104	ND	<0.106

註：1.「*」表示法規尚未規定，「—」表示並無監測

2.若低於方法偵測極限之測定值以「ND」表示，若高於方法偵測極限(MDL)但低於檢量線最低點濃度時，以『<檢測報告最低位數單位值』表示

3.第二類地下水污染管制標準法源：98.1.15 環署土字第 0980003647 號令發布。

4.第二類地下水污染監測標準法源：90.11.21 環署水字第 0073671 號令發布。

MW-10 歷年之地下水水質與監測標準及管制標準比較

分析項目	單位	監測標準	管制標準	103年 第1季	103年 第2季	103年 第3季	103年 第4季	104年 第1季	104年 第2季	104年 第3季
水溫	℃	*	*	25.5	25	27.9	26.4	24.4	23.2	25.4
pH值	-	*	*	7.4	7.2	7.4	7.1	7.2	7.7	7.8
濁度	NTU	*	*	6.6	2.8	1.9	13	1.7	2.8	7.5
導電度	μmho/cm	*	*	5290	6320	5790	6810	6050	8880	6140
總溶解固體	mg/L	1250	*	3800	4870	4400	4800	5080	6590	4380
總硬度	mg/L	750	*	1580	1470	1640	1280	1260	1600	1210
氯鹽	mg/L	625	*	962	1300	870	1270	1580	1870	1240
總銨氮	mg/L	*	*	0.19	0.09	<0.01	0.07	<0.01	<0.01	0.21
硫酸鹽	mg/L	625	*	1200	1390	1710	1570	1600	2080	1340
硫化物	mg/L	*	*	ND	<0.020	ND	ND	ND	ND	ND
氨氮	mg/L	0.25	*	ND	0.19	0.07	15.1	20.1	21.1	8.26
亞硝酸鹽氮	mg/L	5	10	0.22	0.01	0.37	<0.01	ND	<0.0012	<0.01
硝酸鹽氮	mg/L	50	100	1.6	0.14	7.41	0.63	0.05	0.05	0.11
無機氮含量	mg/L	*	*	1.83	0.34	7.85	15.7	20.2	21.2	8.38
總含氮量	mg/L	*	*	2	0.5	7.96	17.6	23.5	22.4	9.75
氯鹽	mg/L	4	8	0.41	0.37	0.37	0.38	0.39	0.35	0.42
鎘	mg/L	0.025	0.05	<0.0060	<0.0060	ND	ND	ND	<0.0063	ND
銻	mg/L	0.25	0.5	<0.050	<0.050	<0.050	0.07	ND	ND	ND
銅	mg/L	5	10	ND	ND	<0.022	ND	ND	ND	ND
鎳	mg/L	0.5	1	ND	ND	ND	ND	ND	<0.050	ND
鉛	mg/L	0.05	0.1	ND	ND	ND	ND	ND	<0.050	ND
鋅	mg/L	25	50	0.03	ND	0.09	0.05	0.16	0.11	0.21
汞	mg/L	0.01	0.02	<0.00033	<0.00033	<0.00033	ND	<0.00036	ND	ND
砷	mg/L	0.25	0.5	0.0011	0.0031	0.0008	0.0015	0.0011	0.0022	0.0052
鐵	mg/L	1.5	*	<0.070	<0.070	<0.070	<0.050	0.07	0.22	0.4
錳	mg/L	0.25	*	0.52	0.84	0.8	0.8	0.84	1.01	0.7
油脂	mg/L	*	*	0.7	ND	1	1.1	1.3	1.1	0.8
總有機碳(TOC)	mg/L	10	*	1.5	2.4	1.8	3	2.6	1.1	2.5
總酚	mg/L	0.14	*	ND	<0.0050	ND	ND	ND	ND	ND
2,4,5-三氯酚	mg/L	1.85	3.7	-	-	-	-	-	-	-
2,4,6-三氯酚	mg/L	0.05	0.1	-	-	-	-	-	-	-
五氯酚	mg/L	0.04	0.08	-	-	-	-	-	-	-
苯	mg/L	0.025	0.05	ND	ND	ND	ND	ND	ND	ND
甲苯	mg/L	5	10	ND	ND	ND	ND	ND	ND	ND
二甲苯	mg/L	50	100	ND	ND	ND	ND	ND	ND	ND
乙苯	mg/L	3.5	7	ND	ND	ND	ND	ND	ND	ND
氯苯	mg/L	0.5	1	ND	ND	ND	ND	ND	ND	ND
1,4-二氯苯	mg/L	0.375	0.75	ND	ND	ND	ND	ND	ND	ND
萘	mg/L	0.2	0.4	ND	ND	ND	ND	ND	ND	ND
氯甲烷	mg/L	0.15	0.3	ND	ND	ND	ND	ND	ND	ND
二氯甲烷	mg/L	0.025	0.05	ND	ND	ND	ND	ND	ND	ND
氯仿	mg/L	0.5	1	ND	ND	ND	ND	ND	ND	ND
1,1-二氯乙烷	mg/L	4.25	8.5	ND	ND	ND	ND	ND	ND	ND
1,2-二氯乙烷	mg/L	3	6	ND	ND	ND	ND	ND	ND	ND
1,1,2-三氯乙烷	mg/L	0.025	0.05	ND	ND	ND	ND	ND	ND	ND
氯乙烯	mg/L	0.01	0.02	ND	ND	ND	ND	ND	ND	ND
1,1-二氯乙烯	mg/L	0.035	0.07	ND	ND	ND	ND	ND	ND	ND
順-1,2-二氯乙烯	mg/L	0.35	0.7	ND	ND	ND	ND	ND	ND	ND
反-1,2-二氯乙烯	mg/L	0.5	1	ND	ND	ND	ND	ND	ND	ND
三氯乙烯	mg/L	0.025	0.05	ND	ND	ND	ND	ND	ND	ND
四氯乙烯	mg/L	0.025	0.05	ND	ND	ND	ND	ND	ND	ND
四氯化碳	mg/L	0.025	0.05	ND	ND	ND	ND	ND	ND	ND
氰化物	mg/L	0.25	0.5	ND	ND	ND	ND	<0.0020	<0.0020	<0.0020
甲基第三丁基醚	mg/L	0.5	1	0.00172	0.0038	0.00195	0.00212	0.0018	0.00203	0.00112
甲醛	mg/L	*	*	ND	0.00383	0.00504	<0.00286	0.0153	<0.00286	<0.00286
1,2-二氯苯	mg/L	0.025	0.05	-	-	-	-	-	-	-
3,3'-二氯聯苯胺	mg/L	0.05	0.1	-	-	-	-	-	-	-
1,1,1-三氯乙烷	mg/L	1	2	-	-	-	-	-	-	-
柴油總碳氫化合物	mg/L	*	*	<0.101	ND	ND	<0.125	ND	ND	<0.102

註：1.「*」表示法規尚未規定，「-」表示並無監測

2.若低於方法偵測極限之測定值以「ND」表示，若高於方法偵測極限(MDL)但低於檢量線最低點濃度時，以『<檢測報告最低位數單位值』表示

3.第二類地下水污染管制標準法源：102.12.18 環署土字第 1020109478 號令發布。

4.第二類地下水污染監測標準法源：102.12.18 環署土字第 1020109443 號令發布。

MW-10 歷年之地下水水質與監測標準及管制標準比較

分析項目	單位	監測標準	管制標準	104年第4季	105年第1季	105年第2季	105年第3季	105年第4季	106年第1季	106年第2季
水溫	℃	*	*	26.9	24.7	25	27.2	27.6	26.6	27.9
pH值	-	*	*	7.3	7.3	7.3	7.2	7.4	7.1	7.6
濁度	NTU	*	*	2.4	0.55	0.6	1.4	0.35	0.7	11
導電度	μmho/cm	*	*	3390	4820	5370	4940	3200	5700	2850
總溶解固體	mg/L	1250	*	3010	3940	4260	3420	2730	3900	2110
總硬度	mg/L	750	*	1230	1430	1340	1180	1100	1470	860
氯鹽	mg/L	625	*	388	832	866	933	568	968	383
總餘氯	mg/L	*	*	0.03	0.04	0.08	0.09	0.19	0.04	<0.01
硫酸鹽	mg/L	625	*	1250	1360	1370	1080	902	1470	802
硫化物	mg/L	*	*	ND<0.007	<0.01	ND<0.007	0.02	ND<0.007	ND<0.005	ND<0.0045
氨氮	mg/L	0.25	*	0.86	2.54	3.76	4.1	1.01	2.6	0.66
亞硝酸鹽氮	mg/L	5	10	ND<0.001	0.02	<0.01	ND<0.001	<0.01	ND<0.001	ND<0.00031
硝酸鹽氮	mg/L	50	100	0.02	0.87	0.04	0.02	0.04	0.03	0.02
無機氮含量	mg/L	*	*	0.88	3.36	3.8	4.11	1.05	2.62	0.68
總含氮量	mg/L	*	*	0.89	3.54	3.88	4.41	1.16	2.69	0.77
氟鹽	mg/L	4	8	0.3	0.33	0.34	0.39	0.38	0.33	0.36
鎘	mg/L	0.025	0.05	<0.010	ND<0.004	ND<0.004	<0.001	ND<0.0003	<0.001	ND<0.0040
鉻	mg/L	0.25	0.5	ND<0.016	ND<0.016	ND<0.016	ND<0.0027	ND<0.0027	<0.010	ND<0.0035
銅	mg/L	5	10	<0.03	ND<0.009	<0.03	<0.010	<0.010	<0.010	ND<0.0048
鎳	mg/L	0.5	1	ND<0.016	ND<0.019	ND<0.019	<0.010	<0.010	<0.010	ND<0.0080
鉛	mg/L	0.05	0.1	ND<0.0024	ND<0.0024	ND<0.0024	ND<0.0024	ND<0.0024	<0.010	ND<0.0083
鋅	mg/L	25	50	0.04	<0.02	0.07	0.078	0.086	0.034	<0.020
汞	mg/L	0.01	0.02	<0.0005	0.0014	0.0009	<0.0005	0.0007	<0.0005	ND<0.00011
砷	mg/L	0.25	0.5	0.0012	0.0008	0.0022	0.0016	0.0011	0.0009	ND<0.00011
鐵	mg/L	1.5	*	0.08	ND<0.018	0.06	0.056	0.076	0.016	0.614
錳	mg/L	0.25	*	0.85	0.87	0.74	0.3	0.839	0.928	0.622
油脂	mg/L	*	*	ND<1.67	ND<1.67	ND<1.67	ND<1.67	ND<1.67	ND<1.65	0.5
總有機碳(TOC)	mg/L	10	*	1.2	1.1	1.3	1.5	1	1.3	1
總酚	mg/L	0.14	*	ND<0.0016	ND<0.0016	ND<0.0016	ND<0.0016	ND<0.0016	ND<0.0016	ND<0.0012
2,4,5-三氯酚	mg/L	1.85	3.7	-	ND<0.00322	ND<0.00322	ND<0.00322	ND<0.00322	ND<0.00331	ND<0.00331
2,4,6-三氯酚	mg/L	0.05	0.1	-	ND<0.00322	ND<0.00322	ND<0.00322	ND<0.00322	ND<0.00314	ND<0.00314
五氯酚	mg/L	0.04	0.08	-	ND<0.00317	ND<0.00317	ND<0.00317	ND<0.00317	ND<0.00319	ND<0.00319
苯	mg/L	0.025	0.05	ND<0.00036	ND<0.00041	ND<0.00037	ND<0.00041	ND<0.00041	ND<0.00043	ND<0.00044
甲苯	mg/L	5	10	ND<0.00035	ND<0.00035	ND<0.00017	ND<0.00035	ND<0.00035	ND<0.00040	ND<0.00041
二甲苯	mg/L	50	100	ND<0.00058	ND<0.00058	ND<0.001	ND<0.00058	ND<0.00058	ND<0.00062	ND<0.00060
乙苯	mg/L	3.5	7	ND<0.00036	ND<0.00037	ND<0.00017	ND<0.00037	ND<0.00037	ND<0.00042	ND<0.00041
氯苯	mg/L	0.5	1	ND<0.00037	ND<0.00037	ND<0.00155	ND<0.00037	ND<0.00037	ND<0.00040	ND<0.00039
1,4-二氯苯	mg/L	0.375	0.75	ND<0.00036	ND<0.00042	ND<0.00036	ND<0.00042	ND<0.00042	ND<0.00046	ND<0.00040
萘	mg/L	0.2	0.4	ND<0.0005	ND<0.00036	ND<0.00018	ND<0.00036	ND<0.00036	ND<0.00038	ND<0.00038
氯甲烷	mg/L	0.15	0.3	ND<0.0005	ND<0.00045	ND<0.00167	ND<0.00045	ND<0.00045	ND<0.00044	ND<0.00041
二氯甲烷	mg/L	0.025	0.05	ND<0.00045	ND<0.00045	ND<0.00037	ND<0.00045	ND<0.00045	ND<0.00046	ND<0.00044
氯仿	mg/L	0.5	1	ND<0.0004	ND<0.00040	ND<0.00039	ND<0.0004	ND<0.00040	ND<0.00045	ND<0.00049
1,1-二氯乙烷	mg/L	4.25	8.5	ND<0.00041	ND<0.00045	ND<0.0004	ND<0.00045	ND<0.00045	ND<0.00044	ND<0.00047
1,2-二氯乙烷	mg/L	3	6	ND<0.00048	ND<0.00047	ND<0.00017	ND<0.00047	ND<0.00047	ND<0.00043	ND<0.00050
1,1,2-三氯乙烷	mg/L	0.025	0.05	ND<0.00049	ND<0.00046	ND<0.00168	ND<0.00046	ND<0.00046	ND<0.00048	ND<0.00044
氯乙烯	mg/L	0.01	0.02	ND<0.00045	ND<0.00046	ND<0.00169	ND<0.00046	ND<0.00046	ND<0.00046	ND<0.00043
1,1-二氯乙烯	mg/L	0.035	0.07	ND<0.00041	ND<0.00045	ND<0.00161	ND<0.00045	ND<0.00045	ND<0.00043	ND<0.00046
順-1,2-二氯乙烯	mg/L	0.35	0.7	ND<0.00039	ND<0.00040	ND<0.00167	ND<0.0004	ND<0.00040	ND<0.00042	ND<0.00043
反-1,2-二氯乙烯	mg/L	0.5	1	ND<0.0004	ND<0.00042	ND<0.00037	ND<0.00042	ND<0.00042	ND<0.00043	ND<0.00044
三氯乙烯	mg/L	0.025	0.05	ND<0.00038	ND<0.00038	ND<0.00036	ND<0.00038	ND<0.00038	ND<0.00043	ND<0.00045
四氯乙烯	mg/L	0.025	0.05	ND<0.00037	ND<0.00039	ND<0.00163	ND<0.00039	ND<0.00039	ND<0.00038	ND<0.00042
四氯化碳	mg/L	0.025	0.05	ND<0.0004	ND<0.00039	ND<0.00039	ND<0.00039	ND<0.00039	ND<0.00040	ND<0.00043
氧化物	mg/L	0.25	0.5	<0.002	ND<0.0016	ND<0.002	ND<0.001	ND<0.001	ND<0.001	<0.0015
甲基第三丁基醚	mg/L	0.5	1	ND<0.0005	<0.00200	<0.00200	<0.00200	ND<0.00042	ND<0.00044	ND<0.00043
甲醛	mg/L	*	*	<0.00286	<0.00286	<0.00286	<0.00286	<0.00286	<0.00572	0.00572
1,2-二氯苯	mg/L	0.025	0.05	-	-	ND<0.0004	ND<0.0004	ND<0.00040	ND<0.00044	ND<0.00044
3,3'-二氯聯苯胺	mg/L	0.05	0.1	-	-	ND<0.00314	ND<0.00314	ND<0.00314	ND<0.00362	ND<0.00362
1,1,1-三氯乙烷	mg/L	1	2	-	-	ND<0.00039	ND<0.00039	ND<0.00039	ND<0.00039	ND<0.00041
柴油總碳氫化合物	mg/L	*	*	0.04	<0.10	<0.100	<0.100	<0.099	<0.099	<0.101(0.033)

註：1.「*」表示法規尚未規定，「-」表示並無監測

2.若低於方法偵測極限之測定值以「ND」表示，若高於方法偵測極限(MDL)但低於檢量線最低點濃度時，以「<檢報告最低位數單位值」表示

3.第二類地下水污染管制標準法源：102.12.18 環署土字第 1020109478 號令發布。

4.第二類地下水污染監測標準法源：102.12.18 環署土字第 1020109443 號令發布。

掩埋場 MW-10 歷年之地下水水質與監測標準及管制標準比較

分析項目	單位	監測標準	管制標準	106年 第3季	106年 第4季	107年 第1季	107年 第2季	107年 第3季	107年 第4季	108年 第1季
水溫	°C	*	*	26.9	28.3	26.2	29.5	30.1	27.4	22.8
pH值	-	*	*	7.2	7	8.1	8.7	7.9	8.2	7.8
濁度	NTU	*	*	2.7	3.1	2.7	18	0.7	0.7	0.35
導電度	µmho/cm	*	*	2990	5730	6810	421	2140	4470	492
總溶解固體	mg/L	1250	*	2240	4070	5360	261	1310	2860	262
總硬度	mg/L	750	*	982	1580	1730	225	203	620	220
氯鹽	mg/L	625	*	381	1110	1330	4.4	391	888	5.5
總餘氯	mg/L	*	*	0.02	0.07	0.03	0.03	0.01	0.08	0.08
硫酸鹽	mg/L	625	*	756	1450	1390	115	113	871	107
硫化物	mg/L	*	*	ND<0.005	<0.01	0.01	<0.01	ND<0.0053	ND<0.004	ND<0.0053
氨氮	mg/L	0.25	*	0.81	3.69	4.6	0.24	12.7	9.73	0.35
亞硝酸鹽氮	mg/L	5	10	<0.01	<0.01	<0.01	<0.01	0.02	<0.01	ND<0.0033
硝酸鹽氮	mg/L	50	100	0.02	0.21	0.06	0.52	0.61	0.28	0.54
無機氮含量	mg/L	*	*	0.84	3.9	4.66	0.76	13.3	10	0.89
總含氮量	mg/L	*	*	1.58	4.98	4.73	0.77	13.7	12.3	2.61
氯鹽	mg/L	4	8	0.28	0.35	0.33	0.14	0.29	0.65	0.13
鎘	mg/L	0.025	0.05	<0.001	ND<0.0003	ND<0.0003	ND<0.0003	ND<0.0015	<0.001	ND<0.0015
鉻	mg/L	0.25	0.5	ND<0.0027	ND<0.0027	ND<0.0027	ND<0.0027	ND<0.0032	ND<0.0027	ND<0.0032
銅	mg/L	5	10	<0.010	<0.010	<0.010	0.012	ND<0.0053	<0.010	ND<0.0053
鎳	mg/L	0.5	1	ND<0.0027	<0.010	<0.010	<0.010	ND<0.0082	<0.010	ND<0.0082
鉛	mg/L	0.05	0.1	ND<0.0024	<0.010	<0.010	<0.010	ND<0.0025	ND<0.0027	ND<0.0025
鋅	mg/L	25	50	0.043	0.083	0.072	0.04	ND<0.0054	0.035	ND<0.0054
汞	mg/L	0.01	0.02	ND<0.0002	ND<0.0002	ND<0.0002	ND<0.0002	ND<0.00012	ND<0.0002	ND<0.00012
砷	mg/L	0.25	0.5	0.0006	0.001	0.0054	0.0067	0.0014	0.0017	0.0007
鐵	mg/L	1.5	*	<0.010	0.086	0.031	0.023	0.034	0.053	<0.025
錳	mg/L	0.25	*	0.525	1.22	0.854	0.002	0.094	0.109	0.061
油脂	mg/L	*	*	ND<1.65	ND<1.65	ND<1.65	ND<1.65	1	ND<1.65	1.1
總有機碳(TOC)	mg/L	10	*	0.6	1.3	1.2	2.4	1.3	3.6	1.8
總酚	mg/L	0.14	*	ND<0.0016	ND<0.0016	ND<0.0016	ND<0.0016	ND<0.0012	ND<0.0016	ND<0.0012
2,4,5-三氯酚	mg/L	1.85	3.7	ND<0.00331	ND<0.00331	ND<0.00409	ND<0.00409	ND<0.00409	ND<0.00409	ND<0.00419
2,4,6-三氯酚	mg/L	0.05	0.1	ND<0.00314	ND<0.00314	ND<0.00428	ND<0.00428	ND<0.00428	ND<0.00428	ND<0.00418
五氯酚	mg/L	0.04	0.08	ND<0.00319	ND<0.00319	ND<0.00342	ND<0.00342	ND<0.00342	ND<0.00342	ND<0.00333
苯	mg/L	0.025	0.05	ND<0.00043	ND<0.00043	ND<0.00043	ND<0.00043	ND<0.00034	ND<0.00043	ND<0.00039
甲苯	mg/L	5	10	ND<0.00040	ND<0.00040	ND<0.00041	ND<0.00041	ND<0.00040	ND<0.00041	ND<0.00032
二甲苯	mg/L	50	100	ND<0.00062	ND<0.00062	ND<0.00066	ND<0.00066	ND<0.00046	ND<0.00066	ND<0.00054
乙苯	mg/L	3.5	7	ND<0.00042	ND<0.00042	ND<0.00044	ND<0.00044	ND<0.00029	ND<0.00044	ND<0.00038
氯苯	mg/L	0.5	1	ND<0.00040	ND<0.00040	ND<0.00044	ND<0.00044	ND<0.00030	ND<0.00044	ND<0.00037
1,4-二氯苯	mg/L	0.375	0.75	ND<0.00046	ND<0.00046	ND<0.00047	ND<0.00047	ND<0.00028	ND<0.00047	ND<0.00034
萘	mg/L	0.2	0.4	ND<0.00038	ND<0.00038	ND<0.00044	ND<0.00044	ND<0.00027	ND<0.00044	ND<0.00024
氯甲烷	mg/L	0.15	0.3	ND<0.00044	ND<0.00044	ND<0.00044	ND<0.00044	ND<0.00034	ND<0.00044	ND<0.00050
二氯甲烷	mg/L	0.025	0.05	ND<0.00046	ND<0.00046	ND<0.00046	0.00356	<0.00100	ND<0.00046	ND<0.00058
氯仿	mg/L	0.5	1	ND<0.00045	ND<0.00045	ND<0.00047	ND<0.00047	ND<0.00035	ND<0.00047	ND<0.00042
1,1-二氯乙烷	mg/L	4.25	8.5	ND<0.00044	ND<0.00044	ND<0.00046	ND<0.00046	ND<0.00034	ND<0.00046	ND<0.00039
1,2-二氯乙烷	mg/L	3	6	ND<0.00043	ND<0.00043	ND<0.00043	ND<0.00043	ND<0.00032	ND<0.00043	ND<0.00037
1,1,2-三氯乙烷	mg/L	0.025	0.05	ND<0.00048	ND<0.00048	ND<0.00046	ND<0.00046	ND<0.00031	ND<0.00046	ND<0.00038
氯乙烯	mg/L	0.01	0.02	ND<0.00046	ND<0.00046	ND<0.00046	ND<0.00046	ND<0.00034	ND<0.00046	ND<0.00048
1,1-二氯乙烯	mg/L	0.035	0.07	ND<0.00043	ND<0.00043	ND<0.00046	ND<0.00046	ND<0.00034	ND<0.00046	ND<0.00047
順-1,2-二氯乙烯	mg/L	0.35	0.7	ND<0.00042	ND<0.00042	ND<0.00047	ND<0.00047	ND<0.00034	ND<0.00047	ND<0.00041
反-1,2-二氯乙烯	mg/L	0.5	1	ND<0.00043	ND<0.00043	ND<0.00045	ND<0.00045	ND<0.00034	ND<0.00045	ND<0.00043
三氯乙烯	mg/L	0.025	0.05	ND<0.00043	ND<0.00043	ND<0.00043	ND<0.00043	ND<0.00033	ND<0.00043	ND<0.00040
四氯乙烯	mg/L	0.025	0.05	ND<0.00038	ND<0.00038	ND<0.00042	ND<0.00042	ND<0.00033	ND<0.00042	ND<0.00036
四氯化碳	mg/L	0.025	0.05	ND<0.00040	ND<0.00040	ND<0.00044	ND<0.00044	ND<0.00036	ND<0.00044	ND<0.00042
柴油總碳氫化合物	mg/L	*	*	<0.102	<0.101	<0.098	ND<0.030	ND<0.029	<0.100	<0.102
氯化物	mg/L	0.25	0.5	ND<0.001	ND<0.001	ND<0.001	ND<0.001	ND<0.00048	ND<0.001	ND<0.00048
甲基第三丁基醚	mg/L	0.5	1	ND<0.00044	ND<0.00044	ND<0.00044	ND<0.00044	ND<0.00032	<0.00200	ND<0.00039
甲醛	mg/L	*	*	0.0109	0.0274	0.0125	0.00894	0.0144	0.0122	0.00984
1,2-二氯苯	mg/L	0.025	0.05	ND<0.00044	ND<0.00044	ND<0.00048	ND<0.00048	ND<0.00030	ND<0.00048	ND<0.00036
3,3'-二氯聯苯胺	mg/L	0.05	0.1	ND<0.00362	ND<0.00362	ND<0.00387	ND<0.00387	ND<0.00387	ND<0.00387	ND<0.00372
1,1,1-三氯乙烷	mg/L	1	2	ND<0.00039	ND<0.00039	ND<0.00046	ND<0.00046	ND<0.00036	ND<0.00046	ND<0.00041

註：1.「*」表示法規尚未規定，「-」表示並無監測

2.若低於方法偵測極限之測定值以「ND」表示，若高於方法偵測極限(MDL)但低於檢量線最低點濃度時，以「<檢測報告最低位數單位值」表示

3.第二類地下水污染管制標準法源：102.12.18 環署土字第 1020109478 號令發布。

4.第二類地下水污染監測標準法源：102.12.18 環署土字第 1020109443 號令發布。

掩埋場 MW-10 歷年之地下水水質與監測標準及管制標準比較

分析項目	單位	監測標準	管制標準	108年第二季	108年第三季	108年第四季	109年第一季	109年第二季	109年第三季	109年第四季
水溫	℃	*	*	28.3	30.7	29.8	21.1	24.9	30.6	28.5
pH值	-	*	*	8.3	8.0	7.9	8.1	8	7.9	7.8
濁度	NTU	*	*	0.45	0.35	0.45	3.9	2.6	6.8	6.9
導電度	umho/cm	*	*	450	420	405	496	503	670	477
總溶解固體	mg/L	1250	*	305	298	287	384	313	524	772
總硬度	mg/L	750	*	193	187	183	229	230	306	241
氯鹽	mg/L	625	*	2	1.7	1.76	2.98	4.26	14.4	53.7
總餘氯	mg/L	*	*	0.24	0.19	0.17	0.58	0.02	0.04	0.31
硫酸鹽	mg/L	625	*	109	105	96.1	122	132	188	133
硫化物	mg/L	*	*	ND<0.005	ND<0.0048	ND<0.0048	<0.02(0.006)	<0.02(0.01)	0.06	0.03
氫氣	mg/L	0.25	*	1.39	ND<0.0059	0.06	ND<0.0068	ND<0.0068	2.37	1.61
亞硝酸鹽氮	mg/L	5	10	0.1	<0.01(0.005)	0.15	ND<0.00015	<0.01(0.0005)	<0.005(0.0035)	0.02
硝酸鹽氮	mg/L	50	100	0.74	0.76	0.18	0.71	0.69	0.09	0.43
無機氮含量	mg/L	*	*	2.24	<0.77(0.765)	0.39	0.71	<0.69	2.46	2.07
總含氮量	mg/L	*	*	2.6	<0.85(0.807)	0.46	0.85	<0.77	2.73	2.45
氯鹽	mg/L	4	8	0.78	0.17	0.19	0.16	0.15	0.23	0.2
鎘	mg/L	0.025	0.05	ND<0.0003	ND<0.00041	ND<0.00041	ND<0.00021	<0.001(0.0002)	ND<0.0013	ND<0.0013
鉻	mg/L	0.25	0.5	ND<0.0019	<0.005(0.0019)	ND<0.00048	ND<0.00032	ND<0.00037	ND<0.0021	ND<0.0021
銅	mg/L	5	10	<0.010(0.0068)	ND<0.0009	ND<0.00090	ND<0.00085	ND<0.00053	ND<0.0028	ND<0.0028
鎳	mg/L	0.5	1	ND<0.0021	ND<0.0012	ND<0.0012	ND<0.0015	<0.005(0.003)	ND<0.0026	ND<0.0026
鉛	mg/L	0.05	0.1	ND<0.0027	ND<0.003	ND<0.0030	ND<0.0031	ND<0.0024	ND<0.0019	ND<0.0019
鋅	mg/L	25	50	0.068	0.006	<0.005(0.004)	<0.005(0.003)	0.007	<0.010(0.005)	ND<0.0023
汞	mg/L	0.01	0.02	ND<0.0002	ND<0.000081	<0.0004(0.0001)	ND<0.000084	<0.0004(0.0002)	ND<0.0001	ND<0.0001
砷	mg/L	0.25	0.5	ND<0.0002	<0.001(0.0002)	ND<0.00014	<0.001(0.0005)	<0.001(0.0005)	ND<0.00038	ND<0.00038
鐵	mg/L	1.5	*	0.032	0.054	<0.01(0.007)	0.066	0.047	0.022	0.0451
錳	mg/L	0.25	*	0.063	<0.01(0.007)	0.03	0.057	0.034	0.018	0.0186
油脂	mg/L	*	*	ND<1.63	ND<2	ND<2.0	ND<2.0	ND<2.0	ND<0.5	ND<0.5
總有機碳(TOC)	mg/L	10	*	2.6	0.8	0.7	0.5	1.4	0.6	1.1
總酚	mg/L	0.14	*	<0.0040(0.00194)	ND<0.0039	<0.03(0.0059)	ND<0.0038	ND<0.0038	ND<0.0027	ND<0.0027
2,4,5-三氯酚	mg/L	1.85	3.7	ND<0.00419	ND<0.00039	ND<0.00039	ND<0.00051	ND<0.00051	ND<0.00121	ND<0.00121
2,4,6-三氯酚	mg/L	0.05	0.1	ND<0.00418	ND<0.00038	ND<0.00038	ND<0.00038	ND<0.00038	ND<0.00083	ND<0.00083
五氯酚	mg/L	0.04	0.08	ND<0.00333	ND<0.00042	ND<0.00042	ND<0.00073	ND<0.00067	ND<0.00067	ND<0.00067
苯	mg/L	0.025	0.05	ND<0.00041	ND<0.00030	ND<0.00030	ND<0.00028	ND<0.00028	ND<0.00019	ND<0.00019
甲苯	mg/L	5	10	ND<0.00037	ND<0.00026	ND<0.00026	ND<0.00031	ND<0.00031	ND<0.00020	ND<0.00020
二甲苯	mg/L	50	100	ND<0.00058	ND<0.00079	ND<0.00079	ND<0.00038	ND<0.00038	ND<0.00065	ND<0.00065
乙苯	mg/L	3.5	7	ND<0.00038	ND<0.00029	ND<0.00029	ND<0.00027	ND<0.00027	ND<0.00022	ND<0.00022
氯苯	mg/L	0.5	1	ND<0.00038	ND<0.00025	ND<0.00025	ND<0.00025	ND<0.00025	ND<0.00025	ND<0.00025
1,4-二氯苯	mg/L	0.375	0.75	ND<0.00041	ND<0.00032	ND<0.00032	ND<0.00027	ND<0.00027	ND<0.00026	ND<0.00026
萘	mg/L	0.2	0.4	ND<0.00046	<0.00100(0.00032)	ND<0.00013	ND<0.00027	ND<0.00027	ND<0.00015	ND<0.00015
氯甲烷	mg/L	0.15	0.3	ND<0.00040	ND<0.00029	ND<0.00029	ND<0.00038	ND<0.00038	ND<0.00028	ND<0.00028
二氯甲烷	mg/L	0.025	0.05	ND<0.00045	ND<0.00055	ND<0.00055	ND<0.00041	ND<0.00041	ND<0.00025	ND<0.00025
氯仿	mg/L	0.5	1	ND<0.00047	ND<0.00027	ND<0.00027	ND<0.00025	ND<0.00025	ND<0.00023	ND<0.00023
1,1-二氯乙烷	mg/L	4.25	8.5	ND<0.00044	ND<0.00028	ND<0.00028	ND<0.00027	ND<0.00027	ND<0.00022	ND<0.00022
1,2-二氯乙烷	mg/L	3	6	ND<0.00041	ND<0.00020	ND<0.00020	ND<0.00027	ND<0.00027	ND<0.00027	ND<0.00027
1,1,2-三氯乙烷	mg/L	0.025	0.05	ND<0.00036	ND<0.00022	ND<0.00022	ND<0.00025	ND<0.00025	ND<0.00027	ND<0.00027
氯乙烯	mg/L	0.01	0.02	ND<0.00045	ND<0.00037	ND<0.00037	ND<0.00029	ND<0.00029	ND<0.00020	ND<0.00020
1,1-二氯乙烯	mg/L	0.035	0.07	ND<0.00045	ND<0.00037	ND<0.00037	ND<0.00029	ND<0.00029	ND<0.00023	ND<0.00023
順-1,2-二氯乙烯	mg/L	0.35	0.7	ND<0.00047	ND<0.00027	ND<0.00027	ND<0.00027	ND<0.00027	ND<0.00033	ND<0.00033
反-1,2-二氯乙烯	mg/L	0.5	1	ND<0.00042	ND<0.00029	ND<0.00029	ND<0.00025	ND<0.00025	ND<0.00029	ND<0.00029
三氯乙烯	mg/L	0.025	0.05	ND<0.00040	ND<0.00032	ND<0.00032	ND<0.00026	ND<0.00026	ND<0.00019	ND<0.00019
四氯乙烯	mg/L	0.025	0.05	ND<0.00041	ND<0.00031	ND<0.00031	ND<0.00027	ND<0.00027	ND<0.00023	ND<0.00023
四氯化碳	mg/L	0.025	0.05	ND<0.00046	ND<0.0004	ND<0.00040	ND<0.00025	ND<0.00025	ND<0.00023	ND<0.00023
柴油總碳氫化合物	mg/L	*	*	ND<0.030	<0.050(0.016)	<0.050(0.018)	<0.050(0.013)	<0.050(0.039)	ND<0.0380	ND<0.0380
氯化物	mg/L	0.25	0.5	ND<0.001	<0.004(0.0005)	ND<0.00045	<0.04(0.0007)	ND<0.00048	ND<0.0014	ND<0.0014
甲基第三丁基醚	mg/L	0.5	1	ND<0.00040	ND<0.00022	ND<0.00022	ND<0.00030	ND<0.00030	ND<0.00021	ND<0.00021
甲醛	mg/L	*	*	0.0113	<0.0286(0.00796)	ND<0.00782	<0.0286(0.00764)	<0.0286(0.00865)	ND<0.0119	ND<0.0119
1,2-二氯苯	mg/L	0.025	0.05	ND<0.00044	<0.00100(0.00019)	ND<0.00013	ND<0.00027	ND<0.00027	ND<0.00025	ND<0.00025
3,3'-二氯聯苯胺	mg/L	0.05	0.1	ND<0.00372	ND<0.0029	ND<0.00290	ND<0.00053	ND<0.00053	ND<0.00087	ND<0.00087
1,1,1-三氯乙烷	mg/L	1	2	ND<0.00046	ND<0.00039	ND<0.00039	ND<0.00025	ND<0.00025	ND<0.00025	ND<0.00025

註：1.「*」表示法規尚未規定，「-」表示並無監測

2.若低於方法偵測極限之測定值以「ND」表示，若高於方法偵測極限(MDL)但低於檢量線最低點濃度時，以「<檢測報告最低位數單位值」表示

3.第二類地下水污染管制標準法源：102.12.18 環署土字第 1020109478 號令發布。

4.第二類地下水污染監測標準法源：102.12.18 環署土字第 1020109443 號令發布。

掩埋場 MW-10 歷年之地下水水質與監測標準及管制標準比較

分析項目	單位	監測標準	管制標準	110 年第 1 季	110 年第 2 季	110 年第 3 季	110 年第 4 季	111 年第 1 季	111 年第 2 季	111 年第 3 季
水溫	℃	*	*	20.8	27.4	28.2	28.5	21.1	26.6	27.7
pH 值	-	*	*	7.5	7.8	7.7	7.7	7.6	7.44	7.1
濁度	NTU	*	*	2.9	8.7	3.9	6	7.5	2.11	2.8
導電度	umho/cm	*	*	4020	7450	8230	11300	472	16910	2690
總溶解固體	mg/L	1250	*	336	445	705	579	664	375	673
總硬度	mg/L	750	*	172	277	270	256	185	290	296
氯鹽	mg/L	625	*	9.1	35.1	10.3	36.6	20.2	43.1	4.4
總餘氯	mg/L	*	*	0.22	0.11	0.17	0.21	0.24	2.45	0.86
硫酸鹽	mg/L	625	*	112	117	120	103	107	109	104
硫化物	mg/L	*	*	ND<0.015	ND<0.015	<0.025(0.02)	<0.025(0.02)	<0.025(0.02)	<0.025(0.02)	<0.025(0.0206)
氨氮	mg/L	0.25	*	ND<0.030	ND<0.0203	ND<0.024	ND<0.024	ND<0.024	ND<0.024	ND<0.024
亞硝酸鹽氮	mg/L	5	10	ND<0.0019	ND<0.0016	ND<0.0016	ND<0.0016	ND<0.0016	ND<0.0015	ND<0.0015
硝酸鹽氮	mg/L	50	100	ND<0.0153	ND<0.0128	ND<0.0128	ND<0.0128	ND<0.0128	ND<0.0147	<0.05(0.04)
無機氮含量	mg/L	*	*	<0.01	<0.01	<0.01	<0.01	<0.01	<0.01	0.04
總含氮量	mg/L	*	*	0.04	0.11	0.3	0.07	0.13	0.23	0.17
氟鹽	mg/L	4	8	0.15	0.15	0.18	0.18	0.18	0.16	0.19
鎊	mg/L	0.025	0.05	ND<0.0013	ND<0.0017	ND<0.0017	ND<0.0017	ND<0.0017	ND<0.0022	ND<0.0022
鎘	mg/L	0.25	0.5	ND<0.0021	ND<0.0024	ND<0.0024	ND<0.0024	ND<0.0024	ND<0.0031	ND<0.0031
銅	mg/L	5	10	ND<0.0028	ND<0.0022	ND<0.0022	ND<0.0022	ND<0.0022	ND<0.0021	ND<0.0037
鎳	mg/L	0.5	1	ND<0.0026	ND<0.0021	ND<0.0021	ND<0.0021	ND<0.0021	ND<0.0015	ND<0.0038
鉛	mg/L	0.05	0.1	ND<0.0019	ND<0.0020	ND<0.0020	ND<0.0020	ND<0.0020	ND<0.0020	ND<0.0020
鋅	mg/L	25	50	ND<0.0023	ND<0.0020	ND<0.0020	ND<0.0020	ND<0.0020	ND<0.0030	ND<0.0030
汞	mg/L	0.01	0.02	<0.0002(0.0002)	ND<0.0001	ND<0.0001	ND<0.0001	ND<0.0001	<0.0002(0.0001)	ND<0.0001
砷	mg/L	0.25	0.5	<0.0010(0.0004)	ND<0.00015	<0.0010(0.0002)	<0.0010(0.0002)	ND<0.00015	ND<0.00014	<0.0010(0.00018)
鐵	mg/L	1.5	*	0.034	ND<0.0112	ND<0.0112	ND<0.0112	ND<0.0112	ND<0.0101	ND<0.0094
錳	mg/L	0.25	*	0.21	ND<0.0022	ND<0.0022	ND<0.0022	ND<0.0022	ND<0.0027	ND<0.0027
油脂	mg/L	*	*	ND<0.5	ND<0.5	ND<0.5	ND<0.5	ND<0.5	ND<0.5	ND<0.5
總有機碳(TOC)	mg/L	10	*	<0.5(0.5)	0.9	1.1	0.9	<0.5(0.3)	<0.5(0.4)	0.7
總酚	mg/L	0.14	*	ND<0.0027	ND<0.0035	ND<0.0035	ND<0.0035	ND<0.0035	ND<0.0046	ND<0.0046
2,4,5-三氯酚	mg/L	1.85	3.7	ND<0.00121	ND<0.00120	ND<0.00120	ND<0.00120	ND<0.00120	ND<0.00072	ND<0.00072
2,4,6-三氯酚	mg/L	0.05	0.1	ND<0.00083	ND<0.00089	ND<0.00089	ND<0.00089	ND<0.00089	ND<0.00063	ND<0.00063
五氯酚	mg/L	0.04	0.08	ND<0.00067	ND<0.00066	ND<0.00066	ND<0.00066	ND<0.00066	ND<0.00038	ND<0.00038
苯	mg/L	0.025	0.05	ND<0.00030	ND<0.00030	ND<0.00030	ND<0.00030	ND<0.00026	ND<0.00031	ND<0.00031
甲苯	mg/L	5	10	ND<0.00030	ND<0.00030	ND<0.00030	<0.00100(0.00043)	ND<0.00029	ND<0.00031	ND<0.00031
二甲苯	mg/L	50	100	ND<0.00079	ND<0.00079	ND<0.00079	ND<0.00079	ND<0.00052	ND<0.00076	ND<0.00076
乙苯	mg/L	3.5	7	ND<0.00030	ND<0.00030	ND<0.00030	ND<0.00030	ND<0.00020	ND<0.00028	ND<0.00028
氯苯	mg/L	0.5	1	ND<0.00033	ND<0.00033	ND<0.00033	ND<0.00033	ND<0.00030	ND<0.00033	ND<0.00033
1,4-二氯苯	mg/L	0.375	0.75	ND<0.00030	ND<0.00030	ND<0.00030	ND<0.00030	ND<0.00021	ND<0.00026	ND<0.00026
苯	mg/L	0.2	0.4	ND<0.00021	ND<0.00021	ND<0.00021	ND<0.00021	ND<0.00026	ND<0.00021	ND<0.00021
氯甲烷	mg/L	0.15	0.3	ND<0.00028	ND<0.00028	ND<0.00028	ND<0.00028	ND<0.00021	ND<0.00030	ND<0.00030
二氯甲烷	mg/L	0.025	0.05	ND<0.00032	ND<0.00032	ND<0.00032	ND<0.00032	ND<0.00031	ND<0.00041	ND<0.00041
氯仿	mg/L	0.5	1	ND<0.00032	ND<0.00032	ND<0.00032	ND<0.00032	ND<0.00024	ND<0.00032	ND<0.00032
1,1-二氯乙烷	mg/L	4.25	8.5	ND<0.00033	ND<0.00033	ND<0.00033	ND<0.00033	ND<0.00023	ND<0.00034	ND<0.00034
1,2-二氯乙烷	mg/L	3	6	ND<0.00034	ND<0.00034	ND<0.00034	ND<0.00034	ND<0.00029	ND<0.00037	ND<0.00037
1,1,2-三氯乙烷	mg/L	0.025	0.05	ND<0.00038	ND<0.00038	ND<0.00038	ND<0.00038	ND<0.00020	ND<0.00038	ND<0.00038
氯乙烯	mg/L	0.01	0.02	ND<0.00029	ND<0.00029	ND<0.00029	<0.00100(0.00070)	ND<0.00023	ND<0.00033	ND<0.00033
1,1-二氯乙烷	mg/L	0.035	0.07	ND<0.00031	ND<0.00031	ND<0.00031	ND<0.00031	ND<0.00024	ND<0.00035	ND<0.00035
順-1,2-二氯乙烷	mg/L	0.35	0.7	ND<0.00032	ND<0.00032	ND<0.00032	ND<0.00032	ND<0.00029	ND<0.00029	ND<0.00029
反-1,2-二氯乙烷	mg/L	0.5	1	ND<0.00031	ND<0.00031	ND<0.00031	ND<0.00031	ND<0.00028	ND<0.00034	ND<0.00034
三氯乙烷	mg/L	0.025	0.05	ND<0.00025	ND<0.00025	ND<0.00025	ND<0.00025	ND<0.00021	ND<0.00031	ND<0.00031
四氯乙烷	mg/L	0.025	0.05	ND<0.00033	ND<0.00033	ND<0.00033	ND<0.00033	ND<0.00024	ND<0.00036	ND<0.00036
四氯化碳	mg/L	0.025	0.05	ND<0.00034	ND<0.00034	ND<0.00034	ND<0.00034	ND<0.00032	ND<0.00037	ND<0.00037
柴油總碳氫化合物	mg/L	*	*	ND<0.0380	ND<0.0380	ND<0.0380	ND<0.0380	ND<0.0380	ND<0.0380	ND<0.0380
氯化物	mg/L	0.25	0.5	ND<0.0014	ND<0.0014	ND<0.0014	ND<0.0014	ND<0.0014	ND<0.0017	ND<0.0017
甲基第三丁基醚	mg/L	0.5	1	ND<0.00027	ND<0.00027	0.00532	0.00333	ND<0.00030	0.00423	0.00502
甲醛	mg/L	*	*	ND<0.0119	ND<0.0119	ND<0.0119	ND<0.0119	ND<0.0119	ND<0.0119	ND<0.0119
1,2-二氯苯	mg/L	0.025	0.05	ND<0.00031	ND<0.00031	ND<0.00031	ND<0.00031	ND<0.00024	ND<0.00029	ND<0.00029
3,3'-二氯聯苯胺	mg/L	0.05	0.1	ND<0.00087	ND<0.00086	ND<0.00086	ND<0.00086	ND<0.00086	ND<0.00053	ND<0.00053
1,1,1-三氯乙烷	mg/L	1	2	ND<0.00036	ND<0.00036	ND<0.00036	ND<0.00036	ND<0.00022	ND<0.00036	ND<0.00036

註：1. 「*」表示法規尚未規定，「-」表示並無監測

2. 若低於方法偵測極限之測定值以「ND」表示，若高於方法偵測極限(MDL)但低於檢量線最低點濃度時，以「<檢測報告最低位數單位值」表示

3. 第二類地下水污染管制標準法源：102.12.18 環署土字第 1020109478 號令發布。

4. 第二類地下水污染監測標準法源：102.12.18 環署土字第 1020109443 號令發布。

掩埋場 MW-10 歷年之地下水水質與監測標準及管制標準比較

分析項目	單位	監測標準	管制標準	111 年第 4 季	112 年第 1 季
水溫	°C	*	*	28.2	24.8
pH 值	-	*	*	7.4	7.2
濁度	NTU	*	*	3.6	0.3
導電度	umho/cm	*	*	14700	18400
總溶解固體	mg/L	1250	*	666	418
總硬度	mg/L	750	*	296	245
氯鹽	mg/L	625	*	5.2	15.8
總餘氯	mg/L	*	*	0.18	0.13
硫酸鹽	mg/L	625	*	102	108
硫化物	mg/L	*	*	<0.025(0.0170)	<0.025(0.020)
氨氮	mg/L	0.25	*	ND<0.024	ND<0.024
亞硝酸鹽氮	mg/L	5	10	0.01	ND<0.0015
硝酸鹽氮	mg/L	50	100	<0.05(0.0256)	ND<0.0147
無機氮含量	mg/L	*	*	0.03	<0.01
總含氮量	mg/L	*	*	0.11	0.05
氟鹽	mg/L	4	8	0.19	0.17
鎘	mg/L	0.025	0.05	ND<0.0022	ND<0.0022
鉻	mg/L	0.25	0.5	ND<0.0031	ND<0.0031
銅	mg/L	5	10	ND<0.0037	ND<0.0037
鎳	mg/L	0.5	1	ND<0.0038	ND<0.0038
鉛	mg/L	0.05	0.1	ND<0.0020	ND<0.0020
鋅	mg/L	25	50	ND<0.0030	ND<0.0030
汞	mg/L	0.01	0.02	ND<0.0001	ND<0.0001
砷	mg/L	0.25	0.5	ND<0.00014	ND<0.00014
鐵	mg/L	1.5	*	ND<0.0094	ND<0.0094
錳	mg/L	0.25	*	ND<0.0027	ND<0.0027
油脂	mg/L	*	*	ND<0.5	ND<0.5
總有機碳(TOC)	mg/L	10	*	0.8	0.7
總酚	mg/L	0.14	*	ND<0.0046	ND<0.0046
2,4,5-三氯酚	mg/L	1.85	3.7	ND<0.00072	ND<0.00072
2,4,6-三氯酚	mg/L	0.05	0.1	ND<0.00063	ND<0.00063
五氯酚	mg/L	0.04	0.08	ND<0.00038	ND<0.00038
苯	mg/L	0.025	0.05	ND<0.00031	ND<0.00031
甲苯	mg/L	5	10	ND<0.00031	ND<0.00031
二甲苯	mg/L	50	100	ND<0.00076	ND<0.00076
乙苯	mg/L	3.5	7	ND<0.00028	ND<0.00028
氯苯	mg/L	0.5	1	ND<0.00033	ND<0.00033
1,4-二氯苯	mg/L	0.375	0.75	ND<0.00026	ND<0.00026
萘	mg/L	0.2	0.4	ND<0.00021	ND<0.00021
氯甲烷	mg/L	0.15	0.3	ND<0.00030	ND<0.00030
二氯甲烷	mg/L	0.025	0.05	ND<0.00041	ND<0.00041
氯仿	mg/L	0.5	1	ND<0.00032	ND<0.00032
1,1-二氯乙烷	mg/L	4.25	8.5	ND<0.00034	ND<0.00034
1,2-二氯乙烷	mg/L	3	6	ND<0.00037	ND<0.00037
1,1,2-三氯乙烷	mg/L	0.025	0.05	ND<0.00038	ND<0.00038
氯乙烯	mg/L	0.01	0.02	ND<0.00033	ND<0.00033
1,1-二氯乙烯	mg/L	0.035	0.07	ND<0.00035	ND<0.00035
順-1,2-二氯乙烯	mg/L	0.35	0.7	ND<0.00029	ND<0.00029
反-1,2-二氯乙烯	mg/L	0.5	1	ND<0.00034	ND<0.00034
三氯乙烯	mg/L	0.025	0.05	ND<0.00031	ND<0.00031
四氯乙烯	mg/L	0.025	0.05	ND<0.00036	ND<0.00036
四氯化碳	mg/L	0.025	0.05	ND<0.00037	ND<0.00037
柴油總碳氫化合物	mg/L	*	*	ND<0.0380	ND<0.0380
氯化物	mg/L	0.25	0.5	ND<0.0017	ND<0.0017
甲基第三丁基醚	mg/L	0.5	1	0.00644	0.00493
甲醛	mg/L	*	*	ND<0.0119	ND<0.0119
1,2-二氯苯	mg/L	0.025	0.05	ND<0.00029	ND<0.00029
3,3'-二氯聯苯胺	mg/L	0.05	0.1	ND<0.00053	ND<0.00053
1,1,1-三氯乙烷	mg/L	1	2	ND<0.00036	ND<0.00036

註：1. 「*」表示法規尚未規定，「-」表示並無監測

2. 若低於方法偵測極限之測定值以「ND」表示，若高於方法偵測極限(MDL)但低於檢量線最低點濃度時，以『<檢測報告最低位數單位值』表示
3. 第二類地下水污染管制標準法源：102.12.18 環署土字第 1020109478 號令發布。
4. 第二類地下水污染監測標準法源：102.12.18 環署土字第 1020109443 號令發布。

MW-11 歷年之地下水水質與監測標準及管制標準比較

分析項目	單位	監測基準	管制標準	98年 第4季	99年 第1季	99年 第2季	99年 第3季	99年 第4季
水溫	℃	*	*	26.2	26.3	26.3	28	25.4
pH值	-	*	*	8	7.9	8	8	8
濁度	NTU	*	*	9.8	19	4.1	7	9.4
導電度	μmho/cm	*	*	2810	2990	3120	2310	2010
總溶解固體	mg/L	1250	*	1580	1840	1930	1580	1300
總硬度	mg/L	750	*	486	580	631	465	313
氯鹽	mg/L	625	*	470	476	506	274	198
總餘氯	mg/L	*	*	0.02	0.04	0.04	0.07	0.09
硫酸鹽	mg/L	625	*	450	603	766	484	428
硫化物	mg/L	*	*	ND<0.01	ND<0.01	ND<0.01	ND<0.01	ND<0.01
氨氮	mg/L	0.25	*	0.93	0.99	0.56	0.81	3
亞硝酸鹽氮	mg/L	*	10	<0.01	<0.01	<0.01	<0.01	<0.01
硝酸鹽氮	mg/L	25	100	ND<0.01	0.02	ND<0.01	0.03	0.02
無機氯含量	mg/L	*	*	-	-	-	-	-
總含氯量	mg/L	*	*	1.01	1.1	1.13	0.94	3.57
氟鹽	mg/L	*	*	7.9	7.06	9.03	10.3	0.56
鎘	mg/L	0.025	0.05	ND<0.001	ND<0.001	ND<0.001	ND<0.001	ND<0.001
鉻	mg/L	0.25	0.5	ND<0.004	ND<0.003	ND<0.003	ND<0.003	ND<0.003
銅	mg/L	5	10	ND<0.004	ND<0.004	ND<0.004	ND<0.004	ND<0.004
鎳	mg/L	*	1	ND<0.004	ND<0.004	ND<0.004	ND<0.004	ND<0.004
鉛	mg/L	0.25	0.5	ND<0.005	ND<0.004	ND<0.004	ND<0.004	ND<0.004
鋅	mg/L	25	50	0.013	<0.02	<0.02	<0.02	<0.02
汞	mg/L	*	0.02	ND<0.0003	ND<0.0002	ND<0.0002	ND<0.0002	ND<0.0002
砷	mg/L	0.25	0.5	0.0112	0.0102	0.0072	0.0095	0.0107
鐵	mg/L	1.5	*	0.038	<0.1	0.23	0.104	<0.100
錳	mg/L	0.25	*	0.235	0.286	0.318	ND<0.004	0.223
油脂	mg/L	*	*	<1.0	<1.0	<1.0	<1.0	<1.0
總有機碳(TOC)	mg/L	10	*	1	1.5	1.4	1.5	1
總酚	mg/L	*	0.14	ND<0.0008	ND<0.0009	ND<0.0009	ND<0.0009	ND<0.0009
2,4,5-三氯酚	mg/L	*	*	-	-	-	-	-
2,4,6-三氯酚	mg/L	*	*	-	-	-	-	-
五氯酚	mg/L	*	*	-	-	-	-	-
苯	mg/L	*	0.05	ND<0.00061	ND<0.00061	ND<0.00061	ND<0.00061	ND<0.00061
甲苯	mg/L	*	10	ND<0.00064	ND<0.00068	ND<0.00068	ND<0.00068	ND<0.00068
二甲苯	mg/L	*	100	ND<0.00159	ND<0.00164	ND<0.00164	ND<0.00164	ND<0.00164
乙苯	mg/L	*	7	ND<0.00055	ND<0.00059	ND<0.00059	ND<0.00059	ND<0.00059
氯苯	mg/L	*	1	-	-	-	-	-
1,4-二氯苯	mg/L	*	0.75	-	-	-	-	-
萘	mg/L	*	0.4	-	-	-	-	-
氯甲烷	mg/L	*	0.3	-	-	-	-	-
二氯甲烷	mg/L	*	0.05	-	-	-	-	-
氯仿	mg/L	*	1	-	-	-	-	-
1,1-二氯乙烷	mg/L	*	8.5	-	-	-	-	-
1,2-二氯乙烷	mg/L	*	0.05	-	-	-	-	-
1,1,2-三氯乙烷	mg/L	*	0.05	-	-	-	-	-
氯乙烯	mg/L	*	0.02	ND<0.00058	ND<0.00069	ND<0.00069	ND<0.00069	ND<0.00069
1,1-二氯乙烯	mg/L	*	0.07	-	-	-	-	-
順-1,2-二氯乙烯	mg/L	*	0.7	-	-	-	-	-
反-1,2-二氯乙烯	mg/L	*	1	-	-	-	-	-
三氯乙烯	mg/L	*	0.05	-	-	-	-	-
四氯乙烯	mg/L	*	0.05	-	-	-	-	-
四氯化碳	mg/L	*	0.05	-	-	-	-	-
氯化物	mg/L	*	0.5	-	-	-	-	-
甲基第三丁基醚	mg/L	*	*	-	-	-	-	-
甲醛	mg/L	*	*	-	-	-	-	-
1,2-二氯苯	mg/L	*	*	-	-	-	-	-
3,3'-二氯聯苯胺	mg/L	*	*	-	-	-	-	-
1,1,1-三氯乙烷	mg/L	*	*	-	-	-	-	-
柴油總碳氫化合物	mg/L	*	10	-	-	-	-	-

註：1.「*」表示法規尚未規定，「-」表示並無監測

2.若低於方法偵測極限之測定值以「ND」表示，若高於方法偵測極限(MDL)但低於檢量線最低點濃度時，以「<檢測報告最低位數單位值」表示

3.第二類地下水污染管制標準法源：98.1.15 環署土字第 0980003647 號令發布。

4.第二類地下水污染監測標準法源：90.11.21 環署水字第 0073671 號令發布。

MW-11 歷年之地下水水質與監測標準及管制標準比較

分析項目	單位	監測基準	管制標準	100年 第1季	100年 第2季	100年 第3季	100年 第4季	101年 第1季	101年 第2季
水溫	℃	*	*	24.7	25	25.6	26.1	25	25.4
pH值	-	*	*	7.9	7.9	8	8	7.9	7.8
濁度	NTU	*	*	0.8	0.5	0.4	1.9	70	2.2
導電度	μmho/cm	*	*	1940	2110	1890	1890	1870	1820
總溶解固體	mg/L	1250	*	1450	1410	823	1280	1430	1320
總硬度	mg/L	750	*	988	941	310	462	500	417
氯鹽	mg/L	625	*	275	215	88.7	201	198	216
總餘氯	mg/L	*	*	0.06	ND	ND	ND	0.64	0.09
硫酸鹽	mg/L	625	*	507	590	236	401	410	386
硫化物	mg/L	*	*	N.D.	ND	ND	ND	ND	ND
氨氮	mg/L	0.25	*	0.22	1.5	0.08	2.11	2.31	1.84
亞硝酸鹽氮	mg/L	*	10	0.01	<0.01(0.0007)	<0.01(0.0007)	ND	<0.01(0.002)	0.01
硝酸鹽氮	mg/L	25	100	N.D.	ND	0.31	ND	<0.05(0.02)	<0.05(0.04)
無機氯含量	mg/L	*	*	0.2394	1.539	0.3992	2.1467	2.332	1.89
總含氯量	mg/L	*	*	1.71	1.86	0.98	3.3	2.47	1.93
氯鹽	mg/L	*	*	9.92	8.92	9.21	8.37	8.2	8.33
鎘	mg/L	0.025	0.05	0.008	ND	ND	ND	ND	ND
鉻	mg/L	0.25	0.5	N.D.	ND	ND	ND	ND	ND
銅	mg/L	5	10	N.D.	ND	ND	ND	ND	ND
鎳	mg/L	*	1	0.07	0.04	ND	ND	ND	ND
鉛	mg/L	0.25	0.5	N.D.	ND	ND	ND	ND	ND
鋅	mg/L	25	50	N.D.	ND	0.02	ND	ND	0.022
汞	mg/L	*	0.02	N.D.	0.0017	ND	ND	ND	ND
砷	mg/L	0.25	0.5	0.0077	0.0118	0.0078	0.0123	0.0096	0.0104
鐵	mg/L	1.5	*	0.11	0.3	0.21	0.41	<0.100(0.039)	<0.100(0.073)
錳	mg/L	0.25	*	0.31	0.28	0.19	0.29	0.243	0.229
油脂	mg/L	*	*	N.D.	ND	ND	ND	<1.0	<1.0
總有機碳(TOC)	mg/L	10	*	<QDL(1.00)	2	2.2	2.7	2.3	0.9
總酚	mg/L	*	0.14	0.0116	0.0275	0.0176	ND	ND	ND
2,4,5-三氯酚	mg/L	*	*	—	—	—	—	—	—
2,4,6-三氯酚	mg/L	*	*	—	—	—	—	—	—
五氯酚	mg/L	*	*	—	—	—	—	—	—
苯	mg/L	*	0.05	N.D.	ND	ND	ND	ND	ND
甲苯	mg/L	*	10	N.D.	ND	ND	ND	ND	ND
二甲苯	mg/L	*	100	N.D.	ND	ND	ND	ND	ND
乙苯	mg/L	*	7	N.D.	ND	ND	ND	ND	ND
氯苯	mg/L	*	1	N.D.	ND	ND	ND	ND	ND
1,4-二氯苯	mg/L	*	0.75	N.D.	ND	ND	ND	ND	ND
萘	mg/L	*	0.4	N.D.	ND	ND	ND	ND	ND
氯甲烷	mg/L	*	0.3	N.D.	ND	ND	ND	ND	ND
二氯甲烷	mg/L	*	0.05	N.D.	ND	ND	ND	ND	ND
氯仿	mg/L	*	1	N.D.	ND	ND	ND	ND	ND
1,1-二氯乙烷	mg/L	*	8.5	N.D.	ND	ND	ND	ND	ND
1,2-二氯乙烷	mg/L	*	0.05	N.D.	ND	ND	ND	ND	ND
1,1,2-三氯乙烷	mg/L	*	0.05	N.D.	ND	ND	ND	ND	ND
氯乙烯	mg/L	*	0.02	N.D.	ND	ND	ND	ND	ND
1,1-二氯乙烯	mg/L	*	0.07	N.D.	ND	ND	ND	ND	ND
順-1,2-二氯乙烯	mg/L	*	0.7	N.D.	ND	ND	ND	ND	ND
反-1,2-二氯乙烯	mg/L	*	1	N.D.	ND	ND	ND	ND	ND
三氯乙烯	mg/L	*	0.05	N.D.	ND	<0.002(0.00044)	ND	ND	ND
四氯乙烯	mg/L	*	0.05	N.D.	ND	ND	ND	ND	ND
四氯化碳	mg/L	*	0.05	N.D.	ND	ND	ND	ND	ND
氯化物	mg/L	*	0.5	N.D.	ND	ND	ND	ND	<0.01(0.001)
甲基第三丁基醚	mg/L	*	*	N.D.	ND	ND	ND	ND	ND
甲醛	mg/L	*	*	N.D.	ND	ND	ND	<1.00	<1.00
1,2-二氯苯	mg/L	*	*	—	—	—	—	—	—
3,3'-二氯聯苯胺	mg/L	*	*	—	—	—	—	—	—
1,1,1-三氯乙烷	mg/L	*	*	—	—	—	—	—	—
柴油總碳氫化合物	mg/L	*	10	<0.05(0.05)	<0.05(0.0150)	0.064	ND	<0.500	<0.500

註：1.「*」表示法規尚未規定，「-」表示並無監測

2.若低於方法偵測極限之測定值以「ND」表示，若高於方法偵測極限(MDL)但低於檢量線最低點濃度時，以『<檢測報告最低位數單位值』表示

3.第二類地下水污染管制標準法源：98.1.15 環署土字第 0980003647 號令發布。

4.第二類地下水污染監測標準法源：90.11.21 環署水字第 0073671 號令發布。

MW-11 歷年之地下水水質與監測標準及管制標準比較

分析項目	單位	監測標準	管制標準	101年 第3季	101年 第4季	102年 第1季	102年 第2季	102年 第3季	102年 第4季
水溫	℃	*	*	28.3	26.3	25.1	25.5	27.2	26.1
pH值	-	*	*	7.9	7.8	7.7	7.8	6.7	7.8
濁度	NTU	*	*	2.7	12	3.2	7.7	1.2	8.5
導電度	μmho/cm	*	*	1890	1830	1720	1580	1420	2410
總溶解固體	mg/L	1250	*	1200	1240	1100	1070	914	1890
總硬度	mg/L	750	*	505	483	485	459	421	838
氯鹽	mg/L	625	*	206	192	167	160	132	329
總餘氯	mg/L	*	*	0.03	0.05	0.03	0.01	0.03	0.08
硫酸鹽	mg/L	625	*	443	482	437	359	333	766
硫化物	mg/L	*	*	ND	ND	<0.020	ND	ND	ND
氫氣	mg/L	0.25	*	3.48	1.42	3.02	2.53	2.45	1.33
亞硝酸鹽氮	mg/L	*	10	<0.01	<0.0012	<0.01	0.04	<0.01	<0.01
硝酸鹽氮	mg/L	25	100	0.07	0.11	0.06	0.07	ND	0.07
無機氮含量	mg/L	*	*	3.55	1.53	3.08	2.64	2.46	1.41
總含氮量	mg/L	*	*	3.83	3.56	3.59	2.72	2.85	2.57
氯鹽	mg/L	*	*	7.27	7.34	7.02	7.38	7.09	6.81
鎘	mg/L	0.025	0.05	<0.0070	<0.0050	<0.0050	ND	<0.0060	<0.0060
鉻	mg/L	0.25	0.5	ND	<0.050	ND	<0.040	ND	ND
銅	mg/L	5	10	<0.030	ND	ND	<0.022	<0.022	ND
鎳	mg/L	*	1	ND	ND	ND	ND	ND	ND
鉛	mg/L	0.25	0.5	ND	ND	ND	ND	<0.050	ND
鋅	mg/L	25	50	<0.025	<0.022	0.04	0.03	ND	<0.020
汞	mg/L	*	0.02	ND	ND	ND	<0.00033	<0.00033	ND
砷	mg/L	0.25	0.5	0.0093	0.0105	0.0107	0.0137	0.0122	0.0078
鐵	mg/L	1.5	*	<0.100	<0.090	0.37	1.23	0.53	<0.070
錳	mg/L	0.25	*	<0.020	0.04	0.18	0.2	0.12	0.3
油脂	mg/L	*	*	0.8	0.7	ND	0.9	0.6	ND
總有機碳(TOC)	mg/L	10	*	1	1	0.7	0.4	0.7	1.5
總酚	mg/L	*	0.14	ND	0.0119	ND	ND	ND	ND
2,4,5-三氯酚	mg/L	*	*	—	—	—	—	—	—
2,4,6-三氯酚	mg/L	*	*	—	—	—	—	—	—
五氯酚	mg/L	*	*	—	—	—	—	—	—
苯	mg/L	*	0.05	ND	ND	ND	ND	ND	ND
甲苯	mg/L	*	10	ND	ND	ND	ND	ND	ND
二甲苯	mg/L	*	100	ND	ND	ND	ND	ND	ND
乙苯	mg/L	*	7	ND	ND	ND	ND	ND	ND
氯苯	mg/L	*	1	ND	ND	ND	ND	ND	ND
1,4-二氯苯	mg/L	*	0.75	ND	ND	ND	ND	ND	ND
萘	mg/L	*	0.4	ND	ND	ND	ND	ND	ND
氯甲烷	mg/L	*	0.3	ND	ND	ND	ND	ND	ND
二氯甲烷	mg/L	*	0.05	ND	ND	ND	ND	ND	ND
氯仿	mg/L	*	1	ND	ND	ND	ND	ND	ND
1,1-二氯乙烷	mg/L	*	8.5	ND	ND	ND	ND	ND	ND
1,2-二氯乙烷	mg/L	*	0.05	ND	ND	ND	ND	ND	ND
1,1,2-三氯乙烷	mg/L	*	0.05	ND	ND	ND	ND	ND	ND
氯乙烯	mg/L	*	0.02	ND	ND	ND	ND	ND	ND
1,1-二氯乙烯	mg/L	*	0.07	ND	ND	ND	ND	ND	ND
順-1,2-二氯乙烯	mg/L	*	0.7	ND	ND	ND	ND	ND	ND
反-1,2-二氯乙烯	mg/L	*	1	ND	ND	ND	ND	ND	ND
三氯乙烯	mg/L	*	0.05	ND	ND	ND	ND	ND	ND
四氯乙烯	mg/L	*	0.05	ND	ND	ND	ND	ND	ND
四氯化碳	mg/L	*	0.05	ND	ND	ND	ND	ND	ND
氰化物	mg/L	*	0.5	<0.0030	<0.0020	ND	ND	ND	ND
甲基第三丁基醚	mg/L	*	*	ND	ND	ND	ND	ND	ND
甲醛	mg/L	*	*	<1.00	<0.0290	0.00659	<1.00	0.0445	0.00363
1,2-二氯苯	mg/L	*	*	—	—	—	—	—	—
3,3'-二氯聯苯胺	mg/L	*	*	—	—	—	—	—	—
1,1,1-三氯乙烷	mg/L	*	*	—	—	—	—	—	—
柴油總碳氫化合物	mg/L	*	10	<0.500	ND	ND	ND	ND	ND

註：1.「*」表示法規尚未規定，「—」表示並無監測

2.若低於方法偵測極限之測定值以「ND」表示，若高於方法偵測極限(MDL)但低於檢量線最低點濃度時，以「<檢測報告最低位數單位值」表示

3.第二類地下水污染管制標準法源：98.1.15 環署土字第 0980003647 號令發布。

4.第二類地下水污染監測標準法源：90.11.21 環署水字第 0073671 號令發布。

MW-11 歷年之地下水水質與監測標準及管制標準比較

分析項目	單位	監測標準	管制標準	103年 第1季	103年 第2季	103年 第3季	103年 第4季	104年 第1季	104年 第2季	104年 第3季
水溫	℃	*	*	25.2	22.4	27	26.7	25.1	22.9	28.8
pH值	-	*	*	7.8	8.3	7.8	7.6	7.5	7.9	7.8
濁度	NTU	*	*	4.9	3.2	2.4	4.4	2.9	3.5	5.8
導電度	μmho/cm	*	*	3480	457	3180	2320	2590	3050	1830
總溶解固體	mg/L	1250	*	2570	414	2380	1190	1880	2130	1560
總硬度	mg/L	750	*	1110	238	1010	520	1720	942	730
氯鹽	mg/L	625	*	562	3.6	455	261	399	472	232
總餘氯	mg/L	*	*	0.03	0.21	<0.01	0.06	0.23	0.05	0.02
硫酸鹽	mg/L	625	*	898	127	846	676	811	858	574
硫化物	mg/L	*	*	ND	ND	<0.020	ND	ND	ND	ND
氨氮	mg/L	0.25	*	1.44	0.07	1.21	0.92	0.8	0.38	0.61
亞硝酸鹽氮	mg/L	5	10	<0.01	<0.0012	<0.01	<0.01	<0.0012	ND	<0.01
硝酸鹽氮	mg/L	50	100	0.08	0.62	0.05	<0.025	<0.025	0.12	0.62
無機氮含量	mg/L	*	*	1.53	0.69	1.26	0.94	0.82	0.5	1.23
總含氮量	mg/L	*	*	1.64	0.99	1.39	1.11	0.89	1.04	3.5
氯鹽	mg/L	4	8	5.95	0.11	4.12	3.27	3.57	3.74	3.66
鎘	mg/L	0.025	0.05	<0.0060	<0.0060	ND	ND	ND	<0.0063	ND
鉻	mg/L	0.25	0.5	<0.050	<0.050	<0.050	<0.040	ND	ND	ND
銅	mg/L	5	10	ND	ND	<0.022	<0.022	ND	<0.022	ND
鎳	mg/L	0.5	1	ND	ND	ND	ND	ND	ND	ND
鉛	mg/L	0.05	0.1	ND	ND	ND	ND	ND	ND	ND
鋅	mg/L	25	50	<0.020	0.16	0.05	0.05	<0.020	0.03	0.08
汞	mg/L	0.01	0.02	ND	ND	ND	ND	<0.00036	ND	ND
砷	mg/L	0.25	0.5	0.0059	0.0006	0.0053	0.007	0.0059	0.0047	0.0136
鐵	mg/L	1.5	*	<0.070	0.1	ND	0.08	0.06	0.06	1.37
錳	mg/L	0.25	*	0.41	<0.015	0.65	0.49	0.54	0.59	0.48
油脂	mg/L	*	*	1	ND	1.4	0.8	0.3	0.3	0.2
總有機碳(TOC)	mg/L	10	*	1.1	0.9	1.2	1.6	0.8	1.2	2.3
總酚	mg/L	0.14	*	ND	ND	ND	ND	ND	ND	ND
2,4,5-三氯酚	mg/L	1.85	3.7	-	-	-	-	-	-	-
2,4,6-三氯酚	mg/L	0.05	0.1	-	-	-	-	-	-	-
五氯酚	mg/L	0.04	0.08	-	-	-	-	-	-	-
苯	mg/L	0.025	0.05	ND	ND	ND	ND	ND	ND	ND
甲苯	mg/L	5	10	ND	ND	ND	ND	ND	ND	ND
二甲苯	mg/L	50	100	ND	ND	ND	ND	ND	ND	ND
乙苯	mg/L	3.5	7	ND	ND	ND	ND	ND	ND	ND
氯苯	mg/L	0.5	1	ND	ND	ND	ND	ND	ND	ND
1,4-二氯苯	mg/L	0.375	0.75	ND	ND	ND	ND	ND	ND	ND
萘	mg/L	0.2	0.4	ND	ND	ND	ND	ND	ND	ND
氯甲烷	mg/L	0.15	0.3	ND	ND	ND	ND	ND	ND	ND
二氯甲烷	mg/L	0.025	0.05	ND	ND	ND	ND	ND	ND	ND
氯仿	mg/L	0.5	1	ND	ND	ND	ND	ND	ND	ND
1,1-二氯乙烷	mg/L	4.25	8.5	ND	ND	ND	ND	ND	ND	ND
1,2-二氯乙烷	mg/L	3	6	ND	ND	ND	ND	ND	ND	ND
1,1,2-三氯乙烷	mg/L	0.025	0.05	ND	ND	ND	ND	ND	ND	ND
氯乙烯	mg/L	0.01	0.02	ND	ND	ND	ND	ND	ND	ND
1,1-二氯乙烯	mg/L	0.035	0.07	ND	ND	ND	ND	ND	ND	ND
順-1,2-二氯乙烯	mg/L	0.35	0.7	ND	ND	ND	ND	ND	ND	ND
反-1,2-二氯乙烯	mg/L	0.5	1	ND	ND	ND	ND	ND	ND	ND
三氯乙烯	mg/L	0.025	0.05	ND	ND	ND	ND	ND	ND	ND
四氯乙烯	mg/L	0.025	0.05	ND	ND	ND	ND	ND	ND	ND
四氯化碳	mg/L	0.025	0.05	ND	ND	ND	ND	ND	ND	ND
氰化物	mg/L	0.25	0.5	ND	ND	ND	<0.002	<0.0020	<0.0020	<0.0020
甲基第三丁基醚	mg/L	0.5	1	ND	ND	ND	ND	ND	ND	ND
甲醛	mg/L	*	*	ND	0.0185	0.00487	0.00305	0.0304	<0.00286	<0.00286
1,2-二氯苯	mg/L	0.025	0.05	-	-	-	-	-	-	-
3,3'-二氯聯苯胺	mg/L	0.05	0.1	-	-	-	-	-	-	-
1,1,1-三氯乙烷	mg/L	1	2	-	-	-	-	-	-	-
柴油總碳氫化合物	mg/L	*	*	ND	<0.101	ND	<0.125	<0.101	ND	<0.102

註：1.「*」表示法規尚未規定，「-」表示並無監測

2.若低於方法偵測極限之測定值以「ND」表示，若高於方法偵測極限(MDL)但低於檢量線最低點濃度時，以『<檢測報告最低位數單位值』表示

3.第二類地下水污染管制標準法源：102.12.18 環署土字第 1020109478 號令發布。

4.第二類地下水污染監測標準法源：102.12.18 環署土字第 1020109443 號令發布。

MW-11 歷年之地下水水質與監測標準及管制標準比較

分析項目	單位	監測標準	管制標準	104年第4季	105年第1季	105年第2季	105年第3季	105年第4季	106年第1季	106年第2季
水溫	℃	*	*	26.2	23.2	24.8	27.5	23	24.1	24.4
pH值	-	*	*	7.7	7.9	7.7	8.1	7.9	7.7	7.8
濁度	NTU	*	*	2.1	2	3.9	11	8.6	2.6	7.5
導電度	μmho/cm	*	*	1390	1580	1700	1490	625	632	487
總溶解固體	mg/L	1250	*	884	936	1560	957	423	371	366
總硬度	mg/L	750	*	421	590	614	547	215	262	244
氯鹽	mg/L	625	*	119	137	170	148	15.7	16.8	4.4
總餘氯	mg/L	*	*	<0.01	<0.01(0.00)	0.03	<0.01	0.04	0.08	0.15
硫酸鹽	mg/L	625	*	335	396	515	404	140	140	132
硫化物	mg/L	*	*	ND<0.0052	ND<0.0052	ND<0.007	<0.015	ND<0.0045	ND<0.005	<0.01
氫氣	mg/L	0.25	*	0.46	0.77	0.69	0.5	<0.080	0.08	0.07
亞硝酸鹽氮	mg/L	5	10	<0.01	<0.01	ND<0.001	ND<0.0029	<0.01	0.03	ND<0.001
硝酸鹽氮	mg/L	50	100	0.05	<0.025	0.03	<0.02	0.08	0.25	0.3
無機氯含量	mg/L	*	*	0.52	0.79	0.72	0.51	0.14	0.36	0.37
總含氯量	mg/L	*	*	0.68	1.04	0.75	0.73	0.58	0.51	0.45
氟鹽	mg/L	4	8	3.86	4.82	4.94	4.59	0.9	1.15	0.42
鎘	mg/L	0.025	0.05	ND<0.0019	ND<0.0019	ND<0.004	ND<0.004	ND<0.0040	<0.001	ND<0.0003
鎘	mg/L	0.25	0.5	ND<0.013	ND<0.013	ND<0.016	ND<0.0035	ND<0.0035	ND<0.0027	ND<0.0027
銅	mg/L	5	10	ND<0.0063	ND<0.0063	<0.03	ND<0.0048	ND<0.0048	<0.010	<0.010
鎳	mg/L	0.5	1	ND<0.014	ND<0.014	ND<0.019	<0.03	ND<0.0080	ND<0.0027	ND<0.0027
鉛	mg/L	0.05	0.1	ND<0.015	<0.050(0.0370)	ND<0.0024	ND<0.01	ND<0.010	<0.010	ND<0.0024
鋅	mg/L	25	50	ND<0.0064	ND<0.0064	0.04	0.047	0.031	0.047	0.074
汞	mg/L	0.01	0.02	<0.00036	<0.00036	<0.0005	<0.00037	ND<0.00011	<0.0005	ND<0.0002
砷	mg/L	0.25	0.5	0.0083	0.0082	0.0151	0.0061	0.0039	0.0062	0.0062
鐵	mg/L	1.5	*	0.23	0.15	0.38	ND<0.0066	<0.025	0.237	0.351
錳	mg/L	0.25	*	0.25	0.3	0.32	0.202	0.023	0.029	0.036
油脂	mg/L	*	*	0.5	2.2	ND<1.67	0.6	0.6	ND<1.65	ND<1.65
總有機碳(TOC)	mg/L	10	*	0.6	ND<0.0013	0.6	1.5	1	<0.5	<0.5
總酚	mg/L	0.14	*	ND<0.0013	ND<0.0013	ND<0.0016	ND<0.0012	<0.0040	ND<0.0016	ND<0.0016
2,4,5-三氯酚	mg/L	1.85	3.7	-	ND<0.00322	ND<0.00322	ND<0.00322	ND<0.00322	ND<0.00331	ND<0.00331
2,4,6-三氯酚	mg/L	0.05	0.1	-	ND<0.00322	ND<0.00322	ND<0.00322	ND<0.00322	ND<0.00314	ND<0.00314
五氯酚	mg/L	0.04	0.08	-	ND<0.00317	ND<0.00317	ND<0.00317	ND<0.00317	ND<0.00319	ND<0.00319
苯	mg/L	0.025	0.05	ND<0.00041	ND<0.00039	ND<0.00037	ND<0.00044	ND<0.00044	ND<0.00043	ND<0.00043
甲苯	mg/L	5	10	<0.00100	ND<0.00035	ND<0.00017	ND<0.00041	ND<0.00041	ND<0.00040	ND<0.00040
二甲苯	mg/L	50	100	ND<0.00058	ND<0.00050	ND<0.001	ND<0.00060	ND<0.00060	ND<0.00062	ND<0.00062
乙苯	mg/L	3.5	7	ND<0.00041	ND<0.00034	ND<0.00017	ND<0.00041	ND<0.00041	ND<0.00042	ND<0.00042
氯苯	mg/L	0.5	1	ND<0.00039	ND<0.00035	ND<0.00155	ND<0.00039	ND<0.00039	ND<0.00040	ND<0.00040
1,4-二氯苯	mg/L	0.375	0.75	ND<0.00043	ND<0.00043	ND<0.00036	ND<0.0004	ND<0.00040	ND<0.00046	ND<0.00046
萘	mg/L	0.2	0.4	ND<0.00044	ND<0.00045	ND<0.00018	ND<0.00038	ND<0.00038	ND<0.00038	ND<0.00038
氯甲烷	mg/L	0.15	0.3	ND<0.00041	ND<0.00046	ND<0.00167	ND<0.00041	ND<0.00041	ND<0.00044	ND<0.00044
二氯甲烷	mg/L	0.025	0.05	ND<0.00040	ND<0.00047	ND<0.00037	ND<0.00044	ND<0.00045	ND<0.00046	ND<0.00046
氯仿	mg/L	0.5	1	ND<0.00044	ND<0.00041	ND<0.00039	ND<0.00049	ND<0.00038	ND<0.00045	ND<0.00045
1,1-二氯乙烷	mg/L	4.25	8.5	ND<0.00044	ND<0.00042	ND<0.0004	ND<0.00047	ND<0.00040	ND<0.00044	ND<0.00044
1,2-二氯乙烷	mg/L	3	6	ND<0.00044	ND<0.00042	ND<0.00017	ND<0.0005	ND<0.00040	ND<0.00043	ND<0.00043
1,1,2-三氯乙烷	mg/L	0.025	0.05	ND<0.00041	ND<0.00035	ND<0.00168	ND<0.00044	ND<0.00035	ND<0.00048	ND<0.00048
氯乙烯	mg/L	0.01	0.02	ND<0.00045	ND<0.00044	ND<0.00169	ND<0.00043	ND<0.00042	ND<0.00046	ND<0.00046
1,1-二氯乙烯	mg/L	0.035	0.07	ND<0.00046	ND<0.00043	ND<0.00161	ND<0.00046	ND<0.00039	ND<0.00043	ND<0.00043
順-1,2-二氯乙烯	mg/L	0.35	0.7	ND<0.00042	ND<0.00042	ND<0.00167	ND<0.00043	ND<0.00039	ND<0.00042	ND<0.00042
反-1,2-二氯乙烯	mg/L	0.5	1	ND<0.00044	ND<0.00040	ND<0.00037	ND<0.00044	ND<0.00040	ND<0.00043	ND<0.00043
三氯乙烯	mg/L	0.025	0.05	ND<0.00043	ND<0.00039	ND<0.00036	ND<0.00045	ND<0.00036	ND<0.00043	ND<0.00043
四氯乙烯	mg/L	0.025	0.05	ND<0.00040	ND<0.00034	ND<0.00163	ND<0.00042	ND<0.00037	ND<0.00038	ND<0.00038
四氯化碳	mg/L	0.025	0.05	ND<0.00044	ND<0.00039	ND<0.00039	ND<0.00043	ND<0.00039	ND<0.00040	ND<0.00040
氯化物	mg/L	0.25	0.5	<0.0020	<0.0020	ND<0.00050	ND<0.00042	<0.0015	ND<0.001	ND<0.001
甲基第三丁基醚	mg/L	0.5	1	ND<0.00041	ND<0.00041	ND<0.00041	ND<0.00043	ND<0.00038	ND<0.00044	ND<0.00044
甲醛	mg/L	*	*	<0.00286	<0.00286	<0.00286	<0.00286	<0.00286	<0.00572	0.0153
1,2-二氯苯	mg/L	0.025	0.05	-	-	ND<0.0004	ND<0.00044	ND<0.00034	ND<0.00044	ND<0.00044
3,3'-二氯聯苯胺	mg/L	0.05	0.1	-	-	ND<0.00314	ND<0.00314	ND<0.00314	ND<0.00362	ND<0.00362
1,1,1-三氯乙烷	mg/L	1	2	-	-	ND<0.00039	ND<0.00041	ND<0.00039	ND<0.00039	ND<0.00039
柴油總碳氫化合物	mg/L	*	*	<0.101	ND<0.026	ND<0.022	<0.103(0.072)	ND<0.026	ND<0.030	ND<0.030

註：1.「*」表示法規尚未規定，「-」表示並無監測

2.若低於方法偵測極限之測定值以「ND」表示，若高於方法偵測極限(MDL)但低於檢量線最低點濃度時，以「<檢測報告最低位數單位值」表示

3.第二類地下水污染管制標準法源：102.12.18 環署土字第 1020109478 號令發布。

4.第二類地下水污染監測標準法源：102.12.18 環署土字第 1020109443 號令發布。

掩埋場 MW-11 歷年之地下水水質與監測標準及管制標準比較

分析項目	單位	監測標準	管制標準	106 年第 3 季	106 年第 4 季	107 年第 1 季	107 年第 2 季	107 年第 3 季	107 年第 4 季	108 年第 1 季
水溫	℃	*	*	27.4	28	25.1	24.3	26.9	27.2	25.4
pH 值	-	*	*	7.8	7.8	7.8	7.8	7.6	7.9	7.8
濁度	NTU	*	*	2.8	6.2	3.4	2	1.6	2.9	1.9
導電度	μmho/cm	*	*	495	606	743	765	1470	979	1130
總溶解固體	mg/L	1250	*	357	424	480	682	1230	782	820
總硬度	mg/L	750	*	222	270	292	354	643	405	438
氯鹽	mg/L	625	*	5.6	21.9	23.8	37.9	78	52.7	63.8
總餘氯	mg/L	*	*	0.09	0.1	0.01	0.08	0.06	0.03	0.14
硫酸鹽	mg/L	625	*	144	161	180	308	561	266	328
硫化物	mg/L	*	*	ND<0.005	<0.01	<0.01	ND<0.004	ND<0.004	ND<0.004	ND<0.005
氨氮	mg/L	0.25	*	0.09	0.23	0.19	0.07	0.41	0.26	0.13
亞硝酸鹽氮	mg/L	5	10	<0.01	<0.002	ND<0.001	<0.01	ND<0.001	<0.01	<0.01
硝酸鹽氮	mg/L	50	100	0.1	0.17	0.07	0.03	0.02	0.1	0.12
無機氮含量	mg/L	*	*	0.2	0.39	0.26	0.1	0.42	0.36	0.26
總含氮量	mg/L	*	*	0.25	0.9	0.41	0.19	0.59	0.45	0.31
氯鹽	mg/L	4	8	0.73	1.82	1.46	2.29	2.54	2.32	2.05
鎘	mg/L	0.025	0.05	<0.001	ND<0.0003	ND<0.0003	ND<0.0003	<0.001	<0.001	ND<0.0003
鉻	mg/L	0.25	0.5	ND<0.0027	ND<0.0027	ND<0.0027	ND<0.0027	ND<0.0027	ND<0.0027	ND<0.0019
銅	mg/L	5	10	<0.010	<0.010	0.022	<0.010	<0.010	<0.010	<0.010
鎳	mg/L	0.5	1	ND<0.0027	ND<0.0027	ND<0.0027	ND<0.0027	ND<0.0027	ND<0.0027	ND<0.0021
鉛	mg/L	0.05	0.1	ND<0.0024	<0.010	<0.010	ND<0.0027	<0.010	ND<0.0027	ND<0.0027
鋅	mg/L	25	50	0.046	0.158	0.082	0.114	0.032	0.018	0.021
汞	mg/L	0.01	0.02	ND<0.0002	ND<0.0002	ND<0.0002	ND<0.0002	ND<0.0002	ND<0.0002	ND<0.0002
砷	mg/L	0.25	0.5	0.0027	0.0093	0.0035	0.009	0.0045	0.0084	0.0066
鐵	mg/L	1.5	*	0.023	0.613	0.033	0.466	0.194	0.055	0.193
錳	mg/L	0.25	*	0.069	0.177	0.098	0.079	0.32	0.242	0.175
油脂	mg/L	*	*	ND<1.65	ND<1.65	ND<1.65	ND<1.65	ND<1.65	ND<1.65	ND<1.63
總有機碳(TOC)	mg/L	10	*	<0.5	1.1	1.2	0.8	0.6	<0.5	<0.5
總酚	mg/L	0.14	*	ND<0.0016	ND<0.0016	ND<0.0016	ND<0.0016	<0.0040	0.0062	<0.0040
2,4,5-三氯酚	mg/L	1.85	3.7	ND<0.00331	ND<0.00331	ND<0.00409	ND<0.00409	ND<0.00409	ND<0.00409	ND<0.00419
2,4,6-三氯酚	mg/L	0.05	0.1	ND<0.00314	ND<0.00314	ND<0.00428	ND<0.00428	ND<0.00428	ND<0.00428	ND<0.00418
五氯酚	mg/L	0.04	0.08	ND<0.00319	ND<0.00319	ND<0.00342	ND<0.00342	ND<0.00342	ND<0.00342	ND<0.00333
苯	mg/L	0.025	0.05	ND<0.00043	ND<0.00043	ND<0.00043	ND<0.00043	ND<0.00043	ND<0.00043	ND<0.00041
甲苯	mg/L	5	10	ND<0.00040	ND<0.00040	ND<0.00041	ND<0.00041	ND<0.00041	ND<0.00041	ND<0.00037
二甲苯	mg/L	50	100	ND<0.00062	ND<0.00062	ND<0.00066	ND<0.00066	ND<0.00066	ND<0.00066	ND<0.00058
乙苯	mg/L	3.5	7	ND<0.00042	ND<0.00042	ND<0.00044	ND<0.00044	ND<0.00044	ND<0.00044	ND<0.00038
氯苯	mg/L	0.5	1	ND<0.00040	ND<0.00040	ND<0.00044	ND<0.00044	ND<0.00044	ND<0.00044	ND<0.00038
1,4-二氯苯	mg/L	0.375	0.75	ND<0.00046	ND<0.00046	ND<0.00047	ND<0.00047	ND<0.00047	ND<0.00047	ND<0.00041
萘	mg/L	0.2	0.4	ND<0.00038	ND<0.00038	ND<0.00044	ND<0.00044	ND<0.00044	ND<0.00044	ND<0.00046
氯甲烷	mg/L	0.15	0.3	ND<0.00044	ND<0.00044	ND<0.00044	ND<0.00044	ND<0.00044	ND<0.00044	ND<0.00040
二氯甲烷	mg/L	0.025	0.05	ND<0.00046	ND<0.00046	ND<0.00046	ND<0.00046	ND<0.00046	ND<0.00046	ND<0.00045
氯仿	mg/L	0.5	1	ND<0.00045	ND<0.00045	ND<0.00047	ND<0.00047	ND<0.00047	ND<0.00047	ND<0.00047
1,1-二氯乙烷	mg/L	4.25	8.5	ND<0.00044	ND<0.00044	ND<0.00046	ND<0.00046	ND<0.00046	ND<0.00046	ND<0.00044
1,2-二氯乙烷	mg/L	3	6	ND<0.00043	ND<0.00043	ND<0.00043	ND<0.00043	ND<0.00043	ND<0.00043	ND<0.00041
1,1,2-三氯乙烷	mg/L	0.025	0.05	ND<0.00048	ND<0.00048	ND<0.00046	ND<0.00046	ND<0.00046	ND<0.00046	ND<0.00036
氯乙烯	mg/L	0.01	0.02	ND<0.00046	ND<0.00046	ND<0.00046	ND<0.00046	ND<0.00046	ND<0.00046	ND<0.00045
1,1-二氯乙烯	mg/L	0.035	0.07	ND<0.00043	ND<0.00043	ND<0.00046	ND<0.00046	ND<0.00046	ND<0.00046	ND<0.00045
順-1,2-二氯乙烯	mg/L	0.35	0.7	ND<0.00042	ND<0.00042	ND<0.00047	ND<0.00047	ND<0.00047	ND<0.00047	ND<0.00047
反-1,2-二氯乙烯	mg/L	0.5	1	ND<0.00043	ND<0.00043	ND<0.00045	ND<0.00045	ND<0.00045	ND<0.00045	ND<0.00042
三氯乙烯	mg/L	0.025	0.05	ND<0.00043	ND<0.00043	ND<0.00043	ND<0.00043	ND<0.00043	ND<0.00043	ND<0.00040
四氯乙烯	mg/L	0.025	0.05	ND<0.00038	ND<0.00038	ND<0.00042	ND<0.00042	ND<0.00042	ND<0.00042	ND<0.00041
四氯化碳	mg/L	0.025	0.05	ND<0.00040	ND<0.00040	ND<0.00044	ND<0.00044	ND<0.00044	ND<0.00044	ND<0.00046
柴油總碳氫化合物	mg/L	*	*	ND<0.030	ND<0.030	ND<0.030	<0.099	ND<0.030	ND<0.030	ND<0.030
氯化物	mg/L	0.25	0.5	ND<0.001	ND<0.001	<0.002	ND<0.001	ND<0.001	ND<0.001	<0.002
甲基第三丁基醚	mg/L	0.5	1	ND<0.00044	ND<0.00044	ND<0.00044	ND<0.00044	ND<0.00044	ND<0.00044	ND<0.00040
甲醛	mg/L	*	*	0.0085	0.00658	0.0197	ND<0.00212	0.0154	0.0071	0.00614
1,2-二氯苯	mg/L	0.025	0.05	ND<0.00044	ND<0.00044	ND<0.00048	ND<0.00048	ND<0.00048	ND<0.00048	ND<0.00044
3,3'-二氯聯苯胺	mg/L	0.05	0.1	ND<0.00362	ND<0.00362	ND<0.00387	ND<0.00387	ND<0.00387	ND<0.00387	ND<0.00372
1,1,1-三氯乙烷	mg/L	1	2	ND<0.00039	ND<0.00039	ND<0.00046	ND<0.00046	ND<0.00046	ND<0.00046	ND<0.00046

註：1.「*」表示法規尚未規定，「-」表示並無監測

2.若低於方法偵測極限之測定值以「ND」表示，若高於方法偵測極限(MDL)但低於檢量線最低點濃度時，以『<檢測報告最低位數單位值』表示

3.第二類地下水污染管制標準法源：102.12.18 環署土字第 1020109478 號令發布。

4.第二類地下水污染監測標準法源：102.12.18 環署土字第 1020109443 號令發布。

掩埋場 MW-11 歷年之地下水水質與監測標準及管制標準比較

分析項目	單位	監測標準	管制標準	108年第2季	108年第3季	108年第4季	109年第1季	109年第2季	109年第3季	109年第4季
水溫	℃	*	*	25.1	29.9	30.6	22	25.9	32.5	30
pH值	-	*	*	7.4	8.1	7.9	8.2	8	8.1	8
濁度	NTU	*	*	3.8	3	1.9	4.1	2.2	4.3	4.7
導電度	µmho/cm	*	*	1200	416	421	491	504	469	413
總溶解固體	mg/L	1250	*	878	281	308	330	296	382	339
總硬度	mg/L	750	*	483	187	189	225	220	261	219
氯鹽	mg/L	625	*	66.9	1.69	2.67	2.7	3.99	4.8	13.5
總餘氯	mg/L	*	*	0.07	0.23	0.04	1.17	0.23	0.18	0.26
硫酸鹽	mg/L	625	*	342	105	102	123	133	146	124
硫化物	mg/L	*	*	<0.01(0.006)	<0.02(0.0064)	ND<0.0048	ND<0.0048	<0.02(0.01)	0.04	0.05
氫氣	mg/L	0.25	*	0.21	ND<0.0059	ND<0.0059	<0.02(0.01)	ND<0.0068	<0.05(0.04)	ND<0.030
亞硝酸鹽氮	mg/L	5	10	ND<0.001	<0.01(0.001)	<0.01(0.001)	<0.01(0.002)	<0.01(0.001)	0.02	ND<0.0019
硝酸鹽氮	mg/L	50	100	0.04	0.77	0.32	0.4	0.55	0.35	0.29
無機氮含量	mg/L	*	*	0.26	<0.78(0.771)	<0.33(0.32)	<0.43(0.41)	<0.55	0.49	0.29
總含氮量	mg/L	*	*	0.36	<0.90(0.891)	<0.41(0.37)	<0.55(0.54)	<0.60	3.01	0.36
氯鹽	mg/L	4	8	1.69	0.18	0.32	0.19	0.32	0.28	0.26
鎘	mg/L	0.025	0.05	ND<0.0003	ND<0.00048	ND<0.00041	ND<0.00041	ND<0.00019	ND<0.0013	ND<0.0013
鎘	mg/L	0.25	0.5	ND<0.0019	ND<0.00042	ND<0.00048	ND<0.00048	ND<0.00037	ND<0.0021	ND<0.0021
銅	mg/L	5	10	<0.010(0.0032)	ND<0.0009	ND<0.00090	<0.005(0.002)	ND<0.00053	ND<0.0028	ND<0.0028
鎳	mg/L	0.5	1	ND<0.0021	ND<0.0012	ND<0.0012	ND<0.0012	<0.005(0.003)	ND<0.0026	ND<0.0026
鉛	mg/L	0.05	0.1	ND<0.0027	<0.01(0.004)	ND<0.0030	ND<0.003	ND<0.0024	<0.005(0.002)	ND<0.0019
鋅	mg/L	25	50	0.026	<0.005(0.0022)	0.011	<0.005(0.002)	0.026	0.011	0.017
汞	mg/L	0.01	0.02	0.0006	ND<0.000081	ND<0.000081	ND<0.000081	ND<0.000084	ND<0.0001	<0.0002(0.0002)
砷	mg/L	0.25	0.5	0.0046	0.0045	0.0016	<0.001(0.0004)	0.0033	0.0018	0.0017
鐵	mg/L	1.5	*	0.213	<0.01(0.008)	0.013	<0.01(0.004)	0.084	0.148	0.085
錳	mg/L	0.25	*	0.306	ND<0.00062	0.012	0.029	0.094	0.032	0.018
油脂	mg/L	*	*	ND<1.63	ND<2	ND<2.0	ND<2.0	ND<2.0	0.5	ND<0.5
總有機碳(TOC)	mg/L	10	*	0.8	0.7	0.6	0.7	1.4	0.5	2.6
總酚	mg/L	0.14	*	0.0066	ND<0.0039	<0.03(0.0059)	ND<0.0039	ND<0.0038	ND<0.0027	ND<0.0027
2,4,5-三氯酚	mg/L	1.85	3.7	ND<0.00419	ND<0.00039	ND<0.00039	ND<0.00039	ND<0.00051	ND<0.00121	ND<0.00121
2,4,6-三氯酚	mg/L	0.05	0.1	ND<0.00418	ND<0.00038	ND<0.00038	ND<0.00038	ND<0.00038	ND<0.00083	ND<0.00083
五氯酚	mg/L	0.04	0.08	ND<0.00333	ND<0.00042	ND<0.00042	ND<0.00042	ND<0.00073	ND<0.00067	ND<0.00067
苯	mg/L	0.025	0.05	ND<0.00041	ND<0.00030	ND<0.00030	ND<0.00030	ND<0.00028	ND<0.00019	ND<0.00019
甲苯	mg/L	5	10	ND<0.00037	ND<0.00026	ND<0.00026	<0.00100(0.00082)	ND<0.00031	ND<0.00020	ND<0.00020
二甲苯	mg/L	50	100	ND<0.00058	ND<0.00079	ND<0.00079	ND<0.00079	ND<0.00038	ND<0.00065	ND<0.00065
乙苯	mg/L	3.5	7	ND<0.00038	ND<0.00029	ND<0.00029	ND<0.00029	ND<0.00027	ND<0.00022	ND<0.00022
氯苯	mg/L	0.5	1	ND<0.00038	ND<0.00025	ND<0.00025	ND<0.00025	ND<0.00025	ND<0.00025	ND<0.00025
1,4-二氯苯	mg/L	0.375	0.75	ND<0.00041	ND<0.00032	ND<0.00032	ND<0.00032	ND<0.00027	ND<0.00026	ND<0.00026
苯	mg/L	0.2	0.4	ND<0.00046	ND<0.00013	ND<0.00013	ND<0.00013	ND<0.00027	ND<0.00015	ND<0.00015
氯甲烷	mg/L	0.15	0.3	ND<0.00040	ND<0.00029	ND<0.00029	ND<0.00029	ND<0.00038	ND<0.00028	ND<0.00028
二氯甲烷	mg/L	0.025	0.05	ND<0.00045	ND<0.00055	ND<0.00055	0.012	ND<0.00041	ND<0.00025	ND<0.00025
氯仿	mg/L	0.5	1	ND<0.00047	ND<0.00027	ND<0.00027	ND<0.00027	ND<0.00025	ND<0.00023	ND<0.00023
1,1-二氯乙烷	mg/L	4.25	8.5	ND<0.00044	ND<0.00028	ND<0.00028	ND<0.00028	ND<0.00027	ND<0.00022	ND<0.00022
1,2-二氯乙烷	mg/L	3	6	ND<0.00041	ND<0.00020	ND<0.00020	<0.00100(0.00043)	ND<0.00027	ND<0.00027	ND<0.00027
1,1,2-三氯乙烷	mg/L	0.025	0.05	ND<0.00036	ND<0.00022	ND<0.00022	ND<0.00022	ND<0.00025	ND<0.00027	ND<0.00027
氯乙烯	mg/L	0.01	0.02	ND<0.00045	ND<0.00037	ND<0.00037	ND<0.00037	ND<0.00029	ND<0.00020	ND<0.00020
1,1-二氯乙烯	mg/L	0.035	0.07	ND<0.00045	ND<0.00037	ND<0.00037	ND<0.00037	ND<0.00029	ND<0.00023	ND<0.00023
順-1,2-二氯乙烯	mg/L	0.35	0.7	ND<0.00047	ND<0.00027	ND<0.00027	ND<0.00027	ND<0.00027	ND<0.00033	ND<0.00033
反-1,2-二氯乙烯	mg/L	0.5	1	ND<0.00042	ND<0.00029	ND<0.00029	ND<0.00029	ND<0.00025	ND<0.00029	ND<0.00029
三氯乙烯	mg/L	0.025	0.05	ND<0.00040	ND<0.00032	ND<0.00032	ND<0.00032	ND<0.00026	ND<0.00019	ND<0.00019
四氯乙烯	mg/L	0.025	0.05	ND<0.00041	ND<0.00031	ND<0.00031	ND<0.00031	ND<0.00027	ND<0.00023	ND<0.00023
四氯化碳	mg/L	0.025	0.05	ND<0.00046	ND<0.0004	ND<0.00040	ND<0.00040	ND<0.00025	ND<0.00023	ND<0.00023
柴油總碳氫化合物	mg/L	*	*	ND<0.030	<0.050(0.011)	<0.050(0.022)	<0.050(0.010)	<0.050(0.039)	ND<0.0380	ND<0.0380
氯化物	mg/L	0.25	0.5	ND<0.001	<0.004(0.0013)	ND<0.00045	ND<0.00045	ND<0.00048	ND<0.0014	ND<0.0014
甲基第三丁基醚	mg/L	0.5	1	ND<0.00040	ND<0.00022	ND<0.00022	<0.00100(0.00026)	ND<0.00030	ND<0.00021	ND<0.00021
甲醛	mg/L	*	*	0.00885	<0.0286(0.00948)	ND<0.00782	ND<0.00782	<0.0286(0.0109)	ND<0.0119	ND<0.0119
1,2-二氯苯	mg/L	0.025	0.05	ND<0.00044	ND<0.00013	ND<0.00013	ND<0.00013	ND<0.00027	ND<0.00025	ND<0.00025
3,3'-二氯聯苯胺	mg/L	0.05	0.1	ND<0.00372	ND<0.00029	ND<0.00290	ND<0.00290	ND<0.00053	ND<0.00087	ND<0.00087
1,1,1-三氯乙烷	mg/L	1	2	ND<0.00046	ND<0.00039	ND<0.00039	ND<0.00039	ND<0.00025	ND<0.00025	ND<0.00025

註：1. 「*」表示法規尚未規定，「-」表示並無監測

2. 若低於方法偵測極限之測定值以「ND」表示，若高於方法偵測極限(MDL)但低於檢量線最低點濃度時，以「<檢測報告最低位數單位值」表示

3. 第二類地下水污染管制標準法源：102.12.18 環署土字第 1020109478 號令發布。

4. 第二類地下水污染監測標準法源：102.12.18 環署土字第 1020109443 號令發布。

掩埋場 MW-11 歷年之地下水水質與監測標準及管制標準比較

分析項目	單位	監測標準	管制標準	110 年第 1 季	110 年第 2 季	110 年第 3 季	110 年第 4 季	111 年第 1 季	111 年第 2 季	111 年第 3 季
水溫	℃	*	*	20.7	26.5	27.2	27.4	21	26.1	27.6
pH 值	-	*	*	7.9	7.9	7.1	7.6	7.6	7.81	7.9
濁度	NTU	*	*	4.8	18	3.8	11.8	10.5	4.8	2.5
導電度	µmho/cm	*	*	520	1490	826	1850	1850	2040	1870
總溶解固體	mg/L	1250	*	292	306	368	319	315	297	318
總硬度	mg/L	750	*	254	229	247	248	236	217	225
氯鹽	mg/L	625	*	9.3	7.5	4.9	11.2	9.4	10.6	11.1
總餘氯	mg/L	*	*	0.21	0.22	0.24	0.26	0.35	2.92	0.92
硫酸鹽	mg/L	625	*	115	110	139	120	124	130	128
硫化物	mg/L	*	*	ND<0.015	ND<0.015	ND<0.015	ND<0.015	ND<0.015	ND<0.0158	ND<0.0158
氫氣	mg/L	0.25	*	ND<0.030	ND<0.0203	ND<0.024	ND<0.024	ND<0.024	ND<0.024	ND<0.024
亞硝酸鹽氮	mg/L	5	10	ND<0.0019	ND<0.0016	ND<0.0016	ND<0.0016	ND<0.0016	ND<0.0016	ND<0.0015
硝酸鹽氮	mg/L	50	100	ND<0.0153	ND<0.0128	ND<0.0128	ND<0.0128	ND<0.0128	ND<0.0147	ND<0.0147
無機氮含量	mg/L	*	*	0.02	<0.01	<0.01	0.02	<0.01	<0.01	<0.01
總含氮量	mg/L	*	*	0.08	0.11	0.19	0.13	0.14	0.15	0.13
氯鹽	mg/L	4	8	0.93	0.3	0.55	0.87	0.77	0.64	0.19
鎘	mg/L	0.025	0.05	ND<0.0013	ND<0.0017	ND<0.0017	ND<0.0017	ND<0.0017	ND<0.0022	ND<0.0022
鎘	mg/L	0.25	0.5	ND<0.0021	ND<0.0024	ND<0.0024	ND<0.0024	ND<0.0024	ND<0.0031	ND<0.0031
銅	mg/L	5	10	ND<0.0028	ND<0.0022	ND<0.0022	ND<0.0022	ND<0.0022	ND<0.0021	ND<0.0037
鎳	mg/L	0.5	1	ND<0.0026	ND<0.0021	ND<0.0021	ND<0.0021	ND<0.0021	ND<0.0015	ND<0.0038
鉛	mg/L	0.05	0.1	ND<0.0019	ND<0.0020	ND<0.0020	ND<0.0020	ND<0.0020	ND<0.0020	ND<0.0020
鋅	mg/L	25	50	ND<0.0023	ND<0.0020	ND<0.0020	ND<0.0020	ND<0.0020	ND<0.0030	ND<0.0030
汞	mg/L	0.01	0.02	<0.0002(0.0002)	ND<0.0001	ND<0.0001	ND<0.0001	ND<0.0001	ND<0.0001	ND<0.0001
砷	mg/L	0.25	0.5	ND<0.00015	ND<0.00015	<0.0010(0.0002)	<0.0010(0.0002)	ND<0.00015	ND<0.00014	<0.0010(0.00019)
鐵	mg/L	1.5	*	0.046	ND<0.0112	ND<0.0112	ND<0.0112	ND<0.0112	ND<0.0101	ND<0.0094
錳	mg/L	0.25	*	0.028	ND<0.0022	ND<0.0022	ND<0.0022	ND<0.0022	ND<0.0027	ND<0.0027
油脂	mg/L	*	*	ND<0.5	ND<0.5	ND<0.5	ND<0.5	ND<0.5	ND<0.5	ND<0.5
總有機碳(TOC)	mg/L	10	*	0.6	1	1.8	1.1	1.1	1.2	1.4
總酚	mg/L	0.14	*	ND<0.0027	ND<0.0035	ND<0.0035	ND<0.0035	ND<0.0035	ND<0.0046	ND<0.0046
2,4,5-三氯酚	mg/L	1.85	3.7	ND<0.00121	ND<0.00120	ND<0.00120	ND<0.00120	ND<0.00120	ND<0.00072	ND<0.00072
2,4,6-三氯酚	mg/L	0.05	0.1	ND<0.00083	ND<0.00089	ND<0.00089	ND<0.00089	ND<0.00089	ND<0.00063	ND<0.00063
五氯酚	mg/L	0.04	0.08	ND<0.00067	ND<0.00066	ND<0.00066	ND<0.00066	ND<0.00066	ND<0.00038	ND<0.00038
苯	mg/L	0.025	0.05	ND<0.00030	ND<0.00030	ND<0.00030	ND<0.00030	ND<0.00026	ND<0.00031	ND<0.00031
甲苯	mg/L	5	10	ND<0.00030	ND<0.00030	ND<0.00030	<0.00100(0.00032)	ND<0.00029	ND<0.00031	ND<0.00031
二甲苯	mg/L	50	100	ND<0.00079	ND<0.00079	ND<0.00079	ND<0.00079	ND<0.00052	ND<0.00076	ND<0.00076
乙苯	mg/L	3.5	7	ND<0.00030	ND<0.00030	ND<0.00030	ND<0.00030	ND<0.00020	ND<0.00028	ND<0.00028
氯苯	mg/L	0.5	1	ND<0.00033	ND<0.00033	ND<0.00033	ND<0.00033	ND<0.00030	ND<0.00033	ND<0.00033
1,4-二氯苯	mg/L	0.375	0.75	ND<0.00030	ND<0.00030	ND<0.00030	ND<0.00030	ND<0.00021	ND<0.00026	ND<0.00026
萘	mg/L	0.2	0.4	ND<0.00021	ND<0.00021	ND<0.00021	ND<0.00021	ND<0.00026	ND<0.00021	ND<0.00021
氯甲烷	mg/L	0.15	0.3	ND<0.00028	ND<0.00028	ND<0.00028	ND<0.00028	ND<0.00021	ND<0.00030	ND<0.00030
二氯甲烷	mg/L	0.025	0.05	ND<0.00032	ND<0.00032	ND<0.00032	ND<0.00032	ND<0.00031	ND<0.00041	ND<0.00041
氯仿	mg/L	0.5	1	ND<0.00032	ND<0.00032	ND<0.00032	ND<0.00032	ND<0.00024	ND<0.00032	ND<0.00032
1,1-二氯乙烷	mg/L	4.25	8.5	ND<0.00033	ND<0.00033	ND<0.00033	ND<0.00033	ND<0.00023	ND<0.00034	ND<0.00034
1,2-二氯乙烷	mg/L	3	6	ND<0.00034	ND<0.00034	ND<0.00034	ND<0.00034	ND<0.00029	ND<0.00037	ND<0.00037
1,1,2-三氯乙烷	mg/L	0.025	0.05	ND<0.00038	ND<0.00038	ND<0.00038	ND<0.00038	ND<0.00020	ND<0.00038	ND<0.00038
氯乙烯	mg/L	0.01	0.02	ND<0.00029	ND<0.00029	ND<0.00029	ND<0.00029	ND<0.00023	ND<0.00033	ND<0.00033
1,1-二氯乙烯	mg/L	0.035	0.07	ND<0.00031	ND<0.00031	ND<0.00031	ND<0.00031	ND<0.00024	ND<0.00035	ND<0.00035
順-1,2-二氯乙烯	mg/L	0.35	0.7	ND<0.00032	ND<0.00032	ND<0.00032	ND<0.00032	ND<0.00029	ND<0.00029	ND<0.00029
反-1,2-二氯乙烯	mg/L	0.5	1	ND<0.00031	ND<0.00031	ND<0.00031	ND<0.00031	ND<0.00028	ND<0.00034	ND<0.00034
三氯乙烯	mg/L	0.025	0.05	ND<0.00025	ND<0.00025	ND<0.00025	ND<0.00025	ND<0.00021	ND<0.00031	ND<0.00031
四氯乙烯	mg/L	0.025	0.05	ND<0.00033	ND<0.00033	ND<0.00033	ND<0.00033	ND<0.00024	ND<0.00036	ND<0.00036
四氯化碳	mg/L	0.025	0.05	ND<0.00034	ND<0.00034	ND<0.00034	ND<0.00034	ND<0.00032	ND<0.00037	ND<0.00037
柴油總碳氫化合物	mg/L	*	*	ND<0.0380	ND<0.0380	ND<0.0380	ND<0.0380	ND<0.0380	ND<0.0380	ND<0.0380
氰化物	mg/L	0.25	0.5	ND<0.0014	ND<0.0014	ND<0.0014	ND<0.0014	ND<0.0014	ND<0.0017	ND<0.0017
甲基第三丁基醚	mg/L	0.5	1	ND<0.00027	ND<0.00027	ND<0.00027	ND<0.00027	ND<0.00030	ND<0.00029	ND<0.00029
甲醛	mg/L	*	*	ND<0.0119	ND<0.0119	ND<0.0119	ND<0.0119	ND<0.0119	ND<0.0119	ND<0.0119
1,2-二氯苯	mg/L	0.025	0.05	ND<0.00031	ND<0.00031	ND<0.00031	ND<0.00031	ND<0.00024	ND<0.00029	ND<0.00029
3,3'-二氯聯苯胺	mg/L	0.05	0.1	ND<0.00087	ND<0.00086	ND<0.00086	ND<0.00086	ND<0.00086	ND<0.00053	ND<0.00053
1,1,1-三氯乙烷	mg/L	1	2	ND<0.00036	ND<0.00036	ND<0.00036	ND<0.00036	ND<0.00022	ND<0.00036	ND<0.00036

註：1.「*」表示法規尚未規定，「-」表示並無監測

2.若低於方法偵測極限之測定值以「ND」表示，若高於方法偵測極限(MDL)但低於檢量線最低點濃度時，以「<檢測報告最低位數單位值」表示

3.第二類地下水污染管制標準法源：102.12.18 環署土字第 1020109478 號令發布。

4.第二類地下水污染監測標準法源：102.12.18 環署土字第 1020109443 號令發布。

掩埋場 MW-11 歷年之地下水水質與監測標準及管制標準比較

分析項目	單位	監測標準	管制標準	111 年第 4 季	112 年第 1 季				
水溫	℃	*	*	27.3	23.5				
pH 值	-	*	*	7.9	7.5				
濁度	NTU	*	*	9.2	0.9				
導電度	μmho/cm	*	*	1760	2020				
總溶解固體	mg/L	1250	*	342	310				
總硬度	mg/L	750	*	248	224				
氯鹽	mg/L	625	*	10.8	5.7				
總餘氯	mg/L	*	*	0.31	0.15				
硫酸鹽	mg/L	625	*	119	128				
硫化物	mg/L	*	*	ND<0.0158	ND<0.0158				
氫氣	mg/L	0.25	*	ND<0.024	ND<0.024				
亞硝酸鹽氮	mg/L	5	10	ND<0.0015	ND<0.0015				
硝酸鹽氮	mg/L	50	100	ND<0.0147	ND<0.0147				
無機氮含量	mg/L	*	*	<0.01	0.01				
總含氮量	mg/L	*	*	0.1	0.09				
氯鹽	mg/L	4	8	0.2	0.21				
鎘	mg/L	0.025	0.05	ND<0.0022	ND<0.0022				
鎘	mg/L	0.25	0.5	ND<0.0031	ND<0.0031				
銅	mg/L	5	10	ND<0.0037	ND<0.0037				
鎳	mg/L	0.5	1	ND<0.0038	ND<0.0038				
鉛	mg/L	0.05	0.1	ND<0.0020	ND<0.0020				
鋅	mg/L	25	50	ND<0.0030	ND<0.0030				
汞	mg/L	0.01	0.02	ND<0.0001	ND<0.0001				
砷	mg/L	0.25	0.5	ND<0.00014	ND<0.00014				
鐵	mg/L	1.5	*	ND<0.0094	ND<0.0094				
錳	mg/L	0.25	*	ND<0.0027	ND<0.0027				
油脂	mg/L	*	*	ND<0.5	ND<0.5				
總有機碳(TOC)	mg/L	10	*	0.8	0.7				
總酚	mg/L	0.14	*	ND<0.0046	ND<0.0046				
2,4,5-三氯酚	mg/L	1.85	3.7	ND<0.00072	ND<0.00072				
2,4,6-三氯酚	mg/L	0.05	0.1	ND<0.00063	ND<0.00063				
五氯酚	mg/L	0.04	0.08	ND<0.00038	ND<0.00038				
苯	mg/L	0.025	0.05	ND<0.00031	ND<0.00031				
甲苯	mg/L	5	10	ND<0.00031	ND<0.00031				
二甲苯	mg/L	50	100	ND<0.00076	ND<0.00076				
乙苯	mg/L	3.5	7	ND<0.00028	ND<0.00028				
氯苯	mg/L	0.5	1	ND<0.00033	ND<0.00033				
1,4-二氯苯	mg/L	0.375	0.75	ND<0.00026	ND<0.00026				
萘	mg/L	0.2	0.4	ND<0.00021	ND<0.00021				
氯甲烷	mg/L	0.15	0.3	ND<0.00030	ND<0.00030				
二氯甲烷	mg/L	0.025	0.05	ND<0.00041	ND<0.00041				
氯仿	mg/L	0.5	1	ND<0.00032	ND<0.00032				
1,1-二氯乙烷	mg/L	4.25	8.5	ND<0.00034	ND<0.00034				
1,2-二氯乙烷	mg/L	3	6	ND<0.00037	ND<0.00037				
1,1,2-三氯乙烷	mg/L	0.025	0.05	ND<0.00038	ND<0.00038				
氯乙烯	mg/L	0.01	0.02	ND<0.00033	ND<0.00033				
1,1-二氯乙烯	mg/L	0.035	0.07	ND<0.00035	ND<0.00035				
順-1,2-二氯乙烯	mg/L	0.35	0.7	ND<0.00029	ND<0.00029				
反-1,2-二氯乙烯	mg/L	0.5	1	ND<0.00034	ND<0.00034				
三氯乙烯	mg/L	0.025	0.05	ND<0.00031	ND<0.00031				
四氯乙烯	mg/L	0.025	0.05	ND<0.00036	ND<0.00036				
四氯化碳	mg/L	0.025	0.05	ND<0.00037	ND<0.00037				
柴油總碳氫化合物	mg/L	*	*	ND<0.0380	ND<0.0380				
氰化物	mg/L	0.25	0.5	ND<0.0017	ND<0.0017				
甲基第三丁基醚	mg/L	0.5	1	0.00644	ND<0.00029				
甲醚	mg/L	*	*	ND<0.0119	ND<0.0119				
1,2-二氯苯	mg/L	0.025	0.05	ND<0.00029	ND<0.00029				
3,3'-二氯聯苯胺	mg/L	0.05	0.1	ND<0.00053	ND<0.00053				
1,1,1-三氯乙烷	mg/L	1	2	ND<0.00036	ND<0.00036				

註：1.「*」表示法規尚未規定，“-”表示並無監測

2.若低於方法偵測極限之測定值以「ND」表示，若高於方法偵測極限(MDL)但低於檢量線最低點濃度時，以「<檢測報告最低位數單位值」表示

3.第二類地下水污染管制標準法源：102.12.18 環署土字第 1020109478 號令發布。

4.第二類地下水污染監測標準法源：102.12.18 環署土字第 1020109443 號令發布。

MW-12 歷年之地下水水質與監測標準及管制標準比較

分析項目	單位	監測基準	管制標準	98年 第4季	99年 第1季	99年 第2季	99年 第3季	99年 第4季
水溫	°C	*	*	27.3	26.6	27.1	27.9	26.8
pH 值	-	*	*	7.6	7.8	7.6	7.8	7.7
濁度	NTU	*	*	200	150	110	280	650
導電度	μmho/cm	*	*	5270	4990	5000	1900	2290
總溶解固體	mg/L	1250	*	3800	3060	3000	1190	1340
總硬度	mg/L	750	*	970	444	325	247	560
氯鹽	mg/L	625	*	744	718	687	171	228
總餘氯	mg/L	*	*	0.07	0.05	0.07	0.16	0.02
硫酸鹽	mg/L	625	*	1680	1130	1120	330	478
硫化物	mg/L	*	*	ND<0.01	ND<0.01	ND<0.01	ND<0.01	ND<0.01
氨氮	mg/L	0.25	*	0.09	0.07	0.08	5.59	1.74
亞硝酸鹽氮	mg/L	*	10	ND<0.001	<0.01	<0.001	<0.001	<0.01
硝酸鹽氮	mg/L	25	100	0.01	0.02	ND<0.01	0.02	0.01
無機氯含量	mg/L	*	*	—	—	—	—	—
總含氯量	mg/L	*	*	0.27	0.162	0.68	6.41	2.01
氟鹽	mg/L	*	*	1.45	1.8	2.78	4.16	9.86
鎘	mg/L	0.025	0.05	ND<0.001	ND<0.001	ND<0.001	ND<0.001	ND<0.001
鉻	mg/L	0.25	0.5	ND<0.004	ND<0.003	ND<0.003	ND<0.003	ND<0.003
銅	mg/L	5	10	ND<0.004	ND<0.004	ND<0.004	ND<0.004	ND<0.004
鎳	mg/L	*	1	ND<0.004	ND<0.004	<0.02	<0.02	<0.02
鉛	mg/L	0.25	0.5	ND<0.005	ND<0.004	ND<0.004	ND<0.004	ND<0.004
鋅	mg/L	25	50	0.032	<0.02	<0.02	0.024	<0.02
汞	mg/L	*	0.02	ND<0.0003	ND<0.0002	ND<0.0002	ND<0.0002	ND<0.0002
砷	mg/L	0.25	0.5	0.0026	0.0034	0.0028	0.002	0.0025
鐵	mg/L	1.5	*	0.019	<0.1	0.156	<0.10	<0.100
錳	mg/L	0.25	*	0.522	0.144	0.145	ND<0.004	0.154
油脂	mg/L	*	*	<1.0	<1.0	<1.0	<1.0	<1.0
總有機碳(TOC)	mg/L	10	*	0.7	3.1	0.7	5.5	4.7
總酚	mg/L	*	0.14	ND<0.0008	ND<0.0009	ND<0.0009	ND<0.0009	ND<0.0009
2,4,5-三氯酚	mg/L	*	*	—	—	—	—	—
2,4,6-三氯酚	mg/L	*	*	—	—	—	—	—
五氯酚	mg/L	*	*	—	—	—	—	—
苯	mg/L	*	0.05	ND<0.00061	ND<0.00061	ND<0.00061	ND<0.00061	ND<0.00061
甲苯	mg/L	*	10	ND<0.00064	0.00209	0.00096	ND<0.00068	ND<0.00068
二甲苯	mg/L	*	100	ND<0.00159	ND<0.00164	ND<0.00164	ND<0.00164	ND<0.00164
乙苯	mg/L	*	7	ND<0.00055	ND<0.00059	ND<0.00059	ND<0.00059	ND<0.00059
氯苯	mg/L	*	1	—	—	—	—	—
1,4-二氯苯	mg/L	*	0.75	—	—	—	—	—
萘	mg/L	*	0.4	—	—	—	—	—
氯甲烷	mg/L	*	0.3	—	—	—	—	—
二氯甲烷	mg/L	*	0.05	—	—	—	—	—
氯仿	mg/L	*	1	—	—	—	—	—
1,1-二氯乙烷	mg/L	*	8.5	—	—	—	—	—
1,2-二氯乙烷	mg/L	*	0.05	—	—	—	—	—
1,1,2-三氯乙烷	mg/L	*	0.05	—	—	—	—	—
氯乙烯	mg/L	*	0.02	ND<0.00058	ND<0.00069	ND<0.00069	ND<0.00069	ND<0.00069
1,1-二氯乙烯	mg/L	*	0.07	—	—	—	—	—
順-1,2-二氯乙烯	mg/L	*	0.7	—	—	—	—	—
反-1,2-二氯乙烯	mg/L	*	1	—	—	—	—	—
三氯乙烯	mg/L	*	0.05	—	—	—	—	—
四氯乙烯	mg/L	*	0.05	—	—	—	—	—
四氯化碳	mg/L	*	0.05	—	—	—	—	—
氯化物	mg/L	*	0.5	—	—	—	—	—
甲基第三丁基醚	mg/L	*	*	—	—	—	—	—
甲醛	mg/L	*	*	—	—	—	—	—
1,2-二氯苯	mg/L	*	*	—	—	—	—	—
3,3'-二氯聯苯胺	mg/L	*	*	—	—	—	—	—
1,1,1-三氯乙烷	mg/L	*	*	—	—	—	—	—
柴油總碳氫化合物	mg/L	*	10	—	—	—	—	—

註：1.「*」表示法規尚未規定，「—」表示並無監測

2.若低於方法偵測極限之測定值以「ND」表示，若高於方法偵測極限(MDL)但低於檢量線最低點濃度時，以「<檢測報告最低位數單位值」表示

3.第二類地下水污染管制標準法源：98.1.15 環署土字第 0980003647 號令發布。

4.第二類地下水污染監測標準法源：90.11.21 環署水字第 0073671 號令發布。

MW-12 歷年之地下水水質與監測標準及管制標準比較

分析項目	單位	監測基準	管制標準	100年 第1季	100年 第2季	100年 第3季	100年 第4季	101年 第1季	101年 第2季
水溫	°C	*	*	24.9	25.7	27.7	28.2	22.3	26.7
pH值	-	*	*	7.4	7.4	7.5	7.5	7.7	7.4
濁度	NTU	*	*	19	2.3	4.2	11	85	8.9
導電度	μmho/cm	*	*	3030	3480	3020	3050	3180	2630
總溶解固體	mg/L	1250	*	2320	2460	1190	2030	2200	2050
總硬度	mg/L	750	*	515	1150	316	444	470	790
氯鹽	mg/L	625	*	640	569	216	418	313	283
總餘氯	mg/L	*	*	0.23	ND	ND	0.16	0.43	0.08
硫酸鹽	mg/L	625	*	647	843	343	576	733	732
硫化物	mg/L	*	*	0.02	ND	ND	ND	<0.04(0.01)	ND
氨氮	mg/L	0.25	*	0.21	2.25	0.83	3.43	3.98	3.59
亞硝酸鹽氮	mg/L	*	10	<0.01	<0.01(0.0007)	<0.01(0.0007)	ND	ND	<0.01(0.001)
硝酸鹽氮	mg/L	25	100	0.04	ND	0.21	0.04	0.05	<0.05(0.04)
無機氮含量	mg/L	*	*	0.2504	2.285	1.0509	3.4721	4.03	3.631
總含氮量	mg/L	*	*	2.68	2.97	2.27	3.8	4.08	3.71
氯鹽	mg/L	*	*	1.8	1.36	2.11	1.77	1.87	1.74
鎘	mg/L	0.025	0.05	N.D.	ND	ND	ND	ND	ND
鉻	mg/L	0.25	0.5	N.D.	ND	ND	ND	ND	<0.020(0.006)
銅	mg/L	5	10	0.02	ND	ND	ND	ND	ND
鎳	mg/L	*	1	0.1	0.06	ND	ND	<0.020(0.005)	<0.020(0.005)
鉛	mg/L	0.25	0.5	N.D.	ND	ND	ND	ND	ND
鋅	mg/L	25	50	N.D.	0.01	0.02	ND	ND	<0.020(0.018)
汞	mg/L	*	0.02	N.D.	ND	ND	ND	ND	ND
砷	mg/L	0.25	0.5	0.0021	0.0016	0.0022	0.0023	0.0022	<0.0020(0.0006)
鐵	mg/L	1.5	*	1.04	0.2	0.15	0.3	0.206	<0.100(0.048)
錳	mg/L	0.25	*	0.5	0.53	0.16	0.37	0.338	0.461
油脂	mg/L	*	*	N.D.	ND	ND	ND	<1.0	<1.0
總有機碳(TOC)	mg/L	10	*	2.2	3.6	7.5	6.9	7	2.6
總酚	mg/L	*	0.14	0.0143	0.053	0.0113	ND	ND	ND
2,4,5-三氯酚	mg/L	*	*	—	—	—	—	—	—
2,4,6-三氯酚	mg/L	*	*	—	—	—	—	—	—
五氯酚	mg/L	*	*	—	—	—	—	—	—
苯	mg/L	*	0.05	N.D.	ND	ND	ND	ND	ND
甲苯	mg/L	*	10	N.D.	ND	ND	ND	ND	ND
二甲苯	mg/L	*	100	N.D.	ND	ND	ND	ND	ND
乙苯	mg/L	*	7	N.D.	ND	ND	ND	ND	ND
氯苯	mg/L	*	1	N.D.	ND	ND	ND	ND	ND
1,4-二氯苯	mg/L	*	0.75	N.D.	ND	ND	ND	ND	ND
萘	mg/L	*	0.4	N.D.	ND	ND	ND	ND	ND
氯甲烷	mg/L	*	0.3	N.D.	ND	ND	ND	ND	ND
二氯甲烷	mg/L	*	0.05	N.D.	ND	ND	ND	ND	ND
氯仿	mg/L	*	1	N.D.	ND	ND	ND	ND	ND
1,1-二氯乙烷	mg/L	*	8.5	N.D.	ND	ND	ND	ND	ND
1,2-二氯乙烷	mg/L	*	0.05	N.D.	ND	ND	ND	ND	ND
1,1,2-三氯乙烷	mg/L	*	0.05	N.D.	ND	ND	ND	ND	ND
氯乙烯	mg/L	*	0.02	N.D.	ND	ND	ND	ND	ND
1,1-二氯乙烯	mg/L	*	0.07	N.D.	ND	ND	ND	ND	ND
順-1,2-二氯乙烯	mg/L	*	0.7	N.D.	ND	ND	ND	ND	ND
反-1,2-二氯乙烯	mg/L	*	1	N.D.	ND	ND	ND	ND	ND
三氯乙烯	mg/L	*	0.05	N.D.	ND	ND	ND	ND	ND
四氯乙烯	mg/L	*	0.05	N.D.	ND	ND	ND	ND	ND
四氯化碳	mg/L	*	0.05	N.D.	ND	ND	ND	ND	ND
氯化物	mg/L	*	0.5	N.D.	ND	ND	ND	ND	ND
甲基第三丁基醚	mg/L	*	*	N.D.	ND	ND	ND	ND	ND
甲醛	mg/L	*	*	N.D.	ND	ND	ND	<1.00	<1.00
1,2-二氯苯	mg/L	*	*	—	—	—	—	—	—
3,3'-二氯聯苯胺	mg/L	*	*	—	—	—	—	—	—
1,1,1-三氯乙烷	mg/L	*	*	—	—	—	—	—	—
柴油總碳氫化合物	mg/L	*	10	N.D.	ND	0.045	ND	<0.500	<0.500

註：1.「*」表示法規尚未規定，「—」表示並無監測

2.若低於方法偵測極限之測定值以「ND」表示，若高於方法偵測極限(MDL)但低於檢量線最低點濃度時，以『<檢測報告最低位數單位值』表示

3.第二類地下水污染管制標準法源：98.1.15 環署土字第 0980003647 號令發布。

4.第二類地下水污染監測標準法源：90.11.21 環署水字第 0073671 號令發布。

MW-12 歷年之地下水水質與監測標準及管制標準比較

分析項目	單位	監測標準	管制標準	101 年 第 3 季	101 年 第 4 季	102 年 第 1 季	102 年 第 2 季	102 年 第 3 季	102 年 第 4 季
水溫	℃	*	*	27.3	25.8	24.7	26	27.7	26.8
pH 值	-	*	*	7.4	7.3	7.6	7.5	6.5	7.5
濁度	NTU	*	*	22	18	26	45	5.1	32
導電度	μmho/cm	*	*	1780	2090	4210	6950	5510	3710
總溶解固體	mg/L	1250	*	1050	1360	2750	5090	3690	2540
總硬度	mg/L	750	*	380	473	837	802	585	715
氯鹽	mg/L	625	*	208	184	571	1040	740	440
總餘氯	mg/L	*	*	0.15	0.11	0.18	0.12	0.03	0.06
硫酸鹽	mg/L	625	*	323	599	1080	1910	1510	1010
硫化物	mg/L	*	*	ND	ND	<0.020	ND	ND	ND
氫氣	mg/L	0.25	*	0.73	1.05	9.93	12.1	6.79	4.57
亞硝酸鹽氮	mg/L	*	10	<0.01	<0.01	0.02	<0.01	0.02	0.09
硝酸鹽氮	mg/L	25	100	ND	0.03	0.09	0.08	0.24	1.32
無機氮含量	mg/L	*	*	0.74	1.09	10	12.2	7.05	5.98
總含氮量	mg/L	*	*	0.99	1.41	10.7	12.7	7.4	6.35
氯鹽	mg/L	*	*	1.35	1.7	2.42	2.36	3.73	2.57
鎘	mg/L	0.025	0.05	ND	<0.0060	<0.0050	ND	<0.0060	<0.0060
鉻	mg/L	0.25	0.5	<0.050	<0.040	<0.050	<0.040	<0.040	ND
銅	mg/L	5	10	ND	<0.022	ND	0.04	<0.022	ND
鎳	mg/L	*	1	ND	ND	<0.050	<0.050	ND	ND
鉛	mg/L	0.25	0.5	ND	<0.050	ND	ND	ND	ND
鋅	mg/L	25	50	0.03	0.15	0.04	0.07	0.03	0.03
汞	mg/L	*	0.02	<0.00037	<0.00033	<0.00033	<0.00033	ND	ND
砷	mg/L	0.25	0.5	0.0018	0.0027	0.006	0.0146	0.0062	0.0112
鐵	mg/L	1.5	*	2.21	1.57	10	18.5	0.71	<0.070
錳	mg/L	0.25	*	0.03	0.14	0.31	0.64	0.31	0.32
油脂	mg/L	*	*	ND	0.5	0.5	0.6	0.8	ND
總有機碳(TOC)	mg/L	10	*	4.7	2.7	4	3.2	3.2	2.7
總酚	mg/L	*	0.14	ND	ND	ND	ND	<0.0050	ND
2,4,5-三氯酚	mg/L	*	*	—	—	—	—	—	—
2,4,6-三氯酚	mg/L	*	*	—	—	—	—	—	—
五氯酚	mg/L	*	*	—	—	—	—	—	—
苯	mg/L	*	0.05	ND	ND	ND	ND	ND	ND
甲苯	mg/L	*	10	ND	ND	ND	ND	ND	ND
二甲苯	mg/L	*	100	ND	ND	ND	ND	ND	ND
乙苯	mg/L	*	7	ND	ND	ND	ND	ND	ND
氯苯	mg/L	*	1	ND	ND	ND	ND	ND	ND
1,4-二氯苯	mg/L	*	0.75	ND	ND	ND	ND	ND	ND
萘	mg/L	*	0.4	ND	ND	ND	ND	ND	ND
氯甲烷	mg/L	*	0.3	ND	ND	ND	ND	ND	ND
二氯甲烷	mg/L	*	0.05	ND	ND	ND	ND	ND	ND
氯仿	mg/L	*	1	ND	ND	ND	ND	ND	ND
1,1-二氯乙烷	mg/L	*	8.5	ND	ND	ND	ND	ND	ND
1,2-二氯乙烷	mg/L	*	0.05	ND	ND	ND	ND	ND	ND
1,1,2-三氯乙烷	mg/L	*	0.05	ND	ND	ND	ND	ND	ND
氯乙烯	mg/L	*	0.02	ND	ND	ND	ND	ND	ND
1,1-二氯乙烯	mg/L	*	0.07	ND	ND	ND	ND	ND	ND
順-1,2-二氯乙烯	mg/L	*	0.7	ND	ND	ND	ND	ND	ND
反-1,2-二氯乙烯	mg/L	*	1	ND	ND	ND	ND	ND	ND
三氯乙烯	mg/L	*	0.05	ND	ND	ND	ND	ND	ND
四氯乙烯	mg/L	*	0.05	ND	ND	ND	ND	ND	ND
四氯化碳	mg/L	*	0.05	ND	ND	ND	ND	ND	ND
氯化物	mg/L	*	0.5	ND	ND	<0.0020	ND	ND	ND
甲基第三丁基醚	mg/L	*	*	ND	ND	ND	ND	ND	ND
甲醚	mg/L	*	*	<1.00	<0.0290	0.00476	<1.00	0.00797	<0.00286
1,2-二氯苯	mg/L	*	*	—	—	—	—	—	—
3,3'-二氯聯苯胺	mg/L	*	*	—	—	—	—	—	—
1,1,1-三氯乙烷	mg/L	*	*	—	—	—	—	—	—
柴油總碳氫化合物	mg/L	*	10	<0.500	<0.105	<0.105	<0.104	<0.101	<0.106

註：1.「*」表示法規尚未規定，「—」表示並無監測

2.若低於方法偵測極限之測定值以「ND」表示，若高於方法偵測極限(MDL)但低於檢量線最低點濃度時，以『<檢測報告最低位數單位值』表示

3.第二類地下水污染管制標準法源：98.1.15 環署土字第 0980003647 號令發布。

4.第二類地下水污染監測標準法源：90.11.21 環署水字第 0073671 號令發布。

MW-12 歷年之地下水水質與監測標準及管制標準比較

分析項目	單位	監測標準	管制標準	103年 第1季	103年 第2季	103年 第3季	103年 第4季	104年 第1季	104年 第2季	104年 第3季
水溫	℃	*	*	26.4	25.3	29.6	27.8	21.3	26.1	30.5
pH值	-	*	*	7.6	7.9	7.8	7.6	7	7.6	6.9
濁度	NTU	*	*	1.4	4.3	6.3	9.5	6.7	4.9	1
導電度	μmho/cm	*	*	4570	4550	3880	3490	2410	2150	2890
總溶解固體	mg/L	1250	*	3200	3330	2540	2110	2020	1640	2260
總硬度	mg/L	750	*	480	480	430	390	459	404	1150
氯鹽	mg/L	625	*	521	579	496	455	243	233	153
總銨氮	mg/L	*	*	<0.01	0.3	<0.01	0.02	0.13	0.34	0.08
硫酸鹽	mg/L	625	*	1080	1240	940	845	652	599	1060
硫化物	mg/L	*	*	<0.020	ND	ND	ND	ND	ND	ND
氨氮	mg/L	0.25	*	3.81	4.41	2.2	3.6	0.07	<0.070	<0.070
亞硝酸鹽氮	mg/L	5	10	0.11	<0.01	<0.01	<0.01	0.03	0.23	<0.01
硝酸鹽氮	mg/L	50	100	0.37	0.05	0.08	0.03	1.6	0.7	3.79
無機氮含量	mg/L	*	*	4.29	4.47	2.28	3.63	1.7	0.98	3.83
總含氮量	mg/L	*	*	4.5	4.8	2.9	3.76	1.93	1.08	4.25
氯鹽	mg/L	4	8	4.43	7.9	4.43	3.9	0.71	0.67	1.42
鎘	mg/L	0.025	0.05	ND	<0.0060	ND	<0.0063	ND	<0.0063	ND
鉻	mg/L	0.25	0.5	<0.050	<0.050	<0.050	<0.050	ND	ND	ND
銅	mg/L	5	10	ND	<0.022	<0.022	ND	ND	<0.022	ND
鎳	mg/L	0.5	1	ND	ND	<0.050	ND	ND	ND	<0.050
鉛	mg/L	0.05	0.1	ND	ND	ND	ND	ND	ND	ND
鋅	mg/L	25	50	ND	0.03	0.03	0.03	0.03	0.05	0.21
汞	mg/L	0.01	0.02	<0.00033	<0.00033	<0.00033	ND	<0.00036	ND	ND
砷	mg/L	0.25	0.5	0.0051	0.0139	0.0114	0.0147	0.001	0.0017	<0.00040
鐵	mg/L	1.5	*	<0.070	0.09	<0.070	<0.050	0.06	0.21	0.23
錳	mg/L	0.25	*	0.16	0.21	0.16	0.14	0.27	0.28	0.02
油脂	mg/L	*	*	1.2	0.9	1.1	0.7	0.4	0.7	0.6
總有機碳(TOC)	mg/L	10	*	3.5	4.5	3.6	2.7	1.4	0.6	0.8
總酚	mg/L	0.14	*	ND	<0.0050	ND	<0.0050	ND	ND	ND
2,4,5-三氯酚	mg/L	1.85	3.7	—	—	—	—	—	—	—
2,4,6-三氯酚	mg/L	0.05	0.1	—	—	—	—	—	—	—
五氯酚	mg/L	0.04	0.08	—	—	—	—	—	—	—
苯	mg/L	0.025	0.05	ND	ND	ND	ND	ND	ND	ND
甲苯	mg/L	5	10	ND	ND	ND	ND	ND	ND	ND
二甲苯	mg/L	50	100	ND	ND	ND	ND	ND	ND	ND
乙苯	mg/L	3.5	7	ND	ND	ND	ND	ND	ND	ND
氯苯	mg/L	0.5	1	ND	ND	ND	ND	ND	ND	ND
1,4-二氯苯	mg/L	0.375	0.75	ND	ND	ND	ND	ND	ND	ND
萘	mg/L	0.2	0.4	ND	ND	ND	ND	ND	ND	ND
氯甲烷	mg/L	0.15	0.3	ND	ND	ND	ND	ND	ND	ND
二氯甲烷	mg/L	0.025	0.05	ND	ND	ND	ND	ND	ND	ND
氯仿	mg/L	0.5	1	ND	ND	ND	ND	ND	ND	ND
1,1-二氯乙烷	mg/L	4.25	8.5	ND	ND	ND	ND	ND	ND	ND
1,2-二氯乙烷	mg/L	3	6	ND	ND	ND	ND	ND	ND	ND
1,1,2-三氯乙烷	mg/L	0.025	0.05	ND	ND	ND	ND	ND	ND	ND
氯乙烯	mg/L	0.01	0.02	ND	ND	ND	ND	ND	ND	ND
1,1-二氯乙烯	mg/L	0.035	0.07	ND	ND	ND	ND	ND	ND	ND
順-1,2-二氯乙烯	mg/L	0.35	0.7	ND	ND	ND	ND	ND	ND	ND
反-1,2-二氯乙烯	mg/L	0.5	1	ND	ND	ND	ND	ND	ND	ND
三氯乙烯	mg/L	0.025	0.05	ND	ND	ND	ND	ND	ND	ND
四氯乙烯	mg/L	0.025	0.05	ND	ND	ND	ND	ND	ND	ND
四氯化碳	mg/L	0.025	0.05	ND	ND	ND	ND	ND	ND	ND
氯化物	mg/L	0.25	0.5	ND	<0.0020	ND	<0.0020	<0.0020	<0.0020	<0.0020
甲基第三丁基醚	mg/L	0.5	1	ND	<0.101	ND	0.00117	ND	ND	ND
甲醛	mg/L	*	*	ND	0.00598	0.00391	<0.00286	0.0155	<0.00286	<0.00286
1,2-二氯苯	mg/L	0.025	0.05	—	—	—	—	—	—	—
3,3'-二氯聯苯胺	mg/L	0.05	0.1	—	—	—	—	—	—	—
1,1,1-三氯乙烷	mg/L	1	2	—	—	—	—	—	—	—
柴油總碳氫化合物	mg/L	*	*	ND	ND	<0.111	<0.125	<0.101	ND	—

註：1.「*」表示法規尚未規定，「-」表示並無監測

2.若低於方法偵測極限之測定值以「ND」表示，若高於方法偵測極限(MDL)但低於檢量線最低點濃度時，以『<檢測報告最低位數單位值』表示

3.第二類地下水污染管制標準法源：102.12.18 環署土字第 1020109478 號令發布。

4.第二類地下水污染監測標準法源：102.12.18 環署土字第 1020109443 號令發布。

MW-12 歷年之地下水水質與監測標準及管制標準比較

分析項目	單位	監測標準	管制標準	104 年第 4 季	105 年第 1 季	105 年第 2 季	105 年第 3 季	105 年第 4 季	106 年第 1 季	106 年第 2 季
水溫	℃	*	*	27.8	25.6	24.2	27.1	28.3	25.3	25.4
pH 值	-	*	*	6.9	7	7.1	6.9	7.7	7.2	7.3
濁度	NTU	*	*	23	13	4.7	1.7	50	1.7	60
導電度	μmho/cm	*	*	1390	1890	2120	2390	1740	1540	1430
總溶解固體	mg/L	1250	*	790	1390	1370	2030	1430	1080	1060
總硬度	mg/L	750	*	629	755	963	1210	811	687	471
氯鹽	mg/L	625	*	117	115	137	109	83.7	65.3	89.8
總餘氯	mg/L	*	*	0.04	0.03	0.07	0.13	0.12	0.1	0.21
硫酸鹽	mg/L	625	*	304	686	819	1080	676	466	411
硫化物	mg/L	*	*	ND<0.007	<0.01	ND<0.007	<0.01	0.01	ND<0.005	ND<0.005
氨氮	mg/L	0.25	*	1.25	0.1	0.04	0.08	0.07	0.09	0.1
亞硝酸鹽氮	mg/L	5	10	<0.01	<0.01	<0.01	<0.01	<0.01	0.1	0.04
硝酸鹽氮	mg/L	50	100	0.35	0.07	0.17	0.52	1.22	3.39	0.33
無機氮含量	mg/L	*	*	1.6	0.17	0.21	0.61	1.3	3.58	0.47
總含氮量	mg/L	*	*	1.6	0.18	0.31	0.77	1.46	3.63	0.77
氟鹽	mg/L	4	8	0.63	1.1	1.24	1.14	1.16	1.94	1.72
鎘	mg/L	0.025	0.05	<0.010	ND<0.004	ND<0.004	<0.001	ND<0.0003	ND<0.0003	ND<0.0003
鉻	mg/L	0.25	0.5	<0.05	ND<0.016	ND<0.016	ND<0.0027	ND<0.0027	ND<0.0027	ND<0.0027
銅	mg/L	5	10	0.03	ND<0.009	<0.03	ND<0.0024	<0.010	<0.010	<0.010
鎳	mg/L	0.5	1	ND<0.016	ND<0.019	ND<0.019	ND<0.0027	ND<0.0027	ND<0.0027	ND<0.0027
鉛	mg/L	0.05	0.1	ND<0.0024	<0.010	<0.010	ND<0.0024	<0.010	<0.010	<0.010
鋅	mg/L	25	50	0.06	0.02	0.03	0.05	0.067	0.044	0.075
汞	mg/L	0.01	0.02	<0.0005	ND<0.0002	<0.0005	ND<0.0002	<0.0005	ND<0.0002	ND<0.0002
砷	mg/L	0.25	0.5	0.016	0.0009	0.0006	0.0006	0.0005	0.0004	0.0013
鐵	mg/L	1.5	*	0.75	0.08	ND<0.018	0.068	0.028	0.023	0.354
錳	mg/L	0.25	*	0.7	0.04	ND<0.009	0.035	0.023	0.02	0.107
油脂	mg/L	*	*	ND<1.67	<0.5	ND<1.67	ND<1.67	ND<1.67	ND<1.65	ND<1.65
總有機碳(TOC)	mg/L	10	*	1.2	<0.0040	0.9	0.7	0.5	0.7	0.7
總酚	mg/L	0.14	*	ND<0.0016	<0.0040	ND<0.0016	ND<0.0016	ND<0.0016	ND<0.0016	ND<0.0016
2,4,5-三氯酚	mg/L	1.85	3.7	-	ND<0.00322	ND<0.00322	ND<0.00322	ND<0.00322	ND<0.00331	ND<0.00331
2,4,6-三氯酚	mg/L	0.05	0.1	-	ND<0.00322	ND<0.00322	ND<0.00322	ND<0.00322	ND<0.00314	ND<0.00314
五氯酚	mg/L	0.04	0.08	-	ND<0.00317	ND<0.00317	ND<0.00317	ND<0.00317	ND<0.00319	ND<0.00319
苯	mg/L	0.025	0.05	ND<0.00036	ND<0.00041	ND<0.00039	ND<0.00041	ND<0.00041	ND<0.00043	ND<0.00043
甲苯	mg/L	5	10	ND<0.00035	ND<0.00035	ND<0.00035	ND<0.00035	ND<0.00035	ND<0.00040	ND<0.00040
二甲苯	mg/L	50	100	ND<0.00058	ND<0.00058	ND<0.00050	ND<0.00058	ND<0.00058	ND<0.00062	ND<0.00062
乙苯	mg/L	3.5	7	ND<0.00036	ND<0.00037	ND<0.00034	ND<0.00037	ND<0.00037	ND<0.00042	ND<0.00042
氯苯	mg/L	0.5	1	ND<0.00037	ND<0.00037	ND<0.00035	ND<0.00037	ND<0.00037	ND<0.00040	ND<0.00040
1,4-二氯苯	mg/L	0.375	0.75	ND<0.00036	ND<0.00042	ND<0.00043	ND<0.00042	ND<0.00042	ND<0.00046	ND<0.00046
萘	mg/L	0.2	0.4	ND<0.0005	ND<0.00036	ND<0.00045	ND<0.00036	ND<0.00036	ND<0.00038	ND<0.00038
氯甲烷	mg/L	0.15	0.3	ND<0.0005	ND<0.00045	ND<0.00046	ND<0.00045	ND<0.00045	ND<0.00044	ND<0.00044
二氯甲烷	mg/L	0.025	0.05	ND<0.00045	ND<0.00045	ND<0.00037	ND<0.00045	ND<0.00045	ND<0.00046	ND<0.00046
氯仿	mg/L	0.5	1	ND<0.0004	ND<0.00040	ND<0.00039	ND<0.0004	ND<0.00040	ND<0.00045	ND<0.00045
1,1-二氯乙烷	mg/L	4.25	8.5	ND<0.00041	ND<0.00045	ND<0.0004	ND<0.00045	ND<0.00045	ND<0.00044	ND<0.00044
1,2-二氯乙烷	mg/L	3	6	ND<0.00048	ND<0.00047	ND<0.00017	ND<0.00047	ND<0.00047	ND<0.00043	ND<0.00043
1,1,2-三氯乙烷	mg/L	0.025	0.05	ND<0.00049	ND<0.00046	ND<0.00168	ND<0.00046	ND<0.00046	ND<0.00048	ND<0.00048
氯乙烯	mg/L	0.01	0.02	ND<0.00045	ND<0.00046	ND<0.00169	ND<0.00046	ND<0.00046	ND<0.00046	ND<0.00046
1,1-二氯乙烯	mg/L	0.035	0.07	ND<0.00041	ND<0.00045	ND<0.00161	ND<0.00045	ND<0.00045	ND<0.00043	ND<0.00043
順-1,2-二氯乙烯	mg/L	0.35	0.7	ND<0.00039	ND<0.00040	ND<0.00167	ND<0.0004	ND<0.00040	ND<0.00042	ND<0.00042
反-1,2-二氯乙烯	mg/L	0.5	1	ND<0.0004	ND<0.00042	ND<0.00037	ND<0.00042	ND<0.00042	ND<0.00043	ND<0.00043
三氯乙烯	mg/L	0.025	0.05	ND<0.00038	ND<0.00038	ND<0.00036	ND<0.00038	ND<0.00038	ND<0.00043	ND<0.00043
四氯乙烯	mg/L	0.025	0.05	ND<0.00037	ND<0.00039	ND<0.00163	ND<0.00039	ND<0.00039	ND<0.00038	ND<0.00038
四氯化碳	mg/L	0.025	0.05	ND<0.0004	ND<0.00039	ND<0.00039	ND<0.00039	ND<0.00039	ND<0.00040	ND<0.00040
氰化物	mg/L	0.25	0.5	ND<0.001	ND<0.0016	ND<0.002	ND<0.001	ND<0.001	ND<0.001	ND<0.001
甲基第三丁基醚	mg/L	0.5	1	ND<0.0005	ND<0.00042	ND<0.0004	ND<0.00042	ND<0.00042	ND<0.00044	ND<0.00044
甲醛	mg/L	*	*	<0.00286	0.0041	<0.00286	<0.00286	<0.00286	<0.00572	0.00575
1,2-二氯苯	mg/L	0.025	0.05	-	-	ND<0.0004	ND<0.0004	ND<0.00040	ND<0.00044	ND<0.00044
3,3'-二氯聯苯胺	mg/L	0.05	0.1	-	-	ND<0.00314	ND<0.00314	ND<0.00314	ND<0.00362	ND<0.00362
1,1,1-三氯乙烷	mg/L	1	2	-	-	ND<0.00039	ND<0.00039	ND<0.00039	ND<0.00039	ND<0.00039
柴油總碳氫化合物	mg/L	*	*	-	ND<0.022	<0.100	ND<0.022	ND<0.022	ND<0.030	ND<0.030

註：1. 「*」表示法規尚未規定，「-」表示並無監測

2. 若低於方法偵測極限之測定值以「ND」表示，若高於方法偵測極限(MDL)但低於檢量線最低點濃度時，以「<檢測報告最低位數單位值」表示

3. 第二類地下水污染管制標準法源：102.12.18 環署土字第 1020109478 號令發布。

4. 第二類地下水污染監測標準法源：102.12.18 環署土字第 1020109443 號令發布。

掩埋場 MW-12 歷年之地下水水質與監測標準及管制標準比較

分析項目	單位	監測標準	管制標準	106 年第 3 季	106 年第 4 季	107 年第 1 季	107 年第 2 季	107 年第 3 季	107 年第 4 季	108 年第 1 季
水溫	℃	*	*	27.6	29.1	25.7	25.5	26.9	27.6	24.6
pH 值	-	*	*	7	7	7.1	7.3	7	6.9	7.3
濁度	NTU	*	*	2.8	4.6	34	9.4	5.5	1.5	5.3
導電度	μmho/cm	*	*	3070	1510	2220	2200	2620	2990	2210
總溶解固體	mg/L	1250	*	2590	1710	1540	1760	2030	2930	1560
總硬度	mg/L	750	*	1650	982	864	826	753	1540	649
氯鹽	mg/L	625	*	256	115	233	283	286	218	231
總餘氯	mg/L	*	*	0.04	0.05	0.48	0.1	0.1	0.11	0.18
硫酸鹽	mg/L	625	*	1340	820	586	597	704	1760	603
硫化物	mg/L	*	*	ND<0.005	<0.01	0.014	<0.01	ND<0.004	ND<0.004	<0.01
氨氮	mg/L	0.25	*	0.14	0.15	0.04	0.08	0.13	0.08	0.33
亞硝酸鹽氮	mg/L	5	10	ND<0.001	<0.01	0.15	0.07	0.05	<0.01	0.12
硝酸鹽氮	mg/L	50	100	2.09	1.86	0.9	0.45	2.59	0.19	0.84
無機氯含量	mg/L	*	*	2.22	2.01	1.09	0.59	2.77	0.28	1.29
總含氮量	mg/L	*	*	2.5	2.24	1.55	0.91	2.87	0.35	1.33
氯鹽	mg/L	4	8	0.75	0.88	1.51	1.46	1.88	0.87	1.88
鎘	mg/L	0.025	0.05	ND<0.0003	ND<0.0003	ND<0.0003	<0.001	<0.001	ND<0.0003	ND<0.0003
鉻	mg/L	0.25	0.5	ND<0.0027	ND<0.0027	ND<0.0027	ND<0.0027	ND<0.0027	ND<0.0027	ND<0.0019
銅	mg/L	5	10	ND<0.0024	<0.010	<0.010	<0.010	<0.010	<0.010	<0.010
鎳	mg/L	0.5	1	ND<0.0027	ND<0.0027	ND<0.0027	ND<0.0027	ND<0.0027	ND<0.0027	<0.010
鉛	mg/L	0.05	0.1	ND<0.0024	<0.010	<0.010	<0.010	<0.010	ND<0.0027	ND<0.0027
鋅	mg/L	25	50	0.036	0.137	0.073	0.013	0.038	0.055	0.04
汞	mg/L	0.01	0.02	ND<0.0002	ND<0.0002	ND<0.0002	ND<0.0002	ND<0.0002	ND<0.0002	ND<0.0002
砷	mg/L	0.25	0.5	0.0005	0.0008	0.0016	0.0006	0.0016	0.0723	0.001
鐵	mg/L	1.5	*	0.014	0.17	0.048	0.17	0.089	0.027	0.077
錳	mg/L	0.25	*	0.01	0.019	0.055	0.14	0.04	0.043	0.062
油脂	mg/L	*	*	ND<1.65	ND<1.65	ND<1.65	ND<1.65	ND<1.65	ND<1.65	ND<1.63
總有機碳(TOC)	mg/L	10	*	0.8	0.9	1.6	0.7	<0.5	0.8	0.9
總酚	mg/L	0.14	*	ND<0.0016	ND<0.0016	<0.0040	ND<0.0016	ND<0.0016	<0.0040	<0.0040
2,4,5-三氯酚	mg/L	1.85	3.7	ND<0.00331	ND<0.00331	ND<0.00409	ND<0.00409	ND<0.00409	ND<0.00409	ND<0.00419
2,4,6-三氯酚	mg/L	0.05	0.1	ND<0.00314	ND<0.00314	ND<0.00428	ND<0.00428	ND<0.00428	ND<0.00428	ND<0.00418
五氯酚	mg/L	0.04	0.08	ND<0.00319	ND<0.00319	ND<0.00342	ND<0.00342	ND<0.00342	ND<0.00342	ND<0.00333
苯	mg/L	0.025	0.05	ND<0.00043	ND<0.00043	ND<0.00043	ND<0.00043	ND<0.00043	ND<0.00043	ND<0.00041
甲苯	mg/L	5	10	ND<0.00040	ND<0.00040	ND<0.00041	0.00133	ND<0.00041	ND<0.00041	ND<0.00037
二甲苯	mg/L	50	100	ND<0.00062	ND<0.00062	ND<0.00066	ND<0.00066	ND<0.00066	ND<0.00066	ND<0.00058
乙苯	mg/L	3.5	7	ND<0.00042	ND<0.00042	ND<0.00044	ND<0.00044	ND<0.00044	ND<0.00044	ND<0.00038
氯苯	mg/L	0.5	1	ND<0.00040	ND<0.00040	ND<0.00044	ND<0.00044	ND<0.00044	ND<0.00044	ND<0.00038
1,4-二氯苯	mg/L	0.375	0.75	ND<0.00046	ND<0.00046	ND<0.00047	ND<0.00047	ND<0.00047	ND<0.00047	ND<0.00041
萘	mg/L	0.2	0.4	ND<0.00038	ND<0.00038	ND<0.00044	ND<0.00044	ND<0.00044	ND<0.00044	ND<0.00046
氯甲烷	mg/L	0.15	0.3	ND<0.00044	ND<0.00044	ND<0.00044	ND<0.00044	ND<0.00044	ND<0.00044	ND<0.00040
二氯甲烷	mg/L	0.025	0.05	ND<0.00046	ND<0.00046	ND<0.00046	ND<0.00046	ND<0.00046	ND<0.00046	ND<0.00045
氯仿	mg/L	0.5	1	ND<0.00045	ND<0.00045	ND<0.00047	ND<0.00047	ND<0.00047	ND<0.00047	ND<0.00047
1,1-二氯乙烷	mg/L	4.25	8.5	ND<0.00044	ND<0.00044	ND<0.00046	ND<0.00046	ND<0.00046	ND<0.00046	ND<0.00044
1,2-二氯乙烷	mg/L	3	6	ND<0.00043	ND<0.00043	ND<0.00043	ND<0.00043	ND<0.00043	ND<0.00043	ND<0.00041
1,1,2-三氯乙烷	mg/L	0.025	0.05	ND<0.00048	ND<0.00048	ND<0.00046	ND<0.00046	ND<0.00046	ND<0.00046	ND<0.00036
氯乙烯	mg/L	0.01	0.02	ND<0.00046	ND<0.00046	ND<0.00046	ND<0.00046	ND<0.00046	ND<0.00046	ND<0.00045
1,1-二氯乙烯	mg/L	0.035	0.07	ND<0.00043	ND<0.00043	ND<0.00046	ND<0.00046	ND<0.00046	ND<0.00046	ND<0.00045
順-1,2-二氯乙烯	mg/L	0.35	0.7	ND<0.00042	ND<0.00042	ND<0.00047	ND<0.00047	ND<0.00047	ND<0.00047	ND<0.00047
反-1,2-二氯乙烯	mg/L	0.5	1	ND<0.00043	ND<0.00043	ND<0.00045	ND<0.00045	ND<0.00045	ND<0.00045	ND<0.00042
三氯乙烯	mg/L	0.025	0.05	ND<0.00043	ND<0.00043	ND<0.00043	ND<0.00043	ND<0.00043	ND<0.00043	ND<0.00040
四氯乙烯	mg/L	0.025	0.05	ND<0.00038	ND<0.00038	ND<0.00042	ND<0.00042	ND<0.00042	ND<0.00042	ND<0.00041
四氯化碳	mg/L	0.025	0.05	ND<0.00040	ND<0.00040	ND<0.00044	ND<0.00044	ND<0.00044	ND<0.00044	ND<0.00046
柴油總碳氫化合物	mg/L	*	*	ND<0.030	<0.101	ND<0.030	<0.099	ND<0.030	ND<0.030	ND<0.030
氯化物	mg/L	0.25	0.5	ND<0.001	ND<0.001	<0.002	ND<0.001	ND<0.001	ND<0.001	ND<0.001
甲基第三丁基醚	mg/L	0.5	1	ND<0.00044	ND<0.00044	ND<0.00044	ND<0.00044	ND<0.00044	ND<0.00044	ND<0.00040
甲醛	mg/L	*	*	0.00995	0.0115	<0.00572	0.00573	<0.00572	0.00886	0.00656
1,2-二氯苯	mg/L	0.025	0.05	ND<0.00044	ND<0.00044	ND<0.00048	ND<0.00048	ND<0.00048	ND<0.00048	ND<0.00044
3,3'-二氯聯苯胺	mg/L	0.05	0.1	ND<0.00362	ND<0.00362	ND<0.00387	ND<0.00387	ND<0.00387	ND<0.00387	ND<0.00372
1,1,1-三氯乙烷	mg/L	1	2	ND<0.00039	ND<0.00039	ND<0.00046	ND<0.00046	ND<0.00046	ND<0.00046	ND<0.00046

註：1.「*」表示法規尚未規定，“-”表示並無監測

2.若低於方法偵測極限之測定值以「ND」表示，若高於方法偵測極限(MDL)但低於檢量線最低點濃度時，以『<檢測報告最低位數單位值』表示

3.第二類地下水污染管制標準法源：102.12.18 環署土字第 1020109478 號令發布。

4.第二類地下水污染監測標準法源：102.12.18 環署土字第 1020109443 號令發布。

掩埋場 MW-12 歷年之地下水水質與監測標準及管制標準比較

分析項目	單位	監測標準	管制標準	108年第2季	108年第3季	108年第4季	109年第1季	109年第2季	109年第3季	109年第4季
水溫	℃	*	*	25.3	26.6	29.2	25.2	28.9	28.6	29.5
pH值	-	*	*	7.2	7	7.2	7	7.4	7.4	7.5
濁度	NTU	*	*	5.2	0.8	0.65	34	80	24	70
導電度	μmho/cm	*	*	1590	3020	2420	2830	1750	708	2070
總溶解固體	mg/L	1250	*	1170	2460	2100	942	2270	750	2310
總硬度	mg/L	750	*	422	1670	1260	572	1420	410	1140
氯鹽	mg/L	625	*	123	206	68.6	38.1	170	57.8	54.9
總銨氮	mg/L	*	*	0.27	0.21	0.17	0.33	0.16	0.28	0.31
硫酸鹽	mg/L	625	*	425	1290	1140	436	1250	57.2	273
硫化物	mg/L	*	*	<0.01(0.006)	<0.02(0.01)	ND<0.0048	ND<0.0048	<0.02(0.01)	0.06	0.03
氨氮	mg/L	0.25	*	0.1	ND<0.0059	ND<0.0059	ND<0.0059	<0.02(0.0158)	<0.05(0.05)	ND<0.030
亞硝酸鹽氮	mg/L	5	10	0.07	<0.01(0.0002)	<0.01(0.001)	<0.01(0.01)	<0.01(0.002)	ND<0.0019	ND<0.0019
硝酸鹽氮	mg/L	50	100	0.39	0.05	0.04	0.31	3.5	0.12	ND<0.0153
無機氮含量	mg/L	*	*	0.56	<0.06(0.05)	<0.05(0.04)	<0.32(0.32)	<3.52	0.16	<0.01
總含氮量	mg/L	*	*	0.63	<0.2(0.19)	<0.2(0.15)	<0.40(0.37)	<3.74	0.27	0.06
氯鹽	mg/L	4	8	2.18	0.75	0.31	1.3	0.83	0.45	1.17
鎘	mg/L	0.025	0.05	ND<0.0003	ND<0.00041	<0.002(0.0005)	ND<0.00041	ND<0.00019	ND<0.0013	ND<0.0013
鉻	mg/L	0.25	0.5	ND<0.0019	ND<0.00048	ND<0.00048	ND<0.00048	ND<0.00037	ND<0.0021	<0.010(0.002)
銅	mg/L	5	10	ND<0.0027	ND<0.0009	ND<0.00090	<0.005(0.001)	<0.0025(0.0017)	ND<0.0028	<0.010(0.005)
鎳	mg/L	0.5	1	ND<0.0021	<0.01(0.003)	<0.01(0.003)	ND<0.0012	<0.005(0.0018)	ND<0.0026	<0.010(0.005)
鉛	mg/L	0.05	0.1	ND<0.0027	ND<0.003	<0.01(0.004)	<0.01(0.005)	ND<0.0024	ND<0.0019	<0.005(0.004)
鋅	mg/L	25	50	0.026	0.01	0.018	0.055	0.045	ND<0.0023	0.024
汞	mg/L	0.01	0.02	ND<0.0002	<0.0004(0.0002)	ND<0.000081	<0.0004(0.0002)	ND<0.000084	ND(<0.0001)	ND<0.0001
砷	mg/L	0.25	0.5	0.0009	<0.001(0.0002)	<0.001(0.0008)	<0.001(0.0003)	0.001	0.003	<0.0010(0.0007)
鐵	mg/L	1.5	*	0.08	<0.01(0.006)	0.06	<0.01(0.007)	0.164	ND<0.0110	1.89
錳	mg/L	0.25	*	0.032	<0.01(0.004)	0.192	0.08	0.027	0.161	0.065
油脂	mg/L	*	*	ND<1.63	ND<2	ND<2.0	ND<2.0	ND<2.0	0.9	0.8
總有機碳(TOC)	mg/L	10	*	0.6	1.2	1.2	1.3	1.3	0.6	1.9
總酚	mg/L	0.14	*	<0.0040(0.00158)	<0.02(0.005)	<0.03(0.0060)	ND<0.0039	ND<0.0038	ND<0.0027	ND<0.0027
2,4,5-三氯酚	mg/L	1.85	3.7	ND<0.00419	ND<0.00039	ND<0.00039	ND<0.00039	ND<0.00051	ND<0.00121	ND<0.00121
2,4,6-三氯酚	mg/L	0.05	0.1	ND<0.00418	ND<0.00038	ND<0.00038	ND<0.00038	ND<0.00038	ND<0.00083	ND<0.00083
五氯酚	mg/L	0.04	0.08	ND<0.00333	ND<0.00042	ND<0.00042	ND<0.00042	ND<0.00073	ND<0.00067	ND<0.00067
苯	mg/L	0.025	0.05	ND<0.00041	ND<0.00030	ND<0.00030	ND<0.00030	ND<0.00028	ND<0.00019	ND<0.00019
甲苯	mg/L	5	10	ND<0.00037	ND<0.00026	ND<0.00026	ND<0.00026	ND<0.00031	ND<0.00020	ND<0.00020
二甲苯	mg/L	50	100	ND<0.00058	ND<0.00079	ND<0.00079	ND<0.00079	ND<0.00038	ND<0.00065	ND<0.00065
乙苯	mg/L	3.5	7	ND<0.00038	ND<0.00029	ND<0.00029	ND<0.00029	ND<0.00027	ND<0.00022	ND<0.00022
氯苯	mg/L	0.5	1	ND<0.00038	ND<0.00025	ND<0.00025	ND<0.00025	ND<0.00025	ND<0.00025	ND<0.00025
1,4-二氯苯	mg/L	0.375	0.75	ND<0.00041	ND<0.00032	ND<0.00032	ND<0.00032	ND<0.00027	ND<0.00026	ND<0.00026
萘	mg/L	0.2	0.4	ND<0.00046	ND<0.00013	<0.00100(0.0002)	ND<0.00013	ND<0.00027	ND<0.00015	ND<0.00015
氯甲烷	mg/L	0.15	0.3	ND<0.00040	ND<0.00029	ND<0.00029	ND<0.00029	ND<0.00038	ND<0.00028	ND<0.00028
二氯甲烷	mg/L	0.025	0.05	ND<0.00045	ND<0.00055	ND<0.00055	ND<0.00055	ND<0.00041	ND<0.00025	ND<0.00025
氯仿	mg/L	0.5	1	ND<0.00047	ND<0.00027	ND<0.00027	ND<0.00027	ND<0.00025	<0.00100(0.00029)	ND<0.00023
1,1-二氯乙烷	mg/L	4.25	8.5	ND<0.00044	ND<0.00028	ND<0.00028	ND<0.00028	ND<0.00027	ND<0.00022	ND<0.00022
1,2-二氯乙烷	mg/L	3	6	ND<0.00041	ND<0.00020	ND<0.00020	ND<0.00020	ND<0.00027	ND<0.00027	ND<0.00027
1,1,2-三氯乙烷	mg/L	0.025	0.05	ND<0.00036	ND<0.00022	ND<0.00022	ND<0.00022	ND<0.00025	ND<0.00027	ND<0.00027
氯乙烯	mg/L	0.01	0.02	ND<0.00045	ND<0.00037	ND<0.00037	ND<0.00037	ND<0.00029	ND<0.00020	ND<0.00020
1,1-二氯乙烯	mg/L	0.035	0.07	ND<0.00045	ND<0.00037	ND<0.00037	ND<0.00037	ND<0.00029	ND<0.00023	ND<0.00023
順-1,2-二氯乙烯	mg/L	0.35	0.7	ND<0.00047	ND<0.00027	ND<0.00027	ND<0.00027	ND<0.00027	ND<0.00033	ND<0.00033
反-1,2-二氯乙烯	mg/L	0.5	1	ND<0.00042	ND<0.00029	ND<0.00029	ND<0.00029	ND<0.00025	ND<0.00029	ND<0.00029
三氯乙烯	mg/L	0.025	0.05	ND<0.00040	ND<0.00032	ND<0.00032	ND<0.00032	ND<0.00026	ND<0.00019	ND<0.00019
四氯乙烯	mg/L	0.025	0.05	ND<0.00041	ND<0.00031	ND<0.00031	ND<0.00031	ND<0.00027	ND<0.00023	ND<0.00023
四氯化碳	mg/L	0.025	0.05	ND<0.00046	ND<0.0004	ND<0.00040	ND<0.00040	ND<0.00025	ND<0.00023	ND<0.00023
柴油總碳氫化合物	mg/L	*	*	ND<0.030	<0.05(0.032)	0.094	<0.050(0.011)	<0.050(0.035)	ND<0.0380	ND<0.0380
氯化物	mg/L	0.25	0.5	ND<0.001	<0.004(0.0008)	ND<0.00045	ND<0.00045	ND<0.00048	ND<0.0014	ND<0.0014
甲基第三丁基醚	mg/L	0.5	1	ND<0.00040	ND<0.00022	ND<0.00022	ND<0.00022	ND<0.00030	ND<0.00021	ND<0.00021
甲醛	mg/L	*	*	0.0141	<0.0286(0.0132)	ND<0.00782	ND<0.00782	<0.0286(0.00801)	ND<0.0119	ND<0.0119
1,2-二氯苯	mg/L	0.025	0.05	ND<0.00044	ND<0.00013	ND<0.00013	ND<0.00013	ND<0.00027	ND<0.00025	ND<0.00025
3,3'-二氯聯苯胺	mg/L	0.05	0.1	ND<0.00372	ND<0.0029	ND<0.00290	ND<0.00290	ND<0.00053	ND<0.00087	ND<0.00087
1,1,1-三氯乙烷	mg/L	1	2	ND<0.00046	ND<0.00039	ND<0.00039	ND<0.00039	ND<0.00025	ND<0.00025	ND<0.00025

註：1.「*」表示法規尚未規定，“-”表示並無監測

2.若低於方法偵測極限之測定值以「ND」表示，若高於方法偵測極限(MDL)但低於檢量線最低點濃度時，以『<檢測報告最低位數單位值』表示

3.第二類地下水污染管制標準法源：102.12.18 環署土字第 1020109478 號令發布。

4.第二類地下水污染監測標準法源：102.12.18 環署土字第 1020109443 號令發布。

掩埋場 MW-12 歷年之地下水水質與監測標準及管制標準比較

分析項目	單位	監測標準	管制標準	110年第一季	110年第二季	110年第三季	110年第四季	111年第一季	111年第二季	111年第三季
水溫	°C	*	*	24.5	25.1	28.1	28.3	25.7	25.9	29.7
pH值	-	*	*	7.6	8.5	7.4	7.2	7.2	7.7	7.9
濁度	NTU	*	*	120	13	35	63.3	25.2	55.7	50.3
導電度	µmho/cm	*	*	1750	1220	2720	2950	1730	2650	735
總溶解固體	mg/L	1250	*	1710	1750	2140	1890	1170	1860	971
總硬度	mg/L	750	*	927	1040	1330	1230	1270	1250	427
氯鹽	mg/L	625	*	54.7	151	49.1	46.3	43.4	46	40.1
總餘氯	mg/L	*	*	0.3	0.39	0.36	0.27	0.33	0.34	0.33
硫酸鹽	mg/L	625	*	279	80.8	397	404	347	437	363
硫化物	mg/L	*	*	<0.025(0.02)	ND<0.015	<0.025(0.02)	<0.025(0.02)	<0.025(0.02)	<0.025(0.02)	<0.025(0.0214)
氫氣	mg/L	0.25	*	ND<0.030	ND<0.0203	ND<0.024	ND<0.024	ND<0.024	ND<0.024	ND<0.024
亞硝酸鹽氮	mg/L	5	10	ND<0.0019	ND<0.0016	ND<0.0016	ND<0.0016	ND<0.0016	ND<0.0015	ND<0.0015
硝酸鹽氮	mg/L	50	100	ND<0.0153	ND<0.0128	ND<0.0128	ND<0.0128	ND<0.0128	ND<0.0147	ND<0.0147
無機氮含量	mg/L	*	*	<0.01	<0.01	<0.01	<0.01	<0.01	<0.01	<0.01
總含氮量	mg/L	*	*	0.04	0.1	0.12	0.08	0.09	0.09	0.1
氟鹽	mg/L	4	8	0.63	0.97	0.84	0.73	0.47	0.75	0.54
鎘	mg/L	0.025	0.05	ND<0.0013	ND<0.0017	ND<0.0017	ND<0.0017	ND<0.0017	ND<0.0022	ND<0.0022
鉻	mg/L	0.25	0.5	ND<0.0021	ND<0.0024	ND<0.0024	ND<0.0024	ND<0.0024	ND<0.0031	ND<0.0031
銅	mg/L	5	10	ND<0.0028	ND<0.0022	ND<0.0022	ND<0.0022	ND<0.0022	ND<0.0021	ND<0.0037
鎳	mg/L	0.5	1	ND<0.0026	ND<0.0021	ND<0.0021	ND<0.0021	ND<0.0021	ND<0.0015	ND<0.0038
鉛	mg/L	0.05	0.1	ND<0.0019	ND<0.0020	ND<0.0020	ND<0.0020	ND<0.0020	ND<0.0020	ND<0.0020
鋅	mg/L	25	50	ND<0.0023	ND<0.0020	ND<0.0020	ND<0.0020	ND<0.0020	ND<0.0030	ND<0.0030
汞	mg/L	0.01	0.02	ND<0.0001	ND<0.0001	ND<0.0001	ND<0.0001	ND<0.0001	ND<0.0001	ND<0.0001
砷	mg/L	0.25	0.5	<0.0010(0.0004)	ND<0.00015	<0.0010(0.0002)	ND<0.00015	ND<0.00015	ND<0.00014	<0.0010(0.00019)
鐵	mg/L	1.5	*	0.22	ND<0.0112	ND<0.0112	ND<0.0112	ND<0.0112	ND<0.0101	ND<0.0094
錳	mg/L	0.25	*	0.053	<0.010(0.003)	ND<0.0022	0.037	0.049	ND<0.0027	0.074
油脂	mg/L	*	*	ND<0.5	ND<0.5	ND<0.5	ND<0.5	ND<0.5	ND<0.5	ND<0.5
總有機碳(TOC)	mg/L	10	*	0.8	1	0.12	1.2	<0.5(0.5)	0.8	1
總酚	mg/L	0.14	*	ND<0.0027	ND<0.0035	ND<0.0035	ND<0.0035	ND<0.0035	ND<0.0046	ND<0.0046
2,4,5-三氯酚	mg/L	1.85	3.7	ND<0.00121	ND<0.00120	ND<0.00120	ND<0.00120	ND<0.00120	ND<0.00072	ND<0.00072
2,4,6-三氯酚	mg/L	0.05	0.1	ND<0.00083	ND<0.00089	ND<0.00089	ND<0.00089	ND<0.00089	ND<0.00063	ND<0.00063
五氯酚	mg/L	0.04	0.08	ND<0.00067	ND<0.00066	ND<0.00066	ND<0.00066	ND<0.00066	ND<0.00038	ND<0.00038
苯	mg/L	0.025	0.05	ND<0.00030	ND<0.00030	ND<0.00030	ND<0.00030	ND<0.00026	ND<0.00031	ND<0.00031
甲苯	mg/L	5	10	ND<0.00030	ND<0.00030	ND<0.00030	ND<0.00030	ND<0.00029	ND<0.00031	ND<0.00031
二甲苯	mg/L	50	100	ND<0.00079	ND<0.00079	ND<0.00079	ND<0.00079	ND<0.00052	ND<0.00076	ND<0.00076
乙苯	mg/L	3.5	7	ND<0.00030	ND<0.00030	ND<0.00030	ND<0.00030	ND<0.00020	ND<0.00028	ND<0.00028
氯苯	mg/L	0.5	1	ND<0.00033	ND<0.00033	ND<0.00033	ND<0.00033	ND<0.00030	ND<0.00033	ND<0.00033
1,4-二氯苯	mg/L	0.375	0.75	ND<0.00030	ND<0.00030	ND<0.00030	ND<0.00030	ND<0.00021	ND<0.00026	ND<0.00026
萘	mg/L	0.2	0.4	ND<0.00021	ND<0.00021	ND<0.00021	ND<0.00021	ND<0.00026	ND<0.00021	ND<0.00021
氯甲烷	mg/L	0.15	0.3	ND<0.00028	ND<0.00028	ND<0.00028	ND<0.00028	ND<0.00021	ND<0.00030	ND<0.00030
二氯甲烷	mg/L	0.025	0.05	ND<0.00032	ND<0.00032	ND<0.00032	ND<0.00032	ND<0.00031	ND<0.00041	ND<0.00041
氯仿	mg/L	0.5	1	ND<0.00032	ND<0.00032	ND<0.00032	ND<0.00032	ND<0.00024	ND<0.00032	ND<0.00032
1,1-二氯乙烷	mg/L	4.25	8.5	ND<0.00033	ND<0.00033	ND<0.00033	ND<0.00033	ND<0.00023	ND<0.00034	ND<0.00034
1,2-二氯乙烷	mg/L	3	6	ND<0.00034	ND<0.00034	ND<0.00034	ND<0.00034	ND<0.00029	ND<0.00037	ND<0.00037
1,1,2-三氯乙烷	mg/L	0.025	0.05	ND<0.00038	ND<0.00038	ND<0.00038	ND<0.00038	ND<0.00020	ND<0.00038	ND<0.00038
氯乙烯	mg/L	0.01	0.02	ND<0.00029	ND<0.00029	ND<0.00029	ND<0.00029	ND<0.00023	ND<0.00033	ND<0.00033
1,1-二氯乙烯	mg/L	0.035	0.07	ND<0.00031	ND<0.00031	ND<0.00031	ND<0.00031	ND<0.00024	ND<0.00035	ND<0.00035
順-1,2-二氯乙烯	mg/L	0.35	0.7	ND<0.00032	ND<0.00032	ND<0.00032	ND<0.00032	ND<0.00029	ND<0.00029	ND<0.00029
反-1,2-二氯乙烯	mg/L	0.5	1	ND<0.00031	ND<0.00031	ND<0.00031	ND<0.00031	ND<0.00028	ND<0.00034	ND<0.00034
三氯乙烯	mg/L	0.025	0.05	ND<0.00025	ND<0.00025	ND<0.00025	ND<0.00025	ND<0.00021	ND<0.00031	ND<0.00031
四氯乙烯	mg/L	0.025	0.05	ND<0.00033	ND<0.00033	ND<0.00033	ND<0.00033	ND<0.00024	ND<0.00036	ND<0.00036
四氯化碳	mg/L	0.025	0.05	ND<0.00034	ND<0.00034	ND<0.00034	ND<0.00034	ND<0.00032	ND<0.00037	ND<0.00037
柴油總碳氫化合物	mg/L	*	*	ND<0.0380	ND<0.0380	ND<0.0380	ND<0.0380	ND<0.0380	ND<0.0380	ND<0.0380
氯化物	mg/L	0.25	0.5	ND<0.0014	ND<0.0014	ND<0.0014	ND<0.0014	ND<0.0014	ND<0.0017	ND<0.0017
甲基第三丁基醚	mg/L	0.5	1	ND<0.00027	ND<0.00027	ND<0.00027	ND<0.00027	ND<0.00030	ND<0.00029	ND<0.00029
甲醛	mg/L	*	*	ND<0.0119	ND<0.0119	ND<0.0119	ND<0.0119	ND<0.0119	ND<0.0119	ND<0.0119
1,2-二氯苯	mg/L	0.025	0.05	ND<0.00031	ND<0.00031	ND<0.00031	ND<0.00031	ND<0.00024	ND<0.00029	ND<0.00029
3,3'-二氯聯苯胺	mg/L	0.05	0.1	ND<0.00087	ND<0.00086	ND<0.00086	ND<0.00086	ND<0.00086	ND<0.00053	ND<0.00053
1,1,1-三氯乙烷	mg/L	1	2	ND<0.00036	ND<0.00036	ND<0.00036	ND<0.00036	ND<0.00022	ND<0.00036	ND<0.00036

註：1.「*」表示法規尚未規定，“-”表示並無監測

2.若低於方法偵測極限之測定值以「ND」表示，若高於方法偵測極限(MDL)但低於檢量線最低點濃度時，以「<檢測報告最低位數單位」表示

3.第二類地下水污染管制標準法源：102.12.18 環署土字第 1020109478 號令發布。

4.第二類地下水污染監測標準法源：102.12.18 環署土字第 1020109443 號令發布。

掩埋場 MW-12 歷年之地下水水質與監測標準及管制標準比較

分析項目	單位	監測標準	管制標準	111 年第 4 季	112 年第 1 季				
水溫	℃	*	*	27	28.9				
pH 值	-	*	*	7.5	7.6				
濁度	NTU	*	*	48.3	19.5				
導電度	µmho/cm	*	*	1170	1600				
總溶解固體	mg/L	1250	*	1910	1780				
總硬度	mg/L	750	*	1230	1230				
氯鹽	mg/L	625	*	40.2	42.6				
總餘氯	mg/L	*	*	0.28	0.37				
硫酸鹽	mg/L	625	*	224	367				
硫化物	mg/L	*	*	<0.025(0.162)	<0.025(0.0165)				
氫氣	mg/L	0.25	*	ND<0.024	ND<0.024				
亞硝酸鹽氮	mg/L	5	10	ND<0.0015	ND<0.0015				
硝酸鹽氮	mg/L	50	100	ND<0.0147	ND<0.0147				
無機氯含量	mg/L	*	*	<0.01	<0.01				
總含氯量	mg/L	*	*	0.07	0.08				
氟鹽	mg/L	4	8	0.55	0.6				
鎘	mg/L	0.025	0.05	ND<0.0022	ND<0.0022				
鉻	mg/L	0.25	0.5	ND<0.0031	ND<0.0031				
銅	mg/L	5	10	ND<0.0037	ND<0.0037				
鎳	mg/L	0.5	1	ND<0.0038	ND<0.0038				
鉛	mg/L	0.05	0.1	ND<0.0020	ND<0.0020				
鋅	mg/L	25	50	ND<0.0030	ND<0.0030				
汞	mg/L	0.01	0.02	ND<0.0001	ND<0.0001				
砷	mg/L	0.25	0.5	ND<0.00014	ND<0.00014				
鐵	mg/L	1.5	*	ND<0.0094	ND<0.0094				
錳	mg/L	0.25	*	0.045	0.099				
油脂	mg/L	*	*	ND<0.5	ND<0.5				
總有機碳(TOC)	mg/L	10	*	0.5	0.7				
總酚	mg/L	0.14	*	ND<0.0046	ND<0.0046				
2,4,5-三氯酚	mg/L	1.85	3.7	ND<0.00072	ND<0.00072				
2,4,6-三氯酚	mg/L	0.05	0.1	ND<0.00063	ND<0.00063				
五氯酚	mg/L	0.04	0.08	ND<0.00038	ND<0.00038				
苯	mg/L	0.025	0.05	ND<0.00031	ND<0.00031				
甲苯	mg/L	5	10	ND<0.00031	ND<0.00031				
二甲苯	mg/L	50	100	ND<0.00076	ND<0.00076				
乙苯	mg/L	3.5	7	ND<0.00028	ND<0.00028				
氯苯	mg/L	0.5	1	ND<0.00033	ND<0.00033				
1,4-二氯苯	mg/L	0.375	0.75	ND<0.00026	ND<0.00026				
萘	mg/L	0.2	0.4	ND<0.00021	ND<0.00021				
氯甲烷	mg/L	0.15	0.3	ND<0.00030	ND<0.00030				
二氯甲烷	mg/L	0.025	0.05	<0.00100(0.00059)	ND<0.00041				
氯仿	mg/L	0.5	1	ND<0.00032	ND<0.00032				
1,1-二氯乙烷	mg/L	4.25	8.5	ND<0.00034	ND<0.00034				
1,2-二氯乙烷	mg/L	3	6	ND<0.00037	ND<0.00037				
1,1,2-三氯乙烷	mg/L	0.025	0.05	ND<0.00038	ND<0.00038				
氯乙烯	mg/L	0.01	0.02	ND<0.00033	ND<0.00033				
1,1-二氯乙烯	mg/L	0.035	0.07	ND<0.00035	ND<0.00035				
順-1,2-二氯乙烯	mg/L	0.35	0.7	ND<0.00029	ND<0.00029				
反-1,2-二氯乙烯	mg/L	0.5	1	ND<0.00034	ND<0.00034				
三氯乙烯	mg/L	0.025	0.05	ND<0.00031	ND<0.00031				
四氯乙烯	mg/L	0.025	0.05	ND<0.00036	ND<0.00036				
四氯化碳	mg/L	0.025	0.05	ND<0.00037	ND<0.00037				
柴油總碳氫化合物	mg/L	*	*	ND<0.0380	ND<0.0380				
氯化物	mg/L	0.25	0.5	ND<0.0017	ND<0.0017				
甲基第三丁基醚	mg/L	0.5	1	ND<0.00029	ND<0.00029				
甲醛	mg/L	*	*	ND<0.0119	ND<0.0119				
1,2-二氯苯	mg/L	0.025	0.05	ND<0.00029	ND<0.00029				
3,3'-二氯聯苯胺	mg/L	0.05	0.1	ND<0.00053	ND<0.00053				
1,1,1-三氯乙烷	mg/L	1	2	ND<0.00036	ND<0.00036				

註：1.「*」表示法規尚未規定，“-”表示並無監測

2.若低於方法偵測極限之測定值以「ND」表示，若高於方法偵測極限(MDL)但低於檢量線最低點濃度時，以『<檢測報告最低位數單位值』表示

3.第二類地下水污染管制標準法源：102.12.18 環署土字第 1020109478 號令發布。

4.第二類地下水污染監測標準法源：102.12.18 環署土字第 1020109443 號令發布。

MW-13 歷年之地下水水質與監測標準及管制標準比較

分析項目	單位	監測基準	管制標準	98年 第4季	99年 第1季	99年 第2季	99年 第3季	99年 第4季
水溫	°C	*	*	26.5	27	27.5	27.7	26.7
pH值	-	*	*	7.9	7.9	7.8	7.8	7.7
濁度	NTU	*	*	36	45	32	45	170
導電度	μ mho/cm	*	*	1860	1650	1650	1810	2070
總溶解固體	mg/L	1250	*	1060	1020	992	1150	1210
總硬度	mg/L	750	*	464	400	437	466	689
氯鹽	mg/L	625	*	196	160	162	179	249
總餘氯	mg/L	*	*	0.04	0.04	0.06	0.07	0.11
硫酸鹽	mg/L	625	*	220	233	252	262	322
硫化物	mg/L	*	*	ND<0.01	ND<0.01	ND<0.01	ND<0.01	ND<0.01
氨氮	mg/L	0.25	*	1.05	1.04	0.97	0.92	1.33
亞硝酸鹽氮	mg/L	*	10	<0.01	0.01	<0.01	<0.01	0.01
硝酸鹽氮	mg/L	25	100	ND<0.01	0.02	ND<0.01	0.02	0.01
無機氯含量	mg/L	*	*	-	-	-	-	-
總含氮量	mg/L	*	*	1.25	1.37	1.22	2.39	1.5
氯鹽	mg/L	*	*	1.1	0.87	1.18	1.15	3.7
鎘	mg/L	0.025	0.05	ND<0.001	ND<0.001	ND<0.001	ND<0.001	ND<0.001
鉻	mg/L	0.25	0.5	ND<0.004	ND<0.003	ND<0.003	ND<0.003	ND<0.003
銅	mg/L	5	10	ND<0.004	ND<0.004	ND<0.004	ND<0.004	ND<0.004
鎳	mg/L	*	1	ND<0.004	ND<0.004	ND<0.004	ND<0.004	<0.02
鉛	mg/L	0.25	0.5	ND<0.005	ND<0.004	ND<0.004	ND<0.004	ND<0.004
鋅	mg/L	25	50	0.028	<0.02	<0.02	<0.02	<0.02
汞	mg/L	*	0.02	ND<0.0003	ND<0.0002	ND<0.0002	ND<0.0002	ND<0.0002
砷	mg/L	0.25	0.5	0.0092	0.0088	0.0062	0.0067	0.0091
鐵	mg/L	1.5	*	0.027	<0.1	0.212	<0.10	0.171
錳	mg/L	0.25	*	0.298	0.224	0.215	ND<0.004	0.5
油脂	mg/L	*	*	<1.0	<1.0	<1.0	<1.0	<1.0
總有機碳(TOC)	mg/L	10	*	0.6	2.6	0.6	3.3	1
總酚	mg/L	*	0.14	ND<0.0008	ND<0.0009	ND<0.0009	ND<0.0009	ND<0.0009
2,4,5-三氯酚	mg/L	*	*	-	-	-	-	-
2,4,6-三氯酚	mg/L	*	*	-	-	-	-	-
五氯酚	mg/L	*	*	-	-	-	-	-
苯	mg/L	*	0.05	ND<0.00061	ND<0.00061	ND<0.00061	ND<0.00061	ND<0.00061
甲苯	mg/L	*	10	ND<0.00064	0.00194	0.00082	ND<0.00068	ND<0.00068
二甲苯	mg/L	*	100	ND<0.00159	ND<0.00164	ND<0.00164	ND<0.00164	ND<0.00164
乙苯	mg/L	*	7	ND<0.00055	ND<0.00059	ND<0.00059	ND<0.00059	ND<0.00059
氯苯	mg/L	*	1	-	-	-	-	-
1,4-二氯苯	mg/L	*	0.75	-	-	-	-	-
萘	mg/L	*	0.4	-	-	-	-	-
氯甲烷	mg/L	*	0.3	-	-	-	-	-
二氯甲烷	mg/L	*	0.05	-	-	-	-	-
氯仿	mg/L	*	1	-	-	-	-	-
1,1-二氯乙烷	mg/L	*	8.5	-	-	-	-	-
1,2-二氯乙烷	mg/L	*	0.05	-	-	-	-	-
1,1,2-三氯乙烷	mg/L	*	0.05	-	-	-	-	-
氯乙烯	mg/L	*	0.02	ND<0.00058	ND<0.00069	ND<0.00069	ND<0.00069	ND<0.00069
1,1-二氯乙烯	mg/L	*	0.07	-	-	-	-	-
順-1,2-二氯乙烯	mg/L	*	0.7	-	-	-	-	-
反-1,2-二氯乙烯	mg/L	*	1	-	-	-	-	-
三氯乙烯	mg/L	*	0.05	-	-	-	-	-
四氯乙烯	mg/L	*	0.05	-	-	-	-	-
四氯化碳	mg/L	*	0.05	-	-	-	-	-
氯化物	mg/L	*	0.5	-	-	-	-	-
甲基第三丁基醚	mg/L	*	*	-	-	-	-	-
甲醛	mg/L	*	*	-	-	-	-	-
1,2-二氯苯	mg/L	*	*	-	-	-	-	-
3,3'-二氯聯苯胺	mg/L	*	*	-	-	-	-	-
1,1,1-三氯乙烷	mg/L	*	*	-	-	-	-	-
柴油總碳氫化合物	mg/L	*	10	-	-	-	-	-

註：1. 「*」表示法規尚未規定，「-」表示並無監測

2. 若低於方法偵測極限之測定值以「ND」表示，若高於方法偵測極限(MDL)但低於檢量線最低點濃度時，以「<檢測報告最低位數單位值」表示

3. 第二類地下水污染管制標準法源：98.1.15 環署土字第 0980003647 號令發布。

4. 第二類地下水污染監測標準法源：90.11.21 環署水字第 0073671 號令發布。

MW-13 歷年之地下水水質與監測標準及管制標準比較

分析項目	單位	監測基準	管制標準	100年 第1季	100年 第2季	100年 第3季	100年 第4季	101年 第1季	101年 第2季
水溫	°C	*	*	25.8	25.8	26.5	26.9	26.1	27.9
pH 值	-	*	*	7.5	7.4	7.7	7.6	7.6	7.7
濁度	NTU	*	*	1.3	0.85	0.6	13	2700	26
導電度	μ mho/cm	*	*	2080	2250	2500	2060	2040	2350
總溶解固體	mg/L	1250	*	1290	1440	903	1310	1610	1490
總硬度	mg/L	750	*	929	1040	313	514	788	320
氯鹽	mg/L	625	*	285	242	158	219	237	255
總餘氯	mg/L	*	*	N. D.	ND	ND	ND	0.11	0.03
硫酸鹽	mg/L	625	*	365	475	226	295	301	269
硫化物	mg/L	*	*	N. D.	ND	ND	ND	ND	ND
氨氮	mg/L	0.25	*	1.57	1.56	0.19	1.59	1.33	1.46
亞硝酸鹽氮	mg/L	*	10	0.01	<0.01(0.0007)	<0.01(0.0007)	ND	0.01	ND
硝酸鹽氮	mg/L	25	100	0.04	ND	0.25	0.04	<0.05(0.02)	<0.05(0.02)
無機氮含量	mg/L	*	*	1.6168	1.5985	0.545	1.6316	1.36	1.48
總含氮量	mg/L	*	*	1.86	1.91	1.18	2.13	2.12	1.93
氟鹽	mg/L	*	*	0.89	0.69	1.15	1	0.94	1.29
鎘	mg/L	0.025	0.05	N. D.	ND	ND	ND	ND	ND
鉻	mg/L	0.25	0.5	N. D.	ND	ND	ND	ND	<0.020(0.004)
銅	mg/L	5	10	N. D.	ND	ND	ND	ND	ND
鎳	mg/L	*	1	0.11	0.08	ND	ND	ND	ND<0.004
鉛	mg/L	0.25	0.5	N. D.	ND	ND	ND	ND	ND
鋅	mg/L	25	50	N. D.	ND	0.01	ND	ND	0.026
汞	mg/L	*	0.02	N. D.	ND	0.0264	ND	ND	ND
砷	mg/L	0.25	0.5	0.0084	0.0077	0.0074	0.0166	0.0087	0.0091
鐵	mg/L	1.5	*	0.22	0.16	0.2	0.49	<0.100(0.064)	<0.100(0.031)
錳	mg/L	0.25	*	0.51	0.64	0.15	0.51	0.432	0.24
油脂	mg/L	*	*	0.7	ND	ND	0.8	<1.0	<1.0
總有機碳(TOC)	mg/L	10	*	3.7	2.7	1.7	3	2.2	0.8
總酚	mg/L	*	0.14	0.0116	0.0484	0.0176	ND	ND	ND
2,4,5-三氯酚	mg/L	*	*	-	-	-	-	-	-
2,4,6-三氯酚	mg/L	*	*	-	-	-	-	-	-
五氯酚	mg/L	*	*	-	-	-	-	-	-
苯	mg/L	*	0.05	N. D.	ND	ND	ND	ND	ND
甲苯	mg/L	*	10	N. D.	ND	ND	ND	ND	ND
二甲苯	mg/L	*	100	N. D.	ND	ND	ND	ND	ND
乙苯	mg/L	*	7	N. D.	ND	ND	ND	ND	ND
氯苯	mg/L	*	1	N. D.	ND	ND	ND	ND	ND
1,4-二氯苯	mg/L	*	0.75	N. D.	ND	ND	ND	ND	ND
萘	mg/L	*	0.4	N. D.	ND	ND	ND	ND	ND
氯甲烷	mg/L	*	0.3	N. D.	ND	ND	ND	ND	ND
二氯甲烷	mg/L	*	0.05	N. D.	ND	ND	ND	ND	ND
氯仿	mg/L	*	1	N. D.	ND	ND	ND	ND	ND
1,1-二氯乙烷	mg/L	*	8.5	N. D.	ND	ND	ND	ND	ND
1,2-二氯乙烷	mg/L	*	0.05	N. D.	ND	ND	ND	ND	ND
1,1,2-三氯乙烷	mg/L	*	0.05	N. D.	ND	ND	ND	ND	ND
氯乙烯	mg/L	*	0.02	N. D.	ND	ND	ND	ND	ND
1,1-二氯乙烯	mg/L	*	0.07	N. D.	ND	ND	ND	ND	ND
順-1,2-二氯乙烯	mg/L	*	0.7	N. D.	ND	ND	ND	ND	ND
反-1,2-二氯乙烯	mg/L	*	1	N. D.	ND	<0.002(0.00069)	ND	ND	ND
三氯乙烯	mg/L	*	0.05	N. D.	ND	<0.002(0.00044)	ND	ND	ND
四氯乙烯	mg/L	*	0.05	N. D.	ND	ND	ND	ND	ND
四氯化碳	mg/L	*	0.05	N. D.	ND	ND	ND	ND	ND
氟化物	mg/L	*	0.5	N. D.	ND	ND	ND	ND	ND
甲基第三丁基醚	mg/L	*	*	N. D.	ND	ND	ND	ND	ND
甲醛	mg/L	*	*	N. D.	ND	ND	ND	<1.00	<1.00
1,2-二氯苯	mg/L	*	*	-	-	-	-	-	-
3,3'-二氯聯苯胺	mg/L	*	*	-	-	-	-	-	-
1,1,1-三氯乙烷	mg/L	*	*	-	-	-	-	-	-
柴油總碳氫化合物	mg/L	*	10	<0.05(0.05)	ND	<0.05(0.0150)	ND	<0.500	<0.500

註：1.「*」表示法規尚未規定，“-”表示並無監測

2.若低於方法偵測極限之測定值以「ND」表示，若高於方法偵測極限(MDL)但低於檢量線最低點濃度時，以『<檢測報告最低位數單位值』表示

3.第二類地下水污染管制標準法源：98.1.15 環署土字第 0980003647 號令發布。

4.第二類地下水污染監測標準法源：90.11.21 環署水字第 0073671 號令發布。

MW-13 歷年之地下水水質與監測標準及管制標準比較

分析項目	單位	監測基準	管制標準	101年 第3季	101年 第4季	102年 第1季	102年 第2季	102年 第3季	102年 第4季
水溫	℃	*	*	27.1	26.7	25.6	27	27.6	23.8
pH值	-	*	*	7.8	7.4	7.4	7.8	7.6	7.4
濁度	NTU	*	*	3.1	13	27	0.1	2.9	18
導電度	μmho/cm	*	*	1930	2250	2220	1420	1990	2310
總溶解固體	mg/L	1250	*	1160	1430	1280	901	1260	1620
總硬度	mg/L	750	*	391	651	577	355	529	863
氯鹽	mg/L	625	*	243	222	256	155	212	237
總餘氯	mg/L	*	*	0.13	0.07	0.06	<0.01	0.02	<0.01
硫酸鹽	mg/L	625	*	263	376	367	159	330	623
硫化物	mg/L	*	*	ND	ND	ND	ND	ND	ND
氫氣	mg/L	0.25	*	1.37	1.51	1.56	1.3	1.47	<0.060
亞硝酸鹽氮	mg/L	*	10	<0.01	<0.01	<0.01	<0.0012	<0.01	<0.01
硝酸鹽氮	mg/L	25	100	ND	0.17	ND	<0.020	0.06	ND
無機氮含量	mg/L	*	*	1.38	1.65	1.57	1.31	1.53	<0.086
總含氮量	mg/L	*	*	1.61	1.96	1.97	1.42	1.6	<0.226
氯鹽	mg/L	*	*	1.21	0.93	1.23	1.17	1.05	0.75
鎘	mg/L	0.025	0.05	ND	ND	<0.0050	ND	<0.0060	<0.0060
鉻	mg/L	0.25	0.5	<0.050	<0.050	<0.050	<0.040	ND	ND
銅	mg/L	5	10	ND	ND	ND	<0.022	ND	ND
鎳	mg/L	*	1	ND	ND	<0.050	ND	ND	ND
鉛	mg/L	0.25	0.5	ND	ND	ND	ND	ND	ND
鋅	mg/L	25	50	0.05	<0.022	0.1	0.04	<0.022	0.04
汞	mg/L	*	0.02	ND	ND	ND	<0.00033	ND	ND
砷	mg/L	0.25	0.5	0.0105	0.0129	0.0183	0.0072	0.0099	0.0089
鐵	mg/L	1.5	*	1.12	1.27	12.3	0.22	0.31	<0.070
錳	mg/L	0.25	*	0.03	0.28	0.81	0.24	0.32	0.64
油脂	mg/L	*	*	0.8	0.9	0.5	0.8	0.9	0.7
總有機碳(TOC)	mg/L	10	*	0.6	0.6	1.1	<0.20	0.6	1.3
總酚	mg/L	*	0.14	ND	ND	ND	ND	ND	ND
2,4,5-三氯酚	mg/L	*	*	--	--	--	--	--	--
2,4,6-三氯酚	mg/L	*	*	--	--	--	--	--	--
五氯酚	mg/L	*	*	--	--	--	--	--	--
苯	mg/L	*	0.05	ND	ND	ND	ND	ND	ND
甲苯	mg/L	*	10	ND	ND	ND	ND	ND	ND
二甲苯	mg/L	*	100	ND	ND	ND	ND	ND	ND
乙苯	mg/L	*	7	ND	ND	ND	ND	ND	ND
氯苯	mg/L	*	1	ND	ND	ND	ND	ND	ND
1,4-二氯苯	mg/L	*	0.75	ND	ND	ND	ND	ND	ND
萘	mg/L	*	0.4	ND	ND	ND	ND	ND	ND
氯甲烷	mg/L	*	0.3	ND	ND	ND	ND	ND	ND
二氯甲烷	mg/L	*	0.05	ND	<0.00200	<0.00100	ND	ND	ND
氯仿	mg/L	*	1	ND	ND	ND	ND	ND	ND
1,1-二氯乙烷	mg/L	*	8.5	ND	ND	ND	ND	ND	ND
1,2-二氯乙烷	mg/L	*	0.05	ND	ND	ND	ND	ND	ND
1,1,2-三氯乙烷	mg/L	*	0.05	ND	ND	ND	ND	ND	ND
氯乙烯	mg/L	*	0.02	ND	ND	ND	ND	ND	ND
1,1-二氯乙烯	mg/L	*	0.07	ND	ND	ND	ND	ND	ND
順-1,2-二氯乙烯	mg/L	*	0.7	ND	ND	ND	ND	ND	ND
反-1,2-二氯乙烯	mg/L	*	1	ND	ND	ND	ND	ND	ND
三氯乙烯	mg/L	*	0.05	ND	ND	ND	ND	ND	ND
四氯乙烯	mg/L	*	0.05	ND	ND	ND	ND	ND	ND
四氯化碳	mg/L	*	0.05	ND	ND	ND	ND	ND	ND
氧化物	mg/L	*	0.5	ND	ND	ND	ND	ND	ND
甲基第三丁基醃	mg/L	*	*	0.00144	ND	ND	ND	ND	ND
甲醛	mg/L	*	*	<1.00	<0.0290	<0.00286	<1.00	0.0102	0.00314
1,2-二氯苯	mg/L	*	*	--	--	--	--	--	--
3,3'-二氯聯苯胺	mg/L	*	*	--	--	--	--	--	--
1,1,1-三氯乙烷	mg/L	*	*	--	--	--	--	--	--
柴油總碳氫化合物	mg/L	*	10	<0.500	ND	ND	ND	ND	ND

註：1.「*」表示法規尚未規定，"--"表示並無監測

2.若低於方法偵測極限之測定值以「ND」表示，若高於方法偵測極限(MDL)但低於檢量線最低點濃度時，以『<檢測報告最低位數單位值』表示

3.第二類地下水污染管制標準法源：98.1.15 環署土字第 0980003647 號令發布。

4.第二類地下水污染監測標準法源：90.11.21 環署水字第 0073671 號令發布。

MW-13 歷年之地下水水質與監測標準及管制標準比較

分析項目	單位	監測標準	管制標準	103年 第1季	103年 第2季	103年 第3季	103年 第4季	104年 第1季	104年 第2季	104年 第3季
水溫	°C	*	*	26.7	26.9	28.4	28.2	26.9	26.4	27.2
pH值	-	*	*	7.4	7.8	7.6	7.6	7.5	8	7.7
濁度	NTU	*	*	4	2	4.4	20	2.8	2	16
導電度	μmho/cm	*	*	2360	1550	2330	2220	1670	1460	1480
總溶解固體	mg/L	1250	*	1590	1020	1500	1400	1090	852	1200
總硬度	mg/L	750	*	758	346	715	709	206	289	515
氯鹽	mg/L	625	*	262	182	241	225	217	172	215
總餘氯	mg/L	*	*	0.07	<0.01	<0.01	0.05	<0.01	0.05	0.03
硫酸鹽	mg/L	625	*	490	179	529	388	322	165	321
硫化物	mg/L	*	*	ND	ND	ND	ND	ND	ND	ND
氨氮	mg/L	0.25	*	1.34	1.3	0.89	1.18	1.18	1.1	1.22
亞硝酸鹽氮	mg/L	5	10	<0.0012	<0.01	<0.01	<0.0012	<0.0012	<0.0012	ND
硝酸鹽氮	mg/L	50	100	ND	0.12	ND	0.06	0.07	0.44	0.06
無機氮含量	mg/L	*	*	1.34	1.43	0.89	1.24	1.25	1.54	1.28
總含氮量	mg/L	*	*	1.42	1.88	1.28	1.46	1.46	1.57	1.6
氯鹽	mg/L	4	8	0.92	1.29	0.99	0.92	1.18	1.2	0.98
鎘	mg/L	0.025	0.05	ND	<0.0060	ND	ND	ND	<0.0063	ND
鉻	mg/L	0.25	0.5	<0.050	ND	<0.050	0.04	ND	ND	ND
銅	mg/L	5	10	ND	ND	<0.022	<0.022	<0.022	<0.022	ND
鎳	mg/L	0.5	1	ND	ND	ND	ND	ND	<0.050	ND
鉛	mg/L	0.05	0.1	ND	ND	ND	ND	ND	ND	ND
鋅	mg/L	25	50	0.04	0.05	<0.020	0.03	<0.020	<0.020	0.04
汞	mg/L	0.01	0.02	<0.00033	ND	ND	ND	<0.00036	ND	ND
砷	mg/L	0.25	0.5	0.0062	0.0132	0.0097	0.0123	0.0088	0.0088	0.0151
鐵	mg/L	1.5	*	<0.070	0.12	<0.070	0.1	0.07	0.21	4.41
錳	mg/L	0.25	*	0.47	0.36	0.71	0.92	0.4	0.17	0.48
油脂	mg/L	*	*	1.1	0.8	ND	0.9	0.7	0.1	0.3
總有機碳(TOC)	mg/L	10	*	1	0.7	1.6	1.3	2.1	0.9	1.3
總酚	mg/L	0.14	*	ND	ND	ND	<0.0050	ND	ND	ND
2,4,5-三氯酚	mg/L	1.85	3.7	—	—	—	—	—	—	—
2,4,6-三氯酚	mg/L	0.05	0.1	—	—	—	—	—	—	—
五氯酚	mg/L	0.04	0.08	—	—	—	—	—	—	—
苯	mg/L	0.025	0.05	ND	ND	ND	ND	ND	ND	ND
甲苯	mg/L	5	10	ND	ND	ND	ND	ND	ND	ND
二甲苯	mg/L	50	100	ND	ND	ND	ND	ND	ND	ND
乙苯	mg/L	3.5	7	ND	ND	ND	ND	ND	ND	ND
氯苯	mg/L	0.5	1	ND	ND	ND	ND	ND	ND	ND
1,4-二氯苯	mg/L	0.375	0.75	ND	ND	ND	ND	ND	ND	ND
萘	mg/L	0.2	0.4	ND	ND	ND	ND	ND	ND	ND
氯甲烷	mg/L	0.15	0.3	ND	ND	ND	ND	ND	ND	ND
二氯甲烷	mg/L	0.025	0.05	ND	ND	ND	ND	ND	ND	ND
氯仿	mg/L	0.5	1	ND	ND	ND	ND	ND	ND	ND
1,1-二氯乙烷	mg/L	4.25	8.5	ND	ND	ND	ND	ND	ND	ND
1,2-二氯乙烷	mg/L	3	6	ND	ND	ND	ND	ND	ND	ND
1,1,2-三氯乙烷	mg/L	0.025	0.05	ND	ND	ND	ND	ND	ND	ND
氯乙烯	mg/L	0.01	0.02	ND	ND	ND	ND	ND	ND	ND
1,1-二氯乙烯	mg/L	0.035	0.07	ND	ND	ND	ND	ND	ND	ND
順-1,2-二氯乙烯	mg/L	0.35	0.7	ND	ND	ND	ND	ND	ND	ND
反-1,2-二氯乙烯	mg/L	0.5	1	ND	ND	ND	ND	ND	ND	ND
三氯乙烯	mg/L	0.025	0.05	ND	ND	ND	ND	ND	ND	ND
四氯乙烯	mg/L	0.025	0.05	ND	ND	ND	ND	ND	ND	ND
四氯化碳	mg/L	0.025	0.05	ND	ND	ND	ND	ND	ND	ND
氯化物	mg/L	0.25	0.5	ND	ND	<0.0020	<0.0020	<0.0020	<0.0020	<0.0020
甲基第三丁基醚	mg/L	0.5	1	ND	ND	ND	ND	ND	ND	ND
甲醚	mg/L	*	*	ND	0.00387	0.00525	<0.00286	0.0103	<0.00286	<0.00286
1,2-二氯苯	mg/L	0.025	0.05	—	—	—	—	—	—	—
3,3'-二氯聯苯胺	mg/L	0.05	0.1	—	—	—	—	—	—	—
1,1,1-三氯乙烷	mg/L	1	2	—	—	—	—	—	—	—
柴油總碳氫化合物	mg/L	*	*	ND	ND	<0.111	<0.125	ND	ND	ND

註：1.「*」表示法規尚未規定，「-」表示並無監測

2.若低於方法偵測極限之測定值以「ND」表示，若高於方法偵測極限(MDL)但低於檢量線最低點濃度時，以『<檢測報告最低位數單位值』表示

3.第二類地下水污染管制標準法源：102.12.18 環署土字第 1020109478 號令發布。

4.第二類地下水污染監測標準法源：102.12.18 環署土字第 1020109443 號令發布。

MW-13 歷年之地下水水質與監測標準及管制標準比較

分析項目	單位	監測標準	管制標準	104 年第 4 季	105 年第 1 季	105 年第 2 季	105 年第 3 季	105 年第 4 季	106 年第 1 季	106 年第 2 季
水溫	°C	*	*	28.4	26.5	25.6	30.5	28.4	26.4	26
pH 值	-	*	*	7.2	7.3	7.5	7.2	7.4	7.6	7.8
濁度	NTU	*	*	80	11	12	17	10	5.6	18
導電度	µmho/cm	*	*	3890	1150	1380	1560	1320	1410	1190
總溶解固體	mg/L	1250	*	2910	934	796	908	786	790	745
總硬度	mg/L	750	*	1640	425	365	501	426	334	231
氯鹽	mg/L	625	*	176	151	26.8	132	129	72.7	131
總餘氯	mg/L	*	*	0.06	<0.01	0.05	0.11	0.06	0.05	0.19
硫酸鹽	mg/L	625	*	1510	276	212	267	158	185	122
硫化物	mg/L	*	*	ND<0.007	0.01	<0.01	<0.01	0.01	ND<0.005	ND<0.005
氨氮	mg/L	0.25	*	0.1	1.6	1.75	1.38	1.48	1.72	1.53
亞硝酸鹽氮	mg/L	5	10	<0.01	<0.01	<0.01	<0.01	<0.01	ND<0.001	<0.01
硝酸鹽氮	mg/L	50	100	0.91	0.02	<0.01	0.02	0.04	0.06	0.05
無機氮含量	mg/L	*	*	1.02	1.63	1.77	1.41	1.52	1.78	1.58
總含氮量	mg/L	*	*	1.23	1.68	1.89	1.81	1.58	2.34	2.16
氯鹽	mg/L	4	8	0.52	1.08	1.1	0.92	1.15	1.22	1.28
鎘	mg/L	0.025	0.05	ND<0.004	ND<0.004	ND<0.004	<0.001	ND<0.0003	<0.001	ND<0.0003
鉻	mg/L	0.25	0.5	<0.05	ND<0.016	ND<0.016	ND<0.0027	ND<0.0027	ND<0.0027	ND<0.0027
銅	mg/L	5	10	0.03	ND<0.009	ND<0.009	<0.010	<0.010	<0.010	<0.010
鎳	mg/L	0.5	1	ND<0.016	ND<0.019	ND<0.019	ND<0.0027	ND<0.0027	ND<0.0027	ND<0.0027
鉛	mg/L	0.05	0.1	ND<0.0024	<0.010	<0.010	ND<0.0024	ND<0.0024	<0.010	ND<0.0024
鋅	mg/L	25	50	0.1	<0.02	0.04	0.073	0.043	0.06	0.066
汞	mg/L	0.01	0.02	<0.0005	ND<0.0002	0.0009	ND<0.0002	<0.0005	ND<0.0002	ND<0.0002
砷	mg/L	0.25	0.5	0.0023	0.016	0.011	0.0182	0.0161	0.0214	0.0124
鐵	mg/L	1.5	*	0.72	0.53	0.28	0.397	0.341	0.435	0.155
錳	mg/L	0.25	*	0.1	0.39	0.33	0.205	0.49	0.271	0.126
油脂	mg/L	*	*	ND<1.67	0.9	ND<1.67	ND<1.67	ND<1.67	ND<1.65	ND<1.65
總有機碳(TOC)	mg/L	10	*	1	<0.0040	1	1	0.6	0.6	3.1
總酚	mg/L	0.14	*	<0.0040	<0.0040	ND<0.0016	ND<0.0016	ND<0.0016	ND<0.0016	ND<0.0016
2,4,5-三氯酚	mg/L	1.85	3.7	-	ND<0.00322	ND<0.00322	ND<0.00322	ND<0.00322	ND<0.00331	ND<0.00331
2,4,6-三氯酚	mg/L	0.05	0.1	-	ND<0.00322	ND<0.00322	ND<0.00322	ND<0.00322	ND<0.00314	ND<0.00314
五氯酚	mg/L	0.04	0.08	-	ND<0.00317	ND<0.00317	ND<0.00317	ND<0.00317	ND<0.00319	ND<0.00319
苯	mg/L	0.025	0.05	ND<0.00036	ND<0.00041	ND<0.00039	ND<0.00041	ND<0.00041	ND<0.00043	ND<0.00043
甲苯	mg/L	5	10	ND<0.00035	ND<0.00035	ND<0.00035	ND<0.00035	ND<0.00035	ND<0.00040	ND<0.00040
二甲苯	mg/L	50	100	ND<0.00058	ND<0.00058	ND<0.00050	ND<0.00058	ND<0.00058	ND<0.00062	ND<0.00062
乙苯	mg/L	3.5	7	ND<0.00036	ND<0.00037	ND<0.00034	ND<0.00037	ND<0.00037	ND<0.00042	ND<0.00042
氯苯	mg/L	0.5	1	ND<0.00037	ND<0.00037	ND<0.00035	ND<0.00037	ND<0.00037	ND<0.00040	ND<0.00040
1,4-二氯苯	mg/L	0.375	0.75	ND<0.00036	ND<0.00042	ND<0.00043	ND<0.00042	ND<0.00042	ND<0.00046	ND<0.00046
萘	mg/L	0.2	0.4	ND<0.0005	ND<0.00036	ND<0.00045	ND<0.00036	ND<0.00036	ND<0.00038	ND<0.00038
氯甲烷	mg/L	0.15	0.3	ND<0.0005	ND<0.00045	ND<0.00046	ND<0.00045	ND<0.00045	ND<0.00044	ND<0.00044
二氯甲烷	mg/L	0.025	0.05	ND<0.00045	ND<0.00045	ND<0.00037	ND<0.00045	ND<0.00045	ND<0.00046	ND<0.00046
氯仿	mg/L	0.5	1	ND<0.0004	ND<0.00040	ND<0.00039	ND<0.0004	ND<0.00040	ND<0.00045	ND<0.00045
1,1-二氯乙烷	mg/L	4.25	8.5	ND<0.00041	ND<0.00045	ND<0.0004	ND<0.00045	ND<0.00045	ND<0.00044	ND<0.00044
1,2-二氯乙烷	mg/L	3	6	ND<0.00048	ND<0.00047	ND<0.00017	ND<0.00047	ND<0.00047	ND<0.00043	ND<0.00043
1,1,2-三氯乙烷	mg/L	0.025	0.05	ND<0.00049	ND<0.00046	ND<0.00168	ND<0.00046	ND<0.00046	ND<0.00048	ND<0.00048
氯乙烯	mg/L	0.01	0.02	ND<0.00045	ND<0.00046	ND<0.00169	ND<0.00046	ND<0.00046	ND<0.00046	ND<0.00046
1,1-二氯乙烯	mg/L	0.035	0.07	ND<0.00041	ND<0.00045	ND<0.00161	ND<0.00045	ND<0.00045	ND<0.00043	ND<0.00043
順-1,2-二氯乙烯	mg/L	0.35	0.7	ND<0.00039	ND<0.00040	ND<0.00167	ND<0.0004	ND<0.00040	ND<0.00042	ND<0.00042
反-1,2-二氯乙烯	mg/L	0.5	1	ND<0.0004	ND<0.00042	ND<0.00037	ND<0.00042	ND<0.00042	ND<0.00043	ND<0.00043
三氯乙烯	mg/L	0.025	0.05	ND<0.00038	ND<0.00038	ND<0.00036	ND<0.00038	ND<0.00038	ND<0.00043	ND<0.00043
四氯乙烯	mg/L	0.025	0.05	ND<0.00037	ND<0.00039	ND<0.00163	ND<0.00039	ND<0.00039	ND<0.00038	ND<0.00038
四氯化碳	mg/L	0.025	0.05	ND<0.0004	ND<0.00039	ND<0.00039	ND<0.00039	ND<0.00039	ND<0.00040	ND<0.00040
氟化物	mg/L	0.25	0.5	ND<0.001	ND<0.0016	ND<0.002	ND<0.001	ND<0.001	ND<0.001	<0.002
甲基第三丁基醚	mg/L	0.5	1	ND<0.0005	ND<0.00042	ND<0.0004	ND<0.00042	ND<0.00042	ND<0.00044	ND<0.00044
甲醛	mg/L	*	*	<0.00286	<0.00286	<0.00286	<0.00286	<0.00286	<0.00572	0.00786
1,2-二氯苯	mg/L	0.025	0.05	-	-	ND<0.0004	ND<0.0004	ND<0.00040	ND<0.00044	ND<0.00044
3,3'-二氯聯苯胺	mg/L	0.05	0.1	-	-	ND<0.00314	ND<0.00314	ND<0.00314	ND<0.00362	ND<0.00362
1,1,1-三氯乙烷	mg/L	1	2	-	-	ND<0.00039	ND<0.00039	ND<0.00039	ND<0.00039	ND<0.00039
柴油總碳氫化合物	mg/L	*	*	ND<0.023	<0.10	ND	<0.100	ND<0.022	ND<0.030	ND<0.030

註：1.「*」表示法規尚未規定，「-」表示並無監測

2.若低於方法偵測極限之測定值以「ND」表示，若高於方法偵測極限(MDL)但低於檢量線最低點濃度時，以「<檢測報告最低位數單位值」表示

3.第二類地下水污染管制標準法源：102.12.18 環署土字第 1020109478 號令發布。

4.第二類地下水污染監測標準法源：102.12.18 環署土字第 1020109443 號令發布。

掩埋場 MW-13 歷年之地下水水質與監測標準及管制標準比較

分析項目	單位	監測標準	管制標準	106 年第 3 季	106 年第 4 季	107 年第 1 季	107 年第 2 季	107 年第 3 季	107 年第 4 季	108 年第 1 季
水溫	°C	*	*	27	28.3	26.3	26.5	26.7	26.9	26.5
pH 值	-	*	*	7.7	7.3	7.5	7.6	7.8	7.4	7.9
濁度	NTU	*	*	8.7	12	14	8.3	5.5	8	7.9
導電度	μmho/cm	*	*	1180	1300	1460	1720	1180	1470	950
總溶解固體	mg/L	1250	*	664	1130	889	1130	654	1090	552
總硬度	mg/L	750	*	243	558	362	308	227	468	198
氯鹽	mg/L	625	*	118	170	148	184	113	139	88.6
總餘氯	mg/L	*	*	0.02	0.21	0.23	0.06	0.13	0.05	0.13
硫酸鹽	mg/L	625	*	118	447	195	338	124	247	86.2
硫化物	mg/L	*	*	ND<0.005	ND<0.005	0.02	<0.01	ND<0.004	ND<0.004	ND<0.005
氫氣	mg/L	0.25	*	1.33	1.47	1.45	0.76	1.28	1.52	1.21
亞硝酸鹽氮	mg/L	5	10	ND<0.001	<0.01	<0.01	<0.01	ND<0.001	<0.01	<0.01
硝酸鹽氮	mg/L	50	100	0.03	0.04	0.06	0.11	0.05	0.03	0.03
無機氮含量	mg/L	*	*	1.36	1.51	1.52	0.88	1.33	1.55	1.24
總含氮量	mg/L	*	*	1.65	2.28	1.67	0.91	2.48	1.92	1.58
氟鹽	mg/L	4	8	1.1	0.96	1.16	1.08	1.25	0.93	1.45
鎘	mg/L	0.025	0.05	<0.001	ND<0.0003	<0.001	<0.001	<0.001	ND<0.0003	ND<0.0003
鉻	mg/L	0.25	0.5	ND<0.0027	ND<0.0027	ND<0.0027	<0.010	ND<0.0027	ND<0.0027	ND<0.0019
銅	mg/L	5	10	ND<0.0024	<0.010	<0.010	<0.010	<0.010	0.013	<0.010
鎳	mg/L	0.5	1	ND<0.0027	<0.010	ND<0.0027	<0.010	ND<0.0027	<0.010	ND<0.0021
鉛	mg/L	0.05	0.1	ND<0.0024	<0.010	ND<0.0027	ND<0.0027	<0.010	ND<0.0027	ND<0.0027
鋅	mg/L	25	50	0.03	0.108	0.093	0.022	0.049	0.024	0.038
汞	mg/L	0.01	0.02	ND<0.0002	ND<0.0002	ND<0.0002	ND<0.0002	0.0007	ND<0.0002	ND<0.0002
砷	mg/L	0.25	0.5	0.0086	0.0191	0.0294	0.0094	0.0078	0.0269	0.013
鐵	mg/L	1.5	*	0.024	1.24	0.062	0.489	0.368	0.115	0.173
錳	mg/L	0.25	*	0.084	0.761	0.186	0.21	0.18	0.409	0.159
油脂	mg/L	*	*	ND<1.65	ND<1.65	ND<1.65	ND<1.65	ND<1.65	ND<1.65	ND<1.63
總有機碳(TOC)	mg/L	10	*	0.6	1.1	0.6	0.7	1.4	1	0.7
總酚	mg/L	0.14	*	ND<0.0016	ND<0.0016	ND<0.0016	ND<0.0016	ND<0.0016	<0.0040	<0.0040
2,4,5-三氯酚	mg/L	1.85	3.7	ND<0.00331	ND<0.00331	ND<0.00409	ND<0.00409	ND<0.00409	ND<0.00409	ND<0.00419
2,4,6-三氯酚	mg/L	0.05	0.1	ND<0.00314	ND<0.00314	ND<0.00428	ND<0.00428	ND<0.00428	ND<0.00428	ND<0.00418
五氯酚	mg/L	0.04	0.08	ND<0.00319	ND<0.00319	ND<0.00342	ND<0.00342	ND<0.00342	ND<0.00342	ND<0.00333
苯	mg/L	0.025	0.05	ND<0.00043	ND<0.00043	ND<0.00043	ND<0.00043	ND<0.00043	ND<0.00043	ND<0.00041
甲苯	mg/L	5	10	ND<0.00040	ND<0.00040	ND<0.00041	<0.00100	ND<0.00041	ND<0.00041	ND<0.00037
二甲苯	mg/L	50	100	ND<0.00062	ND<0.00062	ND<0.00066	ND<0.00066	ND<0.00066	ND<0.00066	ND<0.00058
乙苯	mg/L	3.5	7	ND<0.00042	ND<0.00042	ND<0.00044	ND<0.00044	ND<0.00044	ND<0.00044	ND<0.00038
氯苯	mg/L	0.5	1	ND<0.00040	ND<0.00040	ND<0.00044	ND<0.00044	ND<0.00044	ND<0.00044	ND<0.00038
1,4-二氯苯	mg/L	0.375	0.75	ND<0.00046	ND<0.00046	ND<0.00047	ND<0.00047	ND<0.00047	ND<0.00047	ND<0.00041
萘	mg/L	0.2	0.4	ND<0.00038	ND<0.00038	ND<0.00044	ND<0.00044	ND<0.00044	ND<0.00044	ND<0.00046
氯甲烷	mg/L	0.15	0.3	ND<0.00044	ND<0.00044	ND<0.00044	ND<0.00044	ND<0.00044	ND<0.00044	ND<0.00040
二氯甲烷	mg/L	0.025	0.05	ND<0.00046	ND<0.00046	ND<0.00046	ND<0.00046	ND<0.00046	ND<0.00046	ND<0.00045
氯仿	mg/L	0.5	1	ND<0.00045	ND<0.00045	ND<0.00047	ND<0.00047	ND<0.00047	ND<0.00047	ND<0.00047
1,1-二氯乙烷	mg/L	4.25	8.5	ND<0.00044	ND<0.00044	ND<0.00046	ND<0.00046	ND<0.00046	ND<0.00046	ND<0.00044
1,2-二氯乙烷	mg/L	3	6	ND<0.00043	ND<0.00043	ND<0.00043	ND<0.00043	ND<0.00043	ND<0.00043	ND<0.00041
1,1,2-三氯乙烷	mg/L	0.025	0.05	ND<0.00048	ND<0.00048	ND<0.00046	ND<0.00046	ND<0.00046	ND<0.00046	ND<0.00036
氯乙烯	mg/L	0.01	0.02	ND<0.00046	ND<0.00046	ND<0.00046	ND<0.00046	ND<0.00046	ND<0.00046	ND<0.00045
1,1-二氯乙烯	mg/L	0.035	0.07	ND<0.00043	ND<0.00043	ND<0.00046	ND<0.00046	ND<0.00046	ND<0.00046	ND<0.00045
順-1,2-二氯乙烯	mg/L	0.35	0.7	ND<0.00042	ND<0.00042	ND<0.00047	ND<0.00047	ND<0.00047	ND<0.00047	ND<0.00047
反-1,2-二氯乙烯	mg/L	0.5	1	ND<0.00043	ND<0.00043	ND<0.00045	ND<0.00045	ND<0.00045	ND<0.00045	ND<0.00042
三氯乙烯	mg/L	0.025	0.05	ND<0.00043	ND<0.00043	ND<0.00043	ND<0.00043	ND<0.00043	ND<0.00043	ND<0.00040
四氯乙烯	mg/L	0.025	0.05	ND<0.00038	ND<0.00038	ND<0.00042	ND<0.00042	ND<0.00042	ND<0.00042	ND<0.00041
四氯化碳	mg/L	0.025	0.05	ND<0.00040	ND<0.00040	ND<0.00044	ND<0.00044	ND<0.00044	ND<0.00044	ND<0.00046
柴油總碳氫化合物	mg/L	*	*	ND<0.030	<0.101	ND<0.0030	<0.099	ND<0.030	ND<0.030	ND<0.030
氯化物	mg/L	0.25	0.5	ND<0.001	ND<0.001	<0.002	ND<0.001	ND<0.001	ND<0.001	<0.002
甲基第三丁基醚	mg/L	0.5	1	ND<0.00044	ND<0.00044	ND<0.00044	ND<0.00044	ND<0.00044	ND<0.00044	ND<0.00040
甲醛	mg/L	*	*	0.0133	0.0145	<0.00572	0.0109	0.0101	<0.00572	0.011
1,2-二氯苯	mg/L	0.025	0.05	ND<0.00044	ND<0.00044	ND<0.00048	ND<0.00048	ND<0.00048	ND<0.00048	ND<0.00044
3,3'-二氯聯苯胺	mg/L	0.05	0.1	ND<0.00362	ND<0.00362	ND<0.00387	ND<0.00387	ND<0.00387	ND<0.00387	ND<0.00372
1,1,1-三氯乙烷	mg/L	1	2	ND<0.00039	ND<0.00039	ND<0.00046	ND<0.00046	ND<0.00046	ND<0.00046	ND<0.00046

註：1.「*」表示法規尚未規定，「-」表示並無監測

2.若低於方法偵測極限之測定值以「ND」表示，若高於方法偵測極限(MDL)但低於檢量線最低點濃度時，以『<檢測報告最低位數單位值』表示

3.第二類地下水污染管制標準法源：102.12.18 環署土字第 1020109478 號令發布。

4.第二類地下水污染監測標準法源：102.12.18 環署土字第 1020109443 號令發布。

掩埋場 MW-13 歷年之地下水水質與監測標準及管制標準比較

分析項目	單位	監測標準	管制標準	108年第二季	108年第三季	108年第四季	109年第一季	109年第二季	109年第三季	109年第四季
水溫	℃	*	*	26.5	30.4	31.1	22	26.2	31.8	30.7
pH 值	-	*	*	7.8	7.9	8	8	7.8	8	7.7
濁度	NTU	*	*	0.6	0.6	0.6	5.5	3.2	3	4.6
導電度	μmho/cm	*	*	1060	416	406	506	513	599	589
總溶解固體	mg/L	1250	*	628	296	279	397	320	534	679
總硬度	mg/L	750	*	207	189	184	234	233	303	532
氯鹽	mg/L	625	*	101	1.61	1.48	3.02	3.66	7.4	8.9
總餘氯	mg/L	*	*	0.29	0.12	0.02	0.8	0.41	0.12	0.15
硫酸鹽	mg/L	625	*	96.6	105	102	122	135	190	176
硫化物	mg/L	*	*	<0.01(0.006)	<0.02(0.007)	ND<0.0048	<0.02(0.008)	ND<0.0036	0.09	0.05
氨氮	mg/L	0.25	*	1.64	ND<0.0059	ND<0.0059	ND<0.0068	ND<0.0068	ND<0.030	0.07
亞硝酸鹽氮	mg/L	5	10	<0.01(0.003)	<0.01(0.003)	<0.01(0.004)	ND<0.00015	<0.01(0.005)	<0.05(0.0028)	0.02
硝酸鹽氮	mg/L	50	100	0.04	0.73	0.32	0.64	0.51	0.33	0.12
無機氮含量	mg/L	*	*	1.68	<0.74(0.733)	<0.33(0.32)	0.64	<0.52	0.35	0.2
總含氮量	mg/L	*	*	2.01	<0.82(0.763)	<0.41(0.36)	0.8	<0.60	0.46	0.29
氯鹽	mg/L	4	8	1.36	ND<0.013	0.13	0.15	0.16	0.21	1.08
鎘	mg/L	0.025	0.05	ND<0.0003	ND<0.00041	ND<0.00041	ND<0.00021	ND<0.00019	ND<0.0013	ND<0.0013
鉻	mg/L	0.25	0.5	ND<0.0019	ND<0.00048	ND<0.00048	<0.005(0.001)	ND<0.00037	<0.010(0.003)	ND<0.0021
銅	mg/L	5	10	ND<0.0027	ND<0.0009	ND<0.00090	ND<0.00085	<0.0025(0.001)	ND<0.0028	ND<0.0028
鎳	mg/L	0.5	1	ND<0.0021	ND<0.0012	ND<0.0012	<0.01(0.003)	<0.005(0.003)	ND<0.0026	<0.010(0.005)
鉛	mg/L	0.05	0.1	ND<0.0027	ND<0.003	ND<0.0030	ND<0.0031	ND<0.0024	ND<0.0019	<0.005(0.002)
鋅	mg/L	25	50	0.035	<0.005(0.0012)	<0.005(0.002)	<0.005(0.001)	0.01	<0.010(0.010)	0.015
汞	mg/L	0.01	0.02	ND<0.0002	ND<0.000081	ND<0.000081	ND<0.000084	ND<0.000084	ND<0.0001	ND<0.0001
砷	mg/L	0.25	0.5	0.0083	<0.001(0.00099)	0.0016	0.0029	0.0017	0.0011	<0.0010(0.0008)
鐵	mg/L	1.5	*	0.1	0.011	<0.01(0.007)	0.149	0.216	0.036	0.085
錳	mg/L	0.25	*	0.161	<0.01(0.004)	0.02	0.164	0.09	0.024	0.067
油脂	mg/L	*	*	ND<1.63	ND<2	ND<2.0	ND<2.0	ND<2.0	ND<0.5	ND<0.5
總有機碳(TOC)	mg/L	10	*	0.7	0.8	0.7	<0.5(0.4)	1.4	0.6	2.8
總酚	mg/L	0.14	*	ND<0.0013	ND<0.0039	<0.03(0.0051)	ND<0.0038	ND<0.0038	ND<0.0027	ND<0.0027
2,4,5-三氯酚	mg/L	1.85	3.7	ND<0.00419	ND<0.00039	ND<0.00039	ND<0.00051	ND<0.00051	ND<0.00121	ND<0.00121
2,4,6-三氯酚	mg/L	0.05	0.1	ND<0.00418	ND<0.00038	ND<0.00038	ND<0.00038	ND<0.00038	ND<0.00083	ND<0.00083
五氯酚	mg/L	0.04	0.08	ND<0.00333	ND<0.00042	ND<0.00042	ND<0.00073	ND<0.00073	ND<0.00067	ND<0.00067
苯	mg/L	0.025	0.05	ND<0.00041	ND<0.00030	ND<0.00030	ND<0.00028	ND<0.00028	ND<0.00019	ND<0.00019
甲苯	mg/L	5	10	ND<0.00037	ND<0.00026	ND<0.00026	ND<0.00031	ND<0.00031	ND<0.00020	ND<0.00020
二甲苯	mg/L	50	100	ND<0.00058	ND<0.00079	ND<0.00079	ND<0.00038	ND<0.00038	ND<0.00065	ND<0.00065
乙苯	mg/L	3.5	7	ND<0.00038	ND<0.00029	ND<0.00029	ND<0.00027	ND<0.00027	ND<0.00022	ND<0.00022
氯苯	mg/L	0.5	1	ND<0.00038	ND<0.00025	ND<0.00025	ND<0.00025	ND<0.00025	ND<0.00025	ND<0.00025
1,4-二氯苯	mg/L	0.375	0.75	ND<0.00041	ND<0.00032	ND<0.00032	ND<0.00027	ND<0.00027	ND<0.00026	ND<0.00026
萘	mg/L	0.2	0.4	ND<0.00046	ND<0.00013	<0.00100(0.0005)	ND<0.00027	ND<0.00027	ND<0.00015	ND<0.00015
氯甲烷	mg/L	0.15	0.3	ND<0.00040	ND<0.00029	ND<0.00029	ND<0.00038	ND<0.00038	ND<0.00028	ND<0.00028
二氯甲烷	mg/L	0.025	0.05	ND<0.00045	ND<0.00055	ND<0.00055	ND<0.00041	ND<0.00041	ND<0.00025	ND<0.00025
氯仿	mg/L	0.5	1	ND<0.00047	ND<0.00027	ND<0.00027	ND<0.00025	ND<0.00025	ND<0.00023	ND<0.00023
1,1-二氯乙烷	mg/L	4.25	8.5	ND<0.00044	ND<0.00028	ND<0.00028	ND<0.00027	ND<0.00027	ND<0.00022	ND<0.00022
1,2-二氯乙烷	mg/L	3	6	ND<0.00041	ND<0.00020	ND<0.00020	ND<0.00027	ND<0.00027	ND<0.00027	ND<0.00027
1,1,2-三氯乙烷	mg/L	0.025	0.05	ND<0.00036	ND<0.00022	ND<0.00022	ND<0.00025	ND<0.00025	ND<0.00027	ND<0.00027
氯乙烯	mg/L	0.01	0.02	ND<0.00045	ND<0.00037	ND<0.00037	ND<0.00029	ND<0.00029	ND<0.00020	ND<0.00020
1,1-二氯乙烯	mg/L	0.035	0.07	ND<0.00045	ND<0.00037	ND<0.00037	ND<0.00029	ND<0.00029	ND<0.00023	ND<0.00023
順-1,2-二氯乙烯	mg/L	0.35	0.7	ND<0.00047	ND<0.00027	ND<0.00027	ND<0.00027	ND<0.00027	ND<0.00033	ND<0.00033
反-1,2-二氯乙烯	mg/L	0.5	1	ND<0.00042	ND<0.00029	ND<0.00029	ND<0.00025	ND<0.00025	ND<0.00029	ND<0.00029
三氯乙烯	mg/L	0.025	0.05	ND<0.00040	ND<0.00032	ND<0.00032	ND<0.00026	ND<0.00026	ND<0.00019	ND<0.00019
四氯乙烯	mg/L	0.025	0.05	ND<0.00041	ND<0.00031	ND<0.00031	ND<0.00027	ND<0.00027	ND<0.00023	ND<0.00023
四氯化碳	mg/L	0.025	0.05	ND<0.00046	ND<0.0004	ND<0.00040	ND<0.00025	ND<0.00025	ND<0.00023	ND<0.00023
柴油總碳氫化合物	mg/L	*	*	ND<0.030	<0.050(0.013)	<0.050(0.010)	<0.050(0.014)	<0.050(0.041)	ND<0.0380	ND<0.0380
氯化物	mg/L	0.25	0.5	ND<0.001	ND<0.00045	ND<0.00045	ND<0.00048	ND<0.00048	ND<0.0014	ND<0.0014
甲基第三丁基醚	mg/L	0.5	1	ND<0.00040	ND<0.00022	ND<0.00022	ND<0.00030	ND<0.00030	ND<0.00021	ND<0.00021
甲醛	mg/L	*	*	0.0154	<0.0286(0.00968)	<0.0286(0.00782)	<0.0286(0.00641)	<0.0286(0.00898)	ND<0.0119	ND<0.0119
1,2-二氯苯	mg/L	0.025	0.05	ND<0.00044	ND<0.00013	ND<0.00013	ND<0.00027	ND<0.00027	ND<0.00025	ND<0.00025
3,3'-二氯聯苯胺	mg/L	0.05	0.1	ND<0.00372	ND<0.0029	ND<0.00290	ND<0.00053	ND<0.00053	ND<0.00087	ND<0.00087
1,1,1-三氯乙烷	mg/L	1	2	ND<0.00046	ND<0.00039	ND<0.00039	ND<0.00025	ND<0.00025	ND<0.00025	ND<0.00025

註：1.「*」表示法規尚未規定，「-」表示並無監測

2.若低於方法偵測極限之測定值以「ND」表示，若高於方法偵測極限(MDL)但低於檢量線最低點濃度時，以『<檢測報告最低位數單位值』表示

3.第二類地下水污染管制標準法源：102.12.18 環署土字第 1020109478 號令發布。

4.第二類地下水污染監測標準法源：102.12.18 環署土字第 1020109443 號令發布。

掩埋場 MW-13 歷年之地下水水質與監測標準及管制標準比較

分析項目	單位	監測標準	管制標準	110 年第 1 季	110 年第 2 季	110 年第 3 季	110 年第 4 季	111 年第 1 季	111 年第 2 季	111 年第 3 季
水溫	℃	*	*	19.8	25.5	29.8	32.2	21.2	28.4	32.5
pH 值	-	*	*	7.8	7.3	7.1	7.8	7.3	7.62	7.8
濁度	NTU	*	*	2.7	13	11	5.4	6.4	1.66	2.3
導電度	μmho/cm	*	*	495	475	493	441	470	481	444
總溶解固體	mg/L	1250	*	360	558	502	447	432	440	324
總硬度	mg/L	750	*	267	450	522	236	414	471	232
氯鹽	mg/L	625	*	5.4	5.2	5.3	5.5	6.9	7.9	5.7
總餘氯	mg/L	*	*	0.11	0.16	0.33	0.33	0.31	2.07	0.34
硫酸鹽	mg/L	625	*	122	145	142	154	178	178	167
硫化物	mg/L	*	*	ND<0.015	ND<0.015	ND<0.015	ND<0.015	ND<0.015	ND<0.0158	ND<0.0158
氨氣	mg/L	0.25	*	ND<0.030	ND<0.0203	<0.05(0.02)	ND<0.024	ND<0.024	ND<0.024	ND<0.024
亞硝酸鹽氮	mg/L	5	10	ND<0.0019	ND<0.0016	ND<0.0016	ND<0.0016	ND<0.0016	ND<0.0015	ND<0.0015
硝酸鹽氮	mg/L	50	100	ND<0.0153	ND<0.0128	ND<0.0128	ND<0.0128	ND<0.0128	ND<0.0147	ND<0.0147
無機氮含量	mg/L	*	*	<0.01	<0.01	0.02	0.01	<0.01	<0.01	<0.01
總含氮量	mg/L	*	*	0.04	0.17	0.14	0.34	0.11	0.09	0.27
氯鹽	mg/L	4	8	0.13	0.15	0.78	0.57	0.63	0.6	0.21
鎘	mg/L	0.025	0.05	ND<0.0013	ND<0.0017	ND<0.0017	ND<0.0017	ND<0.0017	ND<0.0022	ND<0.0022
鉻	mg/L	0.25	0.5	ND<0.0021	ND<0.0024	ND<0.0024	ND<0.0024	ND<0.0024	ND<0.0031	ND<0.0031
銅	mg/L	5	10	ND<0.0028	ND<0.0022	ND<0.0022	ND<0.0022	ND<0.0022	ND<0.0021	ND<0.0037
鎳	mg/L	0.5	1	ND<0.0026	ND<0.0021	ND<0.0021	ND<0.0021	ND<0.0021	ND<0.0015	ND<0.0038
鉛	mg/L	0.05	0.1	ND<0.0019	ND<0.0020	ND<0.0020	ND<0.0020	ND<0.0020	ND<0.0020	ND<0.0020
鋅	mg/L	25	50	ND<0.0023	ND<0.0020	ND<0.0020	ND<0.0020	ND<0.0020	ND<0.0030	ND<0.0030
汞	mg/L	0.01	0.02	ND<0.0001	ND<0.0001	ND<0.0001	ND<0.0001	ND<0.0001	<0.0002(0.0001)	ND<0.0001
砷	mg/L	0.25	0.5	0.0023	ND<0.00015	<0.0010(0.0002)	<0.0010(0.0002)	ND<0.00015	ND<0.00014	<0.0010(0.00019)
鐵	mg/L	1.5	*	0.12	ND<0.0112	ND<0.0112	ND<0.0112	ND<0.0112	ND<0.0101	ND<0.0094
錳	mg/L	0.25	*	0.128	ND<0.0022	ND<0.0022	ND<0.0022	ND<0.0022	ND<0.0027	ND<0.0027
油脂	mg/L	*	*	ND<0.5	ND<0.5	ND<0.5	ND<0.5	ND<0.5	ND<0.5	ND<0.5
總有機碳(TOC)	mg/L	10	*	0.6	0.8	<0.5(0.5)	2	<0.5(0.3)	1	1.4
總酚	mg/L	0.14	*	ND<0.0027	ND<0.0035	ND<0.0035	ND<0.0035	ND<0.0035	ND<0.0046	ND<0.0046
2,4,5-三氯酚	mg/L	1.85	3.7	ND<0.00121	ND<0.00120	ND<0.00120	ND<0.00120	ND<0.00120	ND<0.00072	ND<0.00072
2,4,6-三氯酚	mg/L	0.05	0.1	ND<0.00083	ND<0.00089	ND<0.00089	ND<0.00089	ND<0.00089	ND<0.00063	ND<0.00063
五氯酚	mg/L	0.04	0.08	ND<0.00067	ND<0.00066	ND<0.00066	ND<0.00066	ND<0.00066	ND<0.00038	ND<0.00038
苯	mg/L	0.025	0.05	ND<0.00030	ND<0.00030	ND<0.00030	ND<0.00030	ND<0.00026	ND<0.00031	ND<0.00031
甲苯	mg/L	5	10	ND<0.00030	ND<0.00030	ND<0.00030	ND<0.00030	ND<0.00029	ND<0.00031	ND<0.00031
二甲苯	mg/L	50	100	ND<0.00079	ND<0.00079	ND<0.00079	ND<0.00079	ND<0.00052	ND<0.00076	ND<0.00076
乙苯	mg/L	3.5	7	ND<0.00030	ND<0.00030	ND<0.00030	ND<0.00030	ND<0.00020	ND<0.00028	ND<0.00028
氯苯	mg/L	0.5	1	ND<0.00033	ND<0.00033	ND<0.00033	ND<0.00033	ND<0.00030	ND<0.00033	ND<0.00033
1,4-二氯苯	mg/L	0.375	0.75	ND<0.00030	ND<0.00030	ND<0.00030	ND<0.00030	ND<0.00021	ND<0.00026	ND<0.00026
萘	mg/L	0.2	0.4	ND<0.00021	ND<0.00021	ND<0.00021	ND<0.00021	ND<0.00026	ND<0.00021	ND<0.00021
氯甲烷	mg/L	0.15	0.3	ND<0.00028	ND<0.00028	ND<0.00028	ND<0.00028	ND<0.00021	ND<0.00030	ND<0.00030
二氯甲烷	mg/L	0.025	0.05	ND<0.00032	ND<0.00032	ND<0.00032	ND<0.00032	ND<0.00031	ND<0.00041	ND<0.00041
氯仿	mg/L	0.5	1	ND<0.00032	ND<0.00032	ND<0.00032	ND<0.00032	ND<0.00024	ND<0.00032	ND<0.00032
1,1-二氯乙烷	mg/L	4.25	8.5	ND<0.00033	ND<0.00033	ND<0.00033	ND<0.00033	ND<0.00023	ND<0.00034	ND<0.00034
1,2-二氯乙烷	mg/L	3	6	ND<0.00034	ND<0.00034	ND<0.00034	ND<0.00034	ND<0.00029	ND<0.00037	ND<0.00037
1,1,2-三氯乙烷	mg/L	0.025	0.05	ND<0.00038	ND<0.00038	ND<0.00038	ND<0.00038	ND<0.00020	ND<0.00038	ND<0.00038
氯乙烯	mg/L	0.01	0.02	ND<0.00029	ND<0.00029	ND<0.00029	ND<0.00029	ND<0.00023	ND<0.00033	ND<0.00033
1,1-二氯乙烯	mg/L	0.035	0.07	ND<0.00031	ND<0.00031	ND<0.00031	ND<0.00031	ND<0.00024	ND<0.00035	ND<0.00035
順-1,2-二氯乙烯	mg/L	0.35	0.7	ND<0.00032	ND<0.00032	ND<0.00032	ND<0.00032	ND<0.00029	ND<0.00029	ND<0.00029
反-1,2-二氯乙烯	mg/L	0.5	1	ND<0.00031	ND<0.00031	ND<0.00031	ND<0.00031	ND<0.00028	ND<0.00034	ND<0.00034
三氯乙烯	mg/L	0.025	0.05	ND<0.00025	ND<0.00025	ND<0.00025	ND<0.00025	ND<0.00021	ND<0.00031	ND<0.00031
四氯乙烯	mg/L	0.025	0.05	ND<0.00033	ND<0.00033	ND<0.00033	ND<0.00033	ND<0.00024	ND<0.00036	ND<0.00036
四氯化碳	mg/L	0.025	0.05	ND<0.00034	ND<0.00034	ND<0.00034	ND<0.00034	ND<0.00032	ND<0.00037	ND<0.00037
柴油總碳氫化合物	mg/L	*	*	ND<0.0380	ND<0.0380	ND<0.0380	ND<0.0380	ND<0.0380	ND<0.0380	ND<0.0380
氯化物	mg/L	0.25	0.5	ND<0.0014	ND<0.0014	ND<0.0014	ND<0.0014	ND<0.0014	ND<0.0017	ND<0.0017
甲基第三丁基醚	mg/L	0.5	1	ND<0.00027	ND<0.00027	ND<0.00027	ND<0.00027	ND<0.00030	ND<0.00029	ND<0.00029
甲醛	mg/L	*	*	ND<0.0119	ND<0.0119	ND<0.0119	ND<0.0119	ND<0.0119	ND<0.0119	ND<0.0119
1,2-二氯苯	mg/L	0.025	0.05	ND<0.00031	ND<0.00031	ND<0.00031	ND<0.00031	ND<0.00024	ND<0.00029	ND<0.00029
3,3'-二氯聯苯胺	mg/L	0.05	0.1	ND<0.00087	ND<0.00086	ND<0.00086	ND<0.00086	ND<0.00086	ND<0.00053	ND<0.00053
1,1,1-三氯乙烷	mg/L	1	2	ND<0.00036	ND<0.00036	ND<0.00036	ND<0.00036	ND<0.00022	ND<0.00036	ND<0.00036

註：1.「*」表示法規尚未規定，「-」表示並無監測

2.若低於方法偵測極限之測定值以「ND」表示，若高於方法偵測極限(MDL)但低於檢量線最低點濃度時，以『<檢測報告最低位數單位值』表示

3.第二類地下水污染管制標準法源：102.12.18 環署土字第 1020109478 號令發布。

4.第二類地下水污染監測標準法源：102.12.18 環署土字第 1020109443 號令發布。

掩埋場 MW-13 歷年之地下水水質與監測標準及管制標準比較

分析項目	單位	監測標準	管制標準	111 年第 4 季	112 年第 1 季
水溫	°C	*	*	31.2	26.5
pH 值	-	*	*	7.8	7.8
濁度	NTU	*	*	25	0.8
導電度	µmho/cm	*	*	431	465
總溶解固體	mg/L	1250	*	466	434
總硬度	mg/L	750	*	240	256
氯鹽	mg/L	625	*	5.9	5.7
總餘氯	mg/L	*	*	0.31	0.21
硫酸鹽	mg/L	625	*	170	176
硫化物	mg/L	*	*	ND<0.0158	ND<0.0158
氫氣	mg/L	0.25	*	ND<0.024	<0.05(0.0397)
亞硝酸鹽氮	mg/L	5	10	0.01	ND<0.0015
硝酸鹽氮	mg/L	50	100	<0.05(0.025)	ND<0.0147
無機氮含量	mg/L	*	*	0.03	0.04
總含氮量	mg/L	*	*	0.11	0.12
氯鹽	mg/L	4	8	0.22	0.15
鎘	mg/L	0.025	0.05	ND<0.0022	ND<0.0022
鉻	mg/L	0.25	0.5	ND<0.0031	ND<0.0031
銅	mg/L	5	10	ND<0.0037	ND<0.0037
鎳	mg/L	0.5	1	ND<0.0038	ND<0.0038
鉛	mg/L	0.05	0.1	ND<0.0020	ND<0.0020
鋅	mg/L	25	50	ND<0.0030	ND<0.0030
汞	mg/L	0.01	0.02	ND<0.0001	ND<0.0001
砷	mg/L	0.25	0.5	ND<0.00014	ND<0.00014
鐵	mg/L	1.5	*	ND<0.0094	ND<0.0094
錳	mg/L	0.25	*	ND<0.0027	ND<0.0027
油脂	mg/L	*	*	ND<0.5	ND<0.5
總有機碳(TOC)	mg/L	10	*	0.6	0.7
總酚	mg/L	0.14	*	ND<0.0046	ND<0.0046
2,4,5-三氯酚	mg/L	1.85	3.7	ND<0.00072	ND<0.00072
2,4,6-三氯酚	mg/L	0.05	0.1	ND<0.00063	ND<0.00063
五氯酚	mg/L	0.04	0.08	ND<0.00038	ND<0.00038
苯	mg/L	0.025	0.05	ND<0.00031	ND<0.00031
甲苯	mg/L	5	10	ND<0.00031	ND<0.00031
二甲苯	mg/L	50	100	ND<0.00076	ND<0.00076
乙苯	mg/L	3.5	7	ND<0.00028	ND<0.00028
氯苯	mg/L	0.5	1	ND<0.00033	ND<0.00033
1,4-二氯苯	mg/L	0.375	0.75	ND<0.00026	ND<0.00026
萘	mg/L	0.2	0.4	ND<0.00021	ND<0.00021
氯甲烷	mg/L	0.15	0.3	ND<0.00030	ND<0.00030
二氯甲烷	mg/L	0.025	0.05	<0.00100(0.0052)	ND<0.00041
氯仿	mg/L	0.5	1	ND<0.00032	ND<0.00032
1,1-二氯乙烷	mg/L	4.25	8.5	ND<0.00034	ND<0.00034
1,2-二氯乙烷	mg/L	3	6	ND<0.00037	ND<0.00037
1,1,2-三氯乙烷	mg/L	0.025	0.05	ND<0.00038	ND<0.00038
氯乙烯	mg/L	0.01	0.02	ND<0.00033	ND<0.00033
1,1-二氯乙烯	mg/L	0.035	0.07	ND<0.00035	ND<0.00035
順-1,2-二氯乙烯	mg/L	0.35	0.7	ND<0.00029	ND<0.00029
反-1,2-二氯乙烯	mg/L	0.5	1	ND<0.00034	ND<0.00034
三氯乙烯	mg/L	0.025	0.05	ND<0.00031	ND<0.00031
四氯乙烯	mg/L	0.025	0.05	ND<0.00036	ND<0.00036
四氯化碳	mg/L	0.025	0.05	ND<0.00037	ND<0.00037
柴油總碳氫化合物	mg/L	*	*	ND<0.0380	ND<0.0380
氯化物	mg/L	0.25	0.5	ND<0.0017	ND<0.0017
甲基第三丁基醚	mg/L	0.5	1	ND<0.00029	ND<0.00029
甲醛	mg/L	*	*	ND<0.0119	ND<0.0119
1,2-二氯苯	mg/L	0.025	0.05	ND<0.00029	ND<0.00029
3,3'-二氯聯苯胺	mg/L	0.05	0.1	ND<0.00053	ND<0.00053
1,1,1-三氯乙烷	mg/L	1	2	ND<0.00036	ND<0.00036

註：1.「*」表示法規尚未規定，「-」表示並無監測

2.若低於方法偵測極限之測定值以「ND」表示，若高於方法偵測極限(MDL)但低於檢量線最低點濃度時，以『<檢測報告最低位數單位值』表示

3.第二類地下水污染管制標準法源：102.12.18 環署土字第 1020109478 號令發布。

4.第二類地下水污染監測標準法源：102.12.18 環署土字第 1020109443 號令發布。

附錄二

112年第1季

灰塘掩埋場
檢測報告書



淇荃環保科技有限公司

CHI CHUAN Environmental Technology Co., Ltd

地下水樣品檢驗報告

樣品名稱：MW-1
 樣品特性：無色/無味/雜質
 專案編號：KE112G10001
 委託單位：南亞塑膠工業股份有限公司南亞資源回收廠
 收樣日期：*
 採樣地點：雲林縣麥寮鄉台塑工業園區2號
 報告編號：KE112G1000104N(註3)
 採樣單位：淇荃環保科技有限公司
 採樣日期：民國112年01月03日 08時27分-10時25分
 採樣方法：NIEA W103.56B
 報告日期：民國112年02月04日
 檢測目的：定檢申報
 聯絡人：林采慧

檢測項目	單位	檢測值	檢測方法	備註
水位	m	2.469	水位計法	
水溫	℃	24.4	NIEA W217.51A	
pH值	-	7.1	NIEA W424.53A	
濁度	NTU	10.3	NIEA W219.52C	
導電度	μmho/cm	1980	NIEA W203.51B	
總餘氯	mg/L	0.32	NIEA W408.51A	
以下空白				

聲明書

(一)茲保證本報告內容，自本實驗室收樣至報告出具之過程，以本公司人員最佳之專業知識，秉持公正、誠實進行採樣、檢測，絕無虛偽不實。

- 備註：1. 檢測值低於方法定量極限以<定量極限表示。
 2. 本報告僅對當時檢測之樣品負責，不得部份複製使用(但全份檢測報告複製除外)及作為宣傳廣告之用。
 3. 樣品並未進入實驗室，測項皆為現場測項，故相關辨識之報告編號以專案編號取代。

公司名稱：淇荃環保科技有限公司

負責人：周宏沂

實驗室主管：

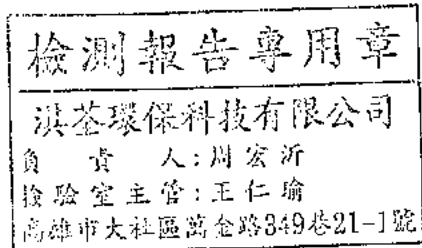



淇荃環保科技有限公司

CHI CHUAN Environmental Technology Co., Ltd

行政院環境保護署許可證字號：環署環檢字第142號

地下水樣品檢驗報告

樣品編號(名稱)：KG1000101(TBK)	行程代碼：KEUW23010001
樣品特性：無色/無味/無雜質	專案編號：KE112G10001
委託單位：南亞塑膠工業股份有限公司南亞資源回收廠	收樣日期：民國112年01月04日 13時10分
採樣地點：雲林縣麥寮鄉台塑工業園區2號	報告編號：KE112G1000101
採樣單位：淇荃環保科技有限公司	採樣日期：民國112年01月03日
採樣方法：NIEA W103.56B	報告日期：民國112年02月04日
檢測目的：定檢申報	聯絡人：林采慧

檢測項目	單位	檢測值	檢測方法	備註
氯甲烷	mg/L	ND<0.00030	NIEA W785.57B	MDL=0.00030
氯乙烷	mg/L	ND<0.00033	NIEA W785.57B	MDL=0.00033
1,1-二氯乙烷	mg/L	ND<0.00035	NIEA W785.57B	MDL=0.00035
二氯甲烷	mg/L	ND<0.00041	NIEA W785.57B	MDL=0.00041
反-1,2-二氯乙烯	mg/L	ND<0.00034	NIEA W785.57B	MDL=0.00034
甲基第三丁基醚	mg/L	ND<0.00029	NIEA W785.57B	MDL=0.00029
1,1-二氯乙烷	mg/L	ND<0.00034	NIEA W785.57B	MDL=0.00034
順-1,2-二氯乙烯	mg/L	ND<0.00029	NIEA W785.57B	MDL=0.00029
氯仿	mg/L	ND<0.00032	NIEA W785.57B	MDL=0.00032
1,1,1-三氯乙烷	mg/L	ND<0.00036	NIEA W785.57B	MDL=0.00036
四氯化碳	mg/L	ND<0.00037	NIEA W785.57B	MDL=0.00037
苯	mg/L	ND<0.00031	NIEA W785.57B	MDL=0.00031
1,2-二氯乙烷	mg/L	ND<0.00037	NIEA W785.57B	MDL=0.00037
三氯乙烯	mg/L	ND<0.00031	NIEA W785.57B	MDL=0.00031
甲苯	mg/L	ND<0.00031	NIEA W785.57B	MDL=0.00031
1,1,2-三氯乙烷	mg/L	ND<0.00038	NIEA W785.57B	MDL=0.00038
四氯乙烯	mg/L	ND<0.00036	NIEA W785.57B	MDL=0.00036
氯苯	mg/L	ND<0.00033	NIEA W785.57B	MDL=0.00033
乙苯	mg/L	ND<0.00028	NIEA W785.57B	MDL=0.00028
二甲苯 ^{1,4}	mg/L	ND<0.00076	NIEA W785.57B	MDL=0.00076
1,4-二氯苯	mg/L	ND<0.00026	NIEA W785.57B	MDL=0.00026
1,2-二氯苯	mg/L	ND<0.00029	NIEA W785.57B	MDL=0.00029
萘	mg/L	ND<0.00021	NIEA W785.57B	MDL=0.00021
以下空白				

聲明書

- (一)茲保證本報告內容完全依照行政院環境保護署及有關機關之標準方法及品保品管等相關規定，秉持公正、誠實進行採樣、檢測。絕無虛偽不實，如有違反，就政府機關所受損失願負連帶賠償責任之外，並接受主管機關依法令所為之行政處分及刑事責任。
- (二)吾人瞭解如自身受政府機關委任從事公務，亦屬於刑法上之公務員，並瞭解刑法上圖利罪、公務員登載不實偽造公文書及貪污治罪條例之相關規定，如有違反，亦為刑法及貪污治罪條例之適用對象，願受最嚴厲之法律制裁。

- 備註： 1.本報告已由核可報告簽署人審核無誤，並簽屬於相關內部文件。
地下水採樣簽署人：陳復勤(KEI-02)、曾杏源(KEI-03)
- 2.檢測值低於方法偵測極限以ND表示，並註明其方法偵測極限值(MDL)，若檢測值高於MDL但低於檢量線最低濃度值，以<定量極限表示，並註明其實際檢測值。
- 3.本報告僅對當時檢測之樣品負責，不得部份複製使用(但全份檢測報告複製除外)及作為宣傳廣告之用。
- 4.二甲苯測定值係由間、對-二甲苯、鄰-二甲苯檢測值總和而得，若檢測值為ND時以MDL值加總；若檢測值小於檢量線最低濃度時，則以實際檢測值做加總。

公司名稱：淇荃環保科技有限公司

負責人：周宏沂

檢驗室主管：

檢測報告專用章

淇荃環保科技有限公司

負責人：周宏沂

檢驗室主管：王仁瑜

高雄市大社區萬全路349巷21-1號



淇荃環保科技有限公司

CHI CHUAN Environmental Technology Co., Ltd

行政院環境保護署許可證字號：環署環檢字第142號

地下水樣品檢驗報告

樣品編號(名稱)：KG1000102(EBK)

行程代碼：KEUW23010001

樣品特性：無色/無味/無雜質

專業編號：KE112G10001

委託單位：南亞塑膠工業股份有限公司南亞資源回收廠

收樣日期：民國112年01月04日 13時10分

採樣地點：雲林縣麥寮鄉台塑工業區區2號

報告編號：KE112G1000102

採樣單位：淇荃環保科技有限公司

採樣日期：民國112年01月03日 07時56分

採樣方法：NIEA W103.5GB

報告日期：民國112年02月04日

檢測目的：定檢申報

聯絡人：林采慧

檢測項目	單位	檢測值	檢測方法	備註
氯甲烷	mg/L	ND<0.00030	NIEA W785.57B	MDL=0.00030
氯乙烷	mg/L	ND<0.00033	NIEA W785.57B	MDL=0.00033
1,1-二氯乙烷	mg/L	ND<0.00035	NIEA W785.57B	MDL=0.00035
二氯甲烷	mg/L	ND<0.00041	NIEA W785.57B	MDL=0.00041
反-1,2-二氯乙烷	mg/L	ND<0.00034	NIEA W785.57B	MDL=0.00034
甲基第三丁基醚	mg/L	ND<0.00029	NIEA W785.57B	MDL=0.00029
1,1-二氯乙烷	mg/L	ND<0.00034	NIEA W785.57B	MDL=0.00034
順-1,2-二氯乙烷	mg/L	ND<0.00029	NIEA W785.57B	MDL=0.00029
氯仿	mg/L	ND<0.00032	NIEA W785.57B	MDL=0.00032
1,1,1-三氯乙烷	mg/L	ND<0.00036	NIEA W785.57B	MDL=0.00036
四氯化碳	mg/L	ND<0.00037	NIEA W785.57B	MDL=0.00037
苯	mg/L	ND<0.00031	NIEA W785.57B	MDL=0.00031
1,2-二氯乙烷	mg/L	ND<0.00037	NIEA W785.57B	MDL=0.00037
三氯乙烯	mg/L	ND<0.00031	NIEA W785.57B	MDL=0.00031
甲苯	mg/L	ND<0.00031	NIEA W785.57B	MDL=0.00031
1,1,2-三氯乙烷	mg/L	ND<0.00038	NIEA W785.57B	MDL=0.00038
四氯乙烯	mg/L	ND<0.00036	NIEA W785.57B	MDL=0.00036
氯苯	mg/L	ND<0.00033	NIEA W785.57B	MDL=0.00033
乙苯	mg/L	ND<0.00028	NIEA W785.57B	MDL=0.00028
二甲苯 ^{2,4}	mg/L	ND<0.00076	NIEA W785.57B	MDL=0.00076
1,4-二氯苯	mg/L	ND<0.00026	NIEA W785.57B	MDL=0.00026
1,2-二氯苯	mg/L	ND<0.00029	NIEA W785.57B	MDL=0.00029
萘	mg/L	ND<0.00021	NIEA W785.57B	MDL=0.00021
以下空白				

聲明書

- (一)茲保證本報告內容完全依照行政院環境保護署及有關機關之標準方法及品保品管等相關規定，秉持公正、誠實進行採樣、檢測。絕無虛偽不實，如有違反，就政府機關所受損失願負連帶賠償責任之外，並接受主管機關依法令所為之行政處分及刑事責任。
- (二)吾人瞭解如自身受政府機關委任從事公務，亦屬於刑法上之公務員，並瞭解刑法上圖利罪、公務員登載不實偽造公文書及貪污治罪條例之相關規定，如有違反，亦為刑法及貪污治罪條例之適用對象，願受最嚴厲之法律制裁。

- 備註： 1.本報告已由核可報告簽署人審核無誤，並簽屬於相關內部文件。
地下水採樣簽署人：陳俊勳(KEI-02)、曾杏源(KEI-03)
- 2.檢測值低於方法偵測極限以ND表示，並註明其方法偵測極限值(MDL)，若檢測值高於MDL但低於檢量線最低濃度值，以<檢量線表示，並註明其實際檢測值。
- 3.本報告僅對當時檢測之樣品負責，不得部份複製使用(但全份檢測報告複製除外)及作為宣傳廣告之用。
- 4.二甲苯測定值係由間、對-二甲苯、鄰-二甲苯檢測值總和而得，若檢測值為ND時以MDL值加總；若檢測值小於檢量線最低濃度時，則以實際檢測值做加總。

檢測報告專用章

淇荃環保科技有限公司

負責人：周宏沂

檢驗室主管：王仁瑜

高雄市大社區萬金路349巷21-1號

公司名稱：淇荃環保科技有限公司

負責人：周宏沂

檢驗室主管：



淇荃環保科技有限公司

CHI CHUAN Environmental Technology Co., Ltd

行政院環境保護署許可證字號：環署環檢字第142號

地下水樣品檢驗報告

樣品編號(名稱): KG1000103(FBK) 行程代碼: KEUW23010001
 樣品特性: 無色/無味/無雜質 專案編號: KE112G10001
 委託單位: 南亞塑膠工業股份有限公司南亞資源回收廠 收樣日期: 民國112年01月04日 13時10分
 採樣地點: 雲林縣麥寮鄉台塑工業園區2號 報告編號: KE112G1000103
 採樣單位: 淇荃環保科技有限公司 採樣日期: 民國112年01月03日 08時18分
 採樣方法: NIEA W103.56B 報告日期: 民國112年02月04日
 檢測目的: 定檢申報 聯絡人: 林采慧

檢測項目	單位	檢測值	檢測方法	備註
氯甲烷	mg/L	ND<0.00030	NIEA W785.57B	MDL=0.00030
氯乙烷	mg/L	ND<0.00033	NIEA W785.57B	MDL=0.00033
1,1-二氯乙烷	mg/L	ND<0.00035	NIEA W785.57B	MDL=0.00035
二氯甲烷	mg/L	ND<0.00041	NIEA W785.57B	MDL=0.00041
反-1,2-二氯乙烷	mg/L	ND<0.00034	NIEA W785.57B	MDL=0.00034
甲基第三丁基醚	mg/L	ND<0.00029	NIEA W785.57B	MDL=0.00029
1,1-二氯乙烷	mg/L	ND<0.00034	NIEA W785.57B	MDL=0.00034
順-1,2-二氯乙烷	mg/L	ND<0.00029	NIEA W785.57B	MDL=0.00029
氯仿	mg/L	ND<0.00032	NIEA W785.57B	MDL=0.00032
1,1,1-三氯乙烷	mg/L	ND<0.00036	NIEA W785.57B	MDL=0.00036
四氯化碳	mg/L	ND<0.00037	NIEA W785.57B	MDL=0.00037
苯	mg/L	ND<0.00031	NIEA W785.57B	MDL=0.00031
1,2-二氯乙烷	mg/L	ND<0.00037	NIEA W785.57B	MDL=0.00037
三氯乙烷	mg/L	ND<0.00031	NIEA W785.57B	MDL=0.00031
甲苯	mg/L	ND<0.00031	NIEA W785.57B	MDL=0.00031
1,1,2-三氯乙烷	mg/L	ND<0.00038	NIEA W785.57B	MDL=0.00038
四氯乙烯	mg/L	ND<0.00036	NIEA W785.57B	MDL=0.00036
氯苯	mg/L	ND<0.00033	NIEA W785.57B	MDL=0.00033
乙苯	mg/L	ND<0.00028	NIEA W785.57B	MDL=0.00028
二甲苯 ^{2,4}	mg/L	ND<0.00076	NIEA W785.57B	MDL=0.00076
1,4-二氯苯	mg/L	ND<0.00026	NIEA W785.57B	MDL=0.00026
1,2-二氯苯	mg/L	ND<0.00029	NIEA W785.57B	MDL=0.00029
萘	mg/L	ND<0.00021	NIEA W785.57B	MDL=0.00021
以下空白				

聲明書

(一)茲保證本報告內容完全依照行政院環境保護署及有關機關之標準方法及品保品管等相關規定，秉持公正、誠實進行採樣、檢測。絕無虛偽不實。如有違反，就政府機關所受損失願負連帶賠償責任之外，並接受主管機關依法令所為之行政處分及刑事責任。
 (二)吾人瞭解如自身受政府機關委任從事公務，亦屬於刑法上之公務員，並瞭解刑法上圖利罪、公務員登載不實偽造公文書及貪污治罪條例之相關規定，如有違反，亦為刑法及貪污治罪條例之適用對象，願受最嚴厲之法律制裁。

備註: 1.本報告已由核可報告簽署人審核無誤，並簽屬於相關內部文件。
 地下水採樣簽署人：陳俊勳(KE1-02)、曾杏源(KE1-03)
 2.檢測值低於方法偵測極限以ND表示，並註明其方法偵測極限值(MDL)，若檢測值高於MDL但低於檢量線最低濃度值，以<定量極限表示，並註明其實際檢測值。
 3.本報告僅對當時檢測之樣品負責，不得部份複製使用(但全份檢測報告複製除外)及作為宣傳廣告之用。
 4.二甲苯測值係由間、對、二甲苯、鄰-二甲苯檢測值總和而得，若檢測值為ND時以MDL值加總；若檢測值小於檢量線最低濃度時，則以實際檢測值做加總。

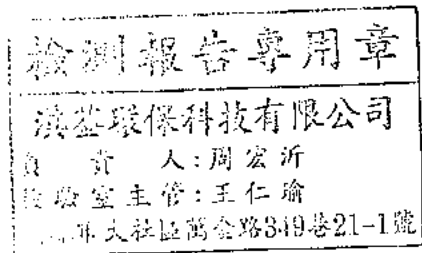

公司名稱: 淇荃環保科技有限公司

負責人: 周宏沂

實驗室主管:



淇荃環保科技有限公司

CHI CHUAN Environmental Technology Co., Ltd

行政院環境保護署許可證字號：環署環檢字第142號

地下水樣品檢驗報告

樣品編號(名稱)：KG1000104(MW-1)

行程代碼：KEUW23010001

樣品特性：無色/無味/雜質

專案編號：KE112G10001

委託單位：南亞塑膠工業股份有限公司南亞資源回收廠

收樣日期：民國112年01月04日 13時10分

採樣地點：雲林縣麥寮鄉台塑工業園區2號

報告編號：KG112100010401

採樣單位：淇荃環保科技有限公司

採樣日期：民國112年01月03日 08時27分-10時25分

採樣方法：NIEA W103.56B

報告日期：民國112年02月04日

檢測目的：定檢申報

聯絡人：林采慈

檢測項目	單位	檢測值	檢測方法	備註
氯甲烷	mg/L	ND<0.00030	NIEA W785.57B	MDL=0.00030
氯乙烷	mg/L	ND<0.00033	NIEA W785.57B	MDL=0.00033
1,1-二氯乙烷	mg/L	ND<0.00035	NIEA W785.57B	MDL=0.00035
二氯甲烷	mg/L	ND<0.00041	NIEA W785.57B	MDL=0.00041
反-1,2-二氯乙烷	mg/L	ND<0.00034	NIEA W785.57B	MDL=0.00034
甲基第三丁基醚	mg/L	<0.00100(0.00030)	NIEA W785.57B	
1,1-二氯乙烷	mg/L	ND<0.00034	NIEA W785.57B	MDL=0.00034
順-1,2-二氯乙烷	mg/L	ND<0.00029	NIEA W785.57B	MDL=0.00029
氯仿	mg/L	ND<0.00032	NIEA W785.57B	MDL=0.00032
1,1,1-三氯乙烷	mg/L	ND<0.00036	NIEA W785.57B	MDL=0.00036
四氯化碳	mg/L	ND<0.00037	NIEA W785.57B	MDL=0.00037
苯	mg/L	ND<0.00031	NIEA W785.57B	MDL=0.00031
1,2-二氯乙烷	mg/L	ND<0.00037	NIEA W785.57B	MDL=0.00037
三氯乙烯	mg/L	ND<0.00031	NIEA W785.57B	MDL=0.00031
甲苯	mg/L	ND<0.00031	NIEA W785.57B	MDL=0.00031
1,1,2-三氯乙烷	mg/L	ND<0.00038	NIEA W785.57B	MDL=0.00038
四氯乙烯	mg/L	ND<0.00036	NIEA W785.57B	MDL=0.00036
氯苯	mg/L	ND<0.00033	NIEA W785.57B	MDL=0.00033
乙苯	mg/L	ND<0.00028	NIEA W785.57B	MDL=0.00028
二甲苯 ^{tot}	mg/L	ND<0.00076	NIEA W785.57B	MDL=0.00076
1,4-二氯苯	mg/L	ND<0.00026	NIEA W785.57B	MDL=0.00026
1,2-二氯苯	mg/L	ND<0.00029	NIEA W785.57B	MDL=0.00029
萘	mg/L	ND<0.00021	NIEA W785.57B	MDL=0.00021
以下空白				

聲明書

(一)茲保證本報告內容完全依照行政院環境保護署及有關機關之標準方法及品保品管等相關規定，秉持公正、誠實進行採樣、檢測。

絕無虛偽不實，如有違反，就政府機關所受損失願自負連帶賠償責任之外，並接受主管機關依法令所為之行政處分及刑事責任。

(二)吾人瞭解如自身受政府機關委任從事公務，亦屬於刑法上之公務員，並瞭解刑法上圖利罪、公務員登載

不實偽造公文書及貪污治罪條例之相關規定，如有違反，亦為刑法及貪污治罪條例之適用對象，願受最嚴厲之法律制裁。

備註：1.本報告已由核可報告簽署人審核無誤，並簽屬於相關內部文件。

地下水採樣簽署人：陳俊勳(KE1-02)、曾杏源(KE1-03)

2.檢測值低於方法偵測極限以ND表示，並註明其方法偵測極限值(MDL)，若檢測值高於MDL但低於檢量線最低濃度值，以<定量極限表示，並註明其實際檢測值。

3.本報告僅對當時檢測之樣品負責，不得部份複製使用(但全份檢測報告複製除外)及作為宣傳廣告之用。

4.二甲苯測值係由間、對-二甲苯、鄰-二甲苯檢測值總和而得，若檢測值為ND時以MDL值加總；若檢測值小於檢量線最低濃度時，則以實際檢測值做加總。

5.檢測項目委由柏新科技股份有限公司執行分析，項目詳見檢驗報告附件。

6.委託單位報告編號：IU12U0048-1-1-A及IU12U0048-1-2；委外單位樣品編號：U120103016

公司名稱：淇荃環保科技有限公司

負責人：周宏沂

檢驗室主管：

檢測報告專用章

淇荃環保科技有限公司

負責人：周宏沂

檢驗室主管：王仁瑜

高雄市大社區萬全路349巷21-1號

柏新科技股份有限公司

檢測報告

地址：新北市中和區中山路二段530-1號9樓
電話：(02)82281355 傳真：(02)82281358 網址：www.hacglobal.com.tw

報告編號：IU12U0048-1-2

委託單位：南亞塑膠工業股份有限公司南亞資源回收廠

檢測目的：定檢申報

計畫名稱：-

採樣單位：淇荃環保科技有限公司

採樣地點：-

樣品特性：地下水

業 別：-

採樣時間：112年1月3日

收樣時間：112年1月3日 20:00

採樣方法：NIEA W103.56B

報告日期：112年1月17日

聯絡人：謝佳樺

檢測項目	專案編號	IU12U0048-1					檢測方法	備註	
	採樣點名稱	MW-1	以下空白						
	採樣編號	KG1000104							
	樣品編號	U120103016							
	採樣時間 (時:分)	14:18							
單位	檢 測 值								
硫化物	mg/L	<0.025(0.0244)					NIEA W433.52A		
無機含氮量	mg/L	0.10					參考 NIEA W423.52C		
總氮	mg/L	0.25					NIEA W423.52C		
油脂(正己烷 抽出物) ^{註5}	mg/L	ND(<0.5)					NIEA W506.23B		
柴油總碳氫化 合物	mg/L	ND(<0.0380)					NIEA W802.51B		
甲醛 ^{註6}	mg/L	ND(<0.0119)					NIEA W782.52B		
以下空白									

聲 明 書

(一) 茲保證本機構實驗室分析之樣品，自本實驗室收樣至報告發出之過程，係在委託人 / 申請人指示下，以本公司人員最佳之專業知識，秉持公正、誠實進行採樣、檢測。絕無虛偽不實。

公司名稱：柏新科技股份有限公司
負責人：鄭仁雄

報告專用章
 柏新科技(股)公司
 負責人：鄭仁雄
 實驗室主管：黃中煜

實驗室主管：黃中煜

柏新科技股份有限公司

檢測報告

地址：新北市中和區中山路二段530-1號9樓
電話：(02)82281355 傳真：(02)82281358 網址：www.hacglobal.com.tw

報告編號：IU12U0048-1-2

備註：

- 1.報告共 2 頁，分離使用無效。
- 2.低於方法偵測極限之測定值以“ND”表示，並註明方法偵測極限（MDL）。
- 3.檢測濃度高於方法偵測極限，但小於可定量極限值(QDL)，以“<QDL”表示，並註明實測值及單位。
- 4.本檢測報告之樣品由委託單位自行送樣，僅對收樣後樣品負責，並不得隨意複製及作為宣傳廣告之用。
- 5.此檢測項目之檢測值依顧客要求呈現。
- 6.此檢測項目之方法偵測極限為參考公告檢測方法中單一實驗室之方法偵測極限值。
- 7.本報告不得做為法規用途目的使用。
- 8.報告出具方式依照顧客要求。

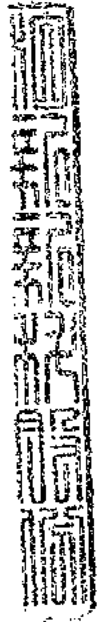

柏新科技股份有限公司

地下水檢測報告

行政院環保署許可證字號：環署環檢字第115號

地址：新北市中和區中山路二段530-1號9樓

電話：(02)82281355 傳真：(02)82281358 網址：www.hacglobal.com.tw

報告編號：IU12U0048-1-1-A

委託單位：南亞塑膠工業股份有限公司南亞資源回收廠

檢測目的：定檢申報

計畫名稱：-

採樣單位：淇荃環保科技有限公司

採樣地點：-

樣品特性：地下水

業別：-

採樣時間：112年1月3日

收樣時間：112年1月3日 20:00

採樣方法：NIEA W103.56B

報告日期：112年1月19日

聯絡人：謝佳樺

檢測項目	專案編號	IU12U0048-1					檢測方法	備註
	採樣點名稱	MW-1	以下空白					
	採樣編號	KG1000104						
	樣品編號	U120103016						
	申報編號	-						
	採樣時間 (時:分)	14:18						
	單位	檢 測 值						
總溶解固體物	mg/L	480				NIEA W210.58A		
總硬度	mg/L	263				NIEA W208.51A		
氯鹽	mg/L	25.4				NIEA W406.52C		
硫酸鹽	mg/L	167				NIEA W430.51C		
氨氮	mg/L	0.09				NIEA W437.52C		
亞硝酸鹽氮	mg/L	ND(<0.0015)				NIEA W436.52C		
硝酸鹽氮	mg/L	ND(<0.0147)				NIEA W436.52C		

聲 明 書

- (一) 茲保證本機構實驗室分析之樣品，自本實驗室收樣至報告發出之過程，係在委託人 / 申請人指示下，以本公司人員最佳之專業知識，完全依照行政院環境保護署及有關機關之標準方法及品保 / 品管等相關規定，秉持公正、誠實進行採樣、檢測，絕無虛偽不實，如有違反，就政府機關所受損失願負連帶賠償責任之外，並接受主管機關依法令所為之行政處分及刑事處罰。
- (二) 吾人了解如自身受政府機關委任從事公務，亦屬於刑法上之公務員，並瞭解刑法上圖利罪、公務員登載不實偽造文書及貪污治罪條例之相關規定，如有違反，亦為刑法及貪污治罪條例之適用對象，願受最嚴厲之法律制裁。

公司名稱：柏新科技股份有限公司
負責人：鄭仁雄

報告專用章
 柏新科技(股)公司
 負責人：鄭仁雄
 實驗室主管：黃中暘

實驗室主管
(報告簽署人)

黃中暘

柏新科技股份有限公司

地下水檢測報告

行政院環保署許可證字號：環署環檢字第115號
 地址：新北市中和區中山路二段530-1號9樓
 電話：(02)82281355 傳真：(02)82281358 網址：www.hacglobal.com.tw

報告編號：IU12U0048-1-1-A

委託單位：南亞塑膠工業股份有限公司南亞資源回收廠

檢測目的：定檢申報

計畫名稱：-

採樣單位：淇荃環保科技有限公司

採樣地點：-

樣品特性：地下水

業別：-

採樣時間：112年1月3日

收樣時間：112年1月3日 20:00

採樣方法：NIEA W103.56B

報告日期：112年1月19日

聯絡人：謝佳樺

檢測項目	專案編號	IU12U0048-1					檢測方法	備註	
	採樣點名稱	MW-1	以下空白						
	採樣編號	KG1000104							
	樣品編號	U120103016							
	申報編號	-							
	採樣時間 (時:分)	14:18							
	單位	檢 測 值							
氟鹽 (以F計)	mg/L	0.26					NIEA W413.52A		
鎘 (Cd)	mg/L	ND(<0.0022)					NIEA W311.54C		
鉻 (Cr)	mg/L	ND(<0.0031)					NIEA W311.54C		
銅 (Cu)	mg/L	ND(<0.0037)					NIEA W311.54C		
鎳 (Ni)	mg/L	ND(<0.0038)					NIEA W311.54C		
鉛 (Pb)	mg/L	ND(<0.0020)					NIEA W311.54C		
鋅 (Zn)	mg/L	ND(<0.0030)					NIEA W311.54C		
汞 (Hg)	mg/L	ND(<0.0001)					NIEA W330.52A		
砷 (As)	mg/L	0.0079					NIEA W434.54B		
鐵 (Fe)	mg/L	ND(<0.0094)					NIEA W311.54C		
錳 (Mn)	mg/L	ND(<0.0027)					NIEA W311.54C		
總有機碳	mg/L	1.6					NIEA W532.52C		
總酚	mg/L	ND(<0.0046)					NIEA W521.52A		

柏新科技股份有限公司

地下水檢測報告

行政院環保署許可證字號：環署環檢字第115號
 地址：新北市中和區中山路二段530-1號9樓
 電話：(02)82281355 傳真：(02)82281358 網址：www.hacglobal.com.tw

報告編號：IU12U0048-1-1-A

委託單位：南亞塑膠工業股份有限公司南亞資源回收廠

檢測目的：定檢申報

計畫名稱：-

採樣單位：淇至環保科技有限公司

採樣地點：-

樣品特性：地下水

業 別：-

採樣時間：112年1月3日

收樣時間：112年1月3日 20:00

採樣方法：NIEA W103.56B

報告日期：112年1月19日

聯絡人：謝佳樺

檢測項目	專案編號	IU12U0048-1					檢測方法	備註	
	採樣點名稱	MW-1	以下空白						
	採樣編號	KG1000104							
	樣品編號	U120103016							
	申報編號	-							
	採樣時間 (時:分)	14:18							
	單位	檢 測 值							
2,4,5-三氯酚	mg/L	ND(<0.00072)					NIEA W801.55B		
2,4,6-三氯酚	mg/L	ND(<0.00063)					NIEA W601.55B		
五氯酚	mg/L	ND(<0.00038)					NIEA W801.55B		
氟化物	mg/L	ND(<0.0017)					NIEA W410.54A		
3,3'-二氯聯苯胺	mg/L	ND(<0.00053)					NIEA W801.55B		
以下空白									

柏新科技股份有限公司

地下水檢測報告

行政院環保署許可證字號：環署環檢字第115號

地址：新北市中和區中山路二段530-1號9樓

電話：(02)82281355 傳真：(02)82281358 網址：www.hacglobal.com.tw

報告編號：IU12U0048-1-1-A

備註：

- 1.本報告已由核可報告簽署人審核無誤，並簽署於內部報告文件，簽署人如下：無機檢測類黃中煜(IU-03)。
- 2.報告共 4 頁，分離使用無效。
- 3.低於方法偵測極限之測定值以“ND”表示，並註明方法偵測極限(MDL)。
- 4.檢測濃度高於方法偵測極限，但小於可定量極限值(QDL)，以“<QDL”表示，並註明測定值及單位。
- 5.本檢測報告之樣品由委託單位自行送樣，僅對收樣後樣品負責，並不得隨意複製及作為宣傳廣告之用。
- 6.本案行程代碼：KEUW23010001。
- 7.報告出具方式依照顧客要求。
- 8.本報告取代原112年1月17日發行報告編號IU12U0048-1-1之報告，原報告作廢。
- 9.本報告變更處以粗體標示呈現。





地下水樣品檢驗報告

樣品名稱：MW-2
 樣品特性：無色/無味/雜質
 委託單位：南亞塑膠工業股份有限公司南亞資源回收廠
 採樣地點：雲林縣麥寮鄉台塑工業區2號
 採樣單位：淇荃環保科技有限公司
 採樣方法：NIEA W103.56B
 檢測目的：定檢申報
 專案編號：KE112G10001
 收樣日期：*
 報告編號：KE112G1000106N(註3)
 採樣日期：民國112年01月03日 13時25分-14時48分
 報告日期：民國112年02月04日
 聯絡人：林采慧

檢測項目	單位	檢測值	檢測方法	備註
水位	m	1.923	水位計法	
水溫	℃	23.9	NIEA W217.51A	
pH值	-	7.6	NIEA W424.53A	
濁度	NTU	6.0	NIEA W219.52C	
導電度	μmho/cm	1740	NIEA W203.51B	
總餘氯	mg/L	0.26	NIEA W408.51A	
以下空白				

聲明書

(一)茲保證本報告內容，自本實驗室收樣至報告出具之過程，以本公司人員最佳之專業知識，秉持公正、誠實進行採樣、檢測，絕無虛偽不實。

備註：1.檢測值低於方法定量極限以<定量極限表示。
 2.本報告僅對當時檢測之樣品負責，不得部份複製使用(但全份檢測報告複製除外)及作為宣傳廣告之用。
 3.樣品並未進入檢驗室，測項皆為現場測項，故相關辨識之報告編號以專案編號取代。

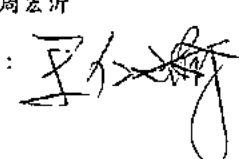
公司名稱：淇荃環保科技有限公司
 負責人：周宏沂
 檢驗室主管：

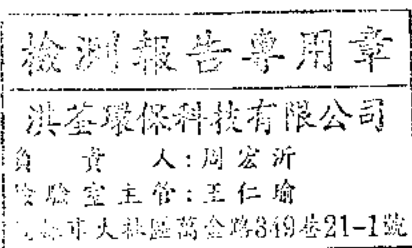



淇荃環保科技有限公司

CHI CHUAN Environmental Technology Co., Ltd
行政院環境保護署許可證字號：環署環檢字第142號

地下水樣品檢驗報告

樣品編號(名稱)：KG1000105(EBK)	行程代碼：KEUW23010001
樣品特性：無色/無味/無雜質	專案編號：KE112G10001
委託單位：南亞塑膠工業股份有限公司南亞資源回收廠	收樣日期：民國112年01月04日 13時10分
採樣地點：雲林縣麥寮鄉台塑工業園區2號	報告編號：KE112G1000105
採樣單位：淇荃環保科技有限公司	採樣日期：民國112年01月03日 13時01分
採樣方法：NIEA W103, 56B	報告日期：民國112年02月04日
檢測目的：定檢申報	聯絡人：林采慈

檢測項目	單位	檢測值	檢測方法	備註
氯甲烷	mg/L	ND<0.00030	NIEA W785.57B	MDL=0.00030
氯乙烷	mg/L	ND<0.00033	NIEA W785.57B	MDL=0.00033
1,1-二氯乙烷	mg/L	ND<0.00035	NIEA W785.57B	MDL=0.00035
二氯甲烷	mg/L	ND<0.00041	NIEA W785.57B	MDL=0.00041
反-1,2-二氯乙烯	mg/L	ND<0.00034	NIEA W785.57B	MDL=0.00034
甲基第三丁基醚	mg/L	ND<0.00029	NIEA W785.57B	MDL=0.00029
1,1-二氯乙烷	mg/L	ND<0.00034	NIEA W785.57B	MDL=0.00034
順-1,2-二氯乙烯	mg/L	ND<0.00029	NIEA W785.57B	MDL=0.00029
氯仿	mg/L	ND<0.00032	NIEA W785.57B	MDL=0.00032
1,1,1-三氯乙烷	mg/L	ND<0.00036	NIEA W785.57B	MDL=0.00036
四氯化碳	mg/L	ND<0.00037	NIEA W785.57B	MDL=0.00037
苯	mg/L	ND<0.00031	NIEA W785.57B	MDL=0.00031
1,2-二氯乙烷	mg/L	ND<0.00037	NIEA W785.57B	MDL=0.00037
三氯乙烯	mg/L	ND<0.00031	NIEA W785.57B	MDL=0.00031
甲苯	mg/L	ND<0.00031	NIEA W785.57B	MDL=0.00031
1,1,2-三氯乙烷	mg/L	ND<0.00038	NIEA W785.57B	MDL=0.00038
四氯乙烯	mg/L	ND<0.00036	NIEA W785.57B	MDL=0.00036
氯苯	mg/L	ND<0.00033	NIEA W785.57B	MDL=0.00033
乙苯	mg/L	ND<0.00028	NIEA W785.57B	MDL=0.00028
二甲苯 TM	mg/L	ND<0.00076	NIEA W785.57B	MDL=0.00076
1,4-二氯苯	mg/L	ND<0.00026	NIEA W785.57B	MDL=0.00026
1,2-二氯苯	mg/L	ND<0.00029	NIEA W785.57B	MDL=0.00029
萘	mg/L	ND<0.00021	NIEA W785.57B	MDL=0.00021
以下空白				

聲明書

(一)茲保證本報告內容完全依照行政院環境保護署及有關機關之標準方法及品保品管等相關規定，秉持公正、誠實進行採樣、檢測。絕無虛偽不實，如有違反，就政府機關所受損失願負連帶賠償責任之外，並接受主管機關依法令所為之行政處分及刑事責任。

(二)吾人瞭解如自身受政府機關委任從事公務，亦屬於刑法上之公務員，並瞭解刑法上圖利罪、公務員登載不實偽造公文書及貪污治罪條例之相關規定，如有違反，亦為刑法及貪污治罪條例之適用對象，願受最嚴厲之法律制裁。

備註：1.本報告已由核可報告簽署人審核無誤，並發屬於相關內部文件。

地下水採樣簽署人：陳俊勳(KEI-02)、曾杏源(KEI-03)

2.檢測值低於方法偵測極限以ND表示，並註明其方法偵測極限值(MDL)，若檢測值高於MDL但低於檢量線最低濃度值，以<定量極限表示，並註明其實際檢測值。

3.本報告僅對當時檢測之樣品負責，不得部份複製使用(但全份檢測報告複製除外)及作為宣傳廣告之用。

4.二甲苯測定值係由間、對、二甲苯、鄰-二甲苯檢測值總和而得，若檢測值為ND時以MDL值加總；若檢測值小於檢量線最低濃度時，則以實際檢測值做加總。

公司名稱：淇荃環保科技有限公司

負責人：周宏沂

檢驗室主管：

檢測報告專用章

淇荃環保科技有限公司

負責人：周宏沂

檢驗室主管：王仁瑜

高雄市大社區萬全路349巷21-1號



淇荃環保科技有限公司

CHI CHUAN Environmental Technology Co., Ltd
行政院環境保護署許可證字號：環署環檢字第142號

地下水樣品檢驗報告

樣品編號(名稱)：KG1000106(FBK)	行程代碼：KEUW23010001
樣品特性：無色/無味/無雜質	專案編號：KE112G10001
委託單位：南亞塑膠工業股份有限公司南亞資源回收廠	收樣日期：民國112年01月04日 13時10分
採樣地點：雲林縣麥寮鄉台塑工業園區2號	報告編號：KE112G1000106
採樣單位：淇荃環保科技有限公司	採樣日期：民國112年01月03日 13時17分
採樣方法：NIEA W103.56B	報告日期：民國112年02月04日
檢測目的：定檢申報	聯絡人：林采慧

檢測項目	單位	檢測值	檢測方法	備註
氯甲烷	mg/L	ND<0.00030	NIEA W785.57B	MDL=0.00030
氯乙烷	mg/L	ND<0.00033	NIEA W785.57B	MDL=0.00033
1,1-二氯乙烷	mg/L	ND<0.00035	NIEA W785.57B	MDL=0.00035
二氯甲烷	mg/L	ND<0.00041	NIEA W785.57B	MDL=0.00041
反-1,2-二氯乙烯	mg/L	ND<0.00034	NIEA W785.57B	MDL=0.00034
甲基第三丁基醚	mg/L	ND<0.00029	NIEA W785.57B	MDI=0.00029
1,1-二氯乙烷	mg/L	ND<0.00034	NIEA W785.57B	MDI=0.00034
順-1,2-二氯乙烯	mg/L	ND<0.00029	NIEA W785.57B	MDL=0.00029
氯仿	mg/L	ND<0.00032	NIEA W785.57B	MDL=0.00032
1,1,1-三氯乙烷	mg/L	ND<0.00036	NIEA W785.57B	MDI=0.00036
四氯化碳	mg/L	ND<0.00037	NIEA W785.57B	MDL=0.00037
苯	mg/L	ND<0.00031	NIEA W785.57B	MDL=0.00031
1,2-二氯乙烷	mg/L	ND<0.00037	NIEA W785.57B	MDL=0.00037
三氯乙烯	mg/L	ND<0.00031	NIEA W785.57B	MDL=0.00031
甲苯	mg/L	ND<0.00031	NIEA W785.57B	MDL=0.00031
1,1,2-三氯乙烷	mg/L	ND<0.00038	NIEA W785.57B	MDL=0.00038
四氯乙烯	mg/L	ND<0.00036	NIEA W785.57B	MDI=0.00036
氯苯	mg/L	ND<0.00033	NIEA W785.57B	MDI=0.00033
乙苯	mg/L	ND<0.00028	NIEA W785.57B	MDI=0.00028
二甲苯 ^{2,4}	mg/L	ND<0.00076	NIEA W785.57B	MDL=0.00076
1,4-二氯苯	mg/L	ND<0.00026	NIEA W785.57B	MDI=0.00026
1,2-二氯苯	mg/L	ND<0.00029	NIEA W785.57B	MDL=0.00029
萘	mg/L	ND<0.00021	NIEA W785.57B	MDI=0.00021
以下空白				

聲明書

(一)茲保證本報告內容完全依照行政院環境保護署及有關機關之標準方法及品保品管等相關規定，秉持公正，誠實進行採樣、檢測。絕無虛偽不實，如有違反，就政府機關所受損失願負連帶賠償責任之外，並接受主管機關依法令所為之行政處分及刑事責任。

(二)吾人瞭解如自身受政府機關委任從事公務，亦屬於刑法上之公務員，並瞭解刑法上圖利罪、公務員登載不實偽造公文書及貪污治罪條例之相關規定，如有違反，亦為刑法及貪污治罪條例之適用對象，願受嚴厲之法律制裁。

備註： 1.本報告已由核可報告簽署人審核無誤，並簽屬於相關內部文件。
地下水採樣簽署人：陳俊勳(KEI-02)、曾杏源(KEI-03)

2.檢測值低於方法偵測極限以ND表示，並註明其方法偵測極限值(MDI)，若檢測值高於MDL但低於檢量線最低濃度值，以<定量極限表示，並註明其實際檢測值。

3.本報告僅對當時檢測之樣品負責，不得部份複製使用(但全份檢測報告複製除外)及作為宣傳廣告之用。

4.二甲苯測值係由間、對-二甲苯、鄰-二甲苯檢測值總和而得，若檢測值為ND時以MDL值加總；若檢測值小於檢量線最低濃度時，則以實際檢測值做加總。

公司名稱：淇荃環保科技有限公司

負責人：周宏沂

檢驗室主管：王仁瑜

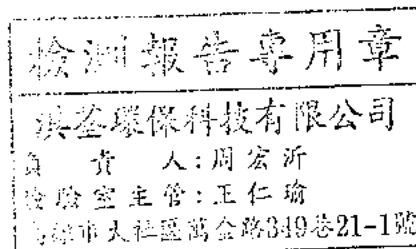



淇荃環保科技有限公司

CHI CHUAN Environmental Technology Co., Ltd

行政院環境保護署許可證字號：環署環檢字第142號

地下水樣品檢驗報告

樣品編號(名稱)：KG1000107(MW-2)

行程代碼：KEUW23010001

樣品特性：無色/無味/雜質

專案編號：KE112G10001

委託單位：南亞塑膠工業股份有限公司南亞資源回收廠

收樣日期：民國112年01月04日 13時10分

採樣地點：雲林縣麥寮鄉台塑工業區2號

報告編號：KG112100010701

採樣單位：淇荃環保科技有限公司

採樣日期：民國112年01月03日 13時25分~14時48分

採樣方法：NIEA W103.56B

報告日期：民國112年02月04日

檢測目的：定檢申報

聯絡人：林采慧

檢測項目	單位	檢測值	檢測方法	備註
氯甲烷	mg/L	ND<0.00030	NIEA W785.57B	MDL=0.00030
氯乙烷	mg/L	ND<0.00033	NIEA W785.57B	MDL=0.00033
1,1-二氯乙烷	mg/L	ND<0.00035	NIEA W785.57B	MDL=0.00035
二氯甲烷	mg/L	ND<0.00041	NIEA W785.57B	MDL=0.00041
反-1,2-二氯乙烯	mg/L	ND<0.00034	NIEA W785.57B	MDL=0.00034
甲基第三丁基醚	mg/L	ND<0.00029	NIEA W785.57B	MDL=0.00029
1,1-二氯乙烷	mg/L	ND<0.00034	NIEA W785.57B	MDL=0.00034
順-1,2-二氯乙烯	mg/L	ND<0.00029	NIEA W785.57B	MDL=0.00029
氯仿	mg/L	ND<0.00032	NIEA W785.57B	MDL=0.00032
1,1,1-三氯乙烷	mg/L	ND<0.00036	NIEA W785.57B	MDL=0.00036
四氯化碳	mg/L	ND<0.00037	NIEA W785.57B	MDL=0.00037
苯	mg/L	ND<0.00031	NIEA W785.57B	MDL=0.00031
1,2-二氯乙烷	mg/L	ND<0.00037	NIEA W785.57B	MDL=0.00037
三氯乙烯	mg/L	ND<0.00031	NIEA W785.57B	MDL=0.00031
甲苯	mg/L	ND<0.00031	NIEA W785.57B	MDL=0.00031
1,1,2-三氯乙烷	mg/L	ND<0.00038	NIEA W785.57B	MDL=0.00038
四氯乙烯	mg/L	ND<0.00036	NIEA W785.57B	MDL=0.00036
氯苯	mg/L	ND<0.00033	NIEA W785.57B	MDL=0.00033
乙苯	mg/L	ND<0.00028	NIEA W785.57B	MDL=0.00028
二甲苯 ^{Σ11}	mg/L	ND<0.00076	NIEA W785.57B	MDL=0.00076
1,4-二氯苯	mg/L	ND<0.00026	NIEA W785.57B	MDL=0.00026
1,2-二氯苯	mg/L	ND<0.00029	NIEA W785.57B	MDL=0.00029
萘	mg/L	ND<0.00021	NIEA W785.57B	MDL=0.00021
以下空白				

聲明書

- (一)茲保證本報告內容完全依照行政院環境保護署及有關機關之標準方法及品保品管等相關規定，秉持公正、誠實進行採樣、檢測。絕無虛偽不實，如有違反，就政府機關所受損失願負連帶賠償責任之外，並接受主管機關依法令所為之行政處分及刑事責任。
- (二)吾人瞭解如自身受政府機關委任從事公務，亦屬於刑法上之公務員，並瞭解刑法上圖利罪、公務員登載不實偽造公文書及貪污治罪條例之相關規定，如有違反，亦為刑法及貪污治罪條例之適用對象，願受最嚴厲之法律制裁。

- 備註： 1.本報告已由核可報告簽署人審核無誤，並簽屬於相關內部文件。
 地下水採樣簽署人：陳俊勳(KE1-02)、曾杏源(KE1-03)
- 2.檢測值低於方法偵測極限以ND表示，並註明其方法偵測極限值(MDL)，若檢測值高於MDL但低於檢量線最低濃度值，以<定量極限表示，並註明其實際檢測值。
- 3.本報告僅對當時檢測之樣品負責，不得部份複製使用(但全份檢測報告複製除外)及作為宣傳廣告之用。
- 4.二甲苯測值係由間、對-二甲苯、鄰-二甲苯檢測值總和而得，若檢測值為ND時以MDL值加總；若檢測值小於檢量線最低濃度時，則以實際檢測值做加總。
- 5.檢測項目委由柏新科技股份有限公司執行分析，項目詳見檢驗報告附件。
- 6.委託單位報告編號：IU12U0049-1-1及IU12U0049-1-2；委外單位樣品編號：U120103017。

公司名稱：淇荃環保科技有限公司

負責人：周宏沂

檢驗室主管：

檢測報告專用章

淇荃環保科技有限公司

負責人：周宏沂

檢驗室主管：王仁瑜

高雄市大社區萬全路349巷21-1號

柏新科技股份有限公司

地下水檢測報告

行政院環保署許可證字號：環署環檢字第115號

地址：新北市中和區中山路二段530-1號9樓

電話：(02)82281355 傳真：(02)82281358 網址：www.hacglobal.com.tw

報告編號：IU12U0049-1-1

委託單位：南亞塑膠工業股份有限公司南亞資源回收廠

檢測目的：定檢申報

計畫名稱：-

採樣單位：淇荃環保科技有限公司

採樣地點：-

樣品特性：地下水

業別：-

採樣時間：112年1月3日

收樣時間：112年1月3日 20:15

採樣方法：NIEA W103.56B

報告日期：112年1月17日

聯絡人：謝佳樺

檢測項目	專案編號	IU12U0049-1					檢測方法	備註
	採樣點名稱	MW-2	以下空白					
	採樣編號	KG1000107						
	樣品編號	U120103017						
	申報編號	-						
	採樣時間 (時:分)	14:18						
	單位	檢 測 值						
總溶解固體物	mg/L	358				NIEA W210.58A		
總硬度	mg/L	208				NIEA W208.51A		
氯鹽	mg/L	20.7				NIEA W406.52C		
硫酸鹽	mg/L	122				NIEA W430.51C		
氨氮	mg/L	ND(<0.024)				NIEA W437.52C		
亞硝酸鹽氮	mg/L	ND(<0.0015)				NIEA W436.52C		
硝酸鹽氮	mg/L	<0.05(0.0271)				NIEA W436.52C		

聲 明 書

- (一) 茲保證本機構實驗室分析之樣品，自本實驗室收樣至報告發出之過程，係在委託人/申請人指示下，以本公司人員最佳之專業知識，完全依照行政院環境保護署及有關機關之標準方法及品保/品管等相關規定，秉持公正、誠實進行採樣、檢測。絕無虛偽不實，如有違反，就政府機關所受損失願負連帶賠償責任之外，並接受主管機關依法令所為之行政處分及刑事處罰。
- (二) 吾人了解如自身受政府機關委任從事公務，亦屬於刑法上之公務員，並瞭解刑法上圖利罪、公務員登載不實偽造文書及貪污治罪條例之相關規定，如有違反，亦為刑法及貪污治罪條例之適用對象，願受最嚴厲之法律制裁。

報告專用章

柏新科技(股)公司

負責人: 鄭仁雄

檢驗室主管: 黃中煜

公司名稱：柏新科技股份有限公司

負責人：鄭仁雄

檢驗室主管

(報告簽署人)

黃中煜

柏新科技股份有限公司

地下水檢測報告

行政院環保署許可證字號：環署環檢字第115號
 地址：新北市中和區中山路二段530-1號9樓
 電話：(02)82281355 傳真：(02)82281358 網址：www.hacglobal.com.tw

報告編號：IU12U0049-1

委託單位：南亞塑膠工業股份有限公司南亞資源回收廠

檢測目的：定檢申報

計畫名稱：-

採樣單位：淇荃環保科技有限公司

採樣地點：-

樣品特性：地下水

業別：-

採樣時間：112年1月3日

收樣時間：112年1月3日 20:15

採樣方法：NIEA W103.56B

報告日期：112年1月17日

聯絡人：謝佳樺

檢測項目	專案編號	IU12U0049-1					檢測方法	備註
	採樣點名稱	MW-2	以下空白					
	採樣編號	KG1000107						
	樣品編號	U120103017						
	申報編號							
	採樣時間(時:分)	14:18						
	單位	檢 測 值						
氟鹽 (以F計)	mg/L	0.19					NIEA W413.52A	
鎘 (Cd)	mg/L	ND(<0.0022)					NIEA W311.54C	
鉻 (Cr)	mg/L	ND(<0.0031)					NIEA W311.54C	
銅 (Cu)	mg/L	ND(<0.0037)					NIEA W311.54C	
鎳 (Ni)	mg/L	ND(<0.0038)					NIEA W311.54C	
鉛 (Pb)	mg/L	ND(<0.0020)					NIEA W311.54C	
鋅 (Zn)	mg/L	ND(<0.0030)					NIEA W311.54C	
汞 (Hg)	mg/L	ND(<0.0001)					NIEA W330.52A	
砷 (As)	mg/L	ND(<0.00014)					NIEA W434.54B	
鐵 (Fe)	mg/L	ND(<0.0094)					NIEA W311.54C	
錳 (Mn)	mg/L	ND(<0.0027)					NIEA W311.54C	
總有機碳	mg/L	1.0					NIEA W532.52C	
總酚	mg/L	ND(<0.0046)					NIEA W521.52A	

柏新科技股份有限公司

地下水檢測報告

行政院環保署許可證字號：環署環檢字第115號

地址：新北市中和區中山路二段530-1號9樓

電話：(02)82281355 傳真：(02)82281358 網址：www.hacglobal.com.tw

報告編號：IU12U0049-1-1

委託單位：南亞塑膠工業股份有限公司南亞資源回收廠

檢測目的：定檢申報

計畫名稱：-

採樣單位：淇荃環保科技有限公司

採樣地點：-

樣品特性：地下水

業別：-

採樣時間：112年1月3日

收樣時間：112年1月3日 20:15

採樣方法：NIEA W103.56B

報告日期：112年1月17日

聯絡人：謝佳樺

檢測項目	專案編號	IU12U0049-1					檢測方法	備註	
	採樣點名稱	MW-2	以下空白						
	採樣編號	KG1000107							
	樣品編號	U120103017							
	申報編號	-							
	採樣時間 (時:分)	14:18							
	單位	檢 測 值							
2,4,5-三氯酚	mg/L	ND(<0.00072)					NIEA W801.55B		
2,4,6-三氯酚	mg/L	ND(<0.00063)					NIEA W801.55B		
五氯酚	mg/L	ND(<0.00038)					NIEA W801.55B		
氰化物	mg/L	ND(<0.0017)					NIEA W410.54A		
3,3'-二氯聯苯胺	mg/L	ND(<0.00053)					NIEA W801.55B		
以下空白									

柏新科技股份有限公司

地下水檢測報告

行政院環保署許可證字號：環署環檢字第115號

地址：新北市中和區中山路二段530-1號9樓

電話：(02)82281355 傳真：(02)82281358 網址：www.hacglobal.com.tw

報告編號：IU12U0049-1-1

備註：

- 1.本報告已由核可報告簽署人審核無誤，並簽署於內部報告文件，簽署人如下：無機檢測類黃中煜(IU1-03)。
- 2.報告共 4 頁，分離使用無效。
- 3.低於方法偵測極限之測定值以“ND”表示，並註明方法偵測極限(MDL)。
- 4.檢測濃度高於方法偵測極限，但小於可定量極限值(QDL)，以“<QDL”表示，並註明實測值及單位。
- 5.本檢測報告之樣品由委託單位自行送樣，僅對收樣後樣品負責，並不得隨意複製及作為宣傳廣告之用。
- 6.本案行程代碼：KEUW23010001。
- 7.報告出具方式依照顧客要求。



柏新科技股份有限公司

檢測報告

地址：新北市中和區中山路二段530-1號9樓
電話：(02)82281355 傳真：(02)82281358 網址：www.hacglobal.com.tw

報告編號：IU12U0049-1-2
委託單位：南亞塑膠工業股份有限公司南亞資源回收廠
檢測目的：定檢申報
計畫名稱：-
採樣單位：淇荃環保科技有限公司
採樣地點：-
樣品特性：地下水

業別：-
採樣時間：112年1月3日
收樣時間：112年1月3日 20:15
採樣方法：NIEA W103.56B
報告日期：112年1月17日
聯絡人：謝佳樺

檢測項目	專案編號	IU12U0049-1					檢測方法	備註
	採樣點名稱	MW-2	以下空白					
	採樣編號	KG1000107						
	樣品編號	U120103017						
	採樣時間 (時:分)	14:18						
	單位	檢 測 值						
硫化物	mg/L	ND(<0.0158)				NIEA W433.52A		
無機含氮量	mg/L	0.03				參考 NIEA W423.52C		
總氮	mg/L	0.25				NIEA W423.52C		
油脂(正己烷 抽出物) <small>註5</small>	mg/L	ND(<0.5)				NIEA W506.23B		
柴油總碳氫化 合物	mg/L	ND(<0.0380)				NIEA W802.51B		
甲醛 <small>註6</small>	mg/L	ND(<0.0119)				NIEA W782.52B		
以下空白								

聲 明 書

(一) 茲保證本機構實驗室分析之樣品，自本實驗室收樣至報告發出之過程，係在委託人/申請人指示下，以本公司人員最佳之專業知識，秉持公正、誠實進行採樣、檢測，絕無虛偽不實。

公司名稱：柏新科技股份有限公司
負責人：鄭仁雄

報告專用章
 柏新科技(股)公司
 負責人：鄭仁雄
 檢驗室主管：黃中煜

檢驗室主管：

黃中煜

柏新科技股份有限公司

檢測報告

地址：新北市中和區中山路二段530-1號9樓
電話：(02)82281355 傳真：(02)82281358 網址：www.hacglobal.com.tw

報告編號：IU12U0049-1-2

備註：

1. 報告共 2 頁，分離使用無效。
2. 低於方法偵測極限之測定值以“ND”表示，並註明方法偵測極限 (MDL)。
3. 檢測濃度高於方法偵測極限，但小於可定量極限值(QDL)，以“<QDL”表示，並註明實測值及單位。
4. 本檢測報告之樣品由委託單位自行送樣，僅對收樣後樣品負責，並不得隨意複製及作為宣傳廣告之用。
5. 此檢測項目之檢測值依顧客要求呈現。
6. 此檢測項目之方法偵測極限為參考公告檢測方法中單一實驗室之方法偵測極限值。
7. 本報告不得作為法規用途目的使用。
8. 報告出具方式依照顧客要求。





淇荃環保科技有限公司

CHI CHUAN Environmental Technology Co., Ltd

地下水樣品檢驗報告

樣品名稱	: MW-3	專案編號	: KE112G10017
樣品特性	: 無色/無味/無雜質	收樣日期	: 民國112年01月12日 13時30分
委託單位	: 南亞塑膠工業股份有限公司南亞資源回收廠	報告編號	: KE112G1001701N(註3)
採樣地點	: 雲林縣麥寮鄉台塑工業區2號	採樣日期	: 民國112年01月09日 08時34分-10時20分
採樣單位	: 淇荃環保科技有限公司	報告日期	: 民國112年02月09日
採樣方法	: NIEA W103.56B	聯絡人	: 林采慧
檢測目的	: 定檢申報		

檢測項目	單位	檢測值	檢測方法	備註
水位	m	2.025	水位計法	
水溫	℃	26.0	NIEA W217.51A	
pH值	-	7.5	NIEA W424.53A	
濁度	NTU	0.6	NIEA W219.52C	
導電度	μmho/cm	480	NIEA W203.51B	
總餘氯	mg/L	0.67	NIEA W408.51A	
以下空白				

聲明書
 (一)茲保證本報告內容，自本實驗室收樣至報告出具之過程，以本公司人員最佳之專業知識，秉持公正、誠實進行採樣、檢測，絕無虛偽不實。

備註: 1. 檢測值低於方法定量極限以<定量極限表示。
 2. 本報告僅對當時檢測之樣品負責，不得部份複製使用(但全份檢測報告複製除外)及作為宣傳廣告之用。
 3. 樣品並未進入檢驗室，測項皆為現場測項，故相關辨識之報告編號以專案編號取代。

檢測報告專用章

淇荃環保科技有限公司

負責 人: 周宏沂

檢驗室 主管: 王仁瑜

高雄市大社區萬金路349巷21-1號

公司名稱: 淇荃環保科技有限公司
 負責 人: 周宏沂

檢驗室主管:



淇荃環保科技有限公司

CHI CHUAN Environmental Technology Co., Ltd
行政院環境保護署許可證字號：環署環檢字第142號

地下水樣品檢驗報告

樣品編號(名稱)：KG1001701(TBK)	行程代碼：KEUW23010017
樣品特性：無色/無味/無雜質	專案編號：KE112G10017
委託單位：南亞塑膠工業股份有限公司南亞資源回收廠	收樣日期：民國112年01月12日 13時30分
採樣地點：雲林縣麥寮鄉台塑工業園區2號	報告編號：KE112G1001701
採樣單位：淇荃環保科技有限公司	採樣日期：民國112年01月09日
採樣方法：NIEA W103.56B	報告日期：民國112年02月09日
檢測目的：定檢申報	聯絡人：林采慧

檢測項目	單位	檢測值	檢測方法	備註
氣甲烷	mg/L	ND<0.00030	NIEA W785.57B	MDL=0.00030
氣乙烯	mg/L	ND<0.00033	NIEA W785.57B	MDL=0.00033
1,1-二氣乙烯	mg/L	ND<0.00035	NIEA W785.57B	MDL=0.00035
二氣甲烷	mg/L	ND<0.00041	NIEA W785.57B	MDL=0.00041
反-1,2-二氣乙烯	mg/L	ND<0.00034	NIEA W785.57B	MDL=0.00034
甲基第三丁基醚	mg/L	ND<0.00029	NIEA W785.57B	MDL=0.00029
1,1-二氣乙烷	mg/L	ND<0.00034	NIEA W785.57B	MDL=0.00034
順-1,2-二氣乙烯	mg/L	ND<0.00029	NIEA W785.57B	MDL=0.00029
氯仿	mg/L	ND<0.00032	NIEA W785.57B	MDL=0.00032
1,1,1-三氣乙烷	mg/L	ND<0.00036	NIEA W785.57B	MDL=0.00036
四氯化碳	mg/L	ND<0.00037	NIEA W785.57B	MDL=0.00037
苯	mg/L	ND<0.00031	NIEA W785.57B	MDL=0.00031
1,2-二氣乙烷	mg/L	ND<0.00037	NIEA W785.57B	MDL=0.00037
三氣乙烯	mg/L	ND<0.00031	NIEA W785.57B	MDL=0.00031
甲苯	mg/L	ND<0.00031	NIEA W785.57B	MDL=0.00031
1,1,2-三氣乙烷	mg/L	ND<0.00038	NIEA W785.57B	MDL=0.00038
四氣乙烯	mg/L	ND<0.00036	NIEA W785.57B	MDL=0.00036
氯苯	mg/L	ND<0.00033	NIEA W785.57B	MDL=0.00033
乙苯	mg/L	ND<0.00028	NIEA W785.57B	MDL=0.00028
二甲苯 ^{註1}	mg/L	ND<0.00076	NIEA W785.57B	MDL=0.00076
1,4-二氣苯	mg/L	ND<0.00026	NIEA W785.57B	MDL=0.00026
1,2-二氣苯	mg/L	ND<0.00029	NIEA W785.57B	MDL=0.00029
萘	mg/L	ND<0.00021	NIEA W785.57B	MDL=0.00021
以下空白				

聲明書

- (一)茲保證本報告內容完全依照行政院環境保護署及有關機關之標準方法及品保品管等相關規定，秉持公正、誠實進行採樣、檢測。絕無虛偽不實，如有違反，就政府機關所受損失願負連帶賠償責任之外，並接受主管機關依法令所為之行政處分及刑事責任。
- (二)吾人瞭解如自身受政府機關委任從事公務，亦屬於刑法上之公務員，並瞭解刑法上圖利罪、公務員登載不實偽造公文書及貪污治罪條例之相關規定，如有違反，亦為刑法及貪污治罪條例之適用對象，願受最嚴厲之法律制裁。

備註：

- 1.本報告已由核可報告簽署人審核無誤，並簽屬於相關內部文件。
地下水採樣簽署人：陳俊勳(KEI-02)、曾杏源(KEI-03)
- 2.檢測值低於方法偵測極限以ND表示，並註明其方法偵測極限值(MDL)，若檢測值高於MDL但低於檢量線最低濃度值時，以<定量極限表示，並註明其實際檢測值。
- 3.本報告僅對當時檢測之樣品負責，不得部份複製使用(但全份檢測報告複製除外)及作為宣傳廣告之用。
- 4.二甲苯測值係由間、對-二甲苯、鄰-二甲苯檢測值總和而得，若檢測值為ND時以MDL值加總；若檢測值小於檢量線最低濃度時，則以實際檢測值做加總。

公司名稱：淇荃環保科技有限公司

負責人：周宏沂

檢驗室主管：

檢測報告專用章

淇荃環保科技有限公司

負責人：周宏沂

檢驗室主管：王仁瑜

高雄市大社區萬金路349巷21-1號



淇荃環保科技有限公司

CHI CHUAN Environmental Technology Co., Ltd
行政院環境保護署許可證字號：環署環檢字第142號

地下水樣品檢驗報告

樣品編號(名稱)：KG1001702(EBK)	行程代碼：KEUW23010017
樣品特性：無色/無味/無雜質	專案編號：KE112G10017
委託單位：南亞塑膠工業股份有限公司南亞資源回收廠	收樣日期：民國112年01月12日 13時30分
採樣地點：雲林縣麥寮鄉台塑工業園區2號	報告編號：KE112G1001702
採樣單位：淇荃環保科技有限公司	採樣日期：民國112年01月09日 08時11分
採樣方法：NIEA W103.56B	報告日期：民國112年02月09日
檢測目的：定檢申報	聯絡人：林采慧

檢測項目	單位	檢測值	檢測方法	備註
氯甲烷	mg/L	ND<0.00030	NIEA W785.57B	MDL=0.00030
氯乙烷	mg/L	ND<0.00033	NIEA W785.57B	MDL=0.00033
1,1-二氯乙烷	mg/L	ND<0.00035	NIEA W785.57B	MDL=0.00035
二氯甲烷	mg/L	ND<0.00041	NIEA W785.57B	MDL=0.00041
反-1,2-二氯乙烷	mg/L	ND<0.00034	NIEA W785.57B	MDL=0.00034
甲基第三丁基醚	mg/L	ND<0.00029	NIEA W785.57B	MDL=0.00029
1,1-二氯乙烷	mg/L	ND<0.00034	NIEA W785.57B	MDL=0.00034
順-1,2-二氯乙烷	mg/L	ND<0.00029	NIEA W785.57B	MDL=0.00029
氯仿	mg/L	ND<0.00032	NIEA W785.57B	MDL=0.00032
1,1,1-三氯乙烷	mg/L	ND<0.00036	NIEA W785.57B	MDL=0.00036
四氯化碳	mg/L	ND<0.00037	NIEA W785.57B	MDL=0.00037
苯	mg/L	ND<0.00031	NIEA W785.57B	MDL=0.00031
1,2-二氯乙烷	mg/L	ND<0.00037	NIEA W785.57B	MDL=0.00037
三氯乙烯	mg/L	ND<0.00031	NIEA W785.57B	MDL=0.00031
甲苯	mg/L	ND<0.00031	NIEA W785.57B	MDL=0.00031
1,1,2-三氯乙烷	mg/L	ND<0.00038	NIEA W785.57B	MDL=0.00038
四氯乙烯	mg/L	ND<0.00036	NIEA W785.57B	MDL=0.00036
氯苯	mg/L	ND<0.00033	NIEA W785.57B	MDL=0.00033
乙苯	mg/L	ND<0.00028	NIEA W785.57B	MDL=0.00028
二甲苯 ^{註1}	mg/L	ND<0.00076	NIEA W785.57B	MDL=0.00076
1,4-二氯苯	mg/L	ND<0.00026	NIEA W785.57B	MDL=0.00026
1,2-二氯苯	mg/L	ND<0.00029	NIEA W785.57B	MDL=0.00029
萘	mg/L	ND<0.00021	NIEA W785.57B	MDL=0.00021
以下空白				

聲明書

- (一)茲保證本報告內容完全依照行政院環境保護署及有關機關之標準方法及品保品管等相關規定，秉持公正、誠實進行採樣、檢測。絕無虛偽不實，如有違反，就政府機關所受損失願負連帶賠償責任之外，並接受主管機關依法令所為之行政處分及刑事責任。
- (二)吾人瞭解如自身受政府機關委任從事公務，亦屬於刑法上之公務員，並瞭解刑法上圖利罪、公務員登載不實偽造公文書及貪污治罪條例之相關規定，如有違反，亦為刑法及貪污治罪條例之適用對象，願受最嚴厲之法律制裁。

備註：

- 1.本報告已由核可報告簽署人審核無誤，並簽屬於相關內部文件。
地下水採樣簽署人：陳俊勳(KEI-02)、曾杏源(KEI-03)
- 2.檢測值低於方法偵測極限以ND表示，並註明其方法偵測極限值(MDL)，若檢測值高於MDL但低於檢量線最低濃度值時，以<定量極限表示，並註明其實際檢測值。
- 3.本報告僅對當時檢測之樣品負責，不得部份複製使用(但全份檢測報告複製除外)及作為宣傳廣告之用。
- 4.二甲苯測值係由間、對-二甲苯、鄰-二甲苯檢測值總和而得，若檢測值為ND時以MDL值加總；若檢測值小於檢量線最低濃度時，則以實際檢測值做加總。

公司名稱：淇荃環保科技有限公司

負責人：周宏沂

檢驗室主管：

檢測報告專用章

淇荃環保科技有限公司

負責人：周宏沂

檢驗室主管：王仁瑜

高雄市大社區萬金路349巷21-1號



淇荃環保科技有限公司

CHI CHUAN Environmental Technology Co., Ltd
行政院環境保護署許可證字號：環署環檢字第142號

地下水樣品檢驗報告

樣品編號(名稱)：KG1001703(FBK)	行程代碼：KEUW23010017
樣品特性：無色/無味/無雜質	專案編號：KE112G10017
委託單位：南亞塑膠工業股份有限公司南亞資源回收廠	收樣日期：民國112年01月12日 13時30分
採樣地點：雲林縣麥寮鄉台塑工業園區2號	報告編號：KE112G1001703
採樣單位：淇荃環保科技有限公司	採樣日期：民國112年01月09日 08時24分
採樣方法：NIEA W103.56B	報告日期：民國112年02月09日
檢測目的：定檢申報	聯絡人：林采慧

檢測項目	單位	檢測值	檢測方法	備註
氣甲烷	mg/L	ND<0.00030	NIEA W785.57B	MDL=0.00030
氣乙烯	mg/L	ND<0.00033	NIEA W785.57B	MDL=0.00033
1,1-二氣乙烷	mg/L	ND<0.00035	NIEA W785.57B	MDL=0.00035
二氣甲烷	mg/L	ND<0.00041	NIEA W785.57B	MDL=0.00041
反-1,2-二氣乙烷	mg/L	ND<0.00034	NIEA W785.57B	MDL=0.00034
甲基第三丁基醚	mg/L	ND<0.00029	NIEA W785.57B	MDL=0.00029
1,1-二氣乙烷	mg/L	ND<0.00034	NIEA W785.57B	MDL=0.00034
順-1,2-二氣乙烷	mg/L	ND<0.00029	NIEA W785.57B	MDL=0.00029
氣仿	mg/L	ND<0.00032	NIEA W785.57B	MDL=0.00032
1,1,1-三氣乙烷	mg/L	ND<0.00036	NIEA W785.57B	MDL=0.00036
四氯化碳	mg/L	ND<0.00037	NIEA W785.57B	MDL=0.00037
苯	mg/L	ND<0.00031	NIEA W785.57B	MDL=0.00031
1,2-二氣乙烷	mg/L	ND<0.00037	NIEA W785.57B	MDL=0.00037
三氣乙烷	mg/L	ND<0.00031	NIEA W785.57B	MDL=0.00031
甲苯	mg/L	ND<0.00031	NIEA W785.57B	MDL=0.00031
1,1,2-三氣乙烷	mg/L	ND<0.00038	NIEA W785.57B	MDL=0.00038
四氣乙烷	mg/L	ND<0.00036	NIEA W785.57B	MDL=0.00036
氣苯	mg/L	ND<0.00033	NIEA W785.57B	MDL=0.00033
乙苯	mg/L	ND<0.00028	NIEA W785.57B	MDL=0.00028
二甲苯 ^{註1}	mg/L	ND<0.00076	NIEA W785.57B	MDL=0.00076
1,4-二氣苯	mg/L	ND<0.00026	NIEA W785.57B	MDL=0.00026
1,2-二氣苯	mg/L	ND<0.00029	NIEA W785.57B	MDL=0.00029
萘	mg/L	ND<0.00021	NIEA W785.57B	MDL=0.00021
以下空白				

聲明書

- (一)茲保證本報告內容完全依照行政院環境保護署及有關機關之標準方法及品保品管等相關規定，秉持公正、誠實進行採樣、檢測。絕無虛偽不實，如有違反，就政府機關所受損失願負連帶賠償責任之外，並接受主管機關依法令所為之行政處分及刑事責任。
- (二)吾人瞭解如自身受政府機關委任從事公務，亦屬於刑法上之公務員，並瞭解刑法上圖利罪、公務員登載不實偽造公文書及貪污治罪條例之相關規定，如有違反，亦為刑法及貪污治罪條例之適用對象，願受最嚴厲之法律制裁。

- 備註： 1. 本報告已由核可報告簽署人審核無誤，並簽屬於相關內部文件。
地下水採樣簽署人：陳俊勳(KEI-02)、曾杏源(KEI-03)
2. 檢測值低於方法偵測極限以ND表示，並註明其方法偵測極限值(MDL)，若檢測值高於MDL但低於檢量線最低濃度值時，以<定量極限表示，並註明其實際檢測值。
3. 本報告僅對當時檢測之樣品負責，不得部份複製使用(但全份檢測報告複製除外)及作為宣傳廣告之用。
4. 二甲苯測值係由間、對-二甲苯、鄰-二甲苯檢測值總和而得，若檢測值為ND時以MDL值加總；若檢測值小於檢量線最低濃度時，則以實際檢測值做加總。

公司名稱：淇荃環保科技有限公司

負責人：周宏沂

檢驗室主管：

檢測報告專用章

淇荃環保科技有限公司

負責人：周宏沂

檢驗室主管：王仁瑜

高雄市大社區萬金路349巷21-1號



淇荃環保科技有限公司

CHI CHUAN Environmental Technology Co., Ltd
行政院環境保護署許可證字號：環署環檢字第142號

地下水樣品檢驗報告

樣品編號(名稱)：KG1001704(MW-3)	行程代碼：KEUW23010017
樣品特性：無色/無味/無雜質	專案編號：KE112G10017
委託單位：南亞塑膠工業股份有限公司南亞資源回收廠	收樣日期：民國112年01月12日 13時30分
採樣地點：雲林縣麥寮鄉台塑工業園區2號	報告編號：KG112100170401
採樣單位：淇荃環保科技有限公司	採樣日期：民國112年01月09日 08時34分~10時20分
採樣方法：NIEA W103.56B	報告日期：民國112年02月09日
檢測目的：定檢申報	聯絡人：林采慧

檢測項目	單位	檢測值	檢測方法	備註
氣甲烷	mg/L	ND<0.00030	NIEA W785.57B	MDL=0.00030
氣乙烯	mg/L	ND<0.00033	NIEA W785.57B	MDL=0.00033
1,1-二氯乙烷	mg/L	ND<0.00035	NIEA W785.57B	MDL=0.00035
二氯甲烷	mg/L	ND<0.00041	NIEA W785.57B	MDL=0.00041
反-1,2-二氯乙烷	mg/L	ND<0.00034	NIEA W785.57B	MDL=0.00034
甲基第三丁基醚	mg/L	ND<0.00029	NIEA W785.57B	MDL=0.00029
1,1-二氯乙烷	mg/L	ND<0.00034	NIEA W785.57B	MDL=0.00034
順-1,2-二氯乙烷	mg/L	ND<0.00029	NIEA W785.57B	MDL=0.00029
氣仿	mg/L	ND<0.00032	NIEA W785.57B	MDL=0.00032
1,1,1-三氯乙烷	mg/L	ND<0.00036	NIEA W785.57B	MDL=0.00036
四氯化碳	mg/L	ND<0.00037	NIEA W785.57B	MDL=0.00037
苯	mg/L	ND<0.00031	NIEA W785.57B	MDL=0.00031
1,2-二氯乙烷	mg/L	ND<0.00037	NIEA W785.57B	MDL=0.00037
三氯乙烯	mg/L	ND<0.00031	NIEA W785.57B	MDL=0.00031
甲苯	mg/L	ND<0.00031	NIEA W785.57B	MDL=0.00031
1,1,2-三氯乙烷	mg/L	ND<0.00038	NIEA W785.57B	MDL=0.00038
四氯乙烯	mg/L	ND<0.00036	NIEA W785.57B	MDL=0.00036
氣苯	mg/L	ND<0.00033	NIEA W785.57B	MDL=0.00033
乙苯	mg/L	ND<0.00028	NIEA W785.57B	MDL=0.00028
二甲苯 ^{註4}	mg/L	ND<0.00076	NIEA W785.57B	MDL=0.00076
1,4-二氯苯	mg/L	ND<0.00026	NIEA W785.57B	MDL=0.00026
1,2-二氯苯	mg/L	ND<0.00029	NIEA W785.57B	MDL=0.00029
萘	mg/L	ND<0.00021	NIEA W785.57B	MDL=0.00021
以下空白				

聲明書

- (一)茲保證本報告內容完全依照行政院環境保護署及有關機關之標準方法及品保品管等相關規定，秉持公正、誠實進行採樣、檢測。絕無虛偽不實，如有違反，就政府機關所受損失願負連帶賠償責任之外，並接受主管機關依法令所為之行政處分及刑事責任。
- (二)吾人瞭解如自身受政府機關委任從事公務，亦屬於刑法上之公務員，並瞭解刑法上圖利罪、公務員登載不實偽造公文書及貪污治罪條例之相關規定，如有違反，亦為刑法及貪污治罪條例之適用對象，願受最嚴厲之法律制裁。

備註：1. 本報告已由核可報告簽署人審核無誤，並簽屬於相關內部文件。

地下水採樣簽署人：陳俊勳(KEI-02)、曾杏源(KEI-03)

2. 檢測值低於方法偵測極限以ND表示，並註明其方法偵測極限值(MDL)，若檢測值高於MDL但低於檢量線最低濃度值時，以<定量極限表示，並註明其實際檢測值。

3. 本報告僅對當時檢測之樣品負責，不得部份複製使用(但全份檢測報告複製除外)及作為宣傳廣告之用。

4. 二甲苯測值係由間、對-二甲苯、鄰-二甲苯檢測值總和而得，若檢測值為ND時以MDL值加總；若檢測值小於檢量線最低濃度時，則以實際檢測值做加總。

5. 檢測項目委由柏新科技股份有限公司執行分析，項目詳見檢驗報告附件。

6. 委託單位報告編號：IU12U0050-1-1、IU12U0050-1-2；委外單位樣品編號：U120109001。

公司名稱：淇荃環保科技有限公司

負責人：周宏沂

檢驗室主管：

檢測報告專用章

淇荃環保科技有限公司

負責人：周宏沂

檢驗室主管：王仁瑜

高雄市大社區萬金路349巷21-1號

柏新科技股份有限公司

地下水檢測報告

行政院環保署許可證字號：環署環檢字第115號

地址：新北市中和區中山路二段530-1號9樓

電話：(02)82281355 傳真：(02)82281358 網址：www.hacglobal.com.tw

報告編號：IU12U0050-1-1

委託單位：南亞塑膠工業股份有限公司南亞資源回收廠

檢測目的：定檢申報

計畫名稱：-

採樣單位：淇荃環保科技有限公司

採樣地點：-

樣品特性：地下水

業別：-

採樣時間：112年1月9日

收樣時間：112年1月9日 19:30

採樣方法：NIEA W103.56B

報告日期：112年2月3日

聯絡人：謝佳樺

檢測項目	專案編號	IU12U0050-1					檢測方法	備註
	採樣點名稱	MW-3	以下空白					
	採樣編號	KG1001704						
	樣品編號	U120109001						
	申報編號	-						
	採樣時間 (時:分)	14:22						
	單位	檢 測 值						
總溶解固體物	mg/L	346				NIEA W210.58A		
總硬度	mg/L	202				NIEA W208.51A		
氯鹽	mg/L	6.2				NIEA W406.52C		
硫酸鹽	mg/L	62.7				NIEA W430.51C		
氨氮	mg/L	ND(<0.024)				NIEA W437.52C		
亞硝酸鹽氮	mg/L	ND(<0.0015)				NIEA W436.52C		
硝酸鹽氮	mg/L	ND(<0.0147)				NIEA W436.52C		

聲 明 書

- (一) 茲保證本機構實驗室分析之樣品，自本實驗室收樣至報告發出之過程，係在委託人 / 申請人指示下，以本公司人員最佳之專業知識，完全依照行政院環境保護署及有關機關之標準方法及品保 / 品管等相關規定，秉持公正、誠實進行採樣、檢測。絕無虛偽不實，如有違反，就政府機關所受損失願負連帶賠償責任之外，並接受主管機關依法令所為之行政處分及刑事處罰。
- (二) 吾人了解如自身受政府機關委任從事公務，亦屬於刑法上之公務員，並瞭解刑法上圖利罪、公務員登載不實偽造文書及貪污治罪條例之相關規定，如有違反，亦為刑法及貪污治罪條例之適用對象，願受最嚴厲之法律制裁。

公司名稱：柏新科技股份有限公司
負責人：鄭仁雄

報告專用章
 柏新科技(股)公司
 負責人：鄭仁雄
 實驗室主管：黃中煜

檢驗室主管
(報告簽署人)

黃中煜

柏新科技股份有限公司

地下水檢測報告

行政院環保署許可證字號：環署環檢字第115號

地址：新北市中和區中山路二段530-1號9樓

電話：(02)82281355 傳真：(02)82281358 網址：www.hacglobal.com.tw

報告編號：IU12U0050-1-1

委託單位：南亞塑膠工業股份有限公司南亞資源回收廠

檢測目的：定檢申報

計畫名稱：-

採樣單位：淇荃環保科技有限公司

採樣地點：-

樣品特性：地下水

業別：-

採樣時間：112年1月9日

收樣時間：112年1月9日 19:30

採樣方法：NIEA W103.56B

報告日期：112年2月3日

聯絡人：謝佳樺

檢測項目	專案編號	IU12U0050-1				檢測方法	備註
	採樣點名稱	MW-3	以下空白				
	採樣編號	KG1001704					
	樣品編號	U120109001					
	申報編號	-					
	採樣時間(時:分)	14:22					
	單位	檢 測 值					
氟鹽 (以F計)	mg/L	0.17				NIEA W413.52A	
鎘 (Cd)	mg/L	ND(<0.0022)				NIEA W311.54C	
鉻 (Cr)	mg/L	ND(<0.0031)				NIEA W311.54C	
銅 (Cu)	mg/L	ND(<0.0037)				NIEA W311.54C	
鎳 (Ni)	mg/L	ND(<0.0038)				NIEA W311.54C	
鉛 (Pb)	mg/L	ND(<0.0020)				NIEA W311.54C	
鋅 (Zn)	mg/L	ND(<0.0030)				NIEA W311.54C	
汞 (Hg)	mg/L	ND(<0.0001)				NIEA W330.52A	
砷 (As)	mg/L	ND(<0.00014)				NIEA W434.54B	
鐵 (Fe)	mg/L	ND(<0.0094)				NIEA W311.54C	
錳 (Mn)	mg/L	ND(<0.0027)				NIEA W311.54C	
總有機碳	mg/L	<0.5(0.214)				NIEA W532.52C	
總酚	mg/L	ND(<0.0046)				NIEA W521.52A	

柏新科技股份有限公司

地下水檢測報告

行政院環保署許可證字號：環署環檢字第115號

地址：新北市中和區中山路二段530-1號9樓

電話：(02)82281355 傳真：(02)82281358 網址：www.hacglobal.com.tw

報告編號：IU12U0050-1-1

委託單位：南亞塑膠工業股份有限公司南亞資源回收廠

檢測目的：定檢申報

計畫名稱：-

採樣單位：淇荃環保科技有限公司

採樣地點：-

樣品特性：地下水

業別：-

採樣時間：112年1月9日

收樣時間：112年1月9日 19:30

採樣方法：NIEA W103.56B

報告日期：112年2月3日

聯絡人：謝佳樺

檢測項目	專案編號	IU12U0050-1					檢測方法	備註
	採樣點名稱	MW-3	以下空白					
	採樣編號	KG1001704						
	樣品編號	U120109001						
	申報編號	-						
	採樣時間(時:分)	14:22						
	單位	檢 測 值						
2,4,5-三氯酚	mg/L	ND(<0.00072)				NIEA W801.55B		
2,4,6-三氯酚	mg/L	ND(<0.00063)				NIEA W801.55B		
五氯酚	mg/L	ND(<0.00038)				NIEA W801.55B		
氰化物	mg/L	ND(<0.0017)				NIEA W410.54A		
3,3'-二氯聯苯胺	mg/L	ND(<0.00053)				NIEA W801.55B		
以下空白								

柏新科技股份有限公司

地下水檢測報告

行政院環保署許可證字號：環署環檢字第115號

地址：新北市中和區中山路二段530-1號9樓

電話：(02)82281355 傳真：(02)82281358 網址：www.hacglobal.com.tw

報告編號：IU12U0050-1-1

備註：

- 1.本報告已由核可報告簽署人審核無誤，並簽署於內部報告文件，簽署人如下：無機檢測類黃中煜(IUI-03)。
- 2.報告共 4 頁，分離使用無效。
- 3.低於方法偵測極限之測定值以“ND”表示，並註明方法偵測極限(MDL)。
- 4.檢測濃度高於方法偵測極限，但小於可定量極限值(QDL)，以“<QDL”表示，並註明實測值及單位。
- 5.本檢測報告之樣品由委託單位自行送樣，僅對收樣後樣品負責，並不得隨意複製及作為宣傳廣告之用。
- 6.本案行程代碼：KEUW23010017。
- 7.報告出具方式依照顧客要求。



柏新科技股份有限公司

檢測報告

地址：新北市中和區中山路二段530-1號9樓
電話：(02)82281355 傳真：(02)82281358 網址：www.hacglobal.com.tw

報告編號：IU12U0050-1-2

委託單位：南亞塑膠工業股份有限公司南亞資源回收廠

檢測目的：定檢申報

計畫名稱：-

採樣單位：淇荃環保科技有限公司

採樣地點：-

樣品特性：地下水

業別：-

採樣時間：112年1月9日

收樣時間：112年1月9日 19:30

採樣方法：NIEA W103.56B

報告日期：112年2月3日

聯絡人：謝佳樺

檢測項目	專案編號	IU12U0050-1					檢測方法	備註
	採樣點名稱	MW-3	以下空白					
	採樣編號	KG1001704						
	樣品編號	U120109001						
	採樣時間 (時:分)	14:22						
單位	檢 測 值							
硫化物	mg/L	ND(<0.0158)				NIEA W433.52A		
無機含氮量	mg/L	0.02				參考 NIEA W423.52C		
總氮	mg/L	0.05				NIEA W423.52C		
油脂(正己烷 抽出物) ^{註5}	mg/L	ND(<0.5)				NIEA W506.23B		
柴油總碳氫化 合物	mg/L	ND(<0.0380)				NIEA W802.51B		
甲醛 ^{註6}	mg/L	ND(<0.0119)				NIEA W782.52B		
以下空白								

聲 明 書

(一) 茲保證本機構實驗室分析之樣品，自本實驗室收樣至報告發出之過程，係在委託人/申請人指示下，以本公司人員最佳之專業知識，秉持公正、誠實進行採樣、檢測。絕無虛偽不實。

公司名稱：柏新科技股份有限公司
負責人：鄭仁雄

報告專用章
 柏新科技(股)公司
 負責人:鄭仁雄
 檢驗室主管:黃中煜

檢驗室主管：

黃中煜

柏新科技股份有限公司

檢測報告

地址：新北市中和區中山路二段530-1號9樓
電話：(02)82281355 傳真：(02)82281358 網址：www.hacglobal.com.tw

報告編號：IU12U0050-1-2

備註：

- 1.報告共 2 頁，分離使用無效。
- 2.低於方法偵測極限之測定值以“ND”表示，並註明方法偵測極限(MDL)。
- 3.檢測濃度高於方法偵測極限，但小於可定量極限值(QDL)，以“<QDL”表示，並註明實測值及單位。
- 4.本檢測報告之樣品由委託單位自行送樣，僅對收樣後樣品負責，並不得隨意複製及作為宣傳廣告之用。
- 5.此檢測項目之檢測值依顧客要求呈現。
- 6.此檢測項目之方法偵測極限為參考公告檢測方法中單一實驗室之方法偵測極限值。
- 7.本報告不得作為法規用途目的使用。
- 8.報告出具方式依照顧客要求。





淇荃環保科技有限公司

CHI CHUAN Environmental Technology Co., Ltd

地下水樣品檢驗報告

樣品名稱：MW-4
 樣品特性：黃色/無味/雜質
 委託單位：南亞塑膠工業股份有限公司南亞資源回收廠
 採樣地點：雲林縣麥寮鄉台塑工業區2號
 採樣單位：淇荃環保科技有限公司
 採樣方法：NIEA W103.56B
 檢測目的：定檢申報

專案編號：KE112G10017
 收樣日期：民國112年01月12日 13時30分
 報告編號：KE112G1001703N(註3)
 採樣日期：民國112年01月09日 10時52分~12時13分
 報告日期：民國112年02月09日
 聯絡人：林采慧

檢測項目	單位	檢測值	檢測方法	備註
水位	m	2.592	水位計法	
水溫	°C	23.7	NIEA W217.51A	
pH值	-	7.6	NIEA W424.53A	
濁度	NTU	55.1	NIEA W219.52C	
導電度	μmho/cm	2460	NIEA W203.51B	
總餘氯	mg/L	0.31	NIEA W408.51A	
以下空白				

聲明書
 (一)茲保證本報告內容，自本實驗室收樣至報告出具之過程，以本公司人員最佳之專業知識，秉持公正、誠實進行採樣、檢測，絕無虛偽不實。

備註： 1.檢測值低於方法定量極限以<定量極限表示。
 2.本報告僅對當時檢測之樣品負責，不得部份複製使用(但全份檢測報告複製除外)及作為宣傳廣告之用。
 3.樣品並未進入檢驗室，測項皆為現場測項，故相關辨識之報告編號以專案編號取代。

公司名稱：淇荃環保科技有限公司

負責人：周宏沂

檢驗室主管：

檢測報告專用章
 淇荃環保科技有限公司
 負責人：周宏沂
 檢驗室主管：王仁瑜
 高雄市大社區萬金路349巷21-1號



淇荃環保科技有限公司

CHI CHUAN Environmental Technology Co., Ltd
行政院環境保護署許可證字號：環署環檢字第142號

地下水樣品檢驗報告

樣品編號(名稱)：KG1001705(EBK)	行程代碼：KEUW23010017
樣品特性：無色/無味/無雜質	專案編號：KE112G10017
委託單位：南亞塑膠工業股份有限公司南亞資源回收廠	收樣日期：民國112年01月12日 13時30分
採樣地點：雲林縣麥寮鄉台塑工業園區2號	報告編號：KE112G1001705
採樣單位：淇荃環保科技有限公司	採樣日期：民國112年01月09日 10時36分
採樣方法：NIEA W103.56B	報告日期：民國112年02月09日
檢測目的：定檢申報	聯絡人：林采慧

檢測項目	單位	檢測值	檢測方法	備註
氣甲烷	mg/L	ND<0.00030	NIEA W785.57B	MDL=0.00030
氣乙烯	mg/L	ND<0.00033	NIEA W785.57B	MDL=0.00033
1,1-二氯乙烷	mg/L	ND<0.00035	NIEA W785.57B	MDL=0.00035
二氯甲烷	mg/L	ND<0.00041	NIEA W785.57B	MDL=0.00041
反-1,2-二氯乙烷	mg/L	ND<0.00034	NIEA W785.57B	MDL=0.00034
甲基第三丁基醚	mg/L	ND<0.00029	NIEA W785.57B	MDL=0.00029
1,1-二氯乙烷	mg/L	ND<0.00034	NIEA W785.57B	MDL=0.00034
順-1,2-二氯乙烷	mg/L	ND<0.00029	NIEA W785.57B	MDL=0.00029
氯仿	mg/L	ND<0.00032	NIEA W785.57B	MDL=0.00032
1,1,1-三氯乙烷	mg/L	ND<0.00036	NIEA W785.57B	MDL=0.00036
四氯化碳	mg/L	ND<0.00037	NIEA W785.57B	MDL=0.00037
苯	mg/L	ND<0.00031	NIEA W785.57B	MDL=0.00031
1,2-二氯乙烷	mg/L	ND<0.00037	NIEA W785.57B	MDL=0.00037
三氯乙烯	mg/L	ND<0.00031	NIEA W785.57B	MDL=0.00031
甲苯	mg/L	ND<0.00031	NIEA W785.57B	MDL=0.00031
1,1,2-三氯乙烷	mg/L	ND<0.00038	NIEA W785.57B	MDL=0.00038
四氯乙烯	mg/L	ND<0.00036	NIEA W785.57B	MDL=0.00036
氯苯	mg/L	ND<0.00033	NIEA W785.57B	MDL=0.00033
乙苯	mg/L	ND<0.00028	NIEA W785.57B	MDL=0.00028
二甲苯 ^{1,4}	mg/L	ND<0.00076	NIEA W785.57B	MDL=0.00076
1,4-二氯苯	mg/L	ND<0.00026	NIEA W785.57B	MDL=0.00026
1,2-二氯苯	mg/L	ND<0.00029	NIEA W785.57B	MDL=0.00029
萘	mg/L	ND<0.00021	NIEA W785.57B	MDL=0.00021
以下空白				

聲明書

- (一)茲保證本報告內容完全依照行政院環境保護署及有關機關之標準方法及品保品管等相關規定，秉持公正、誠實進行採樣、檢測。絕無虛偽不實，如有違反，就政府機關所受損失願負連帶賠償責任之外，並接受主管機關依法令所為之行政處分及刑事責任。
- (二)吾人瞭解如自身受政府機關委任從事公務，亦屬於刑法上之公務員，並瞭解刑法上圖利罪、公務員登載不實偽造公文書及貪污治罪條例之相關規定，如有違反，亦為刑法及貪污治罪條例之適用對象，願受最嚴厲之法律制裁。

備註:

- 1.本報告已由核可報告簽署人審核無誤，並簽屬於相關內部文件。
地下水採樣簽署人：陳俊勳(KEI-02)、曾杏源(KEI-03)
- 2.檢測值低於方法偵測極限以ND表示，並註明其方法偵測極限值(MDL)，若檢測值高於MDL但低於檢量線最低濃度值時，以<定量極限表示，並註明其實際檢測值。
- 3.本報告僅對當時檢測之樣品負責，不得部份複製使用(但全份檢測報告複製除外)及作為宣傳廣告之用。
- 4.二甲苯測值係由間、對-二甲苯、鄰-二甲苯檢測值總和而得，若檢測值為ND時以MDL值加總；若檢測值小於檢量線最低濃度時，則以實際檢測值做加總。

公司名稱：淇荃環保科技有限公司

負責人：周宏沂

檢驗室主管：

檢測報告專用章

淇荃環保科技有限公司

負責人：周宏沂

檢驗室主管：王仁瑜

高雄市大社區萬金路349巷21-1號



淇荃環保科技有限公司

CHI CHUAN Environmental Technology Co., Ltd
行政院環境保護署許可證字號：環署環檢字第142號

地下水樣品檢驗報告

樣品編號(名稱)：KG1001706(FBK)	行程代碼：KEUW23010017
樣品特性：無色/無味/無雜質	專案編號：KE112G10017
委託單位：南亞塑膠工業股份有限公司南亞資源回收廠	收樣日期：民國112年01月12日 13時30分
採樣地點：雲林縣麥寮鄉台塑工業園區2號	報告編號：KE112G1001706
採樣單位：淇荃環保科技有限公司	採樣日期：民國112年01月09日 10時42分
採樣方法：NIEA W103.56B	報告日期：民國112年02月09日
檢測目的：定檢申報	聯絡人：林采慧

檢測項目	單位	檢測值	檢測方法	備註
氯甲烷	mg/L	ND<0.00030	NIEA W785.57B	MDL=0.00030
氯乙烷	mg/L	ND<0.00033	NIEA W785.57B	MDL=0.00033
1,1-二氯乙烷	mg/L	ND<0.00035	NIEA W785.57B	MDL=0.00035
二氯甲烷	mg/L	ND<0.00041	NIEA W785.57B	MDL=0.00041
反-1,2-二氯乙烷	mg/L	ND<0.00034	NIEA W785.57B	MDL=0.00034
甲基第三丁基醚	mg/L	ND<0.00029	NIEA W785.57B	MDL=0.00029
1,1-二氯乙烷	mg/L	ND<0.00034	NIEA W785.57B	MDL=0.00034
順-1,2-二氯乙烷	mg/L	ND<0.00029	NIEA W785.57B	MDL=0.00029
氯仿	mg/L	ND<0.00032	NIEA W785.57B	MDL=0.00032
1,1,1-三氯乙烷	mg/L	ND<0.00036	NIEA W785.57B	MDL=0.00036
四氯化碳	mg/L	ND<0.00037	NIEA W785.57B	MDL=0.00037
苯	mg/L	ND<0.00031	NIEA W785.57B	MDL=0.00031
1,2-二氯乙烷	mg/L	ND<0.00037	NIEA W785.57B	MDL=0.00037
三氯乙烯	mg/L	ND<0.00031	NIEA W785.57B	MDL=0.00031
甲苯	mg/L	ND<0.00031	NIEA W785.57B	MDL=0.00031
1,1,2-三氯乙烷	mg/L	ND<0.00038	NIEA W785.57B	MDL=0.00038
四氯乙烯	mg/L	ND<0.00036	NIEA W785.57B	MDL=0.00036
氯苯	mg/L	ND<0.00033	NIEA W785.57B	MDL=0.00033
乙苯	mg/L	ND<0.00028	NIEA W785.57B	MDL=0.00028
二甲苯 ^{註1}	mg/L	ND<0.00076	NIEA W785.57B	MDL=0.00076
1,4-二氯苯	mg/L	ND<0.00026	NIEA W785.57B	MDL=0.00026
1,2-二氯苯	mg/L	ND<0.00029	NIEA W785.57B	MDL=0.00029
萘	mg/L	ND<0.00021	NIEA W785.57B	MDL=0.00021
以下空白				

聲明書

- (一)茲保證本報告內容完全依照行政院環境保護署及有關機關之標準方法及品保品管等相關規定，秉持公正、誠實進行採樣、檢測。絕無虛偽不實，如有違反，就政府機關所受損失願負連帶賠償責任之外，並接受主管機關依法令所為之行政處分及刑事責任。
- (二)吾人瞭解如自身受政府機關委任從事公務，亦屬於刑法上之公務員，並瞭解刑法上圖利罪、公務員登載不實偽造公文書及貪污治罪條例之相關規定，如有違反，亦為刑法及貪污治罪條例之適用對象，願受最嚴厲之法律制裁。

備註：

- 1.本報告已由核可報告簽署人審核無誤，並簽屬於相關內部文件。
地下水採樣簽署人：陳俊勳(KE1-02)、曾杏源(KE1-03)
- 2.檢測值低於方法偵測極限以ND表示，並註明其方法偵測極限值(MDL)，若檢測值高於MDL但低於檢量線最低濃度值時，以<定量極限表示，並註明其實際檢測值。
- 3.本報告僅對當時檢測之樣品負責，不得部份複製使用(但全份檢測報告複製除外)及作為宣傳廣告之用。
- 4.二甲苯測值係由間、對-二甲苯、鄰-二甲苯檢測值總和而得，若檢測值為ND時以MDL值加總；若檢測值小於檢量線最低濃度時，則以實際檢測值做加總。

公司名稱：淇荃環保科技有限公司

負責人：周宏沂

檢驗室主管：

檢測報告專用章

淇荃環保科技有限公司

負責人：周宏沂

檢驗室主管：王仁瑜

高雄市大社區萬金路349巷21-1號



淇荃環保科技有限公司

CHI CHUAN Environmental Technology Co., Ltd
行政院環境保護署許可證字號：環署環檢字第142號

地下水樣品檢驗報告

樣品編號(名稱)：KG1001707(MW-4)	行程代碼：KEUW23010017
樣品特性：黃色/無味/雜質	專案編號：KE112G10017
委託單位：南亞塑膠工業股份有限公司南亞資源回收廠	收樣日期：民國112年01月12日 13時30分
採樣地點：雲林縣麥寮鄉台塑工業園區2號	報告編號：KG112100170701
採樣單位：淇荃環保科技有限公司	採樣日期：民國112年01月09日 10時52分~12時13分
採樣方法：NIEA W103.56B	報告日期：民國112年02月09日
檢測目的：定檢申報	聯絡人：林采慧

檢測項目	單位	檢測值	檢測方法	備註
氯甲烷	mg/L	ND<0.00030	NIEA W785.57B	MDL=0.00030
氯乙烷	mg/L	ND<0.00033	NIEA W785.57B	MDL=0.00033
1,1-二氯乙烷	mg/L	ND<0.00035	NIEA W785.57B	MDL=0.00035
二氯甲烷	mg/L	ND<0.00041	NIEA W785.57B	MDL=0.00041
反-1,2-二氯乙烷	mg/L	ND<0.00034	NIEA W785.57B	MDL=0.00034
甲基第三丁基醚	mg/L	ND<0.00029	NIEA W785.57B	MDL=0.00029
1,1-二氯乙烷	mg/L	ND<0.00034	NIEA W785.57B	MDL=0.00034
順-1,2-二氯乙烷	mg/L	ND<0.00029	NIEA W785.57B	MDL=0.00029
氯仿	mg/L	ND<0.00032	NIEA W785.57B	MDL=0.00032
1,1,1-三氯乙烷	mg/L	ND<0.00036	NIEA W785.57B	MDL=0.00036
四氯化碳	mg/L	ND<0.00037	NIEA W785.57B	MDL=0.00037
苯	mg/L	ND<0.00031	NIEA W785.57B	MDL=0.00031
1,2-二氯乙烷	mg/L	ND<0.00037	NIEA W785.57B	MDL=0.00037
三氯乙烯	mg/L	ND<0.00031	NIEA W785.57B	MDL=0.00031
甲苯	mg/L	ND<0.00031	NIEA W785.57B	MDL=0.00031
1,1,2-三氯乙烷	mg/L	ND<0.00038	NIEA W785.57B	MDL=0.00038
四氯乙烯	mg/L	ND<0.00036	NIEA W785.57B	MDL=0.00036
氯苯	mg/L	ND<0.00033	NIEA W785.57B	MDL=0.00033
乙苯	mg/L	ND<0.00028	NIEA W785.57B	MDL=0.00028
二甲苯 ^{註1}	mg/L	ND<0.00076	NIEA W785.57B	MDL=0.00076
1,4-二氯苯	mg/L	ND<0.00026	NIEA W785.57B	MDL=0.00026
1,2-二氯苯	mg/L	ND<0.00029	NIEA W785.57B	MDL=0.00029
萘	mg/L	ND<0.00021	NIEA W785.57B	MDL=0.00021
以下空白				

聲明書

- (一)茲保證本報告內容完全依照行政院環境保護署及有關機關之標準方法及品保品管等相關規定，秉持公正、誠實進行採樣、檢測。絕無虛偽不實，如有違反，就政府機關所受損失願負連帶賠償責任之外，並接受主管機關依法令所為之行政處分及刑事責任。
- (二)吾人瞭解如自身受政府機關委任從事公務，亦屬於刑法上之公務員，並瞭解刑法上圖利罪、公務員登載不實偽造公文書及貪污治罪條例之相關規定，如有違反，亦為刑法及貪污治罪條例之適用對象，願受最嚴厲之法律制裁。

- 備註： 1. 本報告已由核可報告簽署人審核無誤，並簽屬於相關內部文件。
地下水採樣簽署人：陳俊勳(KE1-02)、曾杏源(KE1-03)
2. 檢測值低於方法偵測極限以ND表示，並註明其方法偵測極限值(MDL)，若檢測值高於MDL但低於檢量線最低濃度值時，以<定量極限表示，並註明其實際檢測值。
3. 本報告僅對當時檢測之樣品負責，不得部份複製使用(但全份檢測報告複製除外)及作為宣傳廣告之用。
4. 二甲苯測值係由間、對-二甲苯、鄰-二甲苯檢測值總和而得，若檢測值為ND時以MDL值加總；若檢測值小於檢量線最低濃度時，則以實際檢測值做加總。
5. 檢測項目委由柏新科技股份有限公司執行分析，項目詳見檢驗報告附件。
6. 委託單位報告編號：IU12U0051-1-1、IU12U0051-1-2；委外單位樣品編號：U120109002。

公司名稱：淇荃環保科技有限公司

負責人：周宏沂

檢驗室主管：

檢測報告專用章

淇荃環保科技有限公司

負責人：周宏沂

檢驗室主管：王仁瑜

高雄市大社區萬金路349巷21-1號

柏新科技股份有限公司

地下水檢測報告

行政院環保署許可證字號：環署環檢字第115號

地址：新北市中和區中山路二段530-1號9樓

電話：(02)82281355 傳真：(02)82281358 網址：www.hacglobal.com.tw

報告編號：IU12U0051-1-1

委託單位：南亞塑膠工業股份有限公司南亞資源回收廠

檢測目的：定檢申報

計畫名稱：-

採樣單位：淇荃環保科技有限公司

採樣地點：-

樣品特性：地下水

業別：-

採樣時間：112年1月9日

收樣時間：112年1月9日 19:45

採樣方法：NIEA W103.56B

報告日期：112年2月3日

聯絡人：謝佳樺

檢測項目	專案編號	IU12U0051-1				檢測方法	備註
	採樣點名稱	MW-4	以下空白				
	採樣編號	KG1001707					
	樣品編號	U120109002					
	申報編號	-					
	採樣時間 (時:分)	14:22					
	單位	檢 測 值					
總溶解固體物	mg/L	344				NIEA W210.58A	
總硬度	mg/L	224				NIEA W208.51A	
氯鹽	mg/L	4.4				NIEA W406.52C	
硫酸鹽	mg/L	100				NIEA W430.51C	
氨氮	mg/L	ND(<0.024)				NIEA W437.52C	
亞硝酸鹽氮	mg/L	ND(<0.0015)				NIEA W436.52C	
硝酸鹽氮	mg/L	ND(<0.0147)				NIEA W436.52C	

聲 明 書

- (一) 茲保證本機構實驗室分析之樣品，自本實驗室收樣至報告發出之過程，係在委託人 / 申請人指示下，以本公司人員最佳之專業知識，完全依照行政院環境保護署及有關機關之標準方法及品保 / 品管等相關規定，秉持公正、誠實進行採樣、檢測。絕無虛偽不實，如有違反，就政府機關所受損失願負連帶賠償責任之外，並接受主管機關依法令所為之行政處分及刑事處罰。
- (二) 吾人了解如自身受政府機關委任從事公務，亦屬於刑法上之公務員，並瞭解刑法上圖利罪、公務員登載不實偽造文書及貪污治罪條例之相關規定，如有違反，亦為刑法及貪污治罪條例之適用對象，願受最嚴厲之法律制裁。

報告專用章
柏新科技(股)公司
負責人:鄭仁雄
檢驗室主管:黃中煜

公司名稱：柏新科技股份有限公司
負責人：鄭仁雄

檢驗室主管
(報告簽署人)

黃中煜

柏新科技股份有限公司

地下水檢測報告

行政院環保署許可證字號：環署環檢字第115號

地址：新北市中和區中山路二段530-1號9樓

電話：(02)82281355 傳真：(02)82281358 網址：www.hacglobal.com.tw

報告編號：IU12U0051-1-1

委託單位：南亞塑膠工業股份有限公司南亞資源回收廠

檢測目的：定檢申報

計畫名稱：-

採樣單位：淇荃環保科技有限公司

採樣地點：-

樣品特性：地下水

業別：-

採樣時間：112年1月9日

收樣時間：112年1月9日 19:45

採樣方法：NIEA W103.56B

報告日期：112年2月3日

聯絡人：謝佳樺

檢測項目	專案編號	IU12U0051-1					檢測方法	備註
	採樣點名稱	MW-4	以下空白					
	採樣編號	KG1001707						
	樣品編號	U120109002						
	申報編號	-						
	採樣時間 (時:分)	14:22						
	單位	檢 測 值						
氟鹽 (以F計)	mg/L	0.20					NIEA W413.52A	
鎘 (Cd)	mg/L	ND(<0.0022)					NIEA W311.54C	
鉻 (Cr)	mg/L	ND(<0.0031)					NIEA W311.54C	
銅 (Cu)	mg/L	ND(<0.0037)					NIEA W311.54C	
鎳 (Ni)	mg/L	ND(<0.0038)					NIEA W311.54C	
鉛 (Pb)	mg/L	ND(<0.0020)					NIEA W311.54C	
鋅 (Zn)	mg/L	ND(<0.0030)					NIEA W311.54C	
汞 (Hg)	mg/L	ND(<0.0001)					NIEA W330.52A	
砷 (As)	mg/L	ND(<0.00014)					NIEA W434.54B	
鐵 (Fe)	mg/L	ND(<0.0094)					NIEA W311.54C	
錳 (Mn)	mg/L	ND(<0.0027)					NIEA W311.54C	
總有機碳	mg/L	0.7					NIEA W532.52C	
總酚	mg/L	ND(<0.0046)					NIEA W521.52A	

柏新科技股份有限公司

地下水檢測報告

行政院環保署許可證字號：環署環檢字第115號

地址：新北市中和區中山路二段530-1號9樓

電話：(02)82281355 傳真：(02)82281358 網址：www.hacglobal.com.tw

報告編號：IU12U0051-1-1

委託單位：南亞塑膠工業股份有限公司南亞資源回收廠

檢測目的：定檢申報

計畫名稱：-

採樣單位：淇荃環保科技有限公司

採樣地點：-

樣品特性：地下水

業別：-

採樣時間：112年1月9日

收樣時間：112年1月9日 19:45

採樣方法：NIEA W103.56B

報告日期：112年2月3日

聯絡人：謝佳樺

檢測項目	專案編號	IU12U0051-1					檢測方法	備註
	採樣點名稱	MW-4	以下空白					
	採樣編號	KG1001707						
	樣品編號	U120109002						
	申報編號	-						
	採樣時間 (時:分)	14:22						
	單位	檢 測 值						
2,4,5-三氯酚	mg/L	ND(<0.00072)				NIEA W801.55B		
2,4,6-三氯酚	mg/L	ND(<0.00063)				NIEA W801.55B		
五氯酚	mg/L	ND(<0.00038)				NIEA W801.55B		
氰化物	mg/L	ND(<0.0017)				NIEA W410.54A		
3,3'-二氯聯苯胺	mg/L	ND(<0.00053)				NIEA W801.55B		
以下空白								

柏新科技股份有限公司

地下水檢測報告

行政院環保署許可證字號：環署環檢字第115號

地址：新北市中和區中山路二段530-1號9樓

電話：(02)82281355 傳真：(02)82281358 網址：www.hacglobal.com.tw

報告編號：IU12U0051-1-1

備註：

- 1.本報告已由核可報告簽署人審核無誤，並簽署於內部報告文件，簽署人如下：無機檢測類黃中煜(IUI-03)。
- 2.報告共 4 頁，分離使用無效。
- 3.低於方法偵測極限之測定值以“ND”表示，並註明方法偵測極限(MDL)。
- 4.檢測濃度高於方法偵測極限，但小於可定量極限值(QDL)，以“<QDL”表示，並註明實測值及單位。
- 5.本檢測報告之樣品由委託單位自行送樣，僅對收樣後樣品負責，並不得隨意複製及作為宣傳廣告之用。
- 6.本案行程代碼：KEUW23010017。
- 7.報告出具方式依照顧客要求。



柏新科技股份有限公司

檢測報告

地址：新北市中和區中山路二段530-1號9樓
電話：(02)82281355 傳真：(02)82281358 網址：www.hacglobal.com.tw

報告編號：IU12U0051-1-2 委託單位：南亞塑膠工業股份有限公司南亞資源回收廠 檢測目的：定檢申報 計畫名稱：- 採樣單位：淇荃環保科技有限公司 採樣地點：- 樣品特性：地下水	業別：- 採樣時間：112年1月9日 收樣時間：112年1月9日 19:45 採樣方法：NIEA W103.56B 報告日期：112年2月3日 聯絡人：謝佳樺
--	--

檢測項目	專案編號	IU12U0051-1				檢測方法	備註	
	採樣點名稱	MW-4	以下空白					
	採樣編號	KG1001707						
	樣品編號	U120109002						
	採樣時間 (時:分)	14:22						
	單位	檢 測 值						
硫化物	mg/L	0.03				NIEA W433.52A		
無機含氮量	mg/L	<0.01				參考 NIEA W423.52C		
總氮	mg/L	0.14				NIEA W423.52C		
油脂(正己烷 抽出物) <small>註5</small>	mg/L	ND(<0.5)				NIEA W506.23B		
柴油總碳氫化 合物	mg/L	ND(<0.0380)				NIEA W802.51B		
甲醛 <small>註6</small>	mg/L	ND(<0.0119)				NIEA W782.52B		
以下空白								

HUANAN WUJIUJIAN 003 TEL

聲 明 書

(一) 茲保證本機構實驗室分析之樣品，自本實驗室收樣至報告發出之過程，係在委託人/申請人指示下，以本公司人員最佳之專業知識，秉持公正、誠實進行採樣、檢測。絕無虛偽不實。

公司名稱：柏新科技股份有限公司
負責人：鄭仁雄

報告專用章
柏新科技(股)公司
負責人: 鄭仁雄
檢驗室主管: 黃中煜

檢驗室主管：

柏新科技股份有限公司

檢測報告

地址：新北市中和區中山路二段530-1號9樓
電話：(02)82281355 傳真：(02)82281358 網址：www.hacglobal.com.tw

報告編號：IU12U0051-1-2

備註：

1. 報告共 2 頁，分離使用無效。
2. 低於方法偵測極限之測定值以“ND”表示，並註明方法偵測極限（MDL）。
3. 檢測濃度高於方法偵測極限，但小於可定量極限值(QDL)，以“<QDL”表示，並註明實測值及單位。
4. 本檢測報告之樣品由委託單位自行送樣，僅對收樣後樣品負責，並不得隨意複製及作為宣傳廣告之用。
5. 此檢測項目之檢測值依顧客要求呈現。
6. 此檢測項目之方法偵測極限為參考公告檢測方法中單一實驗室之方法偵測極限值。
7. 本報告不得作為法規用途目的使用。
8. 報告出具方式依照顧客要求。





淇荃環保科技有限公司

CHI CHUAN Environmental Technology Co., Ltd

地下水樣品檢驗報告

樣品名稱：	MW-5	專業編號：	KE112G10016
樣品特性：	無色/無味/雜質	收樣日期：	民國112年01月12日 13時30分
委託單位：	南亞塑膠工業股份有限公司南亞資源回收廠	報告編號：	KE112G1001601N(註3)
採樣地點：	雲林縣麥寮鄉台塑工業區2號	採樣日期：	民國112年01月09日 08時28分~10時13分
採樣單位：	淇荃環保科技有限公司	報告日期：	民國112年02月08日
採樣方法：	NIEA W103.56B	聯絡人：	林采慧
檢測目的：	定檢申報		

檢測項目	單位	檢測值	檢測方法	備註
水位	m	2.655	水位計法	
水溫	℃	29.1	NIEA W217.51A	
pH值	-	7.7	NIEA W424.53A	
濁度	NTU	21.5	NIEA W219.52C	
導電度	μmho/cm	1620	NIEA W203.51B	
總餘氯	mg/L	0.21	NIEA W408.51A	
以下空白				

聲明書

(一)茲保證本報告內容，自本實驗室收樣至報告出具之過程，以本公司人員最佳之專業知識，秉持公正、誠實進行採樣、檢測，絕無虛偽不實。

- 備註： 1.檢測值低於方法定量極限以<定量極限表示。
2.本報告僅對當時檢測之樣品負責，不得部份複製使用(但全份檢測報告複製除外)及作為宣傳廣告之用。
3.樣品並未進入實驗室，測項皆為現場測項，故相關辨識之報告編號以專案編號取代。

檢測報告專用章

淇荃環保科技有限公司
負責 人：周宏沂
檢驗室主管：王仁瑜
高雄市大社區萬金路349巷21-1號

公司名稱：淇荃環保科技有限公司
負責 人：周宏沂
檢驗室主管：



淇荃環保科技有限公司

CHI CHUAN Environmental Technology Co., Ltd
行政院環境保護署許可證字號：環署環檢字第142號

地下水樣品檢驗報告

樣品編號(名稱)：KG1001601(TBK)	行程代碼：KEUW23010016
樣品特性：無色/無味/無雜質	專案編號：KE112G10016
委託單位：南亞塑膠工業股份有限公司南亞資源回收廠	收樣日期：民國112年01月12日 13時30分
採樣地點：雲林縣麥寮鄉台塑工業園區2號	報告編號：KE112G1001601
採樣單位：淇荃環保科技有限公司	採樣日期：民國112年01月09日
採樣方法：NIEA W103.56B	報告日期：民國112年02月08日
檢測目的：定檢申報	聯絡人：林采慧

檢測項目	單位	檢測值	檢測方法	備註
氬甲烷	mg/L	ND<0.00030	NIEA W785.57B	MDL=0.00030
氬乙烯	mg/L	ND<0.00033	NIEA W785.57B	MDL=0.00033
1,1-二氬乙烯	mg/L	ND<0.00035	NIEA W785.57B	MDL=0.00035
二氬甲烷	mg/L	ND<0.00041	NIEA W785.57B	MDL=0.00041
反-1,2-二氬乙烯	mg/L	ND<0.00034	NIEA W785.57B	MDL=0.00034
甲基第三丁基醚	mg/L	ND<0.00029	NIEA W785.57B	MDL=0.00029
1,1-二氬乙烷	mg/L	ND<0.00034	NIEA W785.57B	MDL=0.00034
順-1,2-二氬乙烯	mg/L	ND<0.00029	NIEA W785.57B	MDL=0.00029
氯仿	mg/L	ND<0.00032	NIEA W785.57B	MDL=0.00032
1,1,1-三氬乙烷	mg/L	ND<0.00036	NIEA W785.57B	MDL=0.00036
四氬化碳	mg/L	ND<0.00037	NIEA W785.57B	MDL=0.00037
苯	mg/L	ND<0.00031	NIEA W785.57B	MDL=0.00031
1,2-二氬乙烷	mg/L	ND<0.00037	NIEA W785.57B	MDL=0.00037
三氬乙烯	mg/L	ND<0.00031	NIEA W785.57B	MDL=0.00031
甲苯	mg/L	ND<0.00031	NIEA W785.57B	MDL=0.00031
1,1,2-三氬乙烷	mg/L	ND<0.00038	NIEA W785.57B	MDL=0.00038
四氬乙烯	mg/L	ND<0.00036	NIEA W785.57B	MDL=0.00036
氯苯	mg/L	ND<0.00033	NIEA W785.57B	MDL=0.00033
乙苯	mg/L	ND<0.00028	NIEA W785.57B	MDL=0.00028
二甲苯 ^{註1}	mg/L	ND<0.00076	NIEA W785.57B	MDL=0.00076
1,4-二氬苯	mg/L	ND<0.00026	NIEA W785.57B	MDL=0.00026
1,2-二氬苯	mg/L	ND<0.00029	NIEA W785.57B	MDL=0.00029
萘	mg/L	ND<0.00021	NIEA W785.57B	MDL=0.00021
以下空白				

聲明書

- (一)茲保證本報告內容完全依照行政院環境保護署及有關機關之標準方法及品保品管等相關規定，秉持公正、誠實進行採樣、檢測。絕無虛偽不實，如有違反，就政府機關所受損失願自連帶賠償責任之外，並接受主管機關依法令所為之行政處分及刑事責任。
- (二)吾人瞭解如自身受政府機關委任從事公務，亦屬於刑法上之公務員，並瞭解刑法上圖利罪、公務員登載不實偽造公文書及貪污治罪條例之相關規定，如有違反，亦為刑法及貪污治罪條例之適用對象，願受最嚴厲之法律制裁。

備註：1.本報告已由核可報告簽署人審核無誤，並簽屬於相關內部文件。

地下水採樣簽署人：陳俊勳(KE1-02)、曾杏源(KE1-03)

2.檢測值低於方法偵測極限以ND表示，並註明其方法偵測極限值(MDL)，若檢測值高於MDL但低於檢量線最低濃度值，以<定量極限表示，並註明其實際檢測值。

3.本報告僅對當時檢測之樣品負責，不得部份複製使用(但全份檢測報告複製除外)及作為宣傳廣告之用。

4.二甲苯測值係由間、對-二甲苯、鄰-二甲苯檢測值總和而得，若檢測值為ND時以MDL值加總；若檢測值小於檢量線最低濃度時，則以實際檢測值做加總。

檢測報告專用章

淇荃環保科技有限公司

負責人：周宏沂

檢驗室主管：王仁瑜

高雄市大社區萬金路349巷21-1號

公司名稱：淇荃環保科技有限公司

負責人：周宏沂

檢驗室主管：



淇荃環保科技有限公司

CHI CHUAN Environmental Technology Co., Ltd

行政院環境保護署許可證字號：環署環檢字第142號

地下水樣品檢驗報告

樣品編號(名稱)：KG1001602(EBK)	行程代碼：KEUW23010016
樣品特性：無色/無味/無雜質	專案編號：KE112G10016
委託單位：南亞塑膠工業股份有限公司南亞資源回收廠	收樣日期：民國112年01月12日 13時30分
採樣地點：雲林縣麥寮鄉台塑工業園區2號	報告編號：KE112G1001602
採樣單位：淇荃環保科技有限公司	採樣日期：民國112年01月09日 08時05分
採樣方法：NIEA W103.56B	報告日期：民國112年02月08日
檢測目的：定檢申報	聯絡人：林采慈

檢測項目	單位	檢測值	檢測方法	備註
氯甲烷	mg/L	ND<0.00030	NIEA W785.57B	MDL=0.00030
氯乙烷	mg/L	ND<0.00033	NIEA W785.57B	MDL=0.00033
1,1-二氯乙烷	mg/L	ND<0.00035	NIEA W785.57B	MDL=0.00035
二氯甲烷	mg/L	ND<0.00041	NIEA W785.57B	MDL=0.00041
反-1,2-二氯乙烷	mg/L	ND<0.00034	NIEA W785.57B	MDL=0.00034
甲基第三丁基醚	mg/L	ND<0.00029	NIEA W785.57B	MDL=0.00029
1,1-二氯乙烷	mg/L	ND<0.00034	NIEA W785.57B	MDL=0.00034
順-1,2-二氯乙烷	mg/L	ND<0.00029	NIEA W785.57B	MDL=0.00029
氯仿	mg/L	ND<0.00032	NIEA W785.57B	MDL=0.00032
1,1,1-三氯乙烷	mg/L	ND<0.00036	NIEA W785.57B	MDL=0.00036
四氯化碳	mg/L	ND<0.00037	NIEA W785.57B	MDL=0.00037
苯	mg/L	ND<0.00031	NIEA W785.57B	MDL=0.00031
1,2-二氯乙烷	mg/L	ND<0.00037	NIEA W785.57B	MDL=0.00037
三氯乙烷	mg/L	ND<0.00031	NIEA W785.57B	MDL=0.00031
甲苯	mg/L	ND<0.00031	NIEA W785.57B	MDL=0.00031
1,1,2-三氯乙烷	mg/L	ND<0.00038	NIEA W785.57B	MDL=0.00038
四氯乙烷	mg/L	ND<0.00036	NIEA W785.57B	MDL=0.00036
氯苯	mg/L	ND<0.00033	NIEA W785.57B	MDL=0.00033
乙苯	mg/L	ND<0.00028	NIEA W785.57B	MDL=0.00028
二甲苯 ^{註1}	mg/L	ND<0.00076	NIEA W785.57B	MDL=0.00076
1,4-二氯苯	mg/L	ND<0.00026	NIEA W785.57B	MDL=0.00026
1,2-二氯苯	mg/L	ND<0.00029	NIEA W785.57B	MDL=0.00029
萘	mg/L	ND<0.00021	NIEA W785.57B	MDL=0.00021
以下空白				

聲明書

- (一)茲保證本報告內容完全依照行政院環境保護署及有關機關之標準方法及品保品管等相關規定，秉持公正、誠實進行採樣、檢測。絕無虛偽不實，如有違反，就政府機關所受損失願負連帶賠償責任之外，並接受主管機關依法令所為之行政處分及刑事責任。
- (二)吾人瞭解如自身受政府機關委任從事公務，亦屬於刑法上之公務員，並瞭解刑法上圖利罪、公務員登載不實偽造公文書及貪污治罪條例之相關規定，如有違反，亦為刑法及貪污治罪條例之適用對象，願受最嚴厲之法律制裁。

- 備註： 1.本報告已由核可報告簽署人審核無誤，並簽屬於相關內部文件。
地下水採樣簽署人：陳俊勳(KEI-02)、曾杏源(KEI-03)
- 2.檢測值低於方法偵測極限以ND表示，並註明其方法偵測極限值(MDL)，若檢測值高於MDL但低於檢量線最低濃度值，以<定量極限表示，並註明其實際檢測值。
- 3.本報告僅對當時檢測之樣品負責，不得部份複製使用(但全份檢測報告複製除外)及作為宣傳廣告之用。
- 4.二甲苯測值係由間、對-二甲苯、鄰-二甲苯檢測值總和而得，若檢測值為ND時以MDL值加總；若檢測值小於檢量線最低濃度時，則以實際檢測值做加總。

檢測報告專用章

淇荃環保科技有限公司

負責人：周宏沂
 檢驗室主管：王仁瑜
 高雄市大社區萬金路349巷21-1號

公司名稱：淇荃環保科技有限公司

負責人：周宏沂

檢驗室主管：



淇荃環保科技有限公司

CHI CHUAN Environmental Technology Co., Ltd

行政院環境保護署許可證字號：環署環檢字第142號

地下水樣品檢驗報告

樣品編號(名稱)：KG1001603(FBK)	行程代碼：KEUW23010016
樣品特性：無色/無味/無雜質	專案編號：KE112G10016
委託單位：南亞塑膠工業股份有限公司南亞資源回收廠	收樣日期：民國112年01月12日 13時30分
採樣地點：雲林縣麥寮鄉台塑工業園區2號	報告編號：KE112G1001603
採樣單位：淇荃環保科技有限公司	採樣日期：民國112年01月09日 08時20分
採樣方法：NIEA W103.56B	報告日期：民國112年02月08日
檢測目的：定檢申報	聯絡人：林采慈

檢測項目	單位	檢測值	檢測方法	備註
氯甲烷	mg/L	ND<0.00030	NIEA W785.57B	MDL=0.00030
氯乙烷	mg/L	ND<0.00033	NIEA W785.57B	MDL=0.00033
1,1-二氯乙烷	mg/L	ND<0.00035	NIEA W785.57B	MDL=0.00035
二氯甲烷	mg/L	ND<0.00041	NIEA W785.57B	MDL=0.00041
反-1,2-二氯乙烷	mg/L	ND<0.00034	NIEA W785.57B	MDL=0.00034
甲基第三丁基醚	mg/L	ND<0.00029	NIEA W785.57B	MDL=0.00029
1,1-二氯乙烷	mg/L	ND<0.00034	NIEA W785.57B	MDL=0.00034
順-1,2-二氯乙烷	mg/L	ND<0.00029	NIEA W785.57B	MDL=0.00029
氯仿	mg/L	ND<0.00032	NIEA W785.57B	MDL=0.00032
1,1,1-三氯乙烷	mg/L	ND<0.00036	NIEA W785.57B	MDL=0.00036
四氯化碳	mg/L	ND<0.00037	NIEA W785.57B	MDL=0.00037
苯	mg/L	ND<0.00031	NIEA W785.57B	MDL=0.00031
1,2-二氯乙烷	mg/L	ND<0.00037	NIEA W785.57B	MDL=0.00037
三氯乙烷	mg/L	ND<0.00031	NIEA W785.57B	MDL=0.00031
甲苯	mg/L	ND<0.00031	NIEA W785.57B	MDL=0.00031
1,1,2-三氯乙烷	mg/L	ND<0.00038	NIEA W785.57B	MDL=0.00038
四氯乙烷	mg/L	ND<0.00036	NIEA W785.57B	MDL=0.00036
氯苯	mg/L	ND<0.00033	NIEA W785.57B	MDL=0.00033
乙苯	mg/L	ND<0.00028	NIEA W785.57B	MDL=0.00028
二甲苯 ^{tot}	mg/L	ND<0.00076	NIEA W785.57B	MDL=0.00076
1,4-二氯苯	mg/L	ND<0.00026	NIEA W785.57B	MDL=0.00026
1,2-二氯苯	mg/L	ND<0.00029	NIEA W785.57B	MDL=0.00029
萘	mg/L	ND<0.00021	NIEA W785.57B	MDL=0.00021
以下空白				

聲明書

(一)茲保證本報告內容完全依照行政院環境保護署及有關機關之標準方法及品保品管等相關規定，秉持公正、誠實進行採樣、檢測。絕無虛偽不實，如有違反，就政府機關所受損失願負連帶賠償責任之外，並接受主管機關依法令所為之行政處分及刑事責任。

(二)吾人瞭解如自身受政府機關委任從事公務，亦屬於刑法上之公務員，並瞭解刑法上圖利罪、公務員登載不實偽造公文書及貪污治罪條例之相關規定，如有違反，亦為刑法及貪污治罪條例之適用對象，願受最嚴厲之法律制裁。

備註： 1. 本報告已由核可報告簽署人審核無誤，並簽屬於相關內部文件。
 地下水採樣簽署人： 陳復勤(KEI-02)、曾杏源(KEI-03)

2. 檢測值低於方法偵測極限以ND表示，並註明其方法偵測極限值(MDL)，若檢測值高於MDL但低於檢量線最低濃度值時，以<定量極限表示，並註明其實際檢測值。

3. 本報告僅對當時檢測之樣品負責，不得部份複製使用(但全份檢測報告複製除外)及作為宣傳廣告之用。

4. 二甲苯測值係由間、對-二甲苯、鄰-二甲苯檢測值總和而得，若檢測值為ND時以MDL值加總；若檢測值小於檢量線最低濃度時，則以實際檢測值做加總。

檢測報告專用章

淇荃環保科技有限公司

負責人：周宏沂

檢驗室主管：王仁瑜

高雄市大社區萬金路349巷21-1號

公司名稱：淇荃環保科技有限公司

負責人：周宏沂

檢驗室主管：



淇荃環保科技有限公司

CHI CHUAN Environmental Technology Co., Ltd

行政院環境保護署許可證字號：環署環檢字第142號

地下水樣品檢驗報告

樣品編號(名稱)：KG1001604(MW-5)	行程代碼：KEUW23010016
樣品特性：無色/無味/雜質	專案編號：KE112G10016
委託單位：南亞塑膠工業股份有限公司南亞資源回收廠	收樣日期：民國112年01月12日 13時30分
採樣地點：雲林縣麥寮鄉台塑工業園區2號	報告編號：KG112100160401
採樣單位：淇荃環保科技有限公司	採樣日期：民國112年01月09日 08時28分~10時13分
採樣方法：NIEA W103.56B	報告日期：民國112年02月08日
檢測目的：定檢申報	聯絡人：林采慈

檢測項目	單位	檢測值	檢測方法	備註
氫甲烷	mg/L	ND<0.00030	NIEA W785.57B	MDL=0.00030
氣乙烯	mg/L	ND<0.00033	NIEA W785.57B	MDL=0.00033
1,1-二氯乙烷	mg/L	ND<0.00035	NIEA W785.57B	MDL=0.00035
二氯甲烷	mg/L	ND<0.00041	NIEA W785.57B	MDL=0.00041
反-1,2-二氯乙烷	mg/L	ND<0.00034	NIEA W785.57B	MDL=0.00034
甲基第三丁基醚	mg/L	ND<0.00029	NIEA W785.57B	MDL=0.00029
1,1-二氯乙烷	mg/L	ND<0.00034	NIEA W785.57B	MDL=0.00034
順-1,2-二氯乙烷	mg/L	ND<0.00029	NIEA W785.57B	MDL=0.00029
氯仿	mg/L	ND<0.00032	NIEA W785.57B	MDL=0.00032
1,1,1-三氯乙烷	mg/L	ND<0.00036	NIEA W785.57B	MDL=0.00036
四氯化碳	mg/L	ND<0.00037	NIEA W785.57B	MDL=0.00037
苯	mg/L	ND<0.00031	NIEA W785.57B	MDL=0.00031
1,2-二氯乙烷	mg/L	ND<0.00037	NIEA W785.57B	MDL=0.00037
三氯乙烯	mg/L	ND<0.00031	NIEA W785.57B	MDL=0.00031
甲苯	mg/L	ND<0.00031	NIEA W785.57B	MDL=0.00031
1,1,2-三氯乙烷	mg/L	ND<0.00038	NIEA W785.57B	MDL=0.00038
四氯乙烯	mg/L	ND<0.00036	NIEA W785.57B	MDL=0.00036
氯苯	mg/L	ND<0.00033	NIEA W785.57B	MDL=0.00033
乙苯	mg/L	ND<0.00028	NIEA W785.57B	MDL=0.00028
二甲苯 ^{OX}	mg/L	ND<0.00076	NIEA W785.57B	MDL=0.00076
1,4-二氯苯	mg/L	ND<0.00026	NIEA W785.57B	MDL=0.00026
1,2-二氯苯	mg/L	ND<0.00029	NIEA W785.57B	MDL=0.00029
萘	mg/L	ND<0.00021	NIEA W785.57B	MDL=0.00021
以下空白				

聲明書

- (一)茲保證本報告內容完全依照行政院環境保護署及有關機關之標準方法及品保品管等相關規定，秉持公正、誠實進行採樣、檢測。絕無虛偽不實，如有違反，就政府機關所受損失願自連帶賠償責任之外，並接受主管機關依法令所為之行政處分及刑事責任。
- (二)吾人瞭解如自身受政府機關委任從事公務，亦屬於刑法上之公務員，並瞭解刑法上圖利罪、公務員登載不實偽造公文書及貪污治罪條例之相關規定，如有違反，亦為刑法及貪污治罪條例之適用對象，願受最嚴厲之法律制裁。

備註：

1. 本報告已由核可報告簽署人審核無誤，並登錄於相關內部文件。
地下水採樣簽署人：陳俊勳(KEI-02)、曾杏源(KEI-03)
2. 檢測值低於方法偵測極限以ND表示，並註明其方法偵測極限值(MDL)，若檢測值高於MDL但低於檢量線最低濃度值時，以<定量極限表示，並註明其實際檢測值。
3. 本報告僅對當時檢測之樣品負責，不得部份複製使用(但全份檢測報告複製除外)及作為宣傳廣告之用。
4. 二甲苯測定值係由間、對-二甲苯、鄰-二甲苯檢測值總和而得，若檢測值為ND時以MDL值加總；若檢測值小於檢量線最低濃度時，則以實際檢測值做加總。
5. 檢測項目委由柏新科技股份有限公司執行分析，項目詳見檢驗報告附件，委託單位報告編號：JUI2U0052-1-1
IUI2U0052-1-2；委外單位樣品編號：U120109003。

公司名稱：淇荃環保科技有限公司

負責人：周宏沂

檢驗室主管：

委託單位報告編號：JUI2U0052-1-1
檢測報告專用章

淇荃環保科技有限公司

負責人：周宏沂

檢驗室主管：王仁瑜

高雄市大社區萬金路349巷21-1號

柏新科技股份有限公司

地下水檢測報告

行政院環保署許可證字號：環署環檢字第115號
 地址：新北市中和區中山路二段530-1號9樓
 電話：(02)82281355 傳真：(02)82281358 網址：www.hacglobal.com.tw

報告編號：IU12U0052-1-1
 委託單位：南亞塑膠工業股份有限公司南亞資源回收廠
 檢測目的：定檢申報
 計畫名稱：-
 採樣單位：淇荃環保科技有限公司
 採樣地點：-
 樣品特性：地下水

業別：-
 採樣時間：112年1月9日
 收樣時間：112年1月9日 20:00
 採樣方法：NIEA W103.56B
 報告日期：112年2月3日
 聯絡人：謝佳祥

檢測項目	專案編號	IU12U0052-1				檢測方法	備註	
	採樣點名稱	MW-5	以下空白					
	採樣編號	KG1001604						
	樣品編號	U120109003						
	申報編號	-						
	採樣時間 (時:分)	14:19						
單位		檢 測 值						
總溶解固體物	mg/L	576				NIEA W210.58A		
總硬度	mg/L	493				NIEA W208.51A		
氯鹽	mg/L	10.6				NIEA W406.52C		
硫酸鹽	mg/L	126				NIEA W430.51C		
氨氮	mg/L	ND(<0.024)				NIEA W437.52C		
亞硝酸鹽氮	mg/L	ND(<0.0015)				NIEA W436.52C		
硝酸鹽氮	mg/L	ND(<0.0147)				NIEA W436.52C		

聲 明 書

- (一) 茲保證本機構實驗室分析之樣品，自本實驗室收樣至報告發出之過程，係在委託人/申請人指示下，以本公司人員最佳之專業知識，完全依照行政院環境保護署及有關機關之標準方法及品保/品管等相關規定，秉持公正、誠實進行採樣、檢測，絕無虛偽不實，如有違反，就政府機關所受損失願負連帶賠償責任之外，並接受主管機關依法令所為之行政處分及刑事處罰。
- (二) 吾人了解如自身受政府機關委任從事公務，亦屬於刑法上之公務員，並瞭解刑法上圖利罪、公務員登載不實偽造文書及貪污治罪條例之相關規定，如有違反，亦為刑法及貪污治罪條例之適用對象，願受最嚴厲之法律制裁。

報告專用章
 柏新科技(股)公司
 負責人: 鄭仁雄
 實驗室主管: 黃中煜

公司名稱：柏新科技股份有限公司
 負責人：鄭仁雄

實驗室主管
 (報告簽署人)

黃中煜

柏新科技股份有限公司

地下水檢測報告

行政院環保署許可證字號：環署環檢字第115號

地址：新北市中和區中山路二段530-1號9樓

電話：(02)82281355 傳真：(02)82281358 網址：www.hacglobal.com.tw

報告編號：IU12U0052-1-1

委託單位：南亞塑膠工業股份有限公司南亞資源回收廠

檢測目的：定檢申報

計畫名稱：-

採樣單位：淇基環保科技有限公司

採樣地點：-

樣品特性：地下水

業別：-

採樣時間：112年1月9日

收樣時間：112年1月9日 20:00

採樣方法：NIEA W103.56B

報告日期：112年2月3日

聯絡人：謝佳樺

檢測項目	專案編號	IU12U0052-1				檢測方法	備註
	採樣點名稱	MW-5	以下空白				
	採樣編號	KG1001604					
	樣品編號	U120109003					
	申報編號	-					
	採樣時間(時:分)	14:19					
	單位	檢 測 值					
氟鹽 (以F計)	mg/L	0.22				NIEA W413.52A	
鎘 (Cd)	mg/L	ND(<0.0022)				NIEA W311.54C	
鉻 (Cr)	mg/L	ND(<0.0031)				NIEA W311.54C	
銅 (Cu)	mg/L	ND(<0.0037)				NIEA W311.54C	
鎳 (Ni)	mg/L	ND(<0.0038)				NIEA W311.54C	
鉛 (Pb)	mg/L	ND(<0.0020)				NIEA W311.54C	
鋅 (Zn)	mg/L	ND(<0.0030)				NIEA W311.54C	
汞 (Hg)	mg/L	ND(<0.0001)				NIEA W330.52A	
砷 (As)	mg/L	ND(<0.00014)				NIEA W434.54B	
鐵 (Fe)	mg/L	ND(<0.0094)				NIEA W311.54C	
錳 (Mn)	mg/L	ND(<0.0027)				NIEA W311.54C	
總有機碳	mg/L	0.6				NIEA W532.52C	
總酚	mg/L	ND(<0.0046)				NIEA W521.52A	

柏新科技股份有限公司

地下水檢測報告

行政院環保署許可證字號：環署環檢字第115號

地址：新北市中和區中山路二段530-1號9樓

電話：(02)82281355 傳真：(02)82281358 網址：www.hacglobal.com.tw

報告編號：IU12U0052-1-1

委託單位：南亞塑膠工業股份有限公司南亞資源回收廠

檢測目的：定檢申報

計畫名稱：-

採樣單位：淇荃環保科技有限公司

採樣地點：-

樣品特性：地下水

業別：-

採樣時間：112年1月9日

收樣時間：112年1月9日 20:00

採樣方法：NIEA W103.56B

報告日期：112年2月3日

聯絡人：謝佳樺

檢測項目	專案編號	IU12U0052-1					檢測方法	備註
	採樣點名稱	MW-5	以下空白					
	採樣編號	KG1001604						
	樣品編號	U120109003						
	申報編號	-						
	採樣時間 (時:分)	14:19						
單位	檢 測 值							
2,4,5-三氯酚	mg/L	ND(<0.00072)					NIEA W801.55B	
2,4,6-三氯酚	mg/L	ND(<0.00063)					NIEA W801.55B	
五氯酚	mg/L	ND(<0.00038)					NIEA W801.55B	
氰化物	mg/L	ND(<0.0017)					NIEA W410.54A	
3,3'-二氯聯苯胺	mg/L	ND(<0.00053)					NIEA W801.55B	
以下空白								

柏新科技股份有限公司

地下水檢測報告

行政院環保署許可證字號：環署環檢字第115號

地址：新北市中和區中山路二段530-1號9樓

電話：(02)82281355 傳真：(02)82281358 網址：www.hacglobal.com.tw

報告編號：IU12U0052-1-1

備註：

- 1.本報告已由核可報告簽署人審核無誤，並簽署於內部報告文件，簽署人如下：無機檢測類黃中煜(IUI-03)。
- 2.報告共 4 頁，分離使用無效。
- 3.低於方法偵測極限之測定值以“ND”表示，並註明方法偵測極限(MDL)。
- 4.檢測濃度高於方法偵測極限，但小於可定量極限值(QDL)，以“<QDL”表示，並註明實測值及單位。
- 5.本檢測報告之樣品由委託單位自行送樣，僅對收樣後樣品負責，並不得隨意複製及作為宣傳廣告之用。
- 6.本案行程代碼：KEUW23010016。
- 7.報告出具方式依照顧客要求。



柏新科技股份有限公司

01

檢測報告

地址：新北市中和區中山路二段530-1號9樓
電話：(02)82281355 傳真：(02)82281358 網址：www.hacglobal.com.tw

報告編號：IU12U0052-1-2

委託單位：南亞塑膠工業股份有限公司南亞資源回收廠

檢測目的：定檢申報

計畫名稱：-

採樣單位：淇基環保科技有限公司

採樣地點：-

樣品特性：地下水

業別：-

採樣時間：112年1月9日

收樣時間：112年1月9日 20:00

採樣方法：NIEA W103.56B

報告日期：112年2月3日

聯絡人：謝佳樺

檢測項目	專案編號	IU12U0052-1					檢測方法	備註
	採樣點名稱	MW-5	以下空白					
	採樣編號	KG1001604						
	樣品編號	U120109003						
	採樣時間 (時:分)	14:19						
	單位	檢 測 值						
硫化物	mg/L	<0.025(0.0177)				NIEA W433.52A		
無機含氮量	mg/L	0.01				參考 NIEA W423.52C		
總氮	mg/L	0.09				NIEA W423.52C		
油脂(正己烷 抽出物) ^{註5}	mg/L	ND(<0.5)				NIEA W506.23B		
柴油總碳氫化 合物	mg/L	ND(<0.0380)				NIEA W802.51B		
甲醛 ^{註6}	mg/L	ND(<0.0119)				NIEA W782.52B		
以下空白								

聲 明 書

(一) 茲保證本機構實驗室分析之樣品，自本實驗室收樣至報告發出之過程，係在委託人 / 申請人指示下，以本公司人員最佳之專業知識，秉持公正、誠實進行採樣、檢測，絕無虛偽不實。

公司名稱：柏新科技股份有限公司
負責人：鄭仁雄

報告專用章
 柏新科技(股)公司
 負責人：鄭仁雄
 實驗室主管：黃中煜

檢驗室主管：黃中煜

柏新科技股份有限公司

檢測報告

地址：新北市中和區中山路二段530-1號9樓
電話：(02)82281355 傳真：(02)82281358 網址：www.hacglobal.com.tw

報告編號：TU12U0052-1-2

備註：

1. 報告共 2 頁，分離使用無效。
2. 低於方法偵測極限之測定值以“ND”表示，並註明方法偵測極限（MDL）。
3. 檢測濃度高於方法偵測極限，但小於可定量極限值(QDL)，以“<QDL”表示，並註明實測值及單位。
4. 本檢測報告之樣品由委託單位自行送樣，僅對收樣後樣品負責，並不得隨意複製及作為宣傳廣告之用。
5. 此檢測項目之檢測值依顧客要求呈現。
6. 此檢測項目之方法偵測極限為參考公告檢測方法中單一實驗室之方法偵測極限值。
7. 本報告不得作為法規用途目的使用。
8. 報告出具方式依照顧客要求。





淇荃環保科技有限公司

CHI CHUAN Environmental Technology Co., Ltd

地下水樣品檢驗報告

樣品名稱：MW-8

樣品特性：無色/無味/無雜質

委託單位：南亞塑膠工業股份有限公司南亞資源回收廠

採樣地點：雲林縣麥寮鄉台塑工業區2號

採樣單位：淇荃環保科技有限公司

採樣方法：NIEA W103.56B

檢測目的：定檢申報

專案編號：KE112G10017

收樣日期：民國112年01月12日 13時30分

報告編號：KE112G1001705N(註3)

採樣日期：民國112年01月09日 13時30分~14時53分

報告日期：民國112年02月09日

聯絡人：林采慧

檢測項目	單位	檢測值	檢測方法	備註
水位	m	2.394	水位計法	
水溫	°C	25.3	NIEA W217.51A	
pH值	-	7.0	NIEA W424.53A	
濁度	NTU	0.9	NIEA W219.52C	
導電度	µmho/cm	3070	NIEA W203.51B	
總餘氯	mg/L	0.19	NIEA W408.51A	
以下空白				

聲明書

(一)茲保證本報告內容，自本實驗室收樣至報告出具之過程，以本公司人員最佳之專業知識，秉持公正、誠實進行採樣、檢測，絕無虛偽不實。

- 備註：
1. 檢測值低於方法定量極限以<定量極限表示。
 2. 本報告僅對當時檢測之樣品負責，不得部份複製使用(但全份檢測報告複製除外)及作為宣傳廣告之用。
 3. 樣品並未進入檢驗室，測項皆為現場測項，故相關辨識之報告編號以專案編號取代。

公司名稱：淇荃環保科技有限公司

負責人：周宏沂

檢驗室主管：

檢測報告專用章

淇荃環保科技有限公司

負責人：周宏沂

檢驗室主管：王仁瑜

高雄市大社區萬金路349巷21-1號



淇荃環保科技有限公司

CHI CHUAN Environmental Technology Co., Ltd
行政院環境保護署許可證字號：環署環檢字第142號

地下水樣品檢驗報告

樣品編號(名稱)：KG1001708(EBK)	行程代碼：KEUW23010017
樣品特性：無色/無味/無雜質	專案編號：KE112G10017
委託單位：南亞塑膠工業股份有限公司南亞資源回收廠	收樣日期：民國112年01月12日 13時30分
採樣地點：雲林縣麥寮鄉台塑工業園區2號	報告編號：KE112G1001708
採樣單位：淇荃環保科技有限公司	採樣日期：民國112年01月09日 13時11分
採樣方法：NIEA W103.56B	報告日期：民國112年02月09日
檢測目的：定檢申報	聯絡人：林采慧

檢測項目	單位	檢測值	檢測方法	備註
氯甲烷	mg/L	ND<0.00030	NIEA W785.57B	MDL=0.00030
氯乙烷	mg/L	ND<0.00033	NIEA W785.57B	MDL=0.00033
1,1-二氯乙烷	mg/L	ND<0.00035	NIEA W785.57B	MDL=0.00035
二氯甲烷	mg/L	ND<0.00041	NIEA W785.57B	MDL=0.00041
反-1,2-二氯乙烷	mg/L	ND<0.00034	NIEA W785.57B	MDL=0.00034
甲基第三丁基醚	mg/L	ND<0.00029	NIEA W785.57B	MDL=0.00029
1,1-二氯乙烷	mg/L	ND<0.00034	NIEA W785.57B	MDL=0.00034
順-1,2-二氯乙烷	mg/L	ND<0.00029	NIEA W785.57B	MDL=0.00029
氯仿	mg/L	ND<0.00032	NIEA W785.57B	MDL=0.00032
1,1,1-三氯乙烷	mg/L	ND<0.00036	NIEA W785.57B	MDL=0.00036
四氯化碳	mg/L	ND<0.00037	NIEA W785.57B	MDL=0.00037
苯	mg/L	ND<0.00031	NIEA W785.57B	MDL=0.00031
1,2-二氯乙烷	mg/L	ND<0.00037	NIEA W785.57B	MDL=0.00037
三氯乙烯	mg/L	ND<0.00031	NIEA W785.57B	MDL=0.00031
甲苯	mg/L	ND<0.00031	NIEA W785.57B	MDL=0.00031
1,1,2-三氯乙烷	mg/L	ND<0.00038	NIEA W785.57B	MDL=0.00038
四氯乙烯	mg/L	ND<0.00036	NIEA W785.57B	MDL=0.00036
氯苯	mg/L	ND<0.00033	NIEA W785.57B	MDL=0.00033
乙苯	mg/L	ND<0.00028	NIEA W785.57B	MDL=0.00028
二甲苯 ^{註1}	mg/L	ND<0.00076	NIEA W785.57B	MDL=0.00076
1,4-二氯苯	mg/L	ND<0.00026	NIEA W785.57B	MDL=0.00026
1,2-二氯苯	mg/L	ND<0.00029	NIEA W785.57B	MDL=0.00029
萘	mg/L	ND<0.00021	NIEA W785.57B	MDL=0.00021
以下空白				

聲明書

- (一)茲保證本報告內容完全依照行政院環境保護署及有關機關之標準方法及品保品管等相關規定，秉持公正、誠實進行採樣、檢測。絕無虛偽不實，如有違反，就政府機關所受損失願負連帶賠償責任之外，並接受主管機關依法令所為之行政處分及刑事責任。
- (二)吾人瞭解如自身受政府機關委任從事公務，亦屬於刑法上之公務員，並瞭解刑法上圖利罪、公務員登載不實偽造公文書及貪污治罪條例之相關規定，如有違反，亦為刑法及貪污治罪條例之適用對象，願受最嚴厲之法律制裁。

備註：

- 1.本報告已由核可報告簽署人審核無誤，並簽屬於相關內部文件。
地下水採樣簽署人：陳俊勳(KEI-02)、曾杏源(KEI-03)
- 2.檢測值低於方法偵測極限以ND表示，並註明其方法偵測極限值(MDL)，若檢測值高於MDL但低於檢量線最低濃度值時，以<定量極限表示，並註明其實際檢測值。
- 3.本報告僅對當時檢測之樣品負責，不得部份複製使用(但全份檢測報告複製除外)及作為宣傳廣告之用。
- 4.二甲苯測值係由間、對-二甲苯、鄰-二甲苯檢測值總和而得，若檢測值為ND時以MDL值加總；若檢測值小於檢量線最低濃度時，則以實際檢測值做加總。

公司名稱：淇荃環保科技有限公司

負責人：周宏沂

檢驗室主管：

檢測報告專用章

淇荃環保科技有限公司

負責人：周宏沂

檢驗室主管：王仁瑜

高雄市大社區萬金路349巷21-1號



淇荃環保科技有限公司

CHI CHUAN Environmental Technology Co., Ltd
行政院環境保護署許可證字號：環署環檢字第142號

地下水樣品檢驗報告

樣品編號(名稱)：KG1001709(FBK)	行程代碼：KEUW23010017
樣品特性：無色/無味/無雜質	專案編號：KE112G10017
委託單位：南亞塑膠工業股份有限公司南亞資源回收廠	收樣日期：民國112年01月12日 13時30分
採樣地點：雲林縣麥寮鄉台塑工業園區2號	報告編號：KE112G1001709
採樣單位：淇荃環保科技有限公司	採樣日期：民國112年01月09日 13時19分
採樣方法：NIEA W103.56B	報告日期：民國112年02月09日
檢測目的：定檢申報	聯絡人：林采慧

檢測項目	單位	檢測值	檢測方法	備註
氣甲烷	mg/L	ND<0.00030	NIEA W785.57B	MDL=0.00030
氣乙烯	mg/L	ND<0.00033	NIEA W785.57B	MDL=0.00033
1,1-二氣乙烷	mg/L	ND<0.00035	NIEA W785.57B	MDL=0.00035
二氣甲烷	mg/L	ND<0.00041	NIEA W785.57B	MDL=0.00041
反-1,2-二氣乙烷	mg/L	ND<0.00034	NIEA W785.57B	MDL=0.00034
甲基第三丁基醚	mg/L	ND<0.00029	NIEA W785.57B	MDL=0.00029
1,1-二氣乙烷	mg/L	ND<0.00034	NIEA W785.57B	MDL=0.00034
順-1,2-二氣乙烷	mg/L	ND<0.00029	NIEA W785.57B	MDL=0.00029
氣仿	mg/L	ND<0.00032	NIEA W785.57B	MDL=0.00032
1,1,1-三氣乙烷	mg/L	ND<0.00036	NIEA W785.57B	MDL=0.00036
四氯化碳	mg/L	ND<0.00037	NIEA W785.57B	MDL=0.00037
苯	mg/L	ND<0.00031	NIEA W785.57B	MDL=0.00031
1,2-二氣乙烷	mg/L	ND<0.00037	NIEA W785.57B	MDL=0.00037
三氣乙烷	mg/L	ND<0.00031	NIEA W785.57B	MDL=0.00031
甲苯	mg/L	ND<0.00031	NIEA W785.57B	MDL=0.00031
1,1,2-三氣乙烷	mg/L	ND<0.00038	NIEA W785.57B	MDL=0.00038
四氣乙烷	mg/L	ND<0.00036	NIEA W785.57B	MDL=0.00036
氣苯	mg/L	ND<0.00033	NIEA W785.57B	MDL=0.00033
乙苯	mg/L	ND<0.00028	NIEA W785.57B	MDL=0.00028
二甲苯 ^{註1}	mg/L	ND<0.00076	NIEA W785.57B	MDL=0.00076
1,4-二氣苯	mg/L	ND<0.00026	NIEA W785.57B	MDL=0.00026
1,2-二氣苯	mg/L	ND<0.00029	NIEA W785.57B	MDL=0.00029
萘	mg/L	ND<0.00021	NIEA W785.57B	MDL=0.00021
以下空白				

聲明書

- (一)茲保證本報告內容完全依照行政院環境保護署及有關機關之標準方法及品保品管等相關規定，秉持公正、誠實進行採樣、檢測。絕無虛偽不實，如有違反，就政府機關所受損失願負連帶賠償責任之外，並接受主管機關依法令所為之行政處分及刑事責任。
- (二)吾人瞭解如自身受政府機關委任從事公務，亦屬於刑法上之公務員，並瞭解刑法上圖利罪、公務員登載不實偽造公文書及貪污治罪條例之相關規定，如有違反，亦為刑法及貪污治罪條例之適用對象，願受最嚴厲之法律制裁。

備註：

- 1.本報告已由核可報告簽署人審核無誤，並簽屬於相關內部文件。
地下水採樣簽署人：陳俊勳(KEI-02)、曾杏源(KEI-03)
- 2.檢測值低於方法偵測極限以ND表示，並註明其方法偵測極限值(MDL)，若檢測值高於MDL但低於檢量線最低濃度值時，以<定量極限表示，並註明其實際檢測值。
- 3.本報告僅對當時檢測之樣品負責，不得部份複製使用(但全份檢測報告複製除外)及作為宣傳廣告之用。
- 4.二甲苯測值係由間、對-二甲苯、鄰-二甲苯檢測值總和而得，若檢測值為ND時以MDL值加總；若檢測值小於檢量線最低濃度時，則以實際檢測值做加總。

公司名稱：淇荃環保科技有限公司

負責人：周宏沂

檢驗室主管：

檢測報告專用章

淇荃環保科技有限公司

負責人：周宏沂

檢驗室主管：王仁瑜

高雄市大社區萬金路349巷21-1號



淇荃環保科技有限公司

CHI CHUAN Environmental Technology Co., Ltd
行政院環境保護署許可證字號：環署環檢字第142號

地下水樣品檢驗報告

樣品編號(名稱)：KG1001710(MW-8)	行程代碼：KEUW23010017
樣品特性：無色/無味/無雜質	專案編號：KE112G10017
委託單位：南亞塑膠工業股份有限公司南亞資源回收廠	收樣日期：民國112年01月12日 13時30分
採樣地點：雲林縣麥寮鄉台塑工業園區2號	報告編號：KG112100171001
採樣單位：淇荃環保科技有限公司	採樣日期：民國112年01月09日 13時30分-14時53分
採樣方法：NIEA W103.56B	報告日期：民國112年02月09日
檢測目的：定檢申報	聯絡人：林采慧

檢測項目	單位	檢測值	檢測方法	備註
氣甲烷	mg/L	ND<0.00030	NIEA W785.57B	MDL=0.00030
氣乙烯	mg/L	ND<0.00033	NIEA W785.57B	MDL=0.00033
1,1-二氯乙烷	mg/L	ND<0.00035	NIEA W785.57B	MDL=0.00035
二氯甲烷	mg/L	ND<0.00041	NIEA W785.57B	MDL=0.00041
反-1,2-二氯乙烷	mg/L	ND<0.00034	NIEA W785.57B	MDL=0.00034
甲基第三丁基醚	mg/L	ND<0.00029	NIEA W785.57B	MDL=0.00029
1,1-二氯乙烷	mg/L	ND<0.00034	NIEA W785.57B	MDL=0.00034
順-1,2-二氯乙烷	mg/L	ND<0.00029	NIEA W785.57B	MDL=0.00029
氯仿	mg/L	ND<0.00032	NIEA W785.57B	MDL=0.00032
1,1,1-三氯乙烷	mg/L	ND<0.00036	NIEA W785.57B	MDL=0.00036
四氯化碳	mg/L	ND<0.00037	NIEA W785.57B	MDL=0.00037
苯	mg/L	ND<0.00031	NIEA W785.57B	MDL=0.00031
1,2-二氯乙烷	mg/L	ND<0.00037	NIEA W785.57B	MDL=0.00037
三氯乙烷	mg/L	ND<0.00031	NIEA W785.57B	MDL=0.00031
甲苯	mg/L	ND<0.00031	NIEA W785.57B	MDL=0.00031
1,1,2-三氯乙烷	mg/L	ND<0.00038	NIEA W785.57B	MDL=0.00038
四氯乙烯	mg/L	ND<0.00036	NIEA W785.57B	MDL=0.00036
氯苯	mg/L	ND<0.00033	NIEA W785.57B	MDL=0.00033
乙苯	mg/L	ND<0.00028	NIEA W785.57B	MDL=0.00028
二甲苯 ^{1,4}	mg/L	ND<0.00076	NIEA W785.57B	MDL=0.00076
1,4-二氯苯	mg/L	ND<0.00026	NIEA W785.57B	MDL=0.00026
1,2-二氯苯	mg/L	ND<0.00029	NIEA W785.57B	MDL=0.00029
萘	mg/L	ND<0.00021	NIEA W785.57B	MDL=0.00021
以下空白				

聲明書

- (一)茲保證本報告內容完全依照行政院環境保護署及有關機關之標準方法及品保品管等相關規定，秉持公正、誠實進行採樣、檢測。絕無虛偽不實，如有違反，就政府機關所受損失願負連帶賠償責任之外，並接受主管機關依法令所為之行政處分及刑事責任。
- (二)吾人瞭解如自身受政府機關委任從事公務，亦屬於刑法上之公務員，並瞭解刑法上圖利罪、公務員登載不實偽造公文書及貪污治罪條例之相關規定，如有違反，亦為刑法及貪污治罪條例之適用對象，願受最嚴厲之法律制裁。

- 備註： 1. 本報告已由核可報告簽署人審核無誤，並簽屬於相關內部文件。
地下水採樣簽署人：陳俊勳(KEI-02)、曾杏源(KEI-03)
2. 檢測值低於方法偵測極限以ND表示，並註明其方法偵測極限值(MDL)，若檢測值高於MDL但低於檢量線最低濃度值時，以<定量極限表示，並註明其實際檢測值。
3. 本報告僅對當時檢測之樣品負責，不得部份複製使用(但全份檢測報告複製除外)及作為宣傳廣告之用。
4. 二甲苯測值係由間、對-二甲苯、鄰-二甲苯檢測值總和而得，若檢測值為ND時以MDL值加總；若檢測值小於檢量線最低濃度時，則以實際檢測值做加總。
5. 檢測項目委由柏新科技股份有限公司執行分析，項目詳見檢驗報告附件。
6. 委託單位報告編號：IU12U0053-1-1、IU12U0053-1-2；委外單位樣品編號：U120109004。

公司名稱：淇荃環保科技有限公司

負責人：周宏沂

檢驗室主管：

檢測報告專用章

淇荃環保科技有限公司

負責人：周宏沂

檢驗室主管：王仁瑜

高雄市大社區萬金路349巷21-1號

柏新科技股份有限公司

地下水檢測報告

行政院環保署許可證字號：環署環檢字第115號
 地址：新北市中和區中山路二段530-1號9樓
 電話：(02)82281355 傳真：(02)82281358 網址：www.hacglobal.com.tw

報告編號：IU12U0053-1
 委託單位：南亞塑膠工業股份有限公司南亞資源回收廠
 檢測目的：定檢申報
 計畫名稱：-
 採樣單位：淇荃環保科技有限公司
 採樣地點：-
 樣品特性：地下水

業別：-
 採樣時間：112年1月9日
 收樣時間：112年1月9日 20:15
 採樣方法：NIEA W103.56B
 報告日期：112年2月3日
 聯絡人：謝佳樺

檢測項目	專案編號	IU12U0053-1				檢測方法	備註	
	採樣點名稱	MW-8	以下空白					
	採樣編號	KG1001710						
	樣品編號	U120109004						
	申報編號	-						
	採樣時間 (時:分)	14:22						
	單位	檢 測 值						
總溶解固體物	mg/L	308				NIEA W210.58A		
總硬度	mg/L	227				NIEA W208.51A		
氯鹽	mg/L	10.1				NIEA W406.52C		
硫酸鹽	mg/L	70.7				NIEA W430.51C		
氨氮	mg/L	ND(<0.024)				NIEA W437.52C		
亞硝酸鹽氮	mg/L	ND(<0.0015)				NIEA W436.52C		
硝酸鹽氮	mg/L	ND(<0.0147)				NIEA W436.52C		

聲 明 書

- (一) 茲保證本機構實驗室分析之樣品，自本實驗室收樣至報告發出之過程，係在委託人 / 申請人指示下，以本公司人員最佳之專業知識，完全依照行政院環境保護署及有關機關之標準方法及品保 / 品管等相關規定，秉持公正、誠實進行採樣、檢測。絕無虛偽不實，如有違反，就政府機關所受損失願負連帶賠償責任之外，並接受主管機關依法令所為之行政處分及刑事處罰。
- (二) 吾人了解如自身受政府機關委任從事公務，亦屬於刑法上之公務員，並瞭解刑法上圖利罪、公務員登載不實偽造文書及貪污治罪條例之相關規定，如有違反，亦為刑法及貪污治罪條例之適用對象，願受最嚴厲之法律制裁。

公司名稱：柏新科技股份有限公司
 負責人：鄭仁雄

報告專用章
 柏新科技(股)公司
 負責人：鄭仁雄
 檢驗室主管：黃中煜

檢驗室主管
 (報告簽署人)

黃中煜

柏新科技股份有限公司

地下水檢測報告

行政院環保署許可證字號：環署環檢字第115號

地址：新北市中和區中山路二段530-1號9樓

電話：(02)82281355 傳真：(02)82281358 網址：www.hacglobal.com.tw

報告編號：IU12U0053-1-1

委託單位：南亞塑膠工業股份有限公司南亞資源回收廠

檢測目的：定檢申報

計畫名稱：-

採樣單位：淇荃環保科技有限公司

採樣地點：-

樣品特性：地下水

業別：-

採樣時間：112年1月9日

收樣時間：112年1月9日 20:15

採樣方法：NIEA W103.56B

報告日期：112年2月3日

聯絡人：謝佳樺

檢測項目	專案編號	IU12U0053-1				檢測方法	備註
	採樣點名稱	MW-8	以下空白				
	採樣編號	KG1001710					
	樣品編號	U120109004					
	申報編號	-					
	採樣時間 (時:分)	14:22					
	單位	檢 測 值					
氟鹽 (以F計)	mg/L	0.16				NIEA W413.52A	
鎘 (Cd)	mg/L	ND(<0.0022)				NIEA W311.54C	
鉻 (Cr)	mg/L	ND(<0.0031)				NIEA W311.54C	
銅 (Cu)	mg/L	ND(<0.0037)				NIEA W311.54C	
鎳 (Ni)	mg/L	ND(<0.0038)				NIEA W311.54C	
鉛 (Pb)	mg/L	ND(<0.0020)				NIEA W311.54C	
鋅 (Zn)	mg/L	ND(<0.0030)				NIEA W311.54C	
汞 (Hg)	mg/L	ND(<0.0001)				NIEA W330.52A	
砷 (As)	mg/L	ND(<0.00014)				NIEA W434.54B	
鐵 (Fe)	mg/L	ND(<0.0094)				NIEA W311.54C	
錳 (Mn)	mg/L	ND(<0.0027)				NIEA W311.54C	
總有機碳	mg/L	<0.5(0.181)				NIEA W532.52C	
總酚	mg/L	ND(<0.0046)				NIEA W521.52A	

WWW.HACGLOBAL.COM.TW

柏新科技股份有限公司

地下水檢測報告

行政院環保署許可證字號：環署環檢字第115號

地址：新北市中和區中山路二段530-1號9樓

電話：(02)82281355 傳真：(02)82281358 網址：www.hacglobal.com.tw

報告編號：IU12U0053-1-1

委託單位：南亞塑膠工業股份有限公司南亞資源回收廠

檢測目的：定檢申報

計畫名稱：-

採樣單位：淇荃環保科技有限公司

採樣地點：-

樣品特性：地下水

業別：-

採樣時間：112年1月9日

收樣時間：112年1月9日 20:15

採樣方法：NIEA W103.56B

報告日期：112年2月3日

聯絡人：謝佳樺

檢測項目	專案編號	IU12U0053-1					檢測方法	備註
	採樣點名稱	MW-8	以下空白					
	採樣編號	KG1001710						
	樣品編號	U120109004						
	申報編號	-						
	採樣時間(時:分)	14:22						
	單位	檢 測 值						
2,4,5-三氯酚	mg/L	ND(<0.00072)				NIEA W801.55B		
2,4,6-三氯酚	mg/L	ND(<0.00063)				NIEA W801.55B		
五氯酚	mg/L	ND(<0.00038)				NIEA W801.55B		
氰化物	mg/L	ND(<0.0017)				NIEA W410.54A		
3,3'-二氯聯苯胺	mg/L	ND(<0.00053)				NIEA W801.55B		
以下空白								

柏新科技股份有限公司

地下水檢測報告

行政院環保署許可證字號：環署環檢字第115號

地址：新北市中和區中山路二段530-1號9樓

電話：(02)82281355 傳真：(02)82281358 網址：www.hacglobal.com.tw

報告編號：IU12U0053-1-1

備註：

- 1.本報告已由核可報告簽署人審核無誤，並簽署於內部報告文件，簽署人如下：無機檢測類黃中煜(IUI-03)。
- 2.報告共4頁，分離使用無效。
- 3.低於方法偵測極限之測定值以“ND”表示，並註明方法偵測極限(MDL)。
- 4.檢測濃度高於方法偵測極限，但小於可定量極限值(QDL)，以“<QDL”表示，並註明實測值及單位。
- 5.本檢測報告之樣品由委託單位自行送樣，僅對收樣後樣品負責，並不得隨意複製及作為宣傳廣告之用。
- 6.本案行程代碼：KEUW23010017。
- 7.報告出具方式依照顧客要求。



柏新科技股份有限公司

檢測報告

地址：新北市中和區中山路二段530-1號9樓
電話：(02)82281355 傳真：(02)82281358 網址：www.hacglobal.com.tw

報告編號：IU12U0053-1-2

委託單位：南亞塑膠工業股份有限公司南亞資源回收廠

檢測目的：定檢申報

計畫名稱：-

採樣單位：淇荃環保科技有限公司

採樣地點：-

樣品特性：地下水

業別：-

採樣時間：112年1月9日

收樣時間：112年1月9日 20:15

採樣方法：NIEA W103.56B

報告日期：112年2月3日

聯絡人：謝佳樺

檢測項目	專案編號	IU12U0053-1				檢測方法	備註
	採樣點名稱	MW-8	以下空白				
	採樣編號	KG1001710					
	樣品編號	U120109004					
	採樣時間 (時:分)	14:22					
單位	檢 測 值						
硫化物	mg/L	<0.025(0.0199)				NIEA W433.52A	
無機含氮量	mg/L	0.02				參考 NIEA W423.52C	
總氮	mg/L	0.11				NIEA W423.52C	
油脂(正己烷 抽出物) ^{註5}	mg/L	ND(<0.5)				NIEA W506.23B	
柴油總碳氫化 合物	mg/L	ND(<0.0380)				NIEA W802.51B	
甲醛 ^{註6}	mg/L	ND(<0.0119)				NIEA W782.52B	
以下空白							

聲 明 書

(一) 茲保證本機構實驗室分析之樣品，自本實驗室收樣至報告發出之過程，係在委託人 / 申請人指示下，以本公司人員最佳之專業知識，秉持公正、誠實進行採樣、檢測。絕無虛偽不實。

公司名稱：柏新科技股份有限公司
負責人：鄭仁雄

報告專用章
 柏新科技(股)公司
 負責人: 鄭仁雄
 實驗室主管: 黃中煜

檢驗室主管：

黃中煜

柏新科技股份有限公司

檢測報告

地址：新北市中和區中山路二段530-1號9樓
電話：(02)82281355 傳真：(02)82281358 網址：www.hacglobal.com.tw

報告編號：IU12U0053-1-2

備註：

1. 報告共 2 頁，分離使用無效。
2. 低於方法偵測極限之測定值以“ND”表示，並註明方法偵測極限 (MDL)。
3. 檢測濃度高於方法偵測極限，但小於可定量極限值(QDL)，以“<QDL”表示，並註明實測值及單位。
4. 本檢測報告之樣品由委託單位自行送樣，僅對收樣後樣品負責，並不得隨意複製及作為宣傳廣告之用。
5. 此檢測項目之檢測值依顧客要求呈現。
6. 此檢測項目之方法偵測極限為參考公告檢測方法中單一實驗室之方法偵測極限值。
7. 本報告不得作為法規用途目的使用。
8. 報告出具方式依照顧客要求。





淇荃環保科技有限公司

CHI CHUAN Environmental Technology Co., Ltd

地下水樣品檢驗報告

樣品名稱：	KW-9	專案編號：	KE112G10016
樣品特性：	無色/無味/雜質	收樣日期：	民國112年01月12日 13時30分
委託單位：	南亞塑膠工業股份有限公司南亞資源回收廠	報告編號：	KE112G1001603N(註3)
採樣地點：	雲林縣麥寮鄉台塑工業園區2號	採樣日期：	民國112年01月09日 11時03分-12時20分
採樣單位：	淇荃環保科技有限公司	報告日期：	民國112年02月08日
採樣方法：	NIEA W103.56B	聯絡人：	林采慧
檢測目的：	定檢申報		

檢測項目	單位	檢測值	檢測方法	備註
水位	m	2.721	水位計法	
水溫	°C	29.0	NIEA W217.51A	
pH值	-	7.4	NIEA W424.53A	
濁度	NTU	11.3	NIEA W219.52C	
導電度	µmho/cm	1660	NIEA W203.51B	
總餘氯	mg/L	0.31	NIEA W408.51A	
以下空白				

聲明書
 (一)茲保證本報告內容，自本實驗室收樣至報告出具之過程，以本公司人員最佳之專業知識，秉持公正、誠實進行採樣、檢測，絕無虛偽不實。

備註：1.檢測值低於方法定量極限以<定量極限表示。
 2.本報告僅對當時檢測之樣品負責，不得部份複製使用(但全份檢測報告複製除外)及作為宣傳廣告之用。
 3.樣品並未進入檢驗室，測項皆為現場測項，故相關辨識之報告編號以專案編號取代。

檢測報告專用章

淇荃環保科技有限公司

負責人：周宏沂
 檢驗室主管：王仁瑜
 高雄市大社區萬金路349巷21-1號

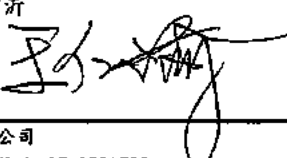
公司名稱：淇荃環保科技有限公司
 負責人：周宏沂
 檢驗室主管：



淇荃環保科技有限公司

CHI CHUAN Environmental Technology Co., Ltd

行政院環境保護署許可證字號：環署環檢字第142號

地下水樣品檢驗報告

樣品編號(名稱)：KG1001605(EBK)	行程代碼：KEUW23010016
樣品特性：無色/無味/無雜質	專案編號：KE112G10016
委託單位：南亞塑膠工業股份有限公司南亞資源回收廠	收樣日期：民國112年01月12日 13時30分
採樣地點：雲林縣麥寮鄉台塑工業園區2號	報告編號：KE112G1001605
採樣單位：淇荃環保科技有限公司	採樣日期：民國112年01月09日 10時40分
採樣方法：NIEA W103.56B	報告日期：民國112年02月08日
檢測目的：定檢申報	聯絡人：林采慧

檢測項目	單位	檢測值	檢測方法	備註
氯甲烷	mg/L	ND<0.00030	NIEA W785.57B	MDL=0.00030
氯乙烷	mg/L	ND<0.00033	NIEA W785.57B	MDL=0.00033
1,1-二氯乙烷	mg/L	ND<0.00035	NIEA W785.57B	MDL=0.00035
二氯甲烷	mg/L	ND<0.00041	NIEA W785.57B	MDL=0.00041
反-1,2-二氯乙烷	mg/L	ND<0.00034	NIEA W785.57B	MDL=0.00034
甲基第三丁基醚	mg/L	ND<0.00029	NIEA W785.57B	MDL=0.00029
1,1-二氯乙烷	mg/L	ND<0.00034	NIEA W785.57B	MDL=0.00034
順-1,2-二氯乙烷	mg/L	ND<0.00029	NIEA W785.57B	MDL=0.00029
氯仿	mg/L	ND<0.00032	NIEA W785.57B	MDL=0.00032
1,1,1-三氯乙烷	mg/L	ND<0.00036	NIEA W785.57B	MDL=0.00036
四氯化碳	mg/L	ND<0.00037	NIEA W785.57B	MDL=0.00037
苯	mg/L	ND<0.00031	NIEA W785.57B	MDL=0.00031
1,2-二氯乙烷	mg/L	ND<0.00037	NIEA W785.57B	MDL=0.00037
三氯乙烷	mg/L	ND<0.00031	NIEA W785.57B	MDL=0.00031
甲苯	mg/L	ND<0.00031	NIEA W785.57B	MDL=0.00031
1,1,2-三氯乙烷	mg/L	ND<0.00038	NIEA W785.57B	MDL=0.00038
四氯乙烯	mg/L	ND<0.00036	NIEA W785.57B	MDL=0.00036
氯苯	mg/L	ND<0.00033	NIEA W785.57B	MDL=0.00033
乙苯	mg/L	ND<0.00028	NIEA W785.57B	MDL=0.00028
二甲苯 ^{1,4}	mg/L	ND<0.00076	NIEA W785.57B	MDL=0.00076
1,4-二氯苯	mg/L	ND<0.00026	NIEA W785.57B	MDL=0.00026
1,2-二氯苯	mg/L	ND<0.00029	NIEA W785.57B	MDL=0.00029
萘	mg/L	ND<0.00021	NIEA W785.57B	MDL=0.00021
以下空白				

聲明書

- (一)茲保證本報告內容完全依照行政院環境保護署及有關機關之標準方法及品保品管等相關規定，秉持公正、誠實進行採樣、檢測，絕無虛偽不實，如有違反，就政府機關所受損失願負連帶賠償責任之外，並接受主管機關依法令所為之行政處分及刑事責任。
- (二)吾人瞭解如自身受政府機關委任從事公務，亦屬於刑法上之公務員，並瞭解刑法上圖利罪、公務員登載不實偽造公文書及貪污治罪條例之相關規定，如有違反，亦為刑法及貪污治罪條例之適用對象，願受最嚴厲之法律制裁。

- 備註： 1.本報告已由核可報告簽署人審核無誤，並發屬於相關內部文件。
 地下水採樣簽署人：陳俊勳(KEI-02)、曾杏源(KEI-03)
 2.檢測值低於方法偵測極限以ND表示，並註明其方法偵測極限值(MDL)，若檢測值高於MDL但低於檢量線最低濃度值，以<定量極限表示，並註明其實際檢測值。
 3.本報告僅對當時檢測之樣品負責，不得部份複製使用(但全份檢測報告複製除外)及作為宣傳廣告之用。
 4.二甲苯測值係由間、對-二甲苯、鄰-二甲苯檢測值總和而得，若檢測值為ND時以MDL值加總；若檢測值小於檢量線最低濃度時，則以實際檢測值做加總。

檢測報告專用章

淇荃環保科技有限公司

負責人：周宏沂
 檢驗室主管：王仁瑜
 高雄市大社區萬金路349巷21-1號

公司名稱：淇荃環保科技有限公司

負責人：周宏沂

檢驗室主管：



淇荃環保科技有限公司

CHI CHUAN Environmental Technology Co., Ltd
行政院環境保護署許可證字號：環署環檢字第142號

地下水樣品檢驗報告

樣品編號(名稱)：KG1001606(FBK)	行程代碼：KEUW23010016
樣品特性：無色/無味/無雜質	專案編號：KE112G10016
委託單位：南亞塑膠工業股份有限公司南亞資源回收廠	收樣日期：民國112年01月12日 13時30分
採樣地點：雲林縣麥寮鄉台塑工業園區2號	報告編號：KE112G1001606
採樣單位：淇荃環保科技有限公司	採樣日期：民國112年01月09日 10時55分
採樣方法：NIEA W103.56B	報告日期：民國112年02月08日
檢測目的：定檢申報	聯絡人：林采慈

檢測項目	單位	檢測值	檢測方法	備註
氯甲烷	mg/L	ND<0.00030	NIEA W785.57B	MDL=0.00030
氯乙烷	mg/L	ND<0.00033	NIEA W785.57B	MDL=0.00033
1,1-二氯乙烷	mg/L	ND<0.00035	NIEA W785.57B	MDL=0.00035
二氯甲烷	mg/L	ND<0.00041	NIEA W785.57B	MDL=0.00041
反-1,2-二氯乙烷	mg/L	ND<0.00034	NIEA W785.57B	MDL=0.00034
甲基第三丁基醚	mg/L	ND<0.00029	NIEA W785.57B	MDL=0.00029
1,1-二氯乙烷	mg/L	ND<0.00034	NIEA W785.57B	MDL=0.00034
順-1,2-二氯乙烷	mg/L	ND<0.00029	NIEA W785.57B	MDL=0.00029
氯仿	mg/L	ND<0.00032	NIEA W785.57B	MDL=0.00032
1,1,1-三氯乙烷	mg/L	ND<0.00036	NIEA W785.57B	MDL=0.00036
四氯化碳	mg/L	ND<0.00037	NIEA W785.57B	MDL=0.00037
苯	mg/L	ND<0.00031	NIEA W785.57B	MDL=0.00031
1,2-二氯乙烷	mg/L	ND<0.00037	NIEA W785.57B	MDL=0.00037
三氯乙烯	mg/L	ND<0.00031	NIEA W785.57B	MDL=0.00031
甲苯	mg/L	ND<0.00031	NIEA W785.57B	MDL=0.00031
1,1,2-三氯乙烷	mg/L	ND<0.00038	NIEA W785.57B	MDL=0.00038
四氯乙烯	mg/L	ND<0.00036	NIEA W785.57B	MDL=0.00036
氯苯	mg/L	ND<0.00033	NIEA W785.57B	MDL=0.00033
乙苯	mg/L	ND<0.00028	NIEA W785.57B	MDL=0.00028
二甲苯 ¹²⁴	mg/L	ND<0.00076	NIEA W785.57B	MDL=0.00076
1,4-二氯苯	mg/L	ND<0.00026	NIEA W785.57B	MDL=0.00026
1,2-二氯苯	mg/L	ND<0.00029	NIEA W785.57B	MDL=0.00029
萘	mg/L	ND<0.00021	NIEA W785.57B	MDL=0.00021
以下空白				

聲明書

- (一)茲保證本報告內容完全依照行政院環境保護署及有關機關之標準方法及品保品管等相關規定，秉持公正、誠實進行採樣、檢測。絕無虛偽不實，如有違反，就政府機關所受損失願負連帶賠償責任之外，並接受主管機關依法令所為之行政處分及刑事責任。
- (二)吾人瞭解如自身受政府機關委任從事公務，亦屬於刑法上之公務員，並瞭解刑法上圖利罪、公務員登載不實偽造公文書及貪污治罪條例之相關規定，如有違反，亦為刑法及貪污治罪條例之適用對象，願受最嚴厲之法律制裁。

備註：1.本報告已由核可報告簽署人審核無誤，並發屬於相關內部文件。

地下水採樣簽署人：陳俊勳(KEI-02)、曾杏源(KEI-03)

2.檢測值低於方法偵測極限以ND表示，並註明其方法偵測極限值(MDL)，若檢測值高於MDL但低於檢量線最低濃度值，以<定量極限表示，並註明其實際檢測值。

3.本報告僅對當時檢測之樣品負責，不得部份複製使用(但全份檢測報告複製除外)及作為宣傳廣告之用。

4.二甲苯測值係由間、對-二甲苯、鄰-二甲苯檢測值總和而得，若檢測值為ND時以MDL值加總；若檢測值小於檢量線最低濃度時，則以實際檢測值做加總。

公司名稱：淇荃環保科技有限公司

負責人：周宏沂

檢驗室主管：

檢測報告專用章

淇荃環保科技有限公司

負責人：周宏沂

檢驗室主管：王仁瑜

高雄市大社區萬金路349巷21-1號



淇荃環保科技有限公司

CHI CHUAN Environmental Technology Co., Ltd

行政院環境保護署許可證字號：環署環檢字第142號

地下水樣品檢驗報告

樣品編號(名稱)：	KG1001607(MW-9)	行程代碼：	KEUW23010016
樣品特性：	無色/無味/雜質	專案編號：	KE112G10016
委託單位：	南亞塑膠工業股份有限公司南亞資源回收廠	收樣日期：	民國112年01月12日 13時30分
採樣地點：	雲林縣麥寮鄉台塑工業園區2號	報告編號：	KG112100160701
採樣單位：	淇荃環保科技有限公司	採樣日期：	民國112年01月09日 11時03分~12時20分
採樣方法：	NIEA W103.56B	報告日期：	民國112年02月08日
檢測目的：	定檢申報	聯絡人：	林采慈

檢測項目	單位	檢測值	檢測方法	備註
氯甲烷	mg/L	ND<0.00030	NIEA W785.57B	MDL=0.00030
氯乙烷	mg/L	ND<0.00033	NIEA W785.57B	MDL=0.00033
1,1-二氯乙烷	mg/L	ND<0.00035	NIEA W785.57B	MDL=0.00035
二氯甲烷	mg/L	ND<0.00041	NIEA W785.57B	MDL=0.00041
反-1,2-二氯乙烷	mg/L	ND<0.00034	NIEA W785.57B	MDL=0.00034
甲基第三丁基醚	mg/L	ND<0.00029	NIEA W785.57B	MDL=0.00029
1,1-二氯乙烷	mg/L	ND<0.00034	NIEA W785.57B	MDL=0.00034
順-1,2-二氯乙烷	mg/L	ND<0.00029	NIEA W785.57B	MDL=0.00029
氯仿	mg/L	ND<0.00032	NIEA W785.57B	MDL=0.00032
1,1,1-三氯乙烷	mg/L	ND<0.00036	NIEA W785.57B	MDL=0.00036
四氯化碳	mg/L	ND<0.00037	NIEA W785.57B	MDL=0.00037
苯	mg/L	ND<0.00031	NIEA W785.57B	MDL=0.00031
1,2-二氯乙烷	mg/L	ND<0.00037	NIEA W785.57B	MDL=0.00037
三氯乙烷	mg/L	ND<0.00031	NIEA W785.57B	MDL=0.00031
甲苯	mg/L	ND<0.00031	NIEA W785.57B	MDL=0.00031
1,1,2-三氯乙烷	mg/L	ND<0.00038	NIEA W785.57B	MDL=0.00038
四氯乙烷	mg/L	ND<0.00036	NIEA W785.57B	MDL=0.00036
氯苯	mg/L	ND<0.00033	NIEA W785.57B	MDL=0.00033
乙苯	mg/L	ND<0.00028	NIEA W785.57B	MDL=0.00028
二甲苯 ¹²⁴	mg/L	ND<0.00076	NIEA W785.57B	MDL=0.00076
1,4-二氯苯	mg/L	ND<0.00026	NIEA W785.57B	MDL=0.00026
1,2-二氯苯	mg/L	ND<0.00029	NIEA W785.57B	MDL=0.00029
萘	mg/L	ND<0.00021	NIEA W785.57B	MDL=0.00021
以下空白				

聲明書

- (一)茲保證本報告內容完全依照行政院環境保護署及有關機關之標準方法及品保品管等相關規定，秉持公正、誠實進行採樣、檢測。絕無虛偽不實，如有違反，就政府機關所受損失願負連帶賠償責任之外，並接受主管機關依法令所為之行政處分及刑事責任。
- (二)吾人瞭解如自身受政府機關委任從事公務，亦屬於刑法上之公務員，並瞭解刑法上圖利罪、公務員登載不實偽造公文書及貪污治罪條例之相關規定，如有違反，亦為刑法及貪污治罪條例之適用對象，願受最嚴厲之法律制裁。

備註：1. 本報告已由核可報告簽署人審核無誤，並簽屬於相關內部文件。

地下水採樣簽署人：陳俊勳(KE1-02)、曾杏源(KE1-03)

2. 檢測值低於方法偵測極限以ND表示，並註明其方法偵測極限值(MDL)，若檢測值高於MDL但低於檢量線最低濃度值時，以<定量極限表示，並註明其實際檢測值。

3. 本報告僅對當時檢測之樣品負責，不得部份複製使用(但全份檢測報告複製除外)及作為宣傳廣告之用。

4. 二甲苯測值係由間、對-二甲苯、鄰-二甲苯檢測值總和而得，若檢測值為ND時以MDL值加總；若檢測值小於檢量線最低濃度時，則以實際檢測值做加總。

5. 檢測項目委由柏新科技股份有限公司執行分析，項目詳見檢驗報告附件，委託單位報告編號：IU12U0054-1-1 IU12U0054-1-2；委外單位樣品編號：U120109005。

公司名稱：淇荃環保科技有限公司

負責人：周宏沂

檢驗室主管：

檢測報告專用章

淇荃環保科技有限公司

負責人：周宏沂

檢驗室主管：王仁瑜

高雄市中社區萬金路349巷21-1號

柏新科技股份有限公司

地下水檢測報告

行政院環保署許可證字號：環署環檢字第115號

地址：新北市中和區中山路二段530-1號9樓

電話：(02)82281355 傳真：(02)82281358 網址：www.hacglobal.com.tw

報告編號：IU12U0054-1-1

委託單位：南亞塑膠工業股份有限公司南亞資源回收廠

檢測目的：定檢申報

計畫名稱：-

採樣單位：淇荃環保科技有限公司

採樣地點：-

樣品特性：地下水

業別：-

採樣時間：112年1月9日

收樣時間：112年1月9日 20:30

採樣方法：NIEA W103.56B

報告日期：112年2月3日

聯絡人：謝佳樺

檢測項目	專案編號	IU12U0054-1				檢測方法	備註
	採樣點名稱	MW-9	以下空白				
	採樣編號	KG1001607					
	樣品編號	U120109005					
	申報編號	-					
	採樣時間 (時:分)	14:19					
	單位	檢 測 值					
總溶解固體物	mg/L	740				NIEA W210.58A	
總硬度	mg/L	580				NIEA W208.51A	
氯鹽	mg/L	45.1				NIEA W406.52C	
硫酸鹽	mg/L	199				NIEA W430.51C	
氨氮	mg/L	<0.05(0.033)				NIEA W437.52C	
亞硝酸鹽氮	mg/L	ND(<0.0015)				NIEA W436.52C	
硝酸鹽氮	mg/L	ND(<0.0147)				NIEA W436.52C	

聲 明 書

(一) 茲保證本機構實驗室分析之樣品，自本實驗室收樣至報告發出之過程，係在委託人/申請人指示下，以本公司人員最佳之專業知識，完全依照行政院環境保護署及有關機關之標準方法及品保/品管等相關規定，秉持公正、誠實進行採樣、檢測。絕無虛偽不實，如有違反，就政府機關所受損失願負連帶賠償責任之外，並接受主管機關依法令所為之行政處分及刑事處罰。

(二) 吾人了解如自身受政府機關委任從事公務，亦屬於刑法上之公務員，並瞭解刑法上圖利罪、公務員登載不實偽造文書及貪污治罪條例之相關規定，如有違反，亦為刑法及貪污治罪條例之適用對象，願受最嚴厲之法律制裁。

報告專用章
 柏新科技(股)公司
 負責人:鄭仁雄
 實驗室主管:黃中煜

公司名稱：柏新科技股份有限公司
 負責人：鄭仁雄

實驗室主管
 (報告簽署人)

黃中煜

柏新科技股份有限公司

地下水檢測報告

行政院環保署許可證字號：環署環檢字第115號

地址：新北市中和區中山路二段530-1號9樓

電話：(02)82281355 傳真：(02)82281358 網址：www.hacglobal.com.tw

報告編號：IU12U0054-1-1

委託單位：南亞塑膠工業股份有限公司南亞資源回收廠

檢測目的：定檢申報

計畫名稱：-

採樣單位：淇荃環保科技有限公司

採樣地點：-

樣品特性：地下水

業別：-

採樣時間：112年1月9日

收樣時間：112年1月9日 20:30

採樣方法：NIEA W103.56B

報告日期：112年2月3日

聯絡人：謝佳樺

檢測項目	專案編號	IU12U0054-1					檢測方法	備註
	採樣點名稱	MW-9	以下空白					
	採樣編號	KG1001607						
	樣品編號	U120109005						
	申報編號	-						
	採樣時間(時:分)	14:19						
單位	檢 測 值							
氟鹽 (以F計)	mg/L	0.34					NIEA W413.52A	
鎘 (Cd)	mg/L	ND(<0.0022)					NIEA W311.54C	
鉻 (Cr)	mg/L	ND(<0.0031)					NIEA W311.54C	
銅 (Cu)	mg/L	ND(<0.0037)					NIEA W311.54C	
鎳 (Ni)	mg/L	ND(<0.0038)					NIEA W311.54C	
鉛 (Pb)	mg/L	ND(<0.0020)					NIEA W311.54C	
鋅 (Zn)	mg/L	ND(<0.0030)					NIEA W311.54C	
汞 (Hg)	mg/L	ND(<0.0001)					NIEA W330.52A	
砷 (As)	mg/L	ND(<0.0014)					NIEA W434.54B	
鐵 (Fe)	mg/L	ND(<0.0094)					NIEA W311.54C	
錳 (Mn)	mg/L	ND(<0.0027)					NIEA W311.54C	
總有機碳	mg/L	0.7					NIEA W532.52C	
總酚	mg/L	ND(<0.0046)					NIEA W521.52A	

柏新科技股份有限公司

地下水檢測報告

行政院環保署許可證字號：環署環檢字第115號

地址：新北市中和區中山路二段530-1號9樓

電話：(02)82281355 傳真：(02)82281358 網址：www.hacglobal.com.tw

報告編號：IU12U0054-1-1

委託單位：南亞塑膠工業股份有限公司南亞資源回收廠

檢測目的：定檢申報

計畫名稱：-

採樣單位：淇荃環保科技有限公司

採樣地點：-

樣品特性：地下水

業別：-

採樣時間：112年1月9日

收樣時間：112年1月9日 20:30

採樣方法：NIEA W103.56B

報告日期：112年2月3日

聯絡人：謝佳樺

檢測項目	專案編號	IU12U0054-1					檢測方法	備註
	採樣點名稱	MW-9	以下空白					
	採樣編號	KG1001607						
	樣品編號	UI20109005						
	申報編號							
	採樣時間(時:分)	14:19						
	單位	檢 測 值						
2,4,5-三氯酚	mg/L	ND(<0.00072)					NIEA W801.55B	
2,4,6-三氯酚	mg/L	ND(<0.00063)					NIEA W801.55B	
五氯酚	mg/L	ND(<0.00038)					NIEA W801.55B	
氰化物	mg/L	ND(<0.0017)					NIEA W410.54A	
3,3'-二氯聯苯胺	mg/L	ND(<0.00053)					NIEA W801.55B	
以下空白								

柏新科技股份有限公司

地下水檢測報告

行政院環保署許可證字號：環署環檢字第115號

地址：新北市中和區中山路二段530-1號9樓

電話：(02)82281355 傳真：(02)82281358 網址：www.hacglobal.com.tw

報告編號：IU12U0054-1-1

備註：

- 1.本報告已由核可報告簽署人審核無誤，並簽署於內部報告文件，簽署人如下：無機檢測類黃中煜(IUI-03)。
- 2.報告共 4 頁，分離使用無效。
- 3.低於方法偵測極限之測定值以“ND”表示，並註明方法偵測極限(MDL)。
- 4.檢測濃度高於方法偵測極限，但小於可定量極限值(QDL)，以“<QDL”表示，並註明測定值及單位。
- 5.本檢測報告之樣品由委託單位自行送樣，僅對收樣後樣品負責，並不得隨意複製及作為宣傳廣告之用。
- 6.本案行程代碼：KEUW23010016。
- 7.報告出具方式依照顧客要求。



柏新科技股份有限公司

檢測報告

地址：新北市中和區中山路二段530-1號9樓
電話：(02)82281355 傳真：(02)82281358 網址：www.hacglobal.com.tw

報告編號：IU12U0054-1-2

委託單位：南亞塑膠工業股份有限公司南亞資源回收廠

檢測目的：定檢申報

計畫名稱：-

採樣單位：淇荃環保科技有限公司

採樣地點：-

樣品特性：地下水

業 別：-

採樣時間：112年1月9日

收樣時間：112年1月9日 20:30

採樣方法：NIEA W103.56B

報告日期：112年2月3日

聯絡人：謝佳樺

檢測項目	專案編號	IU12U0054-1					檢測方法	備註
	採樣點名稱	MW-9	以下空白					
	採樣編號	KG1001607						
	樣品編號	U120109005						
	採樣時間(時:分)	14:19						
	單位	檢 測 值						
硫化物	mg/L	<0.025(0.018)					NIEA W433.52A	
無機含氮量	mg/L	0.03					參考 NIEA W423.52C	
總氮	mg/L	0.16					NIEA W423.52C	
油脂(正己烷抽出物) ^{註5}	mg/L	ND(<0.5)					NIEA W506.23B	
柴油總碳氮化合物	mg/L	ND(<0.0380)					NIEA W802.51B	
甲醛 ^{註6}	mg/L	ND(<0.0119)					NIEA W782.52B	
以下空白								

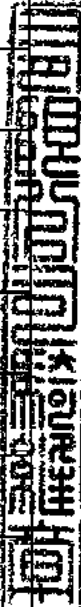

聲 明 書

(一) 茲保證本機構實驗室分析之樣品，自本實驗室收樣至報告發出之過程，係在委託人/申請人指示下，以本公司人員最佳之專業知識，秉持公正、誠實進行採樣、檢測。絕無虛偽不實。

公司名稱：柏新科技股份有限公司
負責人：鄭仁雄

報告專用章
 柏新科技(股)公司
 負責人：鄭仁雄
 實驗室主管：黃中煜

檢驗室主管：

黃中煜

柏新科技股份有限公司

檢測報告

地址：新北市中和區中山路二段530-1號9樓
電話：(02)82281355 傳真：(02)82281358 網址：www.hacglobal.com.tw

報告編號：IU12U0054-1-2

備註：

- 1.報告共 2 頁，分離使用無效。
- 2.低於方法偵測極限之測定值以“ND”表示，並註明方法偵測極限(MDL)。
- 3.檢測濃度高於方法偵測極限，但小於可定量極限值(QDL)，以“<QDL”表示，並註明實測值及單位。
- 4.本檢測報告之樣品由委託單位自行送樣，僅對收樣後樣品負責，並不得隨意複製及作為宣傳廣告之用。
- 5.此檢測項目之檢測值依顧客要求呈現。
- 6.此檢測項目之方法偵測極限為參考公告檢測方法中單一實驗室之方法偵測極限值。
- 7.本報告不得作為法規用途目的使用。
- 8.報告出具方式依照顧客要求。





淇荃環保科技有限公司

CHI CHUAN Environmental Technology Co., Ltd

地下水樣品檢驗報告

樣品名稱：MW-10
 樣品特性：無色/無味/無雜質
 委託單位：南亞塑膠工業股份有限公司南亞資源回收廠
 採樣地點：雲林縣麥寮鄉台塑工業園區2號
 採樣單位：淇荃環保科技有限公司
 採樣方法：NIEA W103.56B
 檢測目的：定檢申報
 專案編號：KE112G10013
 收樣日期：*
 報告編號：KE112G1001301N(註3)
 採樣日期：民國112年01月06日 08時22分-10時10分
 報告日期：民國112年02月08日
 聯絡人：林采慧

檢測項目	單位	檢測值	檢測方法	備註
水位	m	2.535	水位計法	
水溫	℃	24.8	NIEA W217.51A	
pH值	-	7.2	NIEA W424.53A	
濁度	NTU	0.3	NIEA W219.52C	
導電度	μmho/cm	18400	NIEA W203.51B	
總餘氯	mg/L	0.13	NIEA W408.51A	
以下空白				

聲明書

(一)茲保證本報告內容，自本實驗室收樣至報告出具之過程，以本公司人員最佳之專業知識，秉持公正、誠實進行採樣、檢測，絕無虛偽不實。

- 備註： 1.檢測值低於方法定量極限以<定量極限表示。
 2.本報告僅對當時檢測之樣品負責，不得部份複製使用(但全份檢測報告複製除外)及作為宣傳廣告之用。
 3.樣品並未進入檢驗室，測項皆為現場測項，故相關辨識之報告編號以專案編號取代。

檢測報告專用章

淇荃環保科技有限公司
 負責人：周宏沂
 檢驗室主管：王仁瑜
 高雄市大社區萬金路349巷21-1號

公司名稱：淇荃環保科技有限公司

負責人：周宏沂

檢驗室主管：



淇荃環保科技有限公司

CHI CHUAN Environmental Technology Co., Ltd

行政院環境保護署許可證字號：環署環檢字第142號

地下水樣品檢驗報告

樣品編號(名稱)：KG1001301(TBK)	行程代碼：KEI#23010013
樣品特性：無色/無味/無雜質	專案編號：KEI12G10013
委託單位：南亞塑膠工業股份有限公司南亞資源回收廠	收樣日期：民國112年01月07日 13時30分
採樣地點：雲林縣麥寮鄉台塑工業園區2號	報告編號：KEI12G1001301
採樣單位：淇荃環保科技有限公司	採樣日期：民國112年01月06日
採樣方法：NIEA W103.56B	報告日期：民國112年02月08日
檢測目的：定檢申報	聯絡人：林采慈

檢測項目	單位	檢測值	檢測方法	備註
氯甲烷	mg/L	ND<0.00030	NIEA W785.57B	MDL=0.00030
氯乙烷	mg/L	ND<0.00033	NIEA W785.57B	MDL=0.00033
1,1-二氯乙烷	mg/L	ND<0.00035	NIEA W785.57B	MDL=0.00035
二氯甲烷	mg/L	ND<0.00041	NIEA W785.57B	MDL=0.00041
反-1,2-二氯乙烷	mg/L	ND<0.00034	NIEA W785.57B	MDL=0.00034
甲基第三丁基醚	mg/L	ND<0.00029	NIEA W785.57B	MDL=0.00029
1,1-二氯乙烷	mg/L	ND<0.00034	NIEA W785.57B	MDL=0.00034
順-1,2-二氯乙烷	mg/L	ND<0.00029	NIEA W785.57B	MDL=0.00029
氯仿	mg/L	ND<0.00032	NIEA W785.57B	MDL=0.00032
1,1,1-三氯乙烷	mg/L	ND<0.00036	NIEA W785.57B	MDL=0.00036
四氯化碳	mg/L	ND<0.00037	NIEA W785.57B	MDL=0.00037
苯	mg/L	ND<0.00031	NIEA W785.57B	MDL=0.00031
1,2-二氯乙烷	mg/L	ND<0.00037	NIEA W785.57B	MDL=0.00037
三氯乙烯	mg/L	ND<0.00031	NIEA W785.57B	MDL=0.00031
甲苯	mg/L	ND<0.00031	NIEA W785.57B	MDL=0.00031
1,1,2-三氯乙烷	mg/L	ND<0.00038	NIEA W785.57B	MDL=0.00038
四氯乙烯	mg/L	ND<0.00036	NIEA W785.57B	MDL=0.00036
氯苯	mg/L	ND<0.00033	NIEA W785.57B	MDL=0.00033
乙苯	mg/L	ND<0.00028	NIEA W785.57B	MDL=0.00028
二甲苯 ^{註1}	mg/L	ND<0.00076	NIEA W785.57B	MDL=0.00076
1,4-二氯苯	mg/L	ND<0.00026	NIEA W785.57B	MDL=0.00026
1,2-二氯苯	mg/L	ND<0.00029	NIEA W785.57B	MDL=0.00029
萘	mg/L	ND<0.00021	NIEA W785.57B	MDL=0.00021
以下空白				

聲明書

- (一)茲保證本報告內容完全依照行政院環境保護署及有關機關之標準方法及品保品管等相關規定，秉持公正、誠實進行採樣、檢測。絕無虛偽不實，如有違反，就政府機關所受損失願負連帶賠償責任之外，並接受主管機關依法令所為之行政處分及刑事責任。
- (二)吾人瞭解如自身受政府機關委任從事公務，亦屬於刑法上之公務員，並瞭解刑法上圖利罪、公務員登載不實偽造公文書及貪污治罪條例之相關規定，如有違反，亦為刑法及貪污治罪條例之適用對象，願受最嚴厲之法律制裁。

備註：

- 1.本報告已由核可報告簽署人審核無誤，並簽屬於相關內部文件。
地下水採樣簽署人：陳俊勳(KEI-02)、曾杏源(KEI-03)
- 2.檢測值低於方法偵測極限以ND表示，並註明其方法偵測極限值(MDL)，若檢測值高於MDL但低於檢量線最低濃度值，以<定量極限表示，並註明其實際檢測值。
- 3.本報告僅對當時檢測之樣品負責，不得部份複製使用(但全份檢測報告複製除外)及作為宣傳廣告之用。
- 4.二甲苯測值係由間、對-二甲苯、鄰-二甲苯檢測值總和而得，若檢測值為ND時以MDL值加總；若檢測值小於檢量線最低濃度時，則以實際檢測值做加總。

檢測報告專用章

淇荃環保科技有限公司

負責人：周宏沂

檢驗室主管：王仁瑜

高雄市大社區萬全路349巷21-1號

公司名稱：淇荃環保科技有限公司

負責人：周宏沂

檢驗室主管：



淇荃環保科技有限公司

CHI CHUAN Environmental Technology Co., Ltd
行政院環境保護署許可證字號：環署環檢字第142號

地下水樣品檢驗報告

樣品編號(名稱)：KG1001302(EBK)	行程代碼：KE1W23010013
樣品特性：無色/無味/無雜質	專案編號：KE112G10013
委託單位：南亞塑膠工業股份有限公司南亞資源回收廠	收樣日期：民國112年01月07日 13時30分
採樣地點：雲林縣麥寮鄉台塑工業園區2號	報告編號：KE112G1001302
採樣單位：淇荃環保科技有限公司	採樣日期：民國112年01月06日 07時59分
採樣方法：NIEA W103.56B	報告日期：民國112年02月08日
檢測目的：定檢申報	聯絡人：林采慧

檢測項目	單位	檢測值	檢測方法	備註
氯甲烷	mg/L	ND<0.00030	NIEA W785.57B	MDL=0.00030
氯乙烷	mg/L	ND<0.00033	NIEA W785.57B	MDL=0.00033
1,1-二氯乙烷	mg/L	ND<0.00035	NIEA W785.57B	MDL=0.00035
二氯甲烷	mg/L	ND<0.00041	NIEA W785.57B	MDL=0.00041
反-1,2-二氯乙烷	mg/L	ND<0.00034	NIEA W785.57B	MDL=0.00034
甲基第三丁基醚	mg/L	ND<0.00029	NIEA W785.57B	MDL=0.00029
1,1-二氯乙烷	mg/L	ND<0.00034	NIEA W785.57B	MDL=0.00034
順-1,2-二氯乙烷	mg/L	ND<0.00029	NIEA W785.57B	MDL=0.00029
氯仿	mg/L	ND<0.00032	NIEA W785.57B	MDL=0.00032
1,1,1-三氯乙烷	mg/L	ND<0.00036	NIEA W785.57B	MDL=0.00036
四氯化碳	mg/L	ND<0.00037	NIEA W785.57B	MDL=0.00037
苯	mg/L	ND<0.00031	NIEA W785.57B	MDL=0.00031
1,2-二氯乙烷	mg/L	ND<0.00037	NIEA W785.57B	MDL=0.00037
三氯乙烷	mg/L	ND<0.00031	NIEA W785.57B	MDL=0.00031
甲苯	mg/L	ND<0.00031	NIEA W785.57B	MDL=0.00031
1,1,2-三氯乙烷	mg/L	ND<0.00038	NIEA W785.57B	MDL=0.00038
四氯乙烯	mg/L	ND<0.00036	NIEA W785.57B	MDL=0.00036
氯苯	mg/L	ND<0.00033	NIEA W785.57B	MDL=0.00033
乙苯	mg/L	ND<0.00028	NIEA W785.57B	MDL=0.00028
二甲苯 ^{tot}	mg/L	ND<0.00076	NIEA W785.57B	MDL=0.00076
1,4-二氯苯	mg/L	ND<0.00026	NIEA W785.57B	MDL=0.00026
1,2-二氯苯	mg/L	ND<0.00029	NIEA W785.57B	MDL=0.00029
萘	mg/L	ND<0.00021	NIEA W785.57B	MDL=0.00021
以下空白				

聲明書

(一)茲保證本報告內容完全依照行政院環境保護署及有關機關之標準方法及品保品管等相關規定，秉持公正、誠實進行採樣、檢測。絕無虛偽不實，如有違反，就政府機關所受損失願自連帶賠償責任之外，並接受主管機關依法令所為之行政處分及刑事責任。

(二)吾人瞭解如自身受政府機關委任從事公務，亦屬於刑法上之公務員，並瞭解刑法上圖利罪、公務員登載不實偽造公文書及貪污治罪條例之相關規定，如有違反，亦為刑法及貪污治罪條例之適用對象，願受最嚴厲之法律制裁。

備註：

- 1.本報告已由核可報告簽署人審核無誤，並簽屬於相關內部文件。
地下水採樣簽署人：陳俊勳(KE1-02)、曾杏源(KE1-03)
- 2.檢測值低於方法偵測極限以ND表示，並註明其方法偵測極限值(MDL)，若檢測值高於MDL但低於檢量線最低濃度值，以<定量極限表示，並註明其實際檢測值。
- 3.本報告僅對當時檢測之樣品負責，不得部份複製使用(但全份檢測報告複製除外)及作為宣傳廣告之用。
- 4.二甲苯測值係由間、對-二甲苯、鄰-二甲苯檢測值總和而得，若檢測值為ND時以MDL值加總；若檢測值小於檢量線最低濃度時，則以實際檢測值做加總。

檢測報告專用章

淇荃環保科技有限公司

負責人：周宏沂

檢驗室主管：王仁瑜

高雄市大社區萬金路349巷21-1號

公司名稱：淇荃環保科技有限公司

負責人：周宏沂

檢驗室主管：



淇荃環保科技有限公司

CHI CHUAN Environmental Technology Co., Ltd
行政院環境保護署許可證字號：環署環檢字第142號

地下水樣品檢驗報告

樣品編號(名稱)：KG1001303(FBK)	行程代碼：KEUW23010013
樣品特性：無色/無味/無雜質	專案編號：KE112G10013
委託單位：南亞塑膠工業股份有限公司南亞資源回收廠	收樣日期：民國112年01月07日 13時30分
採樣地點：雲林縣麥寮鄉台塑工業園區2號	報告編號：KE112G1001303
採樣單位：淇荃環保科技有限公司	採樣日期：民國112年01月06日 08時12分
採樣方法：NIEA W103.56B	報告日期：民國112年02月08日
檢測目的：定檢申報	聯絡人：林采慈

檢測項目	單位	檢測值	檢測方法	備註
氯甲烷	mg/L	ND<0.00030	NIEA W785.57B	MDL=0.00030
氯乙烷	mg/L	ND<0.00033	NIEA W785.57B	MDL=0.00033
1,1-二氯乙烷	mg/L	ND<0.00035	NIEA W785.57B	MDL=0.00035
二氯甲烷	mg/L	ND<0.00041	NIEA W785.57B	MDL=0.00041
反-1,2-二氯乙烷	mg/L	ND<0.00034	NIEA W785.57B	MDL=0.00034
甲基第三丁基醚	mg/L	ND<0.00029	NIEA W785.57B	MDL=0.00029
1,1-二氯乙烷	mg/L	ND<0.00034	NIEA W785.57B	MDL=0.00034
順-1,2-二氯乙烷	mg/L	ND<0.00029	NIEA W785.57B	MDL=0.00029
氯仿	mg/L	ND<0.00032	NIEA W785.57B	MDL=0.00032
1,1,1-三氯乙烷	mg/L	ND<0.00036	NIEA W785.57B	MDL=0.00036
四氯化碳	mg/L	ND<0.00037	NIEA W785.57B	MDL=0.00037
苯	mg/L	ND<0.00031	NIEA W785.57B	MDL=0.00031
1,2-二氯乙烷	mg/L	ND<0.00037	NIEA W785.57B	MDL=0.00037
三氯乙烷	mg/L	ND<0.00031	NIEA W785.57B	MDL=0.00031
甲苯	mg/L	ND<0.00031	NIEA W785.57B	MDL=0.00031
1,1,2-三氯乙烷	mg/L	ND<0.00038	NIEA W785.57B	MDL=0.00038
四氯乙烯	mg/L	ND<0.00036	NIEA W785.57B	MDL=0.00036
氯苯	mg/L	ND<0.00033	NIEA W785.57B	MDL=0.00033
乙苯	mg/L	ND<0.00028	NIEA W785.57B	MDL=0.00028
二甲苯 ^{tot}	mg/L	ND<0.00076	NIEA W785.57B	MDL=0.00076
1,4-二氯苯	mg/L	ND<0.00026	NIEA W785.57B	MDL=0.00026
1,2-二氯苯	mg/L	ND<0.00029	NIEA W785.57B	MDL=0.00029
萘	mg/L	ND<0.00021	NIEA W785.57B	MDL=0.00021
以下空白				

聲明書

(一)茲保證本報告內容完全依照行政院環境保護署及有關機關之標準方法及品保品管等相關規定，秉持公正、誠實進行採樣、檢測。絕無虛偽不實，如有違反，就政府機關所受損失願負連帶賠償責任之外，並接受主管機關依法令所為之行政處分及刑事責任。

(二)吾人瞭解如自身受政府機關委任從事公務，亦屬於刑法上之公務員，並瞭解刑法上圖利罪、公務員登載不實偽造公文書及貪污治罪條例之相關規定，如有違反，亦為刑法及貪污治罪條例之適用對象，願受最嚴厲之法律制裁。

備註：

- 1.本報告已由核可報告簽署人審核無誤，並發屬於相關內部文件。
地下水採樣簽署人：陳俊勳(KE1-02)、曾杏源(KE1-03)
- 2.檢測值低於方法偵測極限以ND表示，並註明其方法偵測極限值(MDL)，若檢測值高於MDL但低於檢量線最低濃度值，以<定量極限表示，並註明其實際檢測值。
- 3.本報告僅對當時檢測之樣品負責，不得部份複製使用(但全份檢測報告複製除外)及作為宣傳廣告之用。
- 4.二甲苯測值係由間、對、鄰-二甲苯檢測值總和而得，若檢測值為ND時以MDL值加總；若檢測值小於檢量線最低濃度時，則以實際檢測值做加總。

檢測報告專用章

淇荃環保科技有限公司

負責人：周宏沂

檢驗室主管：王仁瑜

高雄市大社區萬金路349巷21-1號

公司名稱：淇荃環保科技有限公司

負責人：周宏沂

檢驗室主管：



淇荃環保科技有限公司

CHI CHUAN Environmental Technology Co., Ltd

行政院環境保護署許可證字號：環署環檢字第142號

地下水樣品檢驗報告

樣品編號(名稱)：KG1001304(MW-10)

行程代碼：KEUW23010013

樣品特性：無色/無味/無雜質

專案編號：KE112G10013

委託單位：南亞塑膠工業股份有限公司南亞資源回收廠

收樣日期：民國112年01月07日 13時30分

採樣地點：雲林縣麥寮鄉台塑工業園區2號

報告編號：KG112100130401

採樣單位：淇荃環保科技有限公司

採樣日期：民國112年01月06日 08時22分-10時10分

採樣方法：NIEA W103.56B

報告日期：民國112年02月08日

檢測目的：定檢申報

聯絡人：林采慈

檢測項目	單位	檢測值	檢測方法	備註
氣甲烷	mg/L	ND<0.00030	NIEA W785.57B	MDL=0.00030
氣乙烷	mg/L	ND<0.00033	NIEA W785.57B	MDL=0.00033
1,1-二氯乙烷	mg/L	ND<0.00035	NIEA W785.57B	MDL=0.00035
二氯甲烷	mg/L	ND<0.00041	NIEA W785.57B	MDL=0.00041
反-1,2-二氯乙烷	mg/L	ND<0.00034	NIEA W785.57B	MDL=0.00034
甲基第三丁基醚	mg/L	0.00493	NIEA W785.57B	
1,1-二氯乙烷	mg/L	ND<0.00034	NIEA W785.57B	MDL=0.00034
順-1,2-二氯乙烷	mg/L	ND<0.00029	NIEA W785.57B	MDL=0.00029
氯仿	mg/L	ND<0.00032	NIEA W785.57B	MDL=0.00032
1,1,1-三氯乙烷	mg/L	ND<0.00036	NIEA W785.57B	MDL=0.00036
四氯化碳	mg/L	ND<0.00037	NIEA W785.57B	MDL=0.00037
苯	mg/L	ND<0.00031	NIEA W785.57B	MDL=0.00031
1,2-二氯乙烷	mg/L	ND<0.00037	NIEA W785.57B	MDL=0.00037
三氯乙烷	mg/L	ND<0.00031	NIEA W785.57B	MDL=0.00031
甲苯	mg/L	ND<0.00031	NIEA W785.57B	MDL=0.00031
1,1,2-三氯乙烷	mg/L	ND<0.00038	NIEA W785.57B	MDL=0.00038
四氯乙烷	mg/L	ND<0.00036	NIEA W785.57B	MDL=0.00036
氯苯	mg/L	ND<0.00033	NIEA W785.57B	MDL=0.00033
乙苯	mg/L	ND<0.00028	NIEA W785.57B	MDL=0.00028
二甲苯 ^{1,4}	mg/L	ND<0.00076	NIEA W785.57B	MDL=0.00076
1,4-二氯苯	mg/L	ND<0.00026	NIEA W785.57B	MDL=0.00026
1,2-二氯苯	mg/L	ND<0.00029	NIEA W785.57B	MDL=0.00029
萘	mg/L	ND<0.00021	NIEA W785.57B	MDL=0.00021
以下空白				

聲明書

- (一)茲保證本報告內容完全依照行政院環境保護署及有關機關之標準方法及品保品管等相關規定，秉持公正、誠實進行採樣、檢測。絕無虛偽不實，如有違反，就政府機關所受損失願自連帶賠償責任之外，並接受主管機關依法令所為之行政處分及刑事責任。
- (二)吾人瞭解如自身受政府機關委任從事公務，亦屬於刑法上之公務員，並瞭解刑法上圖利罪、公務員登載不實偽造公文書及貪污治罪條例之相關規定，如有違反，亦為刑法及貪污治罪條例之適用對象，願受最嚴厲之法律制裁。

備註：

- 1.本報告已由核可報告簽署人審核無誤，並簽屬於相關內部文件。
地下水採樣簽署人：陳俊勳(KE1-02)、曾杏源(KE1-03)
- 2.檢測值低於方法偵測極限以ND表示，並註明其方法偵測極限值(MDL)，若檢測值高於MDL但低於檢量線最低濃度值，以<定量極限表示，並註明其實際檢測值。
- 3.本報告僅對當時檢測之樣品負責，不得部份複製使用(但全份檢測報告複製除外)及作為宣傳廣告之用。
- 4.二甲苯測定係由間、對-二甲苯、鄰-二甲苯檢測值總和而得，若檢測值為ND時以MDL值加總；若檢測值小於檢量線最低濃度時，則以實際檢測值做加總。
- 5.檢測項目委由柏新科技股份有限公司執行分析，項目詳見檢驗報告附件。
- 6.委託單位報告編號：IU12U0055-1-1、IU12U0055-1-2；委外單位樣品編號：20140029

公司名稱：淇荃環保科技有限公司

負責人：周宏沂

檢驗室主管：

檢測報告專用章

淇荃環保科技有限公司

負責人：周宏沂

檢驗室主管：王仁瑜

高雄市大社區萬金路349巷21-1號

柏新科技股份有限公司

地下水檢測報告

行政院環保署許可證字號：環署環檢字第115號

地址：新北市中和區中山路二段530-1號9樓

電話：(02)82281355 傳真：(02)82281358 網址：www.hacglobal.com.tw

報告編號：IU12U0055-1-1

委託單位：南亞塑膠工業股份有限公司南亞資源回收廠

檢測目的：定檢申報

計畫名稱：-

採樣單位：淇荃環保科技有限公司

採樣地點：-

樣品特性：地下水

業別：-

採樣時間：112年1月6日

收樣時間：112年1月6日 20:20

採樣方法：NIEA W103.56B

報告日期：112年1月31日

聯絡人：謝佳樺

檢測項目	專案編號	IU12U0055-1					檢測方法	備註
	採樣點名稱	MW-10	以下空白					
	採樣編號	KG1001304						
	樣品編號	U120106029						
	申報編號							
	採樣時間 (時:分)	14:21						
	單位	檢 測 值						
總溶解固體物	mg/L	418					NIEA W210.58A	
總硬度	mg/L	245					NIEA W208.51A	
氫鹽	mg/L	15.8					NIEA W406.52C	
硫酸鹽	mg/L	108					NIEA W430.51C	
氨氮	mg/L	ND(<0.024)					NIEA W437.52C	
亞硝酸鹽氮	mg/L	ND(<0.0015)					NIEA W436.52C	
硝酸鹽氮	mg/L	ND(<0.0147)					NIEA W436.52C	

聲 明 書

(一) 茲保證本機構實驗室分析之樣品，自本實驗室收樣至報告發出之過程，係在委託人/申請人指示下，以本公司人員最佳之專業知識，完全依照行政院環境保護署及有關機關之標準方法及品保/品管等相關規定，秉持公正、誠實進行採樣、檢測，絕無虛偽不實，如有違反，就政府機關所受損失願負連帶賠償責任之外，並接受主管機關依法令所為之行政處分及刑事處罰。

(二) 吾人了解如自身受政府機關委任從事公務，亦屬於刑法上之公務員，並瞭解刑法上圖利罪、公務員登載不實偽造文書及貪污治罪條例之相關規定，如有違反，亦為刑法及貪污治罪條例之適用對象，願受最嚴厲之法律制裁。

公司名稱：柏新科技股份有限公司
負責人：鄭仁雄

報告專用章
 柏新科技(股)公司
 負責人：鄭仁雄
 檢驗室主管：黃中煜

檢驗室主管
(報告簽署人)

黃中煜

柏新科技股份有限公司

地下水檢測報告

行政院環保署許可證字號：環署環檢字第115號

地址：新北市中和區中山路二段530-1號9樓

電話：(02)82281355 傳真：(02)82281358 網址：www.hacglobal.com.tw

報告編號：IU12U0055-1-1

委託單位：南亞塑膠工業股份有限公司南亞資源回收廠

檢測目的：定檢申報

計畫名稱：-

採樣單位：淇荃環保科技有限公司

採樣地點：-

樣品特性：地下水

業別：-

採樣時間：112年1月6日

收樣時間：112年1月6日 20:20

採樣方法：NIEA W103.56B

報告日期：112年1月31日

聯絡人：謝佳樺

檢測項目	專案編號	IU12U0055-1					檢測方法	備註
	採樣點名稱	MW-10	以下空白					
	採樣編號	KG1001304						
	樣品編號	U120106029						
	申報編號	-						
	採樣時間(時:分)	14:21						
單位	檢 測 值							
氟鹽 (以F計)	mg/L	0.17					NIEA W413.52A	
鎘 (Cd)	mg/L	ND(<0.0022)					NIEA W311.54C	
鉻 (Cr)	mg/L	ND(<0.0031)					NIEA W311.54C	
銅 (Cu)	mg/L	ND(<0.0037)					NIEA W311.54C	
鎳 (Ni)	mg/L	ND(<0.0038)					NIEA W311.54C	
鉛 (Pb)	mg/L	ND(<0.0020)					NIEA W311.54C	
鋅 (Zn)	mg/L	ND(<0.0030)					NIEA W311.54C	
汞 (Hg)	mg/L	ND(<0.0001)					NIEA W330.52A	
砷 (As)	mg/L	ND(<0.00014)					NIEA W434.54B	
鐵 (Fe)	mg/L	ND(<0.0094)					NIEA W311.54C	
錳 (Mn)	mg/L	ND(<0.0027)					NIEA W311.54C	
總有機碳	mg/L	0.7					NIEA W532.52C	
總酚	mg/L	ND(<0.0045)					NIEA W521.52A	

柏新科技股份有限公司

地下水檢測報告

行政院環保署許可證字號：環署環檢字第115號

地址：新北市中和區中山路二段530-1號9樓

電話：(02)82281355 傳真：(02)82281358 網址：www.hacglobal.com.tw

報告編號：IU12U0055-1-1

委託單位：南亞塑膠工業股份有限公司南亞資源回收廠

檢測目的：定檢申報

計畫名稱：-

採樣單位：淇荃環保科技有限公司

採樣地點：-

樣品特性：地下水

業別：-

採樣時間：112年1月6日

收樣時間：112年1月6日 20:20

採樣方法：NIEA W103.56B

報告日期：112年1月31日

聯絡人：謝佳樺

檢測項目	專案編號	IU12U0055-1					檢測方法	備註
	採樣點名稱	MW-10	以下空白					
	採樣編號	KG1001304						
	樣品編號	U120106029						
	申報編號	-						
	採樣時間 (時:分)	14:21						
	單位	檢 測 值						
2,4,5-三氯酚	mg/L	ND(<0.00072)					NIEA W801.55B	
2,4,6-三氯酚	mg/L	ND(<0.00063)					NIEA W801.55B	
五氯酚	mg/L	ND(<0.00038)					NIEA W801.55B	
氰化物	mg/L	ND(<0.0017)					NIEA W410.54A	
3,3'-二氯聯苯胺	mg/L	ND(<0.00053)					NIEA W801.55B	
以下空白								

柏新科技股份有限公司

地下水檢測報告

行政院環保署許可證字號：環署環檢字第115號

地址：新北市中和區中山路二段530-1號9樓

電話：(02)82281355 傳真：(02)82281358 網址：www.hacglobal.com.tw

報告編號：IU12U0055-1-1

備註：

- 1.本報告已由核可報告簽署人審核無誤，並簽署於內部報告文件，簽署人如下：無機檢測類黃中煜(IUI-03)。
- 2.報告共 4 頁，分離使用無效。
- 3.低於方法偵測極限之測定值以“ND”表示，並註明方法偵測極限(MDL)。
- 4.檢測濃度高於方法偵測極限，但小於可定量極限值(QDL)，以“<QDL”表示，並註明實測值及單位。
- 5.本檢測報告之樣品由委託單位自行送樣，僅對收樣後樣品負責，並不得隨意複製及作為宣傳廣告之用。
- 6.本案行程代碼：KEUW23010013。
- 7.報告出具方式依照顧客要求。



7/9

柏新科技股份有限公司

檢測報告

地址：新北市中和區中山路二段530-1號9樓
 電話：(02)82281355 傳真：(02)82281358 網址：www.hacglobal.com.tw

報告編號：IU12U0055-1-2

委託單位：南亞塑膠工業股份有限公司南亞資源回收廠

檢測目的：定檢申報

計畫名稱：-

採樣單位：淇荃環保科技有限公司

採樣地點：-

樣品特性：地下水

業別：-

採樣時間：112年1月6日

收樣時間：112年1月6日 20:20

採樣方法：NIEA W103.56B

報告日期：112年1月31日

聯絡人：謝佳樺

檢測項目	專案編號	IU12U0055-1				檢測方法	備註
	採樣點名稱	MW-10	以下空白				
	採樣編號	KG1001304					
	樣品編號	U120106029					
	採樣時間 (時:分)	14:21					
單位	檢 測 值						
硫化物	mg/L	<0.025(0.020)				NIEA W433.52A	
無機含氮量	mg/L	<0.01				參考 NIEA W423.52C	
總氮	mg/L	0.05				NIEA W423.52C	
油脂(正己烷 抽出物) 註5	mg/L	ND(<0.5)				NIEA W506.23B	
柴油總碳氫化 合物	mg/L	ND(<0.0380)				NIEA W802.51B	
甲醛 註6	mg/L	ND(<0.0119)				NIEA W782.52B	
以下空白							

聲 明 書

(一) 茲保證本機構實驗室分析之樣品，自本實驗室收樣至報告發出之過程，係在委託人/申請人指示下，以本公司人員最佳之專業知識，秉持公正、誠實進行採樣、檢測。絕無虛偽不實。

公司名稱：柏新科技股份有限公司
 負責人：鄭仁雄

報告專用章
 柏新科技(股)公司
 負責人：鄭仁雄
 檢驗室主管：黃中煜

檢驗室主管：黃中煜

柏新科技股份有限公司

檢測報告

地址：新北市中和區中山路二段530-1號9樓
電話：(02)82281355 傳真：(02)82281358 網址：www.hacglobal.com.tw

報告編號：IU12U0055-1-2

備註：

- 1.報告共 2 頁，分離使用無效。
- 2.低於方法偵測極限之測定值以“ND”表示，並註明方法偵測極限(MDL)。
- 3.檢測濃度高於方法偵測極限，但小於可定量極限值(QDL)，以“<QDL”表示，並註明實測值及單位。
- 4.本檢測報告之樣品由委託單位自行送樣，僅對收樣後樣品負責，並不得隨意複製及作為宣傳廣告之用。
- 5.此檢測項目之檢測值依顧客要求呈現。
- 6.此檢測項目之方法偵測極限為參考公告檢測方法中單一實驗室之方法偵測極限值。
- 7.本報告不得作為法規用途目的使用。
- 8.報告出具方式依照顧客要求。





淇荃環保科技有限公司

CHI CHUAN Environmental Technology Co., Ltd

地下水樣品檢驗報告

樣品名稱：MW-11
 樣品特性：無色/無味/無雜質
 專案編號：KE112G10013
 委託單位：南亞塑膠工業股份有限公司南亞資源回收廠
 收樣日期：*
 採樣地點：雲林縣麥寮鄉台塑工業區2號
 報告編號：KE112G1001303N(註3)
 採樣單位：淇荃環保科技有限公司
 採樣日期：民國112年01月06日 10時40分~11時59分
 採樣方法：NIEA W103.56B
 報告日期：民國112年02月08日
 檢測目的：定檢申報
 聯絡人：林采慧

檢測項目	單位	檢測值	檢測方法	備註
水位	m	2.456	水位計法	
水溫	°C	23.5	NIEA W217.51A	
pH值	-	7.5	NIEA W424.53A	
濁度	NTU	0.9	NIEA W219.52C	
導電度	µmho/cm	2020	NIEA W203.51B	
總餘氯	mg/L	0.15	NIEA W408.51A	
以下空白				

聲明書
 (一)茲保證本報告內容，自本實驗室收樣至報告出具之過程，以本公司人員最佳之專業知識，秉持公正、誠實進行採樣、檢測，絕無虛偽不實。

- 備註:
1. 檢測值低於方法定量極限以<定量極限表示。
 2. 本報告僅對當時檢測之樣品負責，不得部份複製使用(但全份檢測報告複製除外)及作為宣傳廣告之用。
 3. 樣品並未進入實驗室，測項皆為現場測項，故相關辨識之報告編號以專案編號取代。

公司名稱：淇荃環保科技有限公司

負責人：周宏沂

檢驗室主管：

檢測報告專用章

淇荃環保科技有限公司

負責人：周宏沂

檢驗室主管：王仁瑜

高雄市大社區萬金路349巷21-1號



淇荃環保科技有限公司

CHI CHUAN Environmental Technology Co., Ltd
行政院環境保護署許可證字號：環署環檢字第142號

地下水樣品檢驗報告

樣品編號(名稱)：KG1001305(EBK)	行程代碼：KEIHW23010013
樣品特性：無色/無味/無雜質	專案編號：KEI12G10013
委託單位：南亞塑膠工業股份有限公司南亞資源回收廠	收樣日期：民國112年01月07日 13時30分
採樣地點：雲林縣麥寮鄉台塑工業園區2號	報告編號：KEI12G1001305
採樣單位：淇荃環保科技有限公司	採樣日期：民國112年01月06日 10時26分
採樣方法：NIEA W103.56B	報告日期：民國112年02月08日
檢測目的：定檢申報	聯絡人：林采慈

檢測項目	單位	檢測值	檢測方法	備註
氯甲烷	mg/L	ND<0.00030	NIEA W785.57B	MDL=0.00030
氯乙烷	mg/L	ND<0.00033	NIEA W785.57B	MDL=0.00033
1,1-二氯乙烷	mg/L	ND<0.00035	NIEA W785.57B	MDL=0.00035
二氯甲烷	mg/L	ND<0.00041	NIEA W785.57B	MDL=0.00041
反-1,2-二氯乙烷	mg/L	ND<0.00034	NIEA W785.57B	MDL=0.00034
甲基第三丁基醚	mg/L	ND<0.00029	NIEA W785.57B	MDL=0.00029
1,1-二氯乙烷	mg/L	ND<0.00034	NIEA W785.57B	MDL=0.00034
順-1,2-二氯乙烷	mg/L	ND<0.00029	NIEA W785.57B	MDL=0.00029
氯仿	mg/L	ND<0.00032	NIEA W785.57B	MDL=0.00032
1,1,1-三氯乙烷	mg/L	ND<0.00036	NIEA W785.57B	MDL=0.00036
四氯化碳	mg/L	ND<0.00037	NIEA W785.57B	MDL=0.00037
苯	mg/L	ND<0.00031	NIEA W785.57B	MDL=0.00031
1,2-二氯乙烷	mg/L	ND<0.00037	NIEA W785.57B	MDL=0.00037
三氯乙烯	mg/L	ND<0.00031	NIEA W785.57B	MDL=0.00031
甲苯	mg/L	ND<0.00031	NIEA W785.57B	MDL=0.00031
1,1,2-三氯乙烷	mg/L	ND<0.00038	NIEA W785.57B	MDL=0.00038
四氯乙烯	mg/L	ND<0.00036	NIEA W785.57B	MDL=0.00036
氯苯	mg/L	ND<0.00033	NIEA W785.57B	MDL=0.00033
乙苯	mg/L	ND<0.00028	NIEA W785.57B	MDL=0.00028
二甲苯 ^{註1}	mg/L	ND<0.00076	NIEA W785.57B	MDL=0.00076
1,4-二氯苯	mg/L	ND<0.00026	NIEA W785.57B	MDL=0.00026
1,2-二氯苯	mg/L	ND<0.00029	NIEA W785.57B	MDL=0.00029
萘	mg/L	ND<0.00021	NIEA W785.57B	MDL=0.00021
以下空白				

聲明書

(一)茲保證本報告內容完全依照行政院環境保護署及有關機關之標準方法及品保品管等相關規定，秉持公正、誠實進行採樣、檢測。絕無虛偽不實，如有違反，就政府機關所受損失願負連帶賠償責任之外，並接受主管機關依法令所為之行政處分及刑事責任。

(二)吾人瞭解如自身受政府機關委任從事公務，亦屬於刑法上之公務員，並瞭解刑法上圖利罪、公務員登載不實偽造公文書及貪污治罪條例之相關規定，如有違反，亦為刑法及貪污治罪條例之適用對象，願受最嚴厲之法律制裁。

備註：

- 1.本報告已由核可報告簽署人審核無誤，並簽屬於相關內部文件。
地下水採樣簽署人：陳俊勳(KEI-02)、曾杏源(KEI-03)
- 2.檢測值低於方法偵測極限以ND表示，並註明其方法偵測極限值(MDL)，若檢測值高於MDL但低於檢量線最低濃度值，以<定量極限表示，並註明其實際檢測值。
- 3.本報告僅對當時檢測之樣品負責，不得部份複製使用(但全份檢測報告複製除外)及作為宣傳廣告之用。
- 4.二甲苯測值係由間、對-二甲苯、鄰-二甲苯檢測值總和而得，若檢測值為ND時以MDL值加總；若檢測值小於檢量線最低濃度時，則以實際檢測值做加總。

檢測報告專用章

淇荃環保科技有限公司

負責人：周宏沂

檢驗室主管：王仁瑜

高雄市大社區萬金路349巷21-1號

公司名稱：淇荃環保科技有限公司

負責人：周宏沂

檢驗室主管：



淇荃環保科技有限公司

CHI CHUAN Environmental Technology Co., Ltd
行政院環境保護署許可證字號：環署環檢字第142號

地下水樣品檢驗報告

樣品編號(名稱)：KG1001306(FBK)	行程代碼：KEUW23010013
樣品特性：無色/無味/無雜質	專案編號：KE112G10013
委託單位：南亞塑膠工業股份有限公司南亞資源回收廠	收樣日期：民國112年01月07日 13時30分
採樣地點：雲林縣麥寮鄉台塑工業園區2號	報告編號：KE112G1001306
採樣單位：淇荃環保科技有限公司	採樣日期：民國112年01月06日 10時31分
採樣方法：NIEA W103.56B	報告日期：民國112年02月08日
檢測目的：定檢申報	聯絡人：林采慧

檢測項目	單位	檢測值	檢測方法	備註
氯甲烷	mg/L	ND<0.00030	NIEA W785.57B	MDL=0.00030
氯乙烷	mg/L	ND<0.00033	NIEA W785.57B	MDL=0.00033
1,1-二氯乙烷	mg/L	ND<0.00035	NIEA W785.57B	MDL=0.00035
二氯甲烷	mg/L	ND<0.00041	NIEA W785.57B	MDL=0.00041
反-1,2-二氯乙烷	mg/L	ND<0.00034	NIEA W785.57B	MDL=0.00034
甲基第三丁基醚	mg/L	ND<0.00029	NIEA W785.57B	MDL=0.00029
1,1-二氯乙烷	mg/L	ND<0.00034	NIEA W785.57B	MDL=0.00034
順-1,2-二氯乙烷	mg/L	ND<0.00029	NIEA W785.57B	MDL=0.00029
氯仿	mg/L	ND<0.00032	NIEA W785.57B	MDL=0.00032
1,1,1-三氯乙烷	mg/L	ND<0.00036	NIEA W785.57B	MDL=0.00036
四氯化碳	mg/L	ND<0.00037	NIEA W785.57B	MDL=0.00037
苯	mg/L	ND<0.00031	NIEA W785.57B	MDL=0.00031
1,2-二氯乙烷	mg/L	ND<0.00037	NIEA W785.57B	MDL=0.00037
三氯乙烯	mg/L	ND<0.00031	NIEA W785.57B	MDL=0.00031
甲苯	mg/L	ND<0.00031	NIEA W785.57B	MDL=0.00031
1,1,2-三氯乙烷	mg/L	ND<0.00038	NIEA W785.57B	MDL=0.00038
四氯乙烯	mg/L	ND<0.00036	NIEA W785.57B	MDL=0.00036
氯苯	mg/L	ND<0.00033	NIEA W785.57B	MDL=0.00033
乙苯	mg/L	ND<0.00028	NIEA W785.57B	MDL=0.00028
二甲苯 ^{1,4}	mg/L	ND<0.00076	NIEA W785.57B	MDL=0.00076
1,4-二氯苯	mg/L	ND<0.00026	NIEA W785.57B	MDL=0.00026
1,2-二氯苯	mg/L	ND<0.00029	NIEA W785.57B	MDL=0.00029
萘	mg/L	ND<0.00021	NIEA W785.57B	MDL=0.00021
以下空白				

聲明書

(一)茲保證本報告內容完全依照行政院環境保護署及有關機關之標準方法及品保品管等相關規定，秉持公正、誠實進行採樣、檢測。絕無虛偽不實，如有違反，就政府機關所受損失願負連帶賠償責任之外，並接受主管機關依法令所為之行政處分及刑事責任。

(二)吾人瞭解如自身受政府機關委任從事公務，亦屬於刑法上之公務員，並瞭解刑法上圖利罪、公務員登載不實偽造公文書及貪污治罪條例之相關規定，如有違反，亦為刑法及貪污治罪條例之適用對象，願受最嚴厲之法律制裁。

備註：1.本報告已由核可報告簽署人審核無誤，並簽屬於相關內部文件。

地下水採樣簽署人：陳俊勳(KEI-02)、曾杏源(KEI-03)

2.檢測值低於方法偵測極限以ND表示，並註明其方法偵測極限值(MDL)，若檢測值高於MDL但低於檢量線最低濃度值，以<定量極限表示，並註明其實際檢測值。

3.本報告僅對當時檢測之樣品負責，不得部份複製使用(但全份檢測報告複製除外)及作為宣傳廣告之用。

4.二甲苯測值係由間、對-二甲苯、鄰-二甲苯檢測值總和而得，若檢測值為ND時以MDL值加總；若檢測值小於檢量線最低濃度時，則以實際檢測值做加總。

公司名稱：淇荃環保科技有限公司

負責人：周宏沂

檢驗室主管：

檢測報告專用章

淇荃環保科技有限公司

負責人：周宏沂

檢驗室主管：王仁瑜

高雄市大社區萬金路349巷21-1號



淇荃環保科技有限公司

CHI CHUAN Environmental Technology Co., Ltd
行政院環境保護署許可證字號：環署環檢字第142號

地下水樣品檢驗報告

樣品編號(名稱)：KG1001307(MV-11)	行程代碼：KEUW23010013
樣品特性：無色/無味/無雜質	專案編號：KE112G10013
委託單位：南亞塑膠工業股份有限公司南亞資源回收廠	收樣日期：民國112年01月07日 13時30分
採樣地點：雲林縣麥寮鄉台塑工業園區2號	報告編號：KG112100130701
採樣單位：淇荃環保科技有限公司	採樣日期：民國112年01月06日 10時40分-11時59分
採樣方法：NIEA W103.56B	報告日期：民國112年02月08日
檢測目的：定檢申報	聯絡人：林采慈

檢測項目	單位	檢測值	檢測方法	備註
氯甲烷	mg/L	ND<0.00030	NIEA W785.57B	MDL=0.00030
氯乙烷	mg/L	ND<0.00033	NIEA W785.57B	MDL=0.00033
1,1-二氯乙烷	mg/L	ND<0.00035	NIEA W785.57B	MDL=0.00035
二氯甲烷	mg/L	ND<0.00041	NIEA W785.57B	MDL=0.00041
反-1,2-二氯乙烷	mg/L	ND<0.00034	NIEA W785.57B	MDL=0.00034
甲基第三丁基醚	mg/L	ND<0.00029	NIEA W785.57B	MDL=0.00029
1,1-二氯乙烷	mg/L	ND<0.00034	NIEA W785.57B	MDL=0.00034
順-1,2-二氯乙烷	mg/L	ND<0.00029	NIEA W785.57B	MDL=0.00029
氯仿	mg/L	ND<0.00032	NIEA W785.57B	MDL=0.00032
1,1,1-三氯乙烷	mg/L	ND<0.00036	NIEA W785.57B	MDL=0.00036
四氯化碳	mg/L	ND<0.00037	NIEA W785.57B	MDL=0.00037
苯	mg/L	ND<0.00031	NIEA W785.57B	MDL=0.00031
1,2-二氯乙烷	mg/L	ND<0.00037	NIEA W785.57B	MDL=0.00037
三氯乙烷	mg/L	ND<0.00031	NIEA W785.57B	MDL=0.00031
甲苯	mg/L	ND<0.00031	NIEA W785.57B	MDL=0.00031
1,1,2-三氯乙烷	mg/L	ND<0.00038	NIEA W785.57B	MDL=0.00038
四氯乙烷	mg/L	ND<0.00036	NIEA W785.57B	MDL=0.00036
氯苯	mg/L	ND<0.00033	NIEA W785.57B	MDL=0.00033
乙苯	mg/L	ND<0.00028	NIEA W785.57B	MDL=0.00028
二甲苯 ^{tot}	mg/L	ND<0.00076	NIEA W785.57B	MDL=0.00076
1,4-二氯苯	mg/L	ND<0.00026	NIEA W785.57B	MDL=0.00026
1,2-二氯苯	mg/L	ND<0.00029	NIEA W785.57B	MDL=0.00029
萘	mg/L	ND<0.00021	NIEA W785.57B	MDL=0.00021
以下空白				

聲明書

(一)茲保證本報告內容完全依照行政院環境保護署及有關機關之標準方法及品保品管等相關規定，秉持公正、誠實進行採樣、檢測。絕無虛偽不實，如有違反，就政府機關所受損失願負連帶賠償責任之外，並接受主管機關依法令所為之行政處分及刑事責任。

(二)吾人瞭解如自身受政府機關委任從事公務，亦屬於刑法上之公務員，並瞭解刑法上圖利罪、公務員登載不實偽造公文書及貪污治罪條例之相關規定，如有違反，亦為刑法及貪污治罪條例之適用對象，願受最嚴厲之法律制裁。

備註：1.本報告已由核可報告簽署人審核無誤，並簽屬於相關內部文件。

地下水採樣簽署人：陳俊勳(KEI-02)、曾杏源(KEI-03)

2.檢測值低於方法偵測極限以ND表示，並註明其方法偵測極限值(MDL)，若檢測值高於MDL但低於檢量線最低濃度值，以<定量極限表示，並註明其實際檢測值。

3.本報告僅對當時檢測之樣品負責，不得部份複製使用(但全份檢測報告複製除外)及作為宣傳廣告之用。

4.二甲苯測定係由間、對-二甲苯、鄰-二甲苯檢測值總和而得，若檢測值為ND時以MDL值加總；若檢測值小於檢量線最低濃度時，則以實際檢測值做加總。

5.檢測項目委由柏新科技股份有限公司執行分析，項目詳見檢驗報告附件

6.委託單位報告編號：IU12U0056-1-1、IU12U0056-1-2；委外單位樣品編號：IU120106051

檢測報告專用章

淇荃環保科技有限公司

負責人：周宏沂

檢驗室主管：王仁瑜

高雄市大社區萬金路349巷21-1號

公司名稱：淇荃環保科技有限公司

負責人：周宏沂

檢驗室主管：

柏新科技股份有限公司

地下水檢測報告

行政院環保署許可證字號：環署環檢字第115號
 地址：新北市中和區中山路二段530-1號9樓
 電話：(02)82281355 傳真：(02)82281358 網址：www.hacglobal.com.tw

報告編號：IU12U0056-1-1

委託單位：南亞塑膠工業股份有限公司南亞資源回收廠

檢測目的：定檢申報

計畫名稱：-

採樣單位：淇荃環保科技有限公司

採樣地點：-

樣品特性：地下水

業別：-

採樣時間：112年1月6日

收樣時間：112年1月6日 20:50

採樣方法：NIEA W103.56B

報告日期：112年1月31日

聯絡人：謝佳樺

檢測項目	專案編號	IU12U0056-1				檢測方法	備註
	採樣點名稱	MW-11	以下空白				
	採樣編號	KG1001307					
	樣品編號	U120106031					
	申報編號	-					
	採樣時間 (時:分)	14:21					
	單位	檢 測 值					
總溶解固體物	mg/L	310				NIEA W210.58A	
總硬度	mg/L	224				NIEA W208.51A	
氯鹽	mg/L	5.7				NIEA W406.52C	
硫酸鹽	mg/L	128				NIEA W430.51C	
氨氮	mg/L	ND(<0.024)				NIEA W437.52C	
亞硝酸鹽氮	mg/L	ND(<0.0015)				NIEA W436.52C	
硝酸鹽氮	mg/L	ND(<0.0147)				NIEA W436.52C	

聲 明 書

(一) 茲保證本機構實驗室分析之樣品，自本實驗室收樣至報告發出之過程，係在委託人/申請人指示下，以本公司人員最佳之專業知識，完全依照行政院環境保護署及有關機關之標準方法及品保/品管等相關規定，秉持公正、誠實進行採樣、檢測，絕無虛偽不實，如有違反，就政府機關所受損失願負連帶賠償責任之外，並接受主管機關依法令所為之行政處分及刑事處罰。

(二) 吾人了解如自身受政府機關委任從事公務，亦屬於刑法上之公務員，並瞭解刑法上圖利罪、公務員登載不實偽造文書及貪污治罪條例之相關規定，如有違反，亦為刑法及貪污治罪條例之適用對象，願受最嚴厲之法律制裁。

公司名稱：柏新科技股份有限公司
 負責人：鄭仁雄

報告專用章
 柏新科技(股)公司
 負責人：鄭仁雄
 實驗室主管：黃中煜

檢驗室主管
 (報告簽署人)

黃中煜

柏新科技股份有限公司

地下水檢測報告

行政院環保署許可證字號：環署環檢字第115號

地址：新北市中和區中山路二段530-1號9樓

電話：(02)82281355 傳真：(02)82281358 網址：www.hacglobal.com.tw

報告編號：IU12U0056-1

委託單位：南亞塑膠工業股份有限公司南亞資源回收廠

檢測目的：定檢申報

計畫名稱：-

採樣單位：淇基環保科技有限公司

採樣地點：-

樣品特性：地下水

業別：-

採樣時間：112年1月6日

收樣時間：112年1月6日 20:50

採樣方法：NIEA W103.56B

報告日期：112年1月31日

聯絡人：謝佳樺

檢測項目	專案編號	IU12U0056-1				檢測方法	備註
	採樣點名稱	MW-11	以下空白				
	採樣編號	KG1001307					
	樣品編號	U120106031					
	申報編號	-					
	採樣時間(時:分)	14:21					
單位	檢 測 值						
氟鹽 (以F計)	mg/L	0.21				NIEA W413.52A	
鎘 (Cd)	mg/L	ND(<0.0022)				NIEA W311.54C	
鉻 (Cr)	mg/L	ND(<0.0031)				NIEA W311.54C	
銅 (Cu)	mg/L	ND(<0.0037)				NIEA W311.54C	
鎳 (Ni)	mg/L	ND(<0.0038)				NIEA W311.54C	
鉛 (Pb)	mg/L	ND(<0.0020)				NIEA W311.54C	
鋅 (Zn)	mg/L	ND(<0.0030)				NIEA W311.54C	
汞 (Hg)	mg/L	ND(<0.0001)				NIEA W330.52A	
砷 (As)	mg/L	ND(<0.00014)				NIEA W434.54B	
鐵 (Fe)	mg/L	ND(<0.0094)				NIEA W311.54C	
錳 (Mn)	mg/L	ND(<0.0027)				NIEA W311.54C	
總有機碳	mg/L	0.7				NIEA W532.52C	
總酚	mg/L	ND(<0.0046)				NIEA W521.52A	

柏新科技股份有限公司

地下水檢測報告

行政院環保署許可證字號：環署環檢字第115號

地址：新北市中和區中山路二段530-1號9樓

電話：(02)82281355 傳真：(02)82281358 網址：www.hacglobal.com.tw

報告編號：IU12U0056-1-1

委託單位：南亞塑膠工業股份有限公司南亞資源回收廠

檢測目的：定檢申報

計畫名稱：-

採樣單位：淇荃環保科技有限公司

採樣地點：-

樣品特性：地下水

業別：-

採樣時間：112年1月6日

收樣時間：112年1月6日 20:50

採樣方法：NIEA W103.56B

報告日期：112年1月31日

聯絡人：謝佳禕

檢測項目	專案編號	IU12U0056-1					檢測方法	備註
	採樣點名稱	MW-11	以下空白					
	採樣編號	KG1001307						
	樣品編號	U120106031						
	申報編號	-						
	採樣時間 (時:分)	14:21						
	單位	檢 測 值						
2,4,5-三氯酚	mg/L	ND(<0.00072)					NIEA W801.55B	
2,4,6-三氯酚	mg/L	ND(<0.00063)					NIEA W801.55B	
五氯酚	mg/L	ND(<0.00038)					NIEA W801.55B	
氟化物	mg/L	ND(<0.0017)					NIEA W410.54A	
3,3'-二氯聯苯胺	mg/L	ND(<0.00053)					NIEA W801.55B	
以下空白								

柏新科技股份有限公司

地下水檢測報告

行政院環保署許可證字號：環署環檢字第115號

地址：新北市中和區中山路二段530-1號9樓

電話：(02)82281355 傳真：(02)82281358 網址：www.hacglobal.com.tw

報告編號：IU12U0056-1-1

備註：

- 1.本報告已由核可報告簽署人審核無誤，並簽署於內部報告文件，簽署人如下：無機檢測類黃中煜(IUI-03)。
- 2.報告共 4 頁，分離使用無效。
- 3.低於方法偵測極限之測定值以“ND”表示，並註明方法偵測極限(MDL)。
- 4.檢測濃度高於方法偵測極限，但小於可定量極限值(QDL)，以“<QDL”表示，並註明實測值及單位。
- 5.本檢測報告之樣品由委託單位自行送樣，僅對收樣後樣品負責，並不得隨意複製及作為宣傳廣告之用。
- 6.本案行程代碼：KEUW23010013。
- 7.報告出具方式依照顧客要求。



柏新科技股份有限公司

檢測報告

地址：新北市中和區中山路二段530-1號9樓
電話：(02)82281355 傳真：(02)82281358 網址：www.hacglobal.com.tw

報告編號：IU12U0056-1-2

委託單位：南亞塑膠工業股份有限公司南亞資源回收廠

檢測目的：定檢申報

計畫名稱：-

採樣單位：淇基環保科技有限公司

採樣地點：-

樣品特性：地下水

業別：-

採樣時間：112年1月6日

收樣時間：112年1月6日 20:50

採樣方法：NIEA W103.56B

報告日期：112年1月31日

聯絡人：謝佳樺

檢測項目	專案編號	IU12U0056-1				檢測方法	備註	
	採樣點名稱	MW-11	以下空白					
	採樣編號	KG1001307						
	樣品編號	U120106031						
	採樣時間 (時:分)	14:21						
單位	檢 測 值							
硫化物	mg/L	ND(<0.0158)				NIEA W433.52A		
無機含氮量	mg/L	0.01				參考 NIEA W423.52C		
總氮	mg/L	0.09				NIEA W423.52C		
油脂(正己烷 抽出物) ^{註5}	mg/L	ND(<0.5)				NIEA W506.23B		
柴油總碳氫化 合物	mg/L	ND(<0.0380)				NIEA W802.51B		
甲醛 ^{註6}	mg/L	ND(<0.0119)				NIEA W782.52B		
以下空白								

聲 明 書

(一) 茲保證本機構實驗室分析之樣品，自本實驗室收樣至報告發出之過程，係在委託人/申請人指示下，以本公司人員最佳之專業知識，秉持公正、誠實進行採樣、檢測，絕無虛偽不實。

公司名稱：柏新科技股份有限公司
負責人：鄭仁雄

報告專用章
 柏新科技(股)公司
 負責人: 鄭仁雄
 實驗室主管: 黃中煜

實驗室主管：

黃中煜

柏新科技股份有限公司

檢測報告

地址：新北市中和區中山路二段530-1號9樓
電話：(02)82281355 傳真：(02)82281358 網址：www.hacglobal.com.tw

報告編號：IU12U0056-1-2

備註：

1. 報告共 2 頁，分離使用無效。
2. 低於方法偵測極限之測定值以“ND”表示，並註明方法偵測極限(MDL)。
3. 檢測濃度高於方法偵測極限，但小於可定量極限值(QDL)，以“<QDL”表示，並註明實測值及單位。
4. 本檢測報告之樣品由委託單位自行送樣，僅對收樣後樣品負責，並不得隨意複製及作為宣傳廣告之用。
5. 此檢測項目之檢測值依顧客要求呈現。
6. 此檢測項目之方法偵測極限為參考公告檢測方法中單一實驗室之方法偵測極限值。
7. 本報告不得作為法規用途目的使用。
8. 報告出具方式依照顧客要求。





淇荃環保科技有限公司

CHI CHUAN Environmental Technology Co., Ltd

地下水樣品檢驗報告

樣品名稱：MW-12	專案編號：KE112G10016
樣品特性：無色/無味/雜質	收樣日期：*
委託單位：南亞塑膠工業股份有限公司南亞資源回收廠	報告編號：KE112G1001605N(註3)
採樣地點：雲林縣麥寮鄉台塑工業園區2號	採樣日期：民國112年01月09日 13時26分~15時02分
採樣單位：淇荃環保科技有限公司	報告日期：民國112年02月08日
採樣方法：NIEA W103.56B	聯絡人：林采慧
檢測目的：定檢申報	

檢測項目	單位	檢測值	檢測方法	備註
水位	m	2.465	水位計法	
水溫	℃	28.9	NIEA W217.51A	
pH值	-	7.6	NIEA W424.53A	
濁度	NTU	19.5	NIEA W219.52C	
導電度	μmho/cm	1600	NIEA W203.51B	
總餘氯	mg/L	0.37	NIEA W408.51A	
以下空白				

聲明書

(一)茲保證本報告內容，自本實驗室收樣至報告出具之過程，以本公司人員最佳之專業知識，秉持公正、誠實進行採樣、檢測，絕無虛偽不實。

- 備註：1.檢測值低於方法定量極限以<定量極限表示。
 2.本報告僅對當時檢測之樣品負責，不得部份複製使用(但全份檢測報告複製除外)及作為宣傳廣告之用。
 3.樣品並未進入實驗室，測項皆為現場測項，故相關辨識之報告編號以專案編號取代。

公司名稱：淇荃環保科技有限公司

負責人：周宏沂

檢驗室主管：

檢測報告專用章

淇荃環保科技有限公司

負責人：周宏沂

檢驗室主管：王仁瑜

高雄市大社區萬金路349巷21-1號



淇荃環保科技有限公司

CHI CHUAN Environmental Technology Co., Ltd

行政院環境保護署許可證字號：環署環檢字第142號

地下水樣品檢驗報告

樣品編號(名稱)：KG1001608(EBK)	行程代碼：KEUW23010016
樣品特性：無色/無味/無雜質	專案編號：KE112G10016
委託單位：南亞塑膠工業股份有限公司南亞資源回收廠	收樣日期：民國112年01月12日 13時30分
採樣地點：雲林縣麥寮鄉台塑工業園區2號	報告編號：KE112G1001608
採樣單位：淇荃環保科技有限公司	採樣日期：民國112年01月09日 13時04分
採樣方法：NIEA W103.56B	報告日期：民國112年02月08日
檢測目的：定檢申報	聯絡人：林采慧

檢測項目	單位	檢測值	檢測方法	備註
氯甲烷	mg/L	ND<0.00030	NIEA W785.57B	MDL=0.00030
氯乙烷	mg/L	ND<0.00033	NIEA W785.57B	MDL=0.00033
1,1-二氯乙烷	mg/L	ND<0.00035	NIEA W785.57B	MDL=0.00035
二氯甲烷	mg/L	ND<0.00041	NIEA W785.57B	MDL=0.00041
反-1,2-二氯乙烷	mg/L	ND<0.00034	NIEA W785.57B	MDL=0.00034
甲基第三丁基醚	mg/L	ND<0.00029	NIEA W785.57B	MDL=0.00029
1,1-二氯乙烷	mg/L	ND<0.00034	NIEA W785.57B	MDL=0.00034
順-1,2-二氯乙烷	mg/L	ND<0.00029	NIEA W785.57B	MDL=0.00029
氯仿	mg/L	ND<0.00032	NIEA W785.57B	MDL=0.00032
1,1,1-三氯乙烷	mg/L	ND<0.00036	NIEA W785.57B	MDL=0.00036
四氯化碳	mg/L	ND<0.00037	NIEA W785.57B	MDL=0.00037
苯	mg/L	ND<0.00031	NIEA W785.57B	MDL=0.00031
1,2-二氯乙烷	mg/L	ND<0.00037	NIEA W785.57B	MDL=0.00037
三氯乙烯	mg/L	ND<0.00031	NIEA W785.57B	MDL=0.00031
甲苯	mg/L	ND<0.00031	NIEA W785.57B	MDL=0.00031
1,1,2-三氯乙烷	mg/L	ND<0.00038	NIEA W785.57B	MDL=0.00038
四氯乙烯	mg/L	ND<0.00036	NIEA W785.57B	MDL=0.00036
氯苯	mg/L	ND<0.00033	NIEA W785.57B	MDL=0.00033
乙苯	mg/L	ND<0.00028	NIEA W785.57B	MDL=0.00028
二甲苯 ^{註1}	mg/L	ND<0.00076	NIEA W785.57B	MDL=0.00076
1,4-二氯苯	mg/L	ND<0.00026	NIEA W785.57B	MDL=0.00026
1,2-二氯苯	mg/L	ND<0.00029	NIEA W785.57B	MDL=0.00029
萘	mg/L	ND<0.00021	NIEA W785.57B	MDL=0.00021
以下空白				

聲明書

- (一)茲保證本報告內容完全依照行政院環境保護署及有關機關之標準方法及品保品管等相關規定，秉持公正、誠實進行採樣、檢測。絕無虛偽不實，如有違反，就政府機關所受損失願負連帶賠償責任之外，並接受主管機關依法令所為之行政處分及刑事責任。
- (二)吾人瞭解如自身受政府機關委任從事公務，亦屬於刑法上之公務員，並瞭解刑法上圖利罪、公務員登載不實偽造公文書及貪污治罪條例之相關規定，如有違反，亦為刑法及貪污治罪條例之適用對象，願受最嚴厲之法律制裁。

- 備註： 1.本報告已由核可報告簽署人審核無誤，並簽屬於相關內部文件。
地下水採樣簽署人：陳俊勳(KEI-02)、曾杏源(KEI-03)
- 2.檢測值低於方法偵測極限以ND表示，並註明其方法偵測極限值(MDL)，若檢測值高於MDL但低於檢量線最低濃度值，以<定量極限表示，並註明其實際檢測值。
- 3.本報告僅對當時檢測之樣品負責，不得部份複製使用(但全份檢測報告複製除外)及作為宣傳廣告之用。
- 4.二甲苯測值係由間、對-二甲苯、鄰-二甲苯檢測值總和而得，若檢測值為ND時以MDL值加總；若檢測值小於檢量線最低濃度時，則以實際檢測值做加總。

檢測報告專用章

淇荃環保科技有限公司
負責人：周宏沂
檢驗室主管：王仁瑜
高雄市大社區萬金路349巷21-1號

公司名稱：淇荃環保科技有限公司

負責人：周宏沂

檢驗室主管：王仁瑜



淇荃環保科技有限公司

CHI CHUAN Environmental Technology Co., Ltd

行政院環境保護署許可證字號：環署環檢字第142號

地下水樣品檢驗報告

樣品編號(名稱)：KG1001609(FBK) 行程代碼：KEUW23010016
 樣品特性：無色/無味/無雜質 專案編號：KE112G10016
 委託單位：南亞塑膠工業股份有限公司南亞資源回收廠 收樣日期：民國112年01月12日 13時30分
 採樣地點：雲林縣麥寮鄉台塑工業園區2號 報告編號：KE112G1001609
 採樣單位：淇荃環保科技有限公司 採樣日期：民國112年01月09日 13時18分
 採樣方法：NIEA W103.56B 報告日期：民國112年02月08日
 檢測目的：定檢申報 聯絡人：林采慈

檢測項目	單位	檢測值	檢測方法	備註
氣甲烷	mg/L	ND<0.00030	NIEA W785.57B	MDL=0.00030
氣乙烯	mg/L	ND<0.00033	NIEA W785.57B	MDL=0.00033
1,1-二氯乙烷	mg/L	ND<0.00035	NIEA W785.57B	MDL=0.00035
二氯甲烷	mg/L	ND<0.00041	NIEA W785.57B	MDL=0.00041
反-1,2-二氯乙烯	mg/L	ND<0.00034	NIEA W785.57B	MDL=0.00034
甲基第三丁基醚	mg/L	ND<0.00029	NIEA W785.57B	MDL=0.00029
1,1-二氯乙烷	mg/L	ND<0.00034	NIEA W785.57B	MDL=0.00034
順-1,2-二氯乙烯	mg/L	ND<0.00029	NIEA W785.57B	MDL=0.00029
氯仿	mg/L	ND<0.00032	NIEA W785.57B	MDL=0.00032
1,1,1-三氯乙烷	mg/L	ND<0.00036	NIEA W785.57B	MDL=0.00036
四氯化碳	mg/L	ND<0.00037	NIEA W785.57B	MDL=0.00037
苯	mg/L	ND<0.00031	NIEA W785.57B	MDL=0.00031
1,2-二氯乙烷	mg/L	ND<0.00037	NIEA W785.57B	MDL=0.00037
三氯乙烯	mg/L	ND<0.00031	NIEA W785.57B	MDL=0.00031
甲苯	mg/L	ND<0.00031	NIEA W785.57B	MDL=0.00031
1,1,2-三氯乙烷	mg/L	ND<0.00038	NIEA W785.57B	MDL=0.00038
四氯乙烯	mg/L	ND<0.00036	NIEA W785.57B	MDL=0.00036
氯苯	mg/L	ND<0.00033	NIEA W785.57B	MDL=0.00033
乙苯	mg/L	ND<0.00028	NIEA W785.57B	MDL=0.00028
二甲苯 ^{註1}	mg/L	ND<0.00076	NIEA W785.57B	MDL=0.00076
1,4-二氯苯	mg/L	ND<0.00026	NIEA W785.57B	MDL=0.00026
1,2-二氯苯	mg/L	ND<0.00029	NIEA W785.57B	MDL=0.00029
萘	mg/L	ND<0.00021	NIEA W785.57B	MDL=0.00021
以下空白				

聲明書

- (一)茲保證本報告內容完全依照行政院環境保護署及有關機關之標準方法及品保品管等相關規定，秉持公正、誠實進行採樣、檢測。絕無虛偽不實，如有違反，就政府機關所受損失願負連帶賠償責任之外，並接受主管機關依法令所為之行政處分及刑事責任。
- (二)吾人瞭解如自身受政府機關委任從事公務，亦屬於刑法上之公務員，並瞭解刑法上圖利罪、公務員登載不實偽造公文書及貪污治罪條例之相關規定，如有違反，亦為刑法及貪污治罪條例之適用對象，願受最嚴厲之法律制裁。

- 備註：1.本報告已由核可報告簽署人審核無誤，並簽屬於相關內部文件。
 地下水採樣簽署人：陳俊勳(KEI-02)、曾杏源(KEI-03)
 2.檢測值低於方法偵測極限以ND表示，並註明其方法偵測極限值(MDL)，若檢測值高於MDL但低於檢量線最低濃度值，以<定量極限表示，並註明其實際檢測值。
 3.本報告僅對當時檢測之樣品負責，不得部份複製使用(但全份檢測報告複製除外)及作為宣傳廣告之用。
 4.二甲苯測值係由間、對、鄰-二甲苯檢測值總和而得，若檢測值為ND時以MDL值加總；若檢測值小於檢量線最低濃度時，則以實際檢測值做加總。

檢測報告專用章

淇荃環保科技有限公司

負責人：周宏沂

檢驗室主管：王仁瑜

高雄市大社區萬金路349巷21-1號

公司名稱：淇荃環保科技有限公司

負責人：周宏沂

檢驗室主管：

淇荃環保科技有限公司
電話：07-3551722 傳真：07-3551723

高雄市大社區萬金路349巷21-1號

附錄二-98

第2頁/共5頁，報告分離使用無效。



淇荃環保科技有限公司

CHI CHUAN Environmental Technology Co., Ltd

行政院環境保護署許可證字號：環署環檢字第142號

地下水樣品檢驗報告

樣品編號(名稱)：KG1001610(MW-12)

行程代碼：KEUW23010016

樣品特性：無色/無味/雜質

專案編號：KE112G10016

委託單位：南亞塑膠工業股份有限公司南亞資源回收廠

收樣日期：民國112年01月12日 13時30分

採樣地點：雲林縣麥寮鄉台塑工業園區2號

報告編號：KG112100161001

採樣單位：淇荃環保科技有限公司

採樣日期：民國112年01月09日 13時26分~15時02分

採樣方法：NIEA W103.56B

報告日期：民國112年02月08日

檢測目的：定檢申報

聯絡人：林采慧

檢測項目	單位	檢測值	檢測方法	備註
氯甲烷	mg/L	ND<0.00030	NIEA W785.57B	MDL=0.00030
氯乙烷	mg/L	ND<0.00033	NIEA W785.57B	MDL=0.00033
1,1-二氯乙烷	mg/L	ND<0.00035	NIEA W785.57B	MDL=0.00035
二氯甲烷	mg/L	ND<0.00041	NIEA W785.57B	MDL=0.00041
反-1,2-二氯乙烷	mg/L	ND<0.00034	NIEA W785.57B	MDL=0.00034
甲基第三丁基醚	mg/L	ND<0.00029	NIEA W785.57B	MDL=0.00029
1,1-二氯乙烷	mg/L	ND<0.00034	NIEA W785.57B	MDL=0.00034
順-1,2-二氯乙烷	mg/L	ND<0.00029	NIEA W785.57B	MDL=0.00029
氯仿	mg/L	ND<0.00032	NIEA W785.57B	MDL=0.00032
1,1,1-三氯乙烷	mg/L	ND<0.00036	NIEA W785.57B	MDL=0.00036
四氯化碳	mg/L	ND<0.00037	NIEA W785.57B	MDL=0.00037
苯	mg/L	ND<0.00031	NIEA W785.57B	MDL=0.00031
1,2-二氯乙烷	mg/L	ND<0.00037	NIEA W785.57B	MDL=0.00037
三氯乙烷	mg/L	ND<0.00031	NIEA W785.57B	MDL=0.00031
甲苯	mg/L	ND<0.00031	NIEA W785.57B	MDL=0.00031
1,1,2-三氯乙烷	mg/L	ND<0.00038	NIEA W785.57B	MDL=0.00038
四氯乙烯	mg/L	ND<0.00036	NIEA W785.57B	MDL=0.00036
氯苯	mg/L	ND<0.00033	NIEA W785.57B	MDL=0.00033
乙苯	mg/L	ND<0.00028	NIEA W785.57B	MDL=0.00028
二甲苯 ^{tot}	mg/L	ND<0.00076	NIEA W785.57B	MDL=0.00076
1,4-二氯苯	mg/L	ND<0.00026	NIEA W785.57B	MDL=0.00026
1,2-二氯苯	mg/L	ND<0.00029	NIEA W785.57B	MDL=0.00029
萘	mg/L	ND<0.00021	NIEA W785.57B	MDL=0.00021
以下空白				

聲明書

- (一)茲保證本報告內容完全依照行政院環境保護署及有關機關之標準方法及品保品管等相關規定，秉持公正、誠實進行採樣、檢測。絕無虛偽不實，如有違反，就政府機關所受損失願負連帶賠償責任之外，並接受主管機關依法令所為之行政處分及刑事責任。
- (二)吾人瞭解如自身受政府機關委任從事公務，亦屬於刑法上之公務員，並瞭解刑法上圖利罪、公務員登載不實偽造公文書及貪污治罪條例之相關規定，如有違反，亦為刑法及貪污治罪條例之適用對象，願受最嚴厲之法律制裁。

- 備註： 1.本報告已由核可報告簽署人審核無誤，並簽屬於相關內部文件。
地下水採樣簽署人：陳俊勳(KE1-02)、曾杏源(KE1-03)
- 2.檢測值低於方法偵測極限以ND表示，並註明其方法偵測極限值(MDL)，若檢測值高於MDL但低於檢量線最低濃度值，以<定量極限表示，並註明其實際檢測值。
- 3.本報告僅對當時檢測之樣品負責，不得部份複製使用(但全份檢測報告複製除外)及作為宣傳廣告之用。
- 4.二甲苯測值係由間、對-二甲苯、鄰-二甲苯檢測值總和而得，若檢測值為ND時以MDL值加總；若檢測值小於檢量線最低濃度時，則以實際檢測值做加總。
- 5.檢測項目委由拓新科技股份有限公司執行分析，項目詳見檢驗報告附件，委託單位報告編號：IU12U0057-1-1、IU12U0057-1-2；委外單位樣品編號：U120109006。
- 6.本樣品細測項委由中環科技股份有限公司執行檢測分析，本報告僅對該樣品負責，委託單位報告編號：ET123627；委外單位樣品編號：WG1120024-01。

檢測報告專用章

淇荃環保科技有限公司

負責人：周宏沂
檢驗室主管：王仁瑜
高雄市大社區萬金路349巷21-1號

公司名稱：淇荃環保科技有限公司

負責人：周宏沂

檢驗室主管： 

柏新科技股份有限公司

地下水檢測報告

行政院環保署許可證字號：環署環檢字第115號
 地址：新北市中和區中山路二段530-1號9樓
 電話：(02)82281355 傳真：(02)82281358 網址：www.hacglobal.com.tw

報告編號：IU12U0057-1-1 委託單位：南亞塑膠工業股份有限公司南亞資源回收廠 檢測目的：定檢申報 計畫名稱：- 採樣單位：淇荃環保科技有限公司 採樣地點：- 樣品特性：地下水	業別：- 採樣時間：112年1月9日 收樣時間：112年1月9日 20:45 採樣方法：NIEA W103.56B 報告日期：112年2月3日 聯絡人：謝佳樺
--	--

檢測項目	專案編號	IU12U0057-1					檢測方法	備註	
	採樣點名稱	MW-12	以下空白						
	採樣編號	KG1001610							
	樣品編號	U120109006							
	申報編號	-							
	採樣時間(時:分)	14:19							
	單位	檢 測 值							
總溶解固體物	mg/L	1780					NIEA W210.58A		
總硬度	mg/L	1230					NIEA W208.51A		
氯離	mg/L	42.6					NIEA W406.52C		
硫酸鹽	mg/L	367					NIEA W430.51C		
氨氮	mg/L	ND(<0.024)					NIEA W437.52C		
亞硝酸鹽氮	mg/L	ND(<0.0015)					NIEA W436.52C		
硝酸鹽氮	mg/L	ND(<0.0147)					NIEA W436.52C		

聲 明 書

- (一) 茲保證本機構實驗室分析之樣品，自本實驗室收樣至報告發出之過程，係在委託人 / 申請人指示下，以本公司人員最佳之專業知識，完全依照行政院環境保護署及有關機關之標準方法及品保 / 品管等相關規定，秉持公正、誠實進行採樣、檢測。絕無虛偽不實，如有違反，就政府機關所受損失願負連帶賠償責任之外，並接受主管機關依法令所為之行政處分及刑事處罰。
- (二) 吾人了解如自身受政府機關委任從事公務，亦屬於刑法上之公務員，並瞭解刑法上圖利罪、公務員登載不實偽造文書及貪污治罪條例之相關規定，如有違反，亦為刑法及貪污治罪條例之適用對象，願受最嚴厲之法律制裁。

報告專用章
 柏新科技(股)公司
 負責人: 鄭仁雄
 檢驗室主管: 黃中煜

公司名稱：柏新科技股份有限公司
 負責人：鄭仁雄

檢驗室主管
 (報告簽署人)

黃中煜

柏新科技股份有限公司

地下水檢測報告

行政院環保署許可證字號：環署環檢字第115號
 地址：新北市中和區中山路二段530-1號9樓
 電話：(02)82281355 傳真：(02)82281358 網址：www.hacglobal.com.tw

報告編號：IU12U0057-1-1

委託單位：南亞塑膠工業股份有限公司南亞資源回收廠

檢測目的：定檢申報

計畫名稱：-

採樣單位：洪荃環保科技有限公司

採樣地點：-

樣品特性：地下水

業別：-

採樣時間：112年1月9日

收樣時間：112年1月9日 20:45

採樣方法：NIEA W103.56B

報告日期：112年2月3日

聯絡人：謝佳樺

檢測項目	專案編號	IU12U0057-1				檢測方法	備註
	採樣點名稱	MW-12	以下空白				
	採樣編號	KG1001610					
	樣品編號	U120109006					
	申報編號	-					
	採樣時間(時:分)	14:19					
	單位	檢 測 值					
氯鹽 (以F計)	mg/L	0.60				NIEA W413.52A	
鎘 (Cd)	mg/L	ND(<0.0022)				NIEA W311.54C	
鉻 (Cr)	mg/L	ND(<0.0031)				NIEA W311.54C	
銅 (Cu)	mg/L	ND(<0.0037)				NIEA W311.54C	
鎳 (Ni)	mg/L	ND(<0.0038)				NIEA W311.54C	
鉛 (Pb)	mg/L	ND(<0.0020)				NIEA W311.54C	
鋅 (Zn)	mg/L	ND(<0.0030)				NIEA W311.54C	
汞 (Hg)	mg/L	ND(<0.0001)				NIEA W330.52A	
砷 (As)	mg/L	ND(<0.00014)				NIEA W434.54B	
鐵 (Fe)	mg/L	ND(<0.0094)				NIEA W311.54C	
錳 (Mn)	mg/L	0.099				NIEA W311.54C	
鉬 (Mo)	mg/L	ND(<0.0074)				NIEA W311.54C	
總有機碳	mg/L	0.7				NIEA W532.52C	

柏新科技股份有限公司

地下水檢測報告

行政院環保署許可證字號：環署環檢字第115號
 地址：新北市中和區中山路二段530-1號9樓
 電話：(02)82281355 傳真：(02)82281358 網址：www.hacglobal.com.tw

報告編號：IU12U0057-1

委託單位：南亞塑膠工業股份有限公司南亞資源回收廠

檢測目的：定檢申報

計畫名稱：-

採樣單位：淇荃環保科技有限公司

採樣地點：-

樣品特性：地下水

業別：-

採樣時間：112年1月9日

收樣時間：112年1月9日 20:45

採樣方法：NIEA W103.56B

報告日期：112年2月3日

聯絡人：謝佳樺

檢測項目	專案編號	IU12U0057-1				檢測方法	備註
	採樣點名稱	MW-12	以下空白				
	採樣編號	KG1001610					
	樣品編號	U120109006					
	申報編號	-					
	採樣時間 (時:分)	14:19					
單位	檢 測 值						
總酚	mg/L	ND(<0.0046)				NIEA W521.52A	
2,4,5-三氯酚	mg/L	ND(<0.00072)				NIEA W801.55B	
2,4,6-三氯酚	mg/L	ND(<0.00063)				NIEA W801.55B	
五氯酚	mg/L	ND(<0.00038)				NIEA W801.55B	
總石油碳氫化合物	mg/L	ND(<0.065)				NIEA W901.50B	
氰化物	mg/L	ND(<0.0017)				NIEA W410.54A	
3,3'-二氯聯苯胺	mg/L	ND(<0.00053)				NIEA W801.55B	
以下空白							

柏新科技股份有限公司

地下水檢測報告

行政院環保署許可證字號：環署環檢字第115號

地址：新北市中和區中山路二段530-1號9樓

電話：(02)82281355 傳真：(02)82281358 網址：www.hacglobal.com.tw

報告編號：IU12U0057-1-1

備註：

- 1.本報告已由核可報告簽署人審核無誤，並簽署於內部報告文件，簽署人如下：無機檢測類黃中煜(IUI-03)。
- 2.報告共 4 頁，分離使用無效。
- 3.低於方法偵測極限之測定值以“ND”表示，並註明方法偵測極限(MDL)。
- 4.檢測濃度高於方法偵測極限，但小於可定量極限值(QDL)，以“<QDL”表示，並註明實測值及單位。
- 5.本檢測報告之樣品由委託單位自行送樣，僅對收樣後樣品負責，並不得隨意複製及作為宣傳廣告之用。
- 6.檢測項目總石油碳氫化合物檢測值係由高碳數、低碳數檢測值總和而得。
- 7.本案行程代碼：KEUW23010016。
- 8.報告出具方式依照顧客要求。



柏新科技股份有限公司

檢測報告

地址：新北市中和區中山路二段530-1號9樓
電話：(02)82281355 傳真：(02)82281358 網址：www.hacglobal.com.tw

報告編號：IU12U0057-1-2

委託單位：南亞塑膠工業股份有限公司南亞資源回收廠

檢測目的：定檢申報

計畫名稱：-

採樣單位：淇基環保科技有限公司

採樣地點：-

樣品特性：地下水

業別：-

採樣時間：112年1月9日

收樣時間：112年1月9日 20:45

採樣方法：NIEA W103.56B

報告日期：112年2月3日

聯絡人：謝佳樺

檢測項目	專案編號	IU12U0057-1				檢測方法	備註
	採樣點名稱	MW-12	以下空白				
	採樣編號	KG1001610					
	樣品編號	U120109006					
	採樣時間(時:分)	14:19					
單位	檢 測 值						
硫化物	mg/L	<0.025(0.0165)				NIEA W433.52A	
無機含氮量	mg/L	<0.01				參考 NIEA W423.52C	
總氮	mg/L	0.08				NIEA W423.52C	
油脂(正己烷抽出物) ^{註5}	mg/L	ND(<0.5)				NIEA W506.23B	
柴油總碳氫化合物	mg/L	ND(<0.0380)				NIEA W802.51B	
甲醛 ^{註6}	mg/L	ND(<0.0119)				NIEA W782.52B	
以下空白							

聲 明 書

(一) 茲保證本機構實驗室分析之樣品，自本實驗室收樣至報告發出之過程，係在委託人 / 申請人指示下，以本公司人員最佳之專業知識，秉持公正、誠實進行採樣、檢測。絕無虛偽不實。

公司名稱：柏新科技股份有限公司
負責人：鄭仁雄

報告專用章
 柏新科技(股)公司
 負責人：鄭仁雄
 實驗室主管：黃中煜

實驗室主管：黃中煜

柏新科技股份有限公司

檢測報告

地址：新北市中和區中山路二段530-1號9樓
電話：(02)82281355 傳真：(02)82281358 網址：www.hacglobal.com.tw

報告編號：IU12U0057-1-2

備註：

- 1.報告共 2 頁，分離使用無效。
- 2.低於方法偵測極限之測定值以“ND”表示，並註明方法偵測極限（MDL）。
- 3.檢測濃度高於方法偵測極限，但小於可定量極限值(QDL)，以“<QDL”表示，並註明實測值及單位。
- 4.本檢測報告之樣品由委託單位自行送樣，僅對收樣後樣品負責，並不得隨意複製及作為宣傳廣告之用。
- 5.此檢測項目之檢測值依顧客要求呈現。
- 6.此檢測項目之方法偵測極限為參考公告檢測方法中單一實驗室之方法偵測極限值。
- 7.本報告不得作為法規用途目的使用。
- 8.報告出具方式依照顧客要求。





淇荃環保科技有限公司

CHI CHUAN Environmental Technology Co., Ltd

地下水樣品檢驗報告

樣品名稱 : MW-13
 樣品特性 : 無色/無味/無雜質
 專案編號 : KE112G10013
 委託單位 : 南亞塑膠工業股份有限公司南亞資源回收廠
 收樣日期 : *
 採樣地點 : 雲林縣麥寮鄉台塑工業區2號
 報告編號 : KE112G1001305N(註3)
 採樣單位 : 淇荃環保科技有限公司
 採樣日期 : 民國112年01月06日 13時29分-14時54分
 採樣方法 : NIEA W103.56B
 報告日期 : 民國112年02月08日
 檢測目的 : 定檢申報
 聯絡人 : 林采慧

檢測項目	單位	檢測值	檢測方法	備註
水位	m	2.658	水位計法	
水溫	°C	26.5	NIEA W217.51A	
pH值	-	7.8	NIEA W424.53A	
濁度	NTU	0.8	NIEA W219.52C	
導電度	µmho/cm	465	NIEA W203.51B	
總餘氯	mg/L	0.21	NIEA W408.51A	
以下空白				

聲明書

(一)茲保證本報告內容，自本實驗室收樣至報告出具之過程，以本公司人員最佳之專業知識，秉持公正、誠實進行採樣、檢測，絕無虛偽不實。

- 備註:
1. 檢測值低於方法定量極限以<定量極限表示。
 2. 本報告僅對當時檢測之樣品負責，不得部份複製使用(但全份檢測報告複製除外)及作為宣傳廣告之用。
 3. 樣品並未進入實驗室，測項皆為現場測項，故相關辨識之報告編號以專案編號取代。

公司名稱: 淇荃環保科技有限公司

負責人: 周宏沂

檢驗室主管:

檢測報告專用章

淇荃環保科技有限公司

負責人: 周宏沂

檢驗室主管: 王仁瑜

高雄市大社區萬金路349巷21-1號



淇荃環保科技有限公司

CHI CHUAN Environmental Technology Co., Ltd
行政院環境保護署許可證字號：環署環檢字第142號

地下水樣品檢驗報告

樣品編號(名稱)：KG1001308(EBK)	行程代碼：KEIW23010013
樣品特性：無色/無味/無雜質	專案編號：KEI12G10013
委託單位：南亞塑膠工業股份有限公司南亞資源回收廠	收樣日期：民國112年01月07日 13時30分
採樣地點：雲林縣麥寮鄉台塑工業園區2號	報告編號：KEI12G1001308
採樣單位：淇荃環保科技有限公司	採樣日期：民國112年01月06日 13時12分
採樣方法：NIEA W103.56B	報告日期：民國112年02月08日
檢測目的：定檢申報	聯絡人：林采慈

檢測項目	單位	檢測值	檢測方法	備註
氯甲烷	mg/L	ND<0.00030	NIEA W785.57B	MDL=0.00030
氯乙烷	mg/L	ND<0.00033	NIEA W785.57B	MDL=0.00033
1,1-二氯乙烷	mg/L	ND<0.00035	NIEA W785.57B	MDL=0.00035
二氯甲烷	mg/L	ND<0.00041	NIEA W785.57B	MDL=0.00041
反-1,2-二氯乙烷	mg/L	ND<0.00034	NIEA W785.57B	MDL=0.00034
甲基第三丁基醚	mg/L	ND<0.00029	NIEA W785.57B	MDL=0.00029
1,1-二氯乙烷	mg/L	ND<0.00034	NIEA W785.57B	MDL=0.00034
順-1,2-二氯乙烷	mg/L	ND<0.00029	NIEA W785.57B	MDL=0.00029
氯仿	mg/L	ND<0.00032	NIEA W785.57B	MDL=0.00032
1,1,1-三氯乙烷	mg/L	ND<0.00036	NIEA W785.57B	MDL=0.00036
四氯化碳	mg/L	ND<0.00037	NIEA W785.57B	MDL=0.00037
苯	mg/L	ND<0.00031	NIEA W785.57B	MDL=0.00031
1,2-二氯乙烷	mg/L	ND<0.00037	NIEA W785.57B	MDL=0.00037
三氯乙烯	mg/L	ND<0.00031	NIEA W785.57B	MDL=0.00031
甲苯	mg/L	ND<0.00031	NIEA W785.57B	MDL=0.00031
1,1,2-三氯乙烷	mg/L	ND<0.00038	NIEA W785.57B	MDL=0.00038
四氯乙烯	mg/L	ND<0.00036	NIEA W785.57B	MDL=0.00036
氯苯	mg/L	ND<0.00033	NIEA W785.57B	MDL=0.00033
乙苯	mg/L	ND<0.00028	NIEA W785.57B	MDL=0.00028
二甲苯 ^{註4}	mg/L	ND<0.00076	NIEA W785.57B	MDL=0.00076
1,4-二氯苯	mg/L	ND<0.00026	NIEA W785.57B	MDL=0.00026
1,2-二氯苯	mg/L	ND<0.00029	NIEA W785.57B	MDL=0.00029
萘	mg/L	ND<0.00021	NIEA W785.57B	MDL=0.00021
以下空白				

聲明書

- (一)茲保證本報告內容完全依照行政院環境保護署及有關機關之標準方法及品保品管等相關規定，秉持公正、誠實進行採樣、檢測。絕無虛偽不實，如有違反，就政府機關所受損失願自連帶賠償責任之外，並接受主管機關依法令所為之行政處分及刑事責任。
- (二)吾人瞭解如自身受政府機關委任從事公務，亦屬於刑法上之公務員，並瞭解刑法上圖利罪、公務員登載不實偽造公文書及貪污治罪條例之相關規定，如有違反，亦為刑法及貪污治罪條例之適用對象，願受最嚴厲之法律制裁。

備註：1.本報告已由核可報告簽署人審核無誤，並簽屬於相關內部文件。

地下水採樣簽署人：陳俊勳(KEI-02)、曾杏源(KEI-03)

2.檢測值低於方法偵測極限以ND表示，並註明其方法偵測極限值(MDL)，若檢測值高於MDL但低於檢量線最低濃度值，以<定量極限表示，並註明其實際檢測值。

3.本報告僅對當時檢測之樣品負責，不得部份複製使用(但全份檢測報告複製除外)及作為宣傳廣告之用。

4.二甲苯測值係由間、對、二甲苯、鄰-二甲苯檢測值總和而得，若檢測值為ND時以MDL值加總；若檢測值小於檢量線最低濃度時，則以實際檢測值做加總。

檢測報告專用章

淇荃環保科技有限公司

負責人：周宏沂

檢驗室主管：王仁瑜

高雄市大社區萬金路349巷21-1號

公司名稱：淇荃環保科技有限公司

負責人：周宏沂

檢驗室主管：



淇荃環保科技有限公司

CHI CHUAN Environmental Technology Co., Ltd

行政院環境保護署許可證字號：環署環檢字第142號

地下水樣品檢驗報告

樣品編號(名稱)：KG1001309(FBK)	行程代碼：KEUW23010013
樣品特性：無色/無味/無雜質	專案編號：KE112G10013
委託單位：南亞塑膠工業股份有限公司南亞資源回收廠	收樣日期：民國112年01月07日 13時30分
採樣地點：雲林縣麥寮鄉台塑工業園區2號	報告編號：KE112G1001309
採樣單位：淇荃環保科技有限公司	採樣日期：民國112年01月08日 13時19分
採樣方法：NIEA W103.56B	報告日期：民國112年02月08日
檢測目的：定檢申報	聯絡人：林采慧

檢測項目	單位	檢測值	檢測方法	備註
氬甲烷	mg/L	ND<0.00030	NIEA W785.57B	MDL=0.00030
氬乙烯	mg/L	ND<0.00033	NIEA W785.57B	MDL=0.00033
1,1-二氬乙烯	mg/L	ND<0.00035	NIEA W785.57B	MDL=0.00035
二氬甲烷	mg/L	ND<0.00041	NIEA W785.57B	MDL=0.00041
反-1,2-二氬乙烯	mg/L	ND<0.00034	NIEA W785.57B	MDL=0.00034
甲基第三丁基醚	mg/L	ND<0.00029	NIEA W785.57B	MDL=0.00029
1,1-二氬乙烷	mg/L	ND<0.00034	NIEA W785.57B	MDL=0.00034
順-1,2-二氬乙烷	mg/L	ND<0.00029	NIEA W785.57B	MDL=0.00029
氯仿	mg/L	ND<0.00032	NIEA W785.57B	MDL=0.00032
1,1,1-三氬乙烷	mg/L	ND<0.00036	NIEA W785.57B	MDL=0.00036
四氬化碳	mg/L	ND<0.00037	NIEA W785.57B	MDL=0.00037
苯	mg/L	ND<0.00031	NIEA W785.57B	MDL=0.00031
1,2-二氬乙烷	mg/L	ND<0.00037	NIEA W785.57B	MDL=0.00037
三氬乙烷	mg/L	ND<0.00031	NIEA W785.57B	MDL=0.00031
甲苯	mg/L	ND<0.00031	NIEA W785.57B	MDL=0.00031
1,1,2-三氬乙烷	mg/L	ND<0.00038	NIEA W785.57B	MDL=0.00038
四氬乙烯	mg/L	ND<0.00036	NIEA W785.57B	MDL=0.00036
氯苯	mg/L	ND<0.00033	NIEA W785.57B	MDL=0.00033
乙苯	mg/L	ND<0.00028	NIEA W785.57B	MDL=0.00028
二甲苯 ^{1,4}	mg/L	ND<0.00076	NIEA W785.57B	MDL=0.00076
1,4-二氬苯	mg/L	ND<0.00026	NIEA W785.57B	MDL=0.00026
1,2-二氬苯	mg/L	ND<0.00029	NIEA W785.57B	MDL=0.00029
萘	mg/L	ND<0.00021	NIEA W785.57B	MDL=0.00021
以下空白				

聲明書

- (一)茲保證本報告內容完全依照行政院環境保護署及有關機關之標準方法及品保品管等相關規定，秉持公正、誠實進行採樣、檢測。絕無虛偽不實，如有違反，就政府機關所受損失願負連帶賠償責任之外，並接受主管機關依法令所為之行政處分及刑事責任。
- (二)吾人瞭解如自身受政府機關委任從事公務，亦屬於刑法上之公務員，並瞭解刑法上圖利罪、公務員登載不實偽造公文書及貪污治罪條例之相關規定，如有違反，亦為刑法及貪污治罪條例之適用對象，願受最嚴厲之法律制裁。

- 備註：1.本報告已由核可報告簽署人審核無誤，並簽屬於相關內部文件。
地下水採樣簽署人：陳俊勳(KE1-02)、曾杏源(KE1-03)
- 2.檢測值低於方法偵測極限以ND表示，並註明其方法偵測極限值(MDL)，若檢測值高於MDL但低於檢量線最低濃度值，以<定量極限表示，並註明其實際檢測值。
- 3.本報告僅對當時檢測之樣品負責，不得部份複製使用(但全份檢測報告複製除外)及作為宣傳廣告之用。
- 4.二甲苯測值係由間、對-二甲苯、鄰-二甲苯檢測值總和而得，若檢測值為ND時以MDL值加總；若檢測值小於檢量線最低濃度時，則以實際檢測值做加總。

檢測報告專用章

淇荃環保科技有限公司

負責人：周宏沂

檢驗室主管：王仁瑜

高雄市大社區萬金路349巷21-1號

公司名稱：淇荃環保科技有限公司

負責人：周宏沂

檢驗室主管：王仁瑜



淇荃環保科技有限公司

CHI CHUAN Environmental Technology Co., Ltd
行政院環境保護署許可證字號：環署環檢字第142號

地下水樣品檢驗報告

樣品編號(名稱)：KG1001310(MW-13)	行程代碼：KEUW23010013
樣品特性：無色/無味/無雜質	專案編號：KE112G10013
委託單位：南亞塑膠工業股份有限公司南亞資源回收廠	收樣日期：民國112年01月07日 13時30分
採樣地點：雲林縣麥寮鄉台塑工業園區2號	報告編號：KG112100131001
採樣單位：淇荃環保科技有限公司	採樣日期：民國112年01月06日 13時29分~14時54分
採樣方法：NIEA W103.56B	報告日期：民國112年02月08日
檢測目的：定檢申報	聯絡人：林采慧

檢測項目	單位	檢測值	檢測方法	備註
氯甲烷	mg/L	ND<0.00030	NIEA W785.57B	MDL=0.00030
氯乙烷	mg/L	ND<0.00033	NIEA W785.57B	MDL=0.00033
1,1-二氯乙烷	mg/L	ND<0.00035	NIEA W785.57B	MDL=0.00035
二氯甲烷	mg/L	ND<0.00041	NIEA W785.57B	MDL=0.00041
反-1,2-二氯乙烯	mg/L	ND<0.00034	NIEA W785.57B	MDL=0.00034
甲基第三丁基醚	mg/L	ND<0.00029	NIEA W785.57B	MDL=0.00029
1,1-二氯乙烷	mg/L	ND<0.00034	NIEA W785.57B	MDL=0.00034
順-1,2-二氯乙烯	mg/L	ND<0.00029	NIEA W785.57B	MDL=0.00029
氯仿	mg/L	ND<0.00032	NIEA W785.57B	MDL=0.00032
1,1,1-三氯乙烷	mg/L	ND<0.00036	NIEA W785.57B	MDL=0.00036
四氯化碳	mg/L	ND<0.00037	NIEA W785.57B	MDL=0.00037
苯	mg/L	ND<0.00031	NIEA W785.57B	MDL=0.00031
1,2-二氯乙烷	mg/L	ND<0.00037	NIEA W785.57B	MDL=0.00037
三氯乙烯	mg/L	ND<0.00031	NIEA W785.57B	MDL=0.00031
甲苯	mg/L	ND<0.00031	NIEA W785.57B	MDL=0.00031
1,1,2-三氯乙烷	mg/L	ND<0.00038	NIEA W785.57B	MDL=0.00038
四氯乙烯	mg/L	ND<0.00036	NIEA W785.57B	MDL=0.00036
氯苯	mg/L	ND<0.00033	NIEA W785.57B	MDL=0.00033
乙苯	mg/L	ND<0.00028	NIEA W785.57B	MDL=0.00028
二甲苯 ^{註4}	mg/L	ND<0.00076	NIEA W785.57B	MDL=0.00076
1,4-二氯苯	mg/L	ND<0.00026	NIEA W785.57B	MDL=0.00026
1,2-二氯苯	mg/L	ND<0.00029	NIEA W785.57B	MDL=0.00029
萘	mg/L	ND<0.00021	NIEA W785.57B	MDL=0.00021
以下空白				

聲明書

- (一)茲保證本報告內容完全依照行政院環境保護署及有關機關之標準方法及品保品管等相關規定，秉持公正、誠實進行採樣、檢測。絕無虛偽不實，如有違反，就政府機關所受損失願負連帶賠償責任之外，並接受主管機關依法令所為之行政處分及刑事責任。
- (二)吾人瞭解如自身受政府機關委任從事公務，亦屬於刑法上之公務員，並瞭解刑法上圖利罪、公務員登載不實偽造公文書及貪污治罪條例之相關規定，如有違反，亦為刑法及貪污治罪條例之適用對象，願受最嚴厲之法律制裁。

備註：1.本報告已由核可報告簽署人審核無誤，並簽屬於相關內部文件。

地下水採樣簽署人：陳俊勳(KEI-02)、曾杏源(KEI-03)

2.檢測值低於方法偵測極限以ND表示，並註明其方法偵測極限值(MDL)，若檢測值高於MDL但低於檢量線最低濃度值，以<定量極限表示，並註明其實際檢測值。

3.本報告僅對當時檢測之樣品負責，不得部份複製使用(但全份檢測報告複製除外)及作為宣傳廣告之用。

4.二甲苯測值係由間、對、二甲苯、鄰-二甲苯檢測值總和而得，若檢測值為ND時以MDL值加總；若檢測值小於檢量線最低濃度時，則以實際檢測值做加總。

5.檢測項目委由柏新科技股份有限公司執行分析，項目詳見檢驗報告附件。

6.委託單位報告編號：IU12U0058-1-1、IU12U0058-1-2；委外單位樣品編號

檢測報告專用章
10120106030

淇荃環保科技有限公司

負責人：周宏沂

檢驗室主管：王仁滄

高雄市大社區萬金路349巷21-1號

公司名稱：淇荃環保科技有限公司

負責人：周宏沂

檢驗室主管：王仁滄

柏新科技股份有限公司

地下水檢測報告

行政院環保署許可證字號：環署環檢字第115號
 地址：新北市中和區中山路二段530-1號9樓
 電話：(02)82281355 傳真：(02)82281358 網址：www.hacglobal.com.tw

報告編號：IU12U0058-1-1

委託單位：南亞塑膠工業股份有限公司南亞資源回收廠

檢測目的：定檢申報

計畫名稱：-

採樣單位：淇荃環保科技有限公司

採樣地點：-

樣品特性：地下水

業別：-

採樣時間：112年1月6日

收樣時間：112年1月6日 20:35

採樣方法：NIEA W103.56B

報告日期：112年1月31日

聯絡人：謝佳樺

檢測項目	專案編號	IU12U0058-1				檢測方法	備註
	採樣點名稱	MW-13	以下空白				
	採樣編號	KG1001310					
	樣品編號	U120106030					
	申報編號	-					
	採樣時間 (時:分)	14:21					
單位	檢 測 值						
總溶解固體物	mg/L	434				NIEA W210.58A	
總硬度	mg/L	256				NIEA W208.51A	
氯鹽	mg/L	5.7				NIEA W406.52C	
硫酸鹽	mg/L	176				NIEA W430.51C	
氨氮	mg/L	<0.05(0.0397)				NIEA W437.52C	
亞硝酸鹽氮	mg/L	ND(<0.0015)				NIEA W436.52C	
硝酸鹽氮	mg/L	ND(<0.0147)				NIEA W436.52C	

聲 明 書

- (一) 茲保證本機構實驗室分析之樣品，自本實驗室收樣至報告發出之過程，係在委託人/申請人指示下，以本公司人員最佳之專業知識，完全依照行政院環境保護署及有關機關之標準方法及品保/品管等相關規定，秉持公正、誠實進行採樣、檢測。絕無虛偽不實，如有違反，就政府機關所受損失願負連帶賠償責任之外，並接受主管機關依法令所為之行政處分及刑事處罰。
- (二) 吾人了解如自身受政府機關委任從事公務，亦屬於刑法上之公務員，並瞭解刑法上圍利罪、公務員登載不實偽造文書及貪污治罪條例之相關規定，如有違反，亦為刑法及貪污治罪條例之適用對象，願受最嚴厲之法律制裁。

公司名稱：柏新科技股份有限公司
 負責人：鄭仁雄

報告專用章
 柏新科技(股)公司
 負責人：鄭仁雄
 實驗室主管：黃中煜

實驗室主管
 (報告簽署人)

黃中煜

柏新科技股份有限公司

地下水檢測報告

行政院環保署許可證字號：環署環檢字第115號

地址：新北市中和區中山路二段530-1號9樓

電話：(02)82281355 傳真：(02)82281358 網址：www.hacglobal.com.tw

報告編號：IU12U0058-1

委託單位：南亞塑膠工業股份有限公司南亞資源回收廠

檢測目的：定檢申報

計畫名稱：-

採樣單位：淇荃環保科技有限公司

採樣地點：-

樣品特性：地下水

業別：-

採樣時間：112年1月6日

收樣時間：112年1月6日 20:35

採樣方法：NIEA W103.56B

報告日期：112年1月31日

聯絡人：謝佳樺

檢測項目	專案編號	IU12U0058-1					檢測方法	備註
	採樣點名稱	MW-13	以下空白					
	採樣編號	KG1001310						
	樣品編號	U120106030						
	申報編號	-						
	採樣時間(時:分)	14:21						
單位	檢 測 值							
氟鹽 (以F計)	mg/L	0.15					NIEA W413.52A	
鎘 (Cd)	mg/L	ND(<0.0022)					NIEA W311.54C	
鉻 (Cr)	mg/L	ND(<0.0031)					NIEA W311.54C	
銅 (Cu)	mg/L	ND(<0.0037)					NIEA W311.54C	
鎳 (Ni)	mg/L	ND(<0.0038)					NIEA W311.54C	
鉛 (Pb)	mg/L	ND(<0.0020)					NIEA W311.54C	
鋅 (Zn)	mg/L	ND(<0.0030)					NIEA W311.54C	
汞 (Hg)	mg/L	ND(<0.0001)					NIEA W330.52A	
砷 (As)	mg/L	ND(<0.00014)					NIEA W434.54B	
鐵 (Fe)	mg/L	ND(<0.0094)					NIEA W311.54C	
錳 (Mn)	mg/L	ND(<0.0027)					NIEA W311.54C	
總有機碳	mg/L	0.7					NIEA W532.52C	
總酚	mg/L	ND(<0.0046)					NIEA W521.52A	

柏新科技股份有限公司

地下水檢測報告

行政院環保署許可證字號：環署環檢字第115號

地址：新北市中和區中山路二段530-1號9樓

電話：(02)82281355 傳真：(02)82281358 網址：www.hacglobal.com.tw

報告編號：IU12U0058-1

委託單位：南亞塑膠工業股份有限公司南亞資源回收廠

檢測目的：定檢申報

計畫名稱：-

採樣單位：淇荃環保科技有限公司

採樣地點：-

樣品特性：地下水

業別：-

採樣時間：112年1月6日

收樣時間：112年1月6日 20:35

採樣方法：NIEA W103.56B

報告日期：112年1月31日

聯絡人：謝佳偉

檢測項目	專案編號	IU12U0058-1					檢測方法	備註
	採樣點名稱	MW-13	以下空白					
	採樣編號	KG1001310						
	樣品編號	U120106030						
	申報編號	-						
	採樣時間(時:分)	14:21						
	單位	檢 測 值						
2,4,5-三氯酚	mg/L	ND(<0.00072)				NIEA W801.55B		
2,4,6-三氯酚	mg/L	ND(<0.00063)				NIEA W801.55B		
五氯酚	mg/L	ND(<0.00038)				NIEA W801.55B		
氰化物	mg/L	ND(<0.0017)				NIEA W410.54A		
3,3'-二氯聯苯胺	mg/L	ND(<0.00053)				NIEA W801.55B		
以下空白								

柏新科技股份有限公司

地下水檢測報告

行政院環保署許可證字號：環署環檢字第115號

地址：新北市中和區中山路二段530-1號9樓

電話：(02)82281355 傳真：(02)82281358 網址：www.hacglobal.com.tw

報告編號：IU12U0058-1-1

備註：

- 1.本報告已由核可報告簽署人審核無誤，並簽署於內部報告文件，簽署人如下：無機檢測類黃中煜(IUI-03)。
- 2.報告共 4 頁，分離使用無效。
- 3.低於方法偵測極限之測定值以“ND”表示，並註明方法偵測極限(MDL)。
- 4.檢測濃度高於方法偵測極限，但小於可定量極限值(QDL)，以“<QDL”表示，並註明實測值及單位。
- 5.本檢測報告之樣品由委託單位自行送樣，僅對收樣後樣品負責，並不得隨意複製及作為宣傳廣告之用。
- 6.本案行程代碼：KEUW23010013。
- 7.報告出具方式依照顧客要求。



柏新科技股份有限公司

檢測報告

地址：新北市中和區中山路二段530-1號9樓
電話：(02)82281355 傳真：(02)82281358 網址：www.hacglobal.com.tw

報告編號：IU12U0058-1-2

委託單位：南亞塑膠工業股份有限公司南亞資源回收廠

檢測目的：定檢申報

計畫名稱：-

採樣單位：淇荃環保科技有限公司

採樣地點：-

樣品特性：地下水

業別：-

採樣時間：112年1月6日

收樣時間：112年1月6日 20:35

採樣方法：NIEA W103.56B

報告日期：112年1月31日

聯絡人：謝佳樺

檢測項目	專案編號	IU12U0058-1				檢測方法	備註
	採樣點名稱	MW-13	以下空白				
	採樣編號	KG1001310					
	樣品編號	U120106030					
	採樣時間(時:分)	14:21					
單位	檢 測 值						
硫化物	mg/L	ND(<0.0158)				NIEA W433.52A	
無機含氮量	mg/L	0.04				參考 NIEA W423.52C	
總氮	mg/L	0.12				NIEA W423.52C	
油脂(正己烷抽出物) ^{註5}	mg/L	ND(<0.5)				NIEA W505.23B	
柴油總碳氫化合物	mg/L	ND(<0.0380)				NIEA W802.51B	
甲醛 ^{註6}	mg/L	ND(<0.0119)				NIEA W782.52B	
以下空白							

聲 明 書

(一) 茲保證本機構實驗室分析之樣品，自本實驗室收樣至報告發出之過程，係在委託人/申請人指示下，以本公司人員最佳之專業知識，秉持公正、誠實進行採樣、檢測。絕無虛偽不實。

公司名稱：柏新科技股份有限公司
負責人：鄭仁雄

報告專用章
 柏新科技(股)公司
 負責人：鄭仁雄
 檢驗室主管：黃中煜

檢驗室主管：黃中煜

柏新科技股份有限公司

檢測報告

地址：新北市中和區中山路二段530-1號9樓
電話：(02)82281355 傳真：(02)82281358 網址：www.hacglobal.com.tw

報告編號：IU12U0058-1-2

備註：

- 1.報告共 2 頁，分離使用無效。
- 2.低於方法偵測極限之測定值以“ND”表示，並註明方法偵測極限（MDL）。
- 3.檢測濃度高於方法偵測極限，但小於可定量極限值(QDL)，以“<QDL”表示，並註明實測值及單位。
- 4.本檢測報告之樣品由委託單位自行送樣，僅對收樣後樣品負責，並不得隨意複製及作為宣傳廣告之用。
- 5.此檢測項目之檢測值依顧客要求呈現。
- 6.此檢測項目之方法偵測極限為參考公告檢測方法中單一實驗室之方法偵測極限值。
- 7.本報告不得作為法規用途目的使用。
- 8.報告出異方式依照顧客要求。





淇荃環保科技有限公司

CHI CHUAN Environmental Technology Co., Ltd

地下水樣品檢驗報告

樣品名稱：	P1(水壓井)	專案編號：	KE112G10001
樣品特性：	無色/無味/無雜質	收樣日期：	*
委託單位：	南亞塑膠工業股份有限公司南亞資源回收廠	報告編號：	KE112G1000101N(註3)
採樣地點：	雲林縣麥寮鄉台塑工業園區2號	採樣日期：	民國112年01月03日 07時30分
採樣單位：	淇荃環保科技有限公司	報告日期：	民國112年02月04日
採樣方法：	NIEA W103.56B	聯絡人：	林采慧
檢測目的：	定檢申報		

檢測項目	單位	檢測值	檢測方法	備註
水位	m	2.452	水位計法	
以下空白				

聲明書
 (一)茲保證本報告內容，自本實驗室收樣至報告出具之過程，以本公司人員最佳之專業知識，秉持公正、誠實進行採樣、檢測，絕無虛偽不實。

備註: 1.檢測值低於方法定量極限以<定量極限表示。
 2.本報告僅對當時檢測之樣品負責，不得部份複製使用(但全份檢測報告複製除外)及作為宣傳廣告之用。
 3.樣品並未進入實驗室，測項皆為現場測項，故相關辨識之報告編號以專案編號取代。

檢測報告專用章
 淇荃環保科技有限公司
 負責人:周宏沂
 檢驗室主管:王仁瑜
 高雄市大社區萬金路349巷21-1號

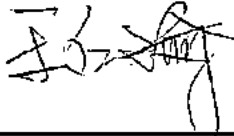
公司名稱：淇荃環保科技有限公司
 負責人：周宏沂
 檢驗室主管：



淇荃環保科技有限公司

CHI CHUAN Environmental Technology Co., Ltd

地下水樣品檢驗報告

樣品名稱：P2(水壓井)
 樣品特性：無色/無味/無雜質
 委託單位：南亞塑膠工業股份有限公司南亞資源回收廠
 採樣地點：雲林縣麥寮鄉台塑工業園區2號
 採樣單位：淇荃環保科技有限公司
 採樣方法：NIEA W103.56B
 檢測目的：定檢申報
 專案編號：KE112G10001
 收樣日期：*
 報告編號：KE112G1000102N(註3)
 採樣日期：民國112年01月03日 11時10分
 報告日期：民國112年02月04日
 聯絡人：林采慧

檢測項目	單位	檢測值	檢測方法	備註
水位	m	2.135	水位計法	
以下空白				

聲明書
 (一)茲保證本報告內容，自本實驗室收樣至報告出具之過程，以本公司人員最佳之專業知識，秉持公正、誠實進行採樣、檢測，絕無虛偽不實。

備註： 1.檢測值低於方法定量極限以<定量極限表示。
 2.本報告僅對當時檢測之樣品負責，不得部份複製使用(但全份檢測報告複製除外)及作為宣傳廣告之用。
 3.樣品並未進入實驗室，測項皆為現場測項，故相關辨識之報告編號以專案編號取代。

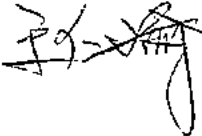
公司名稱：淇荃環保科技有限公司
 負責人：周宏沂
 檢驗室主管：

檢測報告專用章
 淇荃環保科技有限公司
 負責人：周宏沂
 檢驗室主管：王仁瑜
 高雄市大社區萬金路349巷21-1號



淇荃環保科技有限公司

CHI CHUAN Environmental Technology Co., Ltd

地下水樣品檢驗報告

樣品名稱：P3(水壓井)	專案編號：KE112G10001
樣品特性：無色/無味/無雜質	收樣日期：*
委託單位：南亞塑膠工業股份有限公司南亞資源回收廠	報告編號：KE112G1000103N(註3)
採樣地點：雲林縣麥寮鄉台塑工業園區2號	採樣日期：民國112年01月03日 15時01分
採樣單位：淇荃環保科技有限公司	報告日期：民國112年02月04日
採樣方法：NIEA W103.56B	聯絡人：林采慧
檢測目的：定檢申報	

檢測項目	單位	檢測值	檢測方法	備註
水位	m	2.199	水位計法	
以下空白				

聲明書

(一)茲保證本報告內容，自本實驗室收樣至報告出具之過程，以本公司人員最佳之專業知識，秉持公正、誠實進行採樣、檢測，絕無虛偽不實。

備註： 1.檢測值低於方法定量極限以<定量極限表示。
 2.本報告僅對當時檢測之樣品負責，不得部份複製使用(但全份檢測報告複製除外)及作為宣傳廣告之用。
 3.樣品並未進入檢驗室，測項皆為現場測項，故相關辨識之報告編號以專案編號取代。

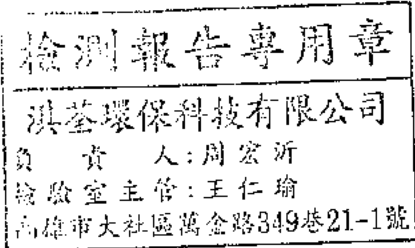

公司名稱：淇荃環保科技有限公司

負 責 人：周宏沂

檢驗室主管：

柏新科技股份有限公司

地下水檢測報告

行政院環保署許可證字號：環署環檢字第115號

地址：新北市中和區中山路二段530-1號9樓

電話：(02)82281355 傳真：(02)82281358 網址：www.hacglobal.com.tw

報告編號：IU12U0013-1-1

委託單位：麥寮汽電股份有限公司麥寮發電廠

檢測目的：其他環保法規用途

計畫名稱：麥寮汽電股份有限公司麥寮發電廠

採樣單位：淇基環保科技有限公司

採樣地點：雲林縣麥寮鄉台塑工業區7號

樣品特性：地下水

業別：-

採樣時間：112年1月10日

收樣時間：112年1月10日 19:00

採樣方法：NIEA W103.56B

報告日期：112年2月8日

聯絡人：許孟劫

檢測項目	專案編號	IU12U0013-1				檢測方法	備註
	採樣點名稱	灰塘#1	以下空白				
	採樣編號	KG1001904					
	樣品編號	U120110024					
	申報編號						
	採樣時間 (時:分)	14:21					
	單位	檢 測 值					
總溶解固體物	mg/L	478				NIEA W210.58A	
總硬度	mg/L	115				NIEA W208.51A	
氯鹽	mg/L	35.5				NIEA W406.52C	
硫酸鹽	mg/L	59.0				NIEA W430.51C	
氨氮	mg/L	ND(<0.024)				NIEA W437.52C	
亞硝酸鹽氮	mg/L	ND(<0.0015)				NIEA W436.52C	
硝酸鹽氮	mg/L	ND(<0.0147)				NIEA W436.52C	

聲 明 書

(一) 茲保證本機構實驗室分析之樣品，自本實驗室收樣至報告發出之過程，係在委託人 / 申請人指示下，以本公司人員最佳之專業知識，完全依照行政院環境保護署及有關機關之標準方法及品保 / 品管等相關規定，秉持公正、誠實進行採樣、檢測。絕無虛偽不實，如有違反，就政府機關所受損失願負連帶賠償責任之外，並接受主管機關依法令所為之行政處分及刑事處罰。

(二) 吾人了解如自身受政府機關委任從事公務，亦屬於刑法上之公務員，並瞭解刑法上圖利罪、公務員登載不實偽造文書及貪污治罪條例之相關規定，如有違反，亦為刑法及貪污治罪條例之適用對象，願受最嚴厲之法律制裁。

公司名稱：柏新科技股份有限公司
負責人：鄭仁雄

報告專用章
柏新科技(股)公司
負責人：鄭仁雄
檢驗室主管：黃中煜

檢驗室主管
(報告簽署人)

黃中煜

柏新科技股份有限公司

地下水檢測報告

行政院環保署許可證字號：環署環檢字第115號

地址：新北市中和區中山路二段530-1號9樓

電話：(02)82281355 傳真：(02)82281358 網址：www.hacglobal.com.tw

報告編號：IU12U0013-1-1

委託單位：麥寮汽電股份有限公司麥寮發電廠

檢測目的：其他環保法規用途

計畫名稱：麥寮汽電股份有限公司麥寮發電廠

採樣單位：淇荃環保科技有限公司

採樣地點：雲林縣麥寮鄉台塑工業園區7號

樣品特性：地下水

業別：-

採樣時間：112年1月10日

收樣時間：112年1月10日 19:00

採樣方法：NIEA W103.56B

報告日期：112年2月8日

聯絡人：許孟劼

檢測項目	專案編號	IU12U0013-1					檢測方法	備註
	採樣點名稱	灰塘#1	以下空白					
	採樣編號	KG1001904						
	樣品編號	U120110024						
	申報編號	-						
	採樣時間(時:分)	14:21						
	單位	檢 測 值						
氟鹽 (以F計)	mg/L	0.34					NIEA W413.52A	
鎘 (Cd)	mg/L	ND(<0.0022)					NIEA W311.54C	
鉻 (Cr)	mg/L	ND(<0.0031)					NIEA W311.54C	
銅 (Cu)	mg/L	ND(<0.0037)					NIEA W311.54C	
鎳 (Ni)	mg/L	ND(<0.0038)					NIEA W311.54C	
鉛 (Pb)	mg/L	ND(<0.0020)					NIEA W311.54C	
鋅 (Zn)	mg/L	ND(<0.0030)					NIEA W311.54C	
汞 (Hg)	mg/L	ND(<0.0001)					NIEA W330.52A	
砷 (As)	mg/L	ND(<0.00014)					NIEA W434.54B	
鐵 (Fe)	mg/L	0.102					NIEA W311.54C	
錳 (Mn)	mg/L	ND(<0.0027)					NIEA W311.54C	
總有機碳	mg/L	1.8					NIEA W532.52C	
總酚	mg/L	ND(<0.0046)					NIEA W521.52A	

柏新科技股份有限公司

地下水檢測報告

行政院環保署許可證字號：環署環檢字第115號

地址：新北市中和區中山路二段530-1號9樓

電話：(02)82281355 傳真：(02)82281358 網址：www.haccglobal.com.tw

報告編號：IU12U0013-1-1

委託單位：麥寮汽電股份有限公司麥寮發電廠

檢測目的：其他環保法規用途

計畫名稱：麥寮汽電股份有限公司麥寮發電廠

採樣單位：淇荃環保科技有限公司

採樣地點：雲林縣麥寮鄉台塑工業園區7號

樣品特性：地下水

業別：-

採樣時間：112年1月10日

收樣時間：112年1月10日 19:00

採樣方法：NIEA W103.56B

報告日期：112年2月8日

聯絡人：許孟勛

檢測項目	專案編號	IU12U0013-1					檢測方法	備註
	採樣點名稱	灰塘#1	以下空白					
	採樣編號	KG1001904						
	樣品編號	U120110024						
	申報編號							
	採樣時間(時:分)	14:21						
	單位	檢 測 值						
2,4,5-三氯酚	mg/L	ND(<0.00072)					NIEA W801.55B	
2,4,6-三氯酚	mg/L	ND(<0.00063)					NIEA W801.55B	
五氯酚	mg/L	ND(<0.00038)					NIEA W801.55B	
總石油碳氫化合物	mg/L	ND(<0.065)					NIEA W901.50B	
氟化物	mg/L	ND(<0.0017)					NIEA W410.54A	
3,3'-二氯聯苯胺	mg/L	ND(<0.00053)					NIEA W801.55B	
以下空白								

柏新科技股份有限公司

地下水檢測報告

行政院環保署許可證字號：環署環檢字第115號

地址：新北市中和區中山路二段530-1號9樓

電話：(02)82281355 傳真：(02)82281358 網址：www.hacglobal.com.tw

報告編號：IU12U0013-1-1

備註：

1. 報告共 4 頁，分離使用無效。
2. 低於方法偵測極限之測定值以“ND”表示，並註明方法偵測極限（MDL）。
3. 檢測濃度高於方法偵測極限，但小於可定量極限值(QDL)，以“<QDL”表示，並註明實測值及單位。
4. 本報告僅對該樣品負責，不得隨意複製及作為宣傳廣告之用。
5. 檢測項目總石油碳氫化合物檢測值係由高碳數、低碳數檢測值總和而得。
6. 本案行程代碼：IUUW23010015。
7. 本報告之採樣工作委由淇基環保科技有限公司執行，其檢測報告如附。
8. 分析項目水中揮發性有機物委由淇基環保科技有限公司執行分析，其檢測報告如附。
9. 報告出具方式依照顧客要求。



柏新科技股份有限公司

檢測報告

地址：新北市中和區中山路二段530-1號9樓
電話：(02)82281355 傳真：(02)82281358 網址：www.hacglobal.com.tw

報告編號：IU12U0013-1-2
委託單位：麥寮汽電股份有限公司麥寮發電廠
檢測目的：其他環保法規用途
計畫名稱：麥寮汽電股份有限公司麥寮發電廠
採樣單位：淇荃環保科技有限公司
採樣地點：雲林縣麥寮鄉台塑工業區7號
樣品特性：地下水

業別：-
採樣時間：112年1月10日
收樣時間：112年1月10日 19:00
採樣方法：NIEA W103.56B
報告日期：112年2月8日
聯絡人：許孟勛

檢測項目	專案編號	IU12U0013-1					檢測方法	備註
	採樣點名稱	灰塘#1	以下空白					
	採樣編號	KG1001904						
	樣品編號	U120110024						
	採樣時間(時:分)	14:21						
	單位	檢 測 值						
硫化物	mg/L	0.03					NIEA W433.52A	
無機含氮量	mg/L	0.02					參考 NIEA W423.52C	
總含氮量 ^{註6}	mg/L	0.11					NIEA W423.52C	
油脂(正己烷抽出物) ^{註5}	mg/L	ND(<0.5)					NIEA W506.23B	
柴油總碳氫化合物	mg/L	ND(<0.0380)					NIEA W802.51B	
甲醛 ^{註7}	mg/L	ND(<0.0119)					NIEA W782.52B	
以下空白								

聲 明 書

(一) 茲保證本機構實驗室分析之樣品，自本實驗室收樣至報告發出之過程，係在委託人 / 申請人指示下，以本公司人員最佳之專業知識，秉持公正、誠實進行採樣、檢測。絕無虛偽不實。

公司名稱：柏新科技股份有限公司
負責人：鄭仁雄

報告專用章
柏新科技(股)公司
負責人：鄭仁雄
檢驗室主管：黃中煜

檢驗室主管：黃中煜

柏新科技股份有限公司

檢測報告

地址：新北市中和區中山路二段530-1號9樓

電話：(02)82281355 傳真：(02)82281358 網址：www.hacglobal.com.tw

報告編號：IU12U0013-1-2

備註：

- 1.報告共__2__頁，分離使用無效。
- 2.低於方法偵測極限之測定值以“ND”表示，並註明方法偵測極限(MDL)。
- 3.檢測濃度高於方法偵測極限，但小於可定量極限值(QDL)，以“<QDL”表示，並註明實測值及單位。
- 4.本報告僅對該樣品負責，不得隨意複製及作為宣傳廣告之用。
- 5.此檢測項目之檢測值依顧客要求呈現。
- 6.此檢測項目名稱依顧客要求呈現。
- 7.此檢測項目之方法偵測極限為參考公告檢測方法中單一實驗室之方法偵測極限值。
- 8.本報告不得作為法規用途目的使用。
- 9.本報告之採樣工作委由淇荃環保科技有限公司執行，其檢測報告如附。
- 10.報告出具方式依照顧客要求。





淇荃環保科技有限公司

CHI CHUAN Environmental Technology Co., Ltd

地下水樣品檢驗報告

樣品名稱	: 灰塘#1	專案編號	: KE112G10020
樣品特性	: 無色/無味/有雜質	收樣日期	: *
委託單位	: 柏新科技股份有限公司	報告編號	: KE112G1002001N(註3)
採樣地點	: 雲林縣麥寮鄉台塑工業園區7號	採樣日期	: 民國112年01月10日 13時28分~15時30分
採樣單位	: 淇荃環保科技有限公司	報告日期	: 民國112年01月30日
採樣方法	: NIEA W103.56B	聯絡人	: 林采慧
檢測目的	: 其他環保法規用途		

檢測項目	單位	檢測值	檢測方法	備註
水位	m	2.041	水位計法	
水溫	°C	25.6	NIEA W217.51A	
pH值	-	7.6	NIEA W424.53A	
溶氧	mg/L	1.3	NIEA W455.52C	
氧化還原電位	mV	-8.4	氧化還原電位計	
濁度	NTU	26.7	NIEA W219.52C	
導電度	µmho/cm	1340	NIEA W203.51B	
總餘氯	mg/L	0.29	NIEA W408.51A	
以下空白				

聲明書
 (一)茲保證本報告內容，自本實驗室收樣至報告出具之過程，以本公司人員最佳之專業知識，秉持公正、誠實進行採樣、檢測，絕無虛偽不實。

備註： 1. 檢測值低於方法定量極限以<定量極限表示。
 2. 本報告僅對當時檢測之樣品負責，不得部份複製使用(但全份檢測報告複製除外)及作為宣傳廣告之用。
 3. 樣品並未進入檢驗室，測項皆為現場測項，故相關辨識之報告編號以專案編號取代。

檢測報告專用章
 淇荃環保科技有限公司
 負責人: 周宏沂
 檢驗室主管: 王仁瑜
 高雄市大社區萬金路349巷21-1號

公司名稱: 淇荃環保科技有限公司
 負責人: 周宏沂
 檢驗室主管:



淇荃環保科技有限公司

CHI CHUAN Environmental Technology Co., Ltd

地下水樣品檢驗報告

樣品名稱：	灰塘#1	專案編號：	KE112G10020
樣品特性：	無色/無味/有雜質	收樣日期：	*
委託單位：	柏新科技股份有限公司	報告編號：	KE112G1002005N(註3)
採樣地點：	雲林縣麥寮鄉台塑工業區7號	採樣日期：	民國112年01月10日 13時28分~15時30分
採樣單位：	淇荃環保科技有限公司	報告日期：	民國112年01月30日
採樣方法：	NIEA W103.56B	聯絡人：	林采慧
檢測目的：	其他環保法規用途		

檢測項目	單位	檢測值	檢測方法	備註
浮油厚度	mm	0	-	油水介面計
以下空白				

聲明書

(一)茲保證本報告內容，自本實驗室收樣至報告出具之過程，以本公司人員最佳之專業知識，秉持公正、誠實進行採樣、檢測，絕無虛偽不實。

- 備註：
1. 檢測值低於方法定量極限以<定量極限表示。
 2. 本報告僅對當時檢測之樣品負責，不得部份複製使用(但全份檢測報告複製除外)及作為宣傳廣告之用。
 3. 樣品並未進入實驗室，測項皆為現場測項，故相關辨識之報告編號以專案編號取代。

檢測報告專用章

淇荃環保科技有限公司
 負責人:周宏沂
 檢驗室主管:王仁瑜
 高雄市大社區萬金路349巷21-1號

公司名稱: 淇荃環保科技有限公司
 負責人: 周宏沂
 檢驗室主管:



淇荃環保科技有限公司

CHI CHUAN Environmental Technology Co., Ltd

行政院環境保護署許可證字號：環署環檢字第142號

地下水樣品檢驗報告

樣品編號(名稱)：KG1001904(灰塘#1)	行程代碼：IUUW23010015
樣品特性：無色/無味/有雜質	專案編號：KEI12G10020
委託單位：柏新科技股份有限公司	收樣日期：民國112年01月11日 09時00分
採樣地點：雲林縣麥寮鄉台墾工業園區7號	報告編號：KG112100190401
採樣單位：淇荃環保科技有限公司	採樣日期：民國112年01月10日 13時28分~15時30分
採樣方法：NIEA W103.56B	報告日期：民國112年01月30日
檢測目的：其他環保法規用途	聯絡人：林采慧

檢測項目	單位	檢測值	檢測方法	備註
氬甲烷	mg/L	ND<0.00030	NIEA W785.57B	MDL=0.00030
氬乙烯	mg/L	ND<0.00033	NIEA W785.57B	MDL=0.00033
1,1-二氬乙烷	mg/L	ND<0.00035	NIEA W785.57B	MDL=0.00035
二氬甲烷	mg/L	ND<0.00041	NIEA W785.57B	MDL=0.00041
反-1,2-二氬乙烷	mg/L	ND<0.00034	NIEA W785.57B	MDL=0.00034
甲基第三丁基醚	mg/L	ND<0.00029	NIEA W785.57B	MDL=0.00029
1,1-二氬乙烷	mg/L	ND<0.00034	NIEA W785.57B	MDL=0.00034
順-1,2-二氬乙烷	mg/L	ND<0.00029	NIEA W785.57B	MDL=0.00029
氬仿	mg/L	ND<0.00032	NIEA W785.57B	MDL=0.00032
1,1,1-三氬乙烷	mg/L	ND<0.00036	NIEA W785.57B	MDL=0.00036
四氬化碳	mg/L	ND<0.00037	NIEA W785.57B	MDL=0.00037
苯	mg/L	ND<0.00031	NIEA W785.57B	MDL=0.00031
1,2-二氬乙烷	mg/L	ND<0.00037	NIEA W785.57B	MDL=0.00037
三氬乙烯	mg/L	ND<0.00031	NIEA W785.57B	MDL=0.00031
甲苯	mg/L	ND<0.00031	NIEA W785.57B	MDL=0.00031
1,1,2-三氬乙烷	mg/L	ND<0.00038	NIEA W785.57B	MDL=0.00038
四氬乙烷	mg/L	ND<0.00036	NIEA W785.57B	MDL=0.00036
氬苯	mg/L	ND<0.00033	NIEA W785.57B	MDL=0.00033
乙苯	mg/L	ND<0.00028	NIEA W785.57B	MDL=0.00028
二甲苯 ^{Σ4}	mg/L	ND<0.00076	NIEA W785.57B	MDL=0.00076
1,4-二氬苯	mg/L	ND<0.00026	NIEA W785.57B	MDL=0.00026
1,2-二氬苯	mg/L	ND<0.00029	NIEA W785.57B	MDL=0.00029
萘	mg/L	ND<0.00021	NIEA W785.57B	MDL=0.00021
以下空白				

聲明書

- (一) 茲保證本報告內容完全依照行政院環境保護署及有關機關之標準方法及品保品管等相關規定，秉持公正、誠實進行採樣、檢測。絕無虛偽不實，如有違反，就政府機關所受損失願負連帶賠償責任之外，並接受主管機關依法令所為之行政處分及刑事責任。
- (二) 吾人瞭解如自身受政府機關委任從事公務，亦屬於刑法上之公務員，並瞭解刑法上圖利罪、公務員登載不實偽造公文書及貪污治罪條例之相關規定，如有違反，亦為刑法及貪污治罪條例之適用對象，願受最嚴厲之法律制裁。

- 備註： 1. 本報告已由核可報告簽署人審核無誤，並簽屬於相關內部文件。
 地下水採樣簽署人：陳俊勳(KEI-02)、曾杏源(KEI-03)
2. 檢測值低於方法偵測極限以ND表示，並註明其方法偵測極限值(MDL)，若檢測值高於MDL但低於檢量線最低濃度值，以<定量極限表示，並註明其實際檢測值。
3. 本報告僅對當時檢測之樣品負責，不得部份複製使用(但全份檢測報告複製除外)及作為宣傳廣告之用。
4. 二甲苯測值係由間、對、二甲苯、鄰-二甲苯檢測值總和而得，若檢測值為ND時以MDL值加總；若檢測值小於檢量線最低濃度時，則以實際檢測值做加總。

公司名稱：淇荃環保科技有限公司

負責人：周宏沂

檢驗室主管：

檢測報告專用章

淇荃環保科技有限公司

負責人：周宏沂

檢驗室主管：王仁瑜

高雄市大社區萬金路349巷21-1號

柏新科技股份有限公司

地下水檢測報告

行政院環保署許可證字號：環署環檢字第115號

地址：新北市中和區中山路二段530-1號9樓

電話：(02)82281355 傳真：(02)82281358 網址：www.hacglobal.com.tw

報告編號：IU12U0014-1-1

委託單位：麥寮汽電股份有限公司麥寮發電廠

檢測目的：其他環保法規用途

計畫名稱：麥寮汽電股份有限公司麥寮發電廠

採樣單位：淇荃環保科技有限公司

採樣地點：雲林縣麥寮鄉台塑工業區7號

樣品特性：地下水

業別：-

採樣時間：112年1月10日

收樣時間：112年1月10日 19:15

採樣方法：NIEA W103.56B

報告日期：112年2月8日

聯絡人：許孟劭

檢測項目	專案編號	IU12U0014-1					檢測方法	備註
	採樣點名稱	灰塘#2	以下空白					
	採樣編號	KG1002004						
	樣品編號	U120110025						
	申報編號							
	採樣時間 (時:分)	14:18						
	單位	檢 測 值						
總溶解固體物	mg/L	13300					NIEA W210.58A	
總硬度	mg/L	3830					NIEA W208.51A	
氟鹽	mg/L	221					NIEA W406.52C	
硫酸鹽	mg/L	165					NIEA W430.51C	
氨氮	mg/L	ND(<0.024)					NIEA W437.52C	
亞硝酸鹽氮	mg/L	ND(<0.0015)					NIEA W436.52C	
硝酸鹽氮	mg/L	ND(<0.0147)					NIEA W436.52C	

聲 明 書

- (一) 茲保證本機構實驗室分析之樣品，自本實驗室收樣至報告發出之過程，係在委託人/申請人指示下，以本公司人員最佳之專業知識，完全依照行政院環境保護署及有關機關之標準方法及品保/品管等相關規定，秉持公正、誠實進行採樣、檢測。絕無虛偽不實，如有違反，就政府機關所受損失願負連帶賠償責任之外，並接受主管機關依法令所為之行政處分及刑事處罰。
- (二) 吾人了解如自身受政府機關委任從事公務，亦屬於刑法上之公務員，並瞭解刑法上圖利罪、公務員登載不實偽造文書及貪污治罪條例之相關規定，如有違反，亦為刑法及貪污治罪條例之適用對象，願受最嚴厲之法律制裁。

公司名稱：柏新科技股份有限公司
負責人：鄭仁雄

報告專用章
柏新科技(股)公司
負責人：鄭仁雄
實驗室主管：黃中煜

檢驗室主管
(報告簽署人)

黃中煜

柏新科技股份有限公司

地下水檢測報告

行政院環保署許可證字號：環署環檢字第115號

地址：新北市中和區中山路二段530-1號9樓

電話：(02)82281355 傳真：(02)82281358 網址：www.hacglobal.com.tw

報告編號：IU12U0014-1-1

委託單位：麥寮汽電股份有限公司麥寮發電廠

檢測目的：其他環保法規用途

計畫名稱：麥寮汽電股份有限公司麥寮發電廠

採樣單位：淇荃環保科技有限公司

採樣地點：雲林縣麥寮鄉台塑工業園區7號

樣品特性：地下水

業別：-

採樣時間：112年1月10日

收樣時間：112年1月10日 19:15

採樣方法：NIEA W103.56B

報告日期：112年2月8日

聯絡人：許孟劭

檢測項目	專案編號	IU12U0014-1					檢測方法	備註
	採樣點名稱	灰塘#2	以下空白					
	採樣編號	KG1002004						
	樣品編號	U120110025						
	申報編號	-						
	採樣時間 (時:分)	14:18						
	單位	檢 測 值						
氟鹽 (以F計)	mg/L	0.64					NIEA W413.52A	
鎘 (Cd)	mg/L	ND(<0.0022)					NIEA W311.54C	
鉻 (Cr)	mg/L	ND(<0.0031)					NIEA W311.54C	
銅 (Cu)	mg/L	ND(<0.0037)					NIEA W311.54C	
鎳 (Ni)	mg/L	ND(<0.0038)					NIEA W311.54C	
鉛 (Pb)	mg/L	ND(<0.0020)					NIEA W311.54C	
鋅 (Zn)	mg/L	ND(<0.0030)					NIEA W311.54C	
汞 (Hg)	mg/L	ND(<0.0001)					NIEA W330.52A	
砷 (As)	mg/L	ND(<0.00014)					NIEA W434.54B	
鐵 (Fe)	mg/L	ND(<0.0094)					NIEA W311.54C	
錳 (Mn)	mg/L	ND(<0.0027)					NIEA W311.54C	
總有機碳	mg/L	1.2					NIEA W532.52C	
總酚	mg/L	ND(<0.0046)					NIEA W521.52A	

柏新科技股份有限公司

地下水檢測報告

行政院環保署許可證字號：環署環檢字第115號

地址：新北市中和區中山路二段530-1號9樓

電話：(02)82281355 傳真：(02)82281358 網址：www.hacglobal.com.tw

報告編號：IU12U0014-1-1

委託單位：麥寮汽電股份有限公司麥寮發電廠

檢測目的：其他環保法規用途

計畫名稱：麥寮汽電股份有限公司麥寮發電廠

採樣單位：淇荃環保科技有限公司

採樣地點：雲林縣麥寮鄉台塑工業園區7號

樣品特性：地下水

業別：-

採樣時間：112年1月10日

收樣時間：112年1月10日 19:15

採樣方法：NIEA W103.56B

報告日期：112年2月8日

聯絡人：許孟劭

檢測項目	專案編號	IU12U0014-1					檢測方法	備註
	採樣點名稱	灰塘#2	以下空白					
	採樣編號	KG1002004						
	樣品編號	U120110025						
	申報編號							
	採樣時間 (時:分)	14:18						
	單位	檢 測 值						
2,4,5-三氯酚	mg/L	ND(<0.00072)					NIEA W801.55B	
2,4,6-三氯酚	mg/L	ND(<0.00063)					NIEA W801.55B	
五氯酚	mg/L	ND(<0.00038)					NIEA W801.55B	
氟化物	mg/L	ND(<0.0017)					NIEA W410.54A	
3,3'-二氯聯苯胺	mg/L	ND(<0.00053)					NIEA W801.55B	
以下空白								

柏新科技股份有限公司

地下水檢測報告

行政院環保署許可證字號：環署環檢字第115號

地址：新北市中和區中山路二段530-1號9樓

電話：(02)82281355 傳真：(02)82281358 網址：www.hacglobal.com.tw

報告編號：IU12U0014-1-1

備註：

1. 報告共 4 頁，分聯使用無效。
2. 低於方法偵測極限之測定值以“ND”表示，並註明方法偵測極限 (MDL)。
3. 檢測濃度高於方法偵測極限，但小於可定量極限值(QDL)，以“<QDL”表示，並註明實測值及單位。
4. 本報告僅對該樣品負責，不得隨意複製及作為宣傳廣告之用。
5. 本報告之採樣工作委由淇荃環保科技有限公司執行，其檢測報告如附。
6. 分析項目水中揮發性有機物委由淇荃環保科技有限公司執行分析，其檢測報告如附。
7. 本案行程代碼：IUUW23010032。
8. 報告出具方式依照顧客要求。

柏新科技股份有限公司

檢測報告

地址：新北市中和區中山路二段530-1號9樓
電話：(02)82281355 傳真：(02)82281358 網址：www.hacglobal.com.tw

報告編號：IU12U0014-1-2

委託單位：麥寮汽電股份有限公司麥寮發電廠

檢測目的：其他環保法規用途

計畫名稱：麥寮汽電股份有限公司麥寮發電廠

採樣單位：淇荃環保科技有限公司

採樣地點：雲林縣麥寮鄉台塑工業園區7號

樣品特性：地下水

業別：-

採樣時間：112年1月10日

收樣時間：112年1月10日 19:15

採樣方法：NIEA W103.56B

報告日期：112年2月8日

聯絡人：許孟勛

檢測項目	專案編號	IU12U0014-1					檢測方法	備註
	採樣點名稱	灰塘#2	以下空白					
	採樣編號	KG1002004						
	樣品編號	U120110025						
	採樣時間(時:分)	14:18						
單位	檢 測 值							
硫化物	mg/L	<0.025(0.0207)					NIEA W433.52A	
無機含氮量	mg/L	0.01					參考 NIEA W423.52C	
總含氮量 ^{註6}	mg/L	0.14					NIEA W423.52C	
油脂(正己烷抽出物) ^{註5}	mg/L	ND(<0.5)					NIEA W506.23B	
柴油總碳氫化合物	mg/L	ND(<0.0380)					NIEA W802.51B	
甲醛 ^{註7}	mg/L	ND(<0.0119)					NIEA W782.52B	
以下空白								

聲 明 書

(一) 茲保證本機構實驗室分析之樣品，自本實驗室收樣至報告發出之過程，係在委託人 / 申請人指示下，以本公司人員最佳之專業知識，秉持公正、誠實進行採樣、檢測，絕無虛偽不實。

公司名稱：柏新科技股份有限公司
負責人：鄭仁雄

報告專用章
柏新科技(股)公司
負責人：鄭仁雄
實驗室主管：黃中煜

實驗室主管：

黃中煜

柏新科技股份有限公司

檢測報告

地址：新北市中和區中山路二段530-1號9樓
電話：(02)82281355 傳真：(02)82281358 網址：www.hacglobal.com.tw

報告編號：IU12U0014-1-2

備註：

- 1.報告共 2 頁，分離使用無效。
- 2.低於方法偵測極限之測定值以“ND”表示，並註明方法偵測極限（MDL）。
- 3.檢測濃度高於方法偵測極限，但小於可定量極限值(QDL)，以“<QDL”表示，並註明實測值及單位。
- 4.本報告僅對該樣品負責，不得隨意複製及作為宣傳廣告之用。
- 5.此檢測項目之檢測值依顧客要求呈現。
- 6.此檢測項目名稱依顧客要求呈現。
- 7.此檢測項目之方法偵測極限為參考公告檢測方法中單一實驗室之方法偵測極限值。
- 8.本報告不得作為法規用途目的使用。
- 9.本報告之採樣工作委由淇荃環保科技有限公司執行，其檢測報告如附。
- 10.報告出具方式依照顧客要求。





淇荃環保科技有限公司

CHI CHUAN Environmental Technology Co., Ltd

地下水樣品檢驗報告

樣品名稱：灰塘#2
 樣品特性：無色/無味/有雜質
 委託單位：柏新科技股份有限公司
 採樣地點：雲林縣麥寮鄉台塑工業園區7號
 採樣單位：淇荃環保科技有限公司
 採樣方法：NIEA W103.56B
 檢測目的：其他環保法規用途

專案編號：KE112G10021
 收樣日期：*
 報告編號：KE112G1002101N(註3)
 採樣日期：民國112年01月10日 10時53分-12時15分
 報告日期：民國112年01月31日
 聯絡人：林采慧

檢測項目	單位	檢測值	檢測方法	備註
水位	m	2.471	水位計法	
水溫	℃	29.0	NIEA W217.51A	
pH值	-	7.7	NIEA W424.53A	
濁度	NTU	23.9	NIEA W219.52C	
導電度	μmho/cm	22500	NIEA W203.51B	
總餘氯	mg/L	0.33	NIEA W408.51A	
以下空白				

聲明書

(一)茲保證本報告內容，自本實驗室收樣至報告出具之過程，以本公司人員最佳之專業知識，秉持公正、誠實進行採樣、檢測，絕無虛偽不實。

- 備註：
- 1.檢測值低於方法定量極限以<定量極限表示。
 - 2.本報告僅對當時檢測之樣品負責，不得部份複製使用(但全份檢測報告複製除外)及作為宣傳廣告之用。
 - 3.樣品並未進入實驗室，測項皆為現場測項，故相關辨識之報告編號以專案編號取代。

公司名稱：淇荃環保科技有限公司

負責人：周宏沂

檢驗室主管：

檢測報告專用章
 淇荃環保科技有限公司
 負責人：周宏沂
 檢驗室主管：王仁瑜
 高雄市大社區萬金路349巷21-1號



淇荃環保科技有限公司

CHI CHUAN Environmental Technology Co., Ltd
行政院環境保護署許可證字號：環署環檢字第142號

地下水樣品檢驗報告

樣品編號(名稱)：KG1002004(灰塘#2)	行程代碼：IUUW23010032
樣品特性：無色/無味/有雜質	專案編號：KE112G10021
委託單位：柏新科技股份有限公司	收樣日期：民國112年01月11日 09時00分
採樣地點：雲林縣麥寮鄉台塑工業園區7號	報告編號：KG112100200401
採樣單位：淇荃環保科技有限公司	採樣日期：民國112年01月10日 10時53分~12時15分
採樣方法：NIEA W103.56B	報告日期：民國112年01月31日
檢測目的：其他環保法規用途	聯絡人：林采慧

檢測項目	單位	檢測值	檢測方法	備註
氯甲烷	mg/L	ND<0.00030	NIEA W785.57B	MDL=0.00030
氯乙烷	mg/L	<0.00100(0.00035)	NIEA W785.57B	
1,1-二氯乙烷	mg/L	ND<0.00035	NIEA W785.57B	MDL=0.00035
二氯甲烷	mg/L	ND<0.00041	NIEA W785.57B	MDL=0.00041
反-1,2-二氯乙烷	mg/L	ND<0.00034	NIEA W785.57B	MDL=0.00034
甲基第三丁基醚	mg/L	ND<0.00029	NIEA W785.57B	MDL=0.00029
1,1-二氯乙烷	mg/L	ND<0.00034	NIEA W785.57B	MDL=0.00034
順-1,2-二氯乙烷	mg/L	ND<0.00029	NIEA W785.57B	MDL=0.00029
氯仿	mg/L	ND<0.00032	NIEA W785.57B	MDL=0.00032
1,1,1-三氯乙烷	mg/L	ND<0.00036	NIEA W785.57B	MDL=0.00036
四氯化碳	mg/L	ND<0.00037	NIEA W785.57B	MDL=0.00037
苯	mg/L	ND<0.00031	NIEA W785.57B	MDL=0.00031
1,2-二氯乙烷	mg/L	ND<0.00037	NIEA W785.57B	MDL=0.00037
三氯乙烯	mg/L	ND<0.00031	NIEA W785.57B	MDL=0.00031
甲苯	mg/L	ND<0.00031	NIEA W785.57B	MDL=0.00031
1,1,2-三氯乙烷	mg/L	ND<0.00038	NIEA W785.57B	MDL=0.00038
四氯乙烯	mg/L	ND<0.00036	NIEA W785.57B	MDL=0.00036
氯苯	mg/L	ND<0.00033	NIEA W785.57B	MDL=0.00033
乙苯	mg/L	ND<0.00028	NIEA W785.57B	MDL=0.00028
二甲苯 ^{2,4}	mg/L	ND<0.00076	NIEA W785.57B	MDL=0.00076
1,4-二氯苯	mg/L	ND<0.00026	NIEA W785.57B	MDL=0.00026
1,2-二氯苯	mg/L	ND<0.00029	NIEA W785.57B	MDL=0.00029
萘	mg/L	ND<0.00021	NIEA W785.57B	MDL=0.00021
以下空白				

聲明書

- (一)茲保證本報告內容完全依照行政院環境保護署及有關機關之標準方法及品保品管等相關規定，秉持公正、誠實進行採樣、檢測。絕無虛偽不實，如有違反，就政府機關所受損失願負連帶賠償責任之外，並接受主管機關依法令所為之行政處分及刑事責任。
- (二)吾人瞭解如自身受政府機關委任從事公務，亦屬於刑法上之公務員，並瞭解刑法上圖利罪、公務員登載不實偽造公文書及貪污治罪條例之相關規定，如有違反，亦為刑法及貪污治罪條例之適用對象，願受最嚴厲之法律制裁。

備註：

- 1.本報告已由核可報告簽署人審核無誤，並簽屬於相關內部文件。
地下水採樣簽署人：陳俊勳(KE1-02)、曾杏源(KE1-03)
- 2.檢測值低於方法偵測極限以ND表示，並註明其方法偵測極限值(MDL)，若檢測值高於MDL但低於檢量線最低濃度值，以<定量極限表示，並註明其實際檢測值。
- 3.本報告僅對當時檢測之樣品負責，不得部份複製使用(但全份檢測報告複製除外)及作為宣傳廣告之用。
- 4.二甲苯測值係由間、對-二甲苯、鄰-二甲苯檢測值總和而得，若檢測值為ND時以MDL值加總；若檢測值小於檢量線最低濃度時，則以實際檢測值做加總。

公司名稱：淇荃環保科技有限公司

負責人：周宏沂

檢驗室主管：

檢測報告專用章

淇荃環保科技有限公司

負責人：周宏沂

檢驗室主管：王仁瑜

高雄市大社區萬金路349巷21-1號

柏新科技股份有限公司

地下水檢測報告

行政院環保署許可證字號：環署環檢字第115號

地址：新北市中和區中山路二段530-1號9樓

電話：(02)82281355 傳真：(02)82281358 網址：www.hacglobal.com.tw

報告編號：IU12U0014-1-3

備註：

1. 報告共 3 頁，分離使用無效。
2. 低於方法偵測極限之測定值以“ND”表示，並註明方法偵測極限 (MDL)。
3. 檢測濃度高於方法偵測極限，但小於可定量極限值(QDL)，以“<QDL”表示，並註明實測值及單位。
4. 本報告僅對該樣品負責，不得隨意複製及作為宣傳廣告之用。
5. 本報告之採樣工作委由淇荃環保科技有限公司執行，其檢測報告如附。
6. 分析項目水中揮發性有機物委由淇荃環保科技有限公司執行分析，其檢測報告如附。
7. 本案行程代碼：IUUW23010032。
8. 報告出具方式依照顧客要求。



中環科技事業股份有限公司環境分析實驗室

行政院環保署 環境檢驗字第020號
 高雄市前鎮區新港路18號8樓之一
 TEL: (07) 8152250 (07) 8152250

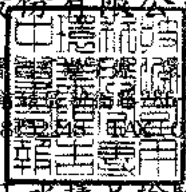

地下水樣品檢驗報告

委託單位：台灣塑膠工業股份有限公司
 行業別：*
 樣品名稱：地下水水質
 樣品編號：LG-TSM1-03
 測點名稱：灰塘#3
 採樣地點：雲林縣麥寮鄉台塑工業園區1號
 行程代碼：ETUW23010021
 採樣方法：NIEA W103.56B

採樣單位：中環科技事業股份有限公司
 採樣時間(起)：1120109 14:06
 採樣時間(迄)：1120109 15:26
 收樣時間：1120110 09:20
 報告日期：1120206
 報告編號：ET110PJ65-18-03-D1
 聯絡人：王仲龍

序號	檢驗項目	單位	檢驗值	分析方法	備註	監測標準	管制標準
1	* 總溶解固體物	mg/L	439	NIEA W210.58A		1250	-
2	* 總硬度	mg CaCO ₃ /L	286	NIEA W208.51A		750	-
3	* 氯鹽	mg/L	8.14	NIEA W415.54B		625	-
4	* 硫酸鹽	mg/L	160	NIEA W415.54B		625	-
5	* 氨氮	mg/L	<0.02(0.0166)	NIEA W437.52C		0.25	-
6	* 亞硝酸鹽氮	mg/L	<0.01(0.0005)	NIEA W418.54C		5.0	10
7	* 硝酸鹽氮	mg/L	0.86	NIEA W436.52C		50	100
8	* 氟鹽	mg/L	1.70	NIEA W415.54B		4.0	8.0
9	* 鎘	mg/L	ND(<0.00037)	NIEA W311.54C	MDL=0.00037	0.025	0.050
10	* 鎘	mg/L	ND(<0.00056)	NIEA W311.54C	MDL=0.00056	0.25	0.50
11	* 銅	mg/L	ND(<0.0011)	NIEA W311.54C	MDL=0.0011	5.0	10
12	* 錳	mg/L	ND(<0.0017)	NIEA W311.54C	MDL=0.0017	0.50	1.0
13	* 鉛	mg/L	ND(<0.0031)	NIEA W311.54C	MDL=0.0031	0.05	0.10
14	* 鋅	mg/L	0.014	NIEA W311.54C		25	50
15	* 汞	mg/L	ND(<0.00011)	NIEA W330.52A	MDL=0.00011	0.010	0.020
16	* 砷	mg/L	<0.001(0.0008)	NIEA W434.54B		0.25	0.50
17	* 鐵	mg/L	<0.01(0.008)	NIEA W311.54C		1.5	-
18	* 錳	mg/L	<0.01(0.003)	NIEA W311.54C		0.25	-
19	* 總有機碳	mg/L	<0.5(0.4)	NIEA W532.52C		10	-
20	* 總酚	mg/L	<0.02(0.0057)	NIEA W524.50C		0.14	-
21	* 2,4,5-三氯酚	mg/L	ND(<0.00037)	NIEA W801.55B	MDL=0.00037	1.85	3.7
22	* 2,4,6-三氯酚	mg/L	ND(<0.00057)	NIEA W801.55B	MDL=0.00057	0.05	0.1
23	* 五氯酚	mg/L	ND(<0.00041)	NIEA W801.55B	MDL=0.00041	0.04	0.08
24	* 苯	mg/L	ND(<0.00023)	NIEA W785.57B	MDL=0.00023	0.025	0.050
25	* 甲苯	mg/L	ND(<0.00025)	NIEA W785.57B	MDL=0.00025	5.0	10
26	* 二甲苯	mg/L	ND(<0.00036)	NIEA W785.57B	MDL=0.00036	50	100

續 下 頁

備註：

- 本報告已由環保署核可之報告簽署人審核無誤，並簽署於內部報告文件，簽署人如下：
 空氣採樣類：蘇明民(ETA-05)、黃任輝(ETA-06)、王仲龍(ETA-07)
 無機檢測類：洪菁杰(ETI-03)、簡淑芬(ETI-04)、地敏華(ETI-05)
 有機檢測類：施敏華(ETO-03)、林曉輝(ETO-05)
- 檢測數據紅數之表示，依環保署公告99年3月5日環檢一字第0990000919號「檢測報告位數表示規定」；以ND表示者，表該樣品測值小於方法偵測極限(MDL)；以<數字表示者，表該樣品測值大於方法偵測極限但小於定量極限(QL)。
- 檢驗項目有標示"*"者係指該檢驗項目本公司之檢驗能力已經行政院環保署認可，並依其公告方法分析，未標示"*"者表示未經認可。
- 監測標準及管制標準參考來源為行政院環保署102年12月18日環署土字第1020109443號令訂定發布之「地下水污染監測標準」及行政院環保署102年12月18日環署土字第1020109478號令修正發布之「地下水污染管制標準」之第二類水質標準。
- 本報告僅對該樣品負責，不得隨意複製及作為宣傳廣告之用。
- Std.Mtds.為Standard Methods第22版之檢測方法。
- 二甲苯檢測值為間、對、二甲苯、鄰、二甲苯測值之總和；若測值為ND時，則以各化合物偵測極限值之二分之一計算其測值總和。
- 重金屬以溶解性方式分析。

聲明書：

- 茲保證本報告內容完全依照行政院環境保護署及有關機關之標準方法及品質品管等相關規定，秉持公正、誠實進行採樣、檢測，絕無虛偽不實，如有違反，就政府機關所受損失願負連帶賠償責任之外，並接受主管機關依法令所為之行政處分及刑事處罰。
- 吾人瞭解如自身受政府機關委任從事公務，亦屬於刑法上之公務員，並瞭解刑法上圖利罪、公務員登載不實偽造公文書及貪污治罪條例之相關規定，如有違反，亦為刑法及貪污治罪條例之適用對象，願受最嚴厲之法律制裁。

中環科技事業股份有限公司環境分析實驗室

行政院環保署認可證字號：環署環檢字第020號

高雄市前鎮區新街路286-8號8樓之一

TEL: (07)8152248 FAX: (07)8152250

地下水樣品檢驗報告

委託單位：台灣塑膠工業股份有限公司
 行業別：*
 樣品名稱：地下水水質
 樣品編號：LG-TSML-03
 測點名稱：灰塘#3
 採樣地點：雲林縣麥寮鄉台塑工業園區1號
 行程代碼：ETUW23010021
 採樣方法：NIEA W103.56B

採樣單位：中環科技事業股份有限公司
 採樣時間(起)：1120109 14:06
 採樣時間(迄)：1120109 15:26
 收樣時間：1120110 09:20
 報告日期：1120206
 報告編號：ET110PJ65-18-03-D1
 聯絡人：王仲龍

序號	檢驗項目	單位	檢驗值	分析方法	備註	監測標準	管制標準
27	* 乙苯	mg/L	ND(<0.00023)	NIEA W785.57B	MDL=0.00023	3.5	7.0
28	* 氯苯	mg/L	ND(<0.00027)	NIEA W785.57B	MDL=0.00027	0.50	1.0
29	* 1,4-二氯苯	mg/L	ND(<0.00041)	NIEA W785.57B	MDL=0.00041	0.375	0.75
30	* 萘	mg/L	ND(<0.00039)	NIEA W785.57B	MDL=0.00039	0.20	0.40
31	* 氯甲烷	mg/L	ND(<0.00027)	NIEA W785.57B	MDL=0.00027	0.15	0.30
32	* 二氯甲烷	mg/L	ND(<0.00038)	NIEA W785.57B	MDL=0.00038	0.025	0.050
33	* 氯仿	mg/L	ND(<0.00025)	NIEA W785.57B	MDL=0.00025	0.50	1.0
34	* 1,1-二氯乙烷	mg/L	ND(<0.00022)	NIEA W785.57B	MDL=0.00022	4.25	8.5
35	* 1,2-二氯乙烷	mg/L	ND(<0.00027)	NIEA W785.57B	MDL=0.00027	0.025	0.050
36	* 1,1,2-三氯乙烷	mg/L	ND(<0.00033)	NIEA W785.57B	MDL=0.00033	0.025	0.050
37	* 氯乙烯	mg/L	ND(<0.00022)	NIEA W785.57B	MDL=0.00022	0.010	0.020
38	* 1,1-二氯乙烯	mg/L	ND(<0.00021)	NIEA W785.57B	MDL=0.00021	0.035	0.070
39	* 順-1,2-二氯乙烯	mg/L	ND(<0.00020)	NIEA W785.57B	MDL=0.00020	0.35	0.70
40	* 反-1,2-二氯乙烯	mg/L	ND(<0.00028)	NIEA W785.57B	MDL=0.00028	0.50	1.0
41	* 三氯乙烯	mg/L	ND(<0.00021)	NIEA W785.57B	MDL=0.00021	0.025	0.050
42	* 四氯乙烯	mg/L	ND(<0.00020)	NIEA W785.57B	MDL=0.00020	0.025	0.050
43	* 四氯化碳	mg/L	ND(<0.00022)	NIEA W785.57B	MDL=0.00022	0.025	0.050
44	* 總石油碳氫化合物	mg/L	0.044	NIEA W901.50B		5.0	10
45	* 氰化物	mg/L	ND(<0.00052)	NIEA W410.54A	MDL=0.00052	0.25	0.50
46	* 甲基第三丁基醚	mg/L	ND(<0.00021)	NIEA W785.57B	MDL=0.00021	0.5	1.0
47	* 1,2-二氯苯	mg/L	ND(<0.00046)	NIEA W785.57B	MDL=0.00046	3.0	6.0
48	* 3,3'-二氯聯苯胺	mg/L	ND(<0.00060)	NIEA W801.55B	MDL=0.00060	0.05	0.1
49	* 1,1,1-三氯乙烷	mg/L	ND(<0.00021)	NIEA W785.57B	MDL=0.00021	1.0	2.0

以下空白

備註：

- 本報告已由環保署核可之報告簽署人審核無誤，並簽署於內部報告文件，簽署人如下：
 空氣採樣類：蘇明民(ETA-05)、黃任和(ETA-06)、王仲龍(ETA-07)
 無機檢測類：洪芳燕(ETI-03)、簡淑芬(ETI-04)、施敏蒂(ETI-05)
 有機檢測類：施敏華(ETO-03)、林曉娟(ETO-05)
- 檢測數據位數之表示，依環保署公告99年3月5日環檢一字第0990000919號「檢測報告位數表示規定」；以ND表示者，表該樣品測值小於方法偵測極限(MDL)；以<數字表示者，表該樣品測值大於方法偵測極限但小於定量極限(QL)。
- 檢驗項目有標示"*"者係指該檢驗項目本公司之檢驗能力已經行政院環保署認可，並依其公告方法分析，未標示"*"者表示未經認可。
- 監測標準及管制標準參考來源為行政院環保署102年12月18日環署土字第1020109443號令訂定發布之「地下水污染監測標準」及行政院環保署102年12月18日環署土字第1020109478號令修正發布之「地下水污染管制標準」之第二期水質標準。
- 本報告僅對該樣品負責，不得隨意複製及作為宣傳廣告之用。
- 總石油碳氫化合物(TPH)為TPH(C₄-C₈)與TPH(C₁₀-C₄₀)測值之總和；若測值為ND時，則以各化合物偵測極限值之二分之一計算其測值總和。

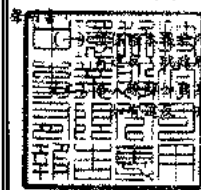

內容完全依照行政院環境保護署及有關機關之標準方法及品保品管等相關規定，秉持公正、確實進行採樣、檢測。絕無虛偽不實，如機關所受損失願負連帶賠償責任之外，並接受主管機關依法令所為之行政處分及刑事處罰。
 本報告內容僅供委託單位參考，不得作為其他用途。如有任何爭議，請逕向本實驗室洽詢。本報告之內容，除法律另有規定外，均受政府機關委任從事公務，亦屬於刑法第10條所稱之公務員，並除解刑法上圖利罪、公務員登載不實偽造公文書及貪污治罪條例等規定為刑法及貪污治罪條例之適用對象。

負責人：



實驗室主任：

王仲龍



中環科技事業股份有限公司環境分析實驗室

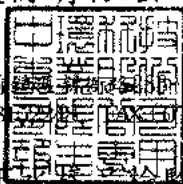

高雄市前鎮區新洲路158號8樓之一
TEL: (07) 822-8888 (分機) 8152250

地下水樣品檢驗報告

委託單位：台灣塑膠工業股份有限公司
 行業別：*
 樣品名稱：地下水水質
 樣品編號：LG-TSM1-03
 測點名稱：灰塘#3
 採樣地點：雲林縣麥寮鄉台塑工業園區1號
 行程代碼：ETUW23010021
 採樣方法：NIEA W103.56B

採樣單位：中環科技事業股份有限公司
 採樣時間(起)：1120109 14:06
 採樣時間(迄)：1120109 15:26
 收樣時間：1120110 09:20
 報告日期：1120206
 報告編號：ET110PJ65-18-03-D1N
 聯絡人：王仲龍

序號	檢驗項目	單位	檢驗值	分析方法	備註	監測標準	管制標準
1	水位	m	2.655	水位計法		-	-
2	水溫	°C	24.3	NIEA W217.51A		-	-
3	溶氧	mg/L	4.5	NIEA W455.52C		-	-
4	氧化還原電位	mV	206.1	Std Mthds 2580 B		-	-
5	pH值	-	7.6/24.3°C	NIEA W424.53A		-	-
6	濁度	NTU	1.3	NIEA W219.52C		-	-
7	導電度	µmho/cm	628	NIEA W203.51B		-	-
8	總餘氯	mg/L	0.05	NIEA W408.51A		-	-
9	硫化物	mg/L	ND(<0.0025)	NIEA W433.52A	MDL=0.0025	-	-
10	無機含氮量	mg/L	0.88	NIEA W436.52C+ NIEA W418.54C+ NIEA W437.52C		-	-
11	總含氮量	mg/L	0.95	NIEA W423.52C		-	-
12	油脂	mg/L	ND(<2.0)	NIEA W505.54B	MDL=2.0	-	-
13	柴油總碳氫化合物	mg/L	<0.050(0.026)	NIEA W802.51B	QDL=0.050	-	-
14	甲醛	mg/L	ND(<0.00628)	NIEA W782.52B	MDL=0.00628	-	-

以 下 空 白

備註：

- 本報告已由環保署核可之報告簽署人簽核無誤，並簽署於內部報告文件，簽署人如下：
 空氣採樣類：蘇明民(ETA-05)、黃任雅(ETA-06)、王仲龍(ETA-07)
 無機檢測類：洪菁蕓(EI1-03)、簡淑芬(EI1-04)、施敏華(EI1-05)
 有機檢測類：施敏華(ET0-03)、林曉輝(ET0-05)
- 檢測數據位數之表示，依環保署公告99年3月5日環檢一字第0990000919號「檢測報告位數表示規定」：以ND表示者，表該樣品測值小於方法偵測極限(MDL)；以:數字表示者，表該樣品測值大於方法偵測極限但小於定量極限(QL)。
- 檢驗項目有標示"*"者係指該檢驗項目本公司之檢驗能力已經行政院環保署認可，並依其公告方法分析，未標示"*"者表示未經認可。
- 監測標準及管制標準參考來源為行政院環保署102年12月18日環署七字第1020109443號令訂定發布之「地下水污染監測標準」及行政院環保署102年12月18日環署土字第1020109478號令修正發布之「地下水污染管制標準」的第二類水質標準。
- 本報告僅對該樣品負責，不得隨意複製及作為宣傳廣告之用。
- 總含氮量測值為硝酸鹽氮、亞硝酸鹽氮、凱氏氮測值之總和，而無機含氮量測值為氨氮、硝酸鹽氮、亞硝酸鹽氮測值之總和；若測值為ND時，各化合物偵測極限值之二分之一計算其測值總和，而若測值為小於某數值時，則以該測值(或檢量線外插結果值)計算其測值總和。

聲明書：

- 茲保證本報告內容完全依照行政院環保署及有關機關之標準方法及品保品管等相關規定，秉持公正、誠實進行採樣、檢測，絕無虛偽不實，如有違反，就政府機關所交損失親自連帶賠償責任之外，並接受主管機關依法所為之行政處分及刑事處罰。
- 吾人瞭解如自身受政府機關委任從事公務，亦屬於刑法上之公務員，並瞭解刑法上圖利罪、公務員登載不實為違公文書及貪污治罪條例之相關規定，如有違反，亦為刑法及貪污治罪條例之適用對象，願受嚴厲之法律制裁。

「離島式基礎工業區石化工業綜合區開發案一百一十一年第四季
環境監測報告」行政院環保署審查意見回覆

項目	審查意見	答覆說明及辦理情形
一、	(空氣) 表 2.3-2, 統計 17 種戴奧辛及呋喃之 Total TEQ 以土庫站明顯高於其他測站, 主要貢獻為 1, 2, 3, 4, 6, 7, 8-HpCDD 及 OCDD, 請說明可能污染來源?	<ol style="list-style-type: none"> 1. 戴奧辛監測結果是以總毒性當量呈現(Total TEQ), 為17種戴奧辛及呋喃個別同分異構物毒性當量之總合, 而同分異構物毒性當量則是其濃度與其毒性當量因子(TEF)之積, 故土庫站Total TEQ主要貢獻不是濃度較高之 1, 2, 3, 4, 6, 7, 8-HpCDD 及 OCDD, 而是毒性當量較高之 2, 3, 4, 7, 8-PeCDF 及 2, 3, 4, 6, 7, 8-HxCDF。 2. 台灣地區戴奧辛之來源主要與人類活動有關, 包括金屬冶煉、燃煤或燃油、廢棄物焚化、火葬場等含氯有機物燃燒排放, 另農藥、工業及家用清潔劑製造之副產物、露天燃燒皆可能產生。 3. 本季土庫站相較其他各站, 因位為最下風處及內陸站, 污染物易累積不利擴散, 且人為活動較頻繁, 故Total TEQ高於其他站。
二、	(空氣) 圖 2.5-2, 111 年第 4 季三測站之氯化氫皆測得明顯高值, 請說明可能原因。	111 年第 4 季三測站之氯化氫為近期較高值, 但仍為微量濃度, 開發單位解析園區與三測站地理位置及濃度變化, 位於園區的行政大樓及盛行風下風處的台西國中, 濃度均低於麥寮中學, 而麥寮中學監測結果並未有來自園區之氣團, 研判本季三測站測值較高, 主要與大環境氯化氫背景值較高有關。
三、	(第八部分-FTIR) FTIR-01 測得乙烯及醋酸乙烯酯應為同一污染源, 該廠處增設廢氣緩衝槽工程已規劃多時, 請加速推動作業以降低 VOCs 排放。	謝謝委員指教, 台塑 EVA 廠為降低 VOCs 排放, 分別規劃增設廢氣緩衝槽及製粒機尾氣回收工程, 其中廢氣緩衝槽槽體已設置完成, 製粒機尾氣回收至高溫氧化器處理部分, 目前持續配管作業中, 預訂 2023 年 12 月底完成, 待完成後將可降低該廠 VOCs 逸散情形。
四、	(第八部分-FTIR) FTIR 兩測線皆有測得甲醇高值, 請說明可能污染來源。	謝謝委員指教, 針對 FTIR-01 及 FTIR-02 所測得甲醇高值, 均為短暫測得, 且濃度皆遠低於周界標準, 兩測線位置及測得時段皆不同, 研判非同一來源影響, 將持續掌握測值變化趨勢, 並要求廠處加強製程管控。
五、	(第八部分-放流水) 第八部分廢水場放流水檢測結果, 第 4-1 頁, 有關南亞公司海豐總廠硝酸鹽氮 111 年第 4 季測值	謝謝指教, 開發單位將持續監測。

「離島式基礎工業區石化工業綜合區開發案一百一十一年第四季
環境監測報告」行政院環保署審查意見回覆

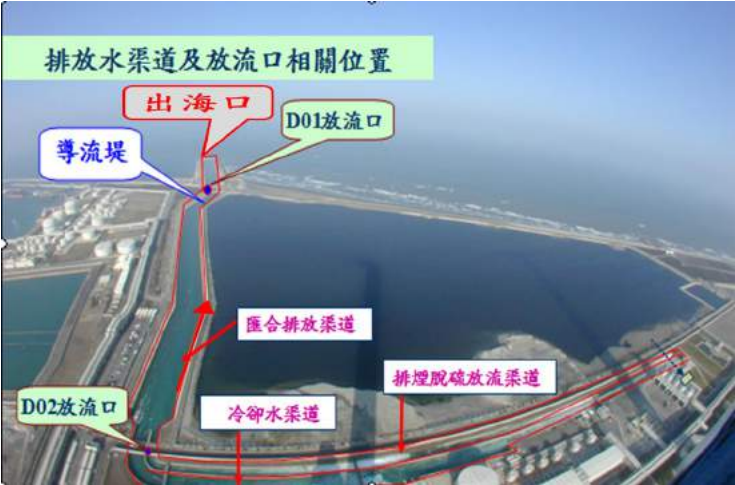
	<p>為 3.71 mg/L，為上一季 14.4 mg/L 之 25%，請持續維持，以減輕環境負荷。</p>																																											
<p>六、</p>	<p>(第八部分-放流水) 第八部分廢水場放流水檢測結果，第 4-2 頁，六輕計畫放流口匯流堰水質季報表部分，麥寮汽電公司 (D02) 酸鹼值 111 年第 4 季測值 6.4，接近放流水管制值下限 (6.0)，請分析可能原因，並加強管制。</p>	<p>1. 脫硫後海水因吸收煙氣中硫份使 pH 降低，但經曝氣後可恢復達管限制值。目前大部份海水脫硫製程僅管制排入承受水體前之匯流放流口，為自主加嚴管控排放水質，麥寮汽電公司於上游段另增設獨立排煙脫硫廢水 D02 放流口，如下圖所示，提前管控水質至排放限值，而匯流 D01 放流口近三年測值如下表，亦符合環評加嚴管制 pH 7.6~9。</p>  <table border="1" data-bbox="694 1301 1428 1865"> <caption>麥電公司 D01、D02 近 3 年酸鹼值</caption> <thead> <tr> <th>季別</th> <th>D01</th> <th>D02</th> </tr> </thead> <tbody> <tr> <td>管限制值</td> <td>7.6~9</td> <td>6~9</td> </tr> <tr> <td>109 年 Q1</td> <td>7.9</td> <td>6.6</td> </tr> <tr> <td>109 年 Q2</td> <td>7.8</td> <td>6.5</td> </tr> <tr> <td>109 年 Q3</td> <td>7.9</td> <td>6.5</td> </tr> <tr> <td>109 年 Q4</td> <td>7.8</td> <td>6.6</td> </tr> <tr> <td>110 年 Q1</td> <td>7.8</td> <td>6.4</td> </tr> <tr> <td>110 年 Q2</td> <td>7.9</td> <td>6.7</td> </tr> <tr> <td>110 年 Q3</td> <td>8.0</td> <td>6.6</td> </tr> <tr> <td>110 年 Q4</td> <td>8.0</td> <td>6.5</td> </tr> <tr> <td>111 年 Q1</td> <td>7.8</td> <td>6.5</td> </tr> <tr> <td>111 年 Q2</td> <td>7.8</td> <td>6.5</td> </tr> <tr> <td>111 年 Q3</td> <td>8.0</td> <td>6.6</td> </tr> <tr> <td>111 年 Q4</td> <td>7.9</td> <td>6.4</td> </tr> </tbody> </table> <p>2. 除放流水監測外，開發單位亦關注放流後對海域造成之影響，因此每季亦委託學術單位進行週遭海水檢測，2022 年 Q4 各監測點 pH 測值介於 8.0~8.2，均符合甲類海域海洋環境品質標準。</p>	季別	D01	D02	管限制值	7.6~9	6~9	109 年 Q1	7.9	6.6	109 年 Q2	7.8	6.5	109 年 Q3	7.9	6.5	109 年 Q4	7.8	6.6	110 年 Q1	7.8	6.4	110 年 Q2	7.9	6.7	110 年 Q3	8.0	6.6	110 年 Q4	8.0	6.5	111 年 Q1	7.8	6.5	111 年 Q2	7.8	6.5	111 年 Q3	8.0	6.6	111 年 Q4	7.9	6.4
季別	D01	D02																																										
管限制值	7.6~9	6~9																																										
109 年 Q1	7.9	6.6																																										
109 年 Q2	7.8	6.5																																										
109 年 Q3	7.9	6.5																																										
109 年 Q4	7.8	6.6																																										
110 年 Q1	7.8	6.4																																										
110 年 Q2	7.9	6.7																																										
110 年 Q3	8.0	6.6																																										
110 年 Q4	8.0	6.5																																										
111 年 Q1	7.8	6.5																																										
111 年 Q2	7.8	6.5																																										
111 年 Q3	8.0	6.6																																										
111 年 Q4	7.9	6.4																																										

「離島式基礎工業區石化工業綜合區開發案一百一十一年第四季
環境監測報告」行政院環保署審查意見回覆

七、	<p>(地下水)</p> <p>本季地下水水質分析中，地下水監測井 SS02 有多項超過地下水監測標準，報告推估應與監測井位置、周圍土壤組成及周圍產業有關，且民 3、民 4 亦有氨氮數據高於監測標準情形，雖其管制標準尚無規範，請持續監測並分析可能原因，並加強管制。</p>	<p>經查審查意見地下水井編號 SS02 及民 3、民 4，係經經濟部工業局執行新興區環境監測所使用之地下水監測井，非本開發單位所屬，請委員諒察。</p>
----	--	---

**「離島式基礎工業區石化工業綜合區開發案一百一十一年第四季
環境監測報告」雲林縣環保局審查意見回覆**

項目	審查意見	答覆說明及辦理情形
一、	<p>(地下水) 部分地下水監測井總溶解固體物濃度有高於監測標準(環評井3)、氨氮(環評井5、6)、硫酸鹽(環評井5、6)皆有異常偏高,該區域監測井是否有定期辦理監測井內部功能維護?應就上述釐清造成此現象原因。</p>	<p>1. 依環評井3、5及6等3口監測井採樣時所填寫之採樣紀錄表內容(如附件一),洗井過程三口監測井並無回水效率不佳情形發生,洗井前後水位皆無改變,因此初步評估監測井內部功能正常,後續將持續觀察,一旦有回水效率不佳時,將採取維護作為,以利回復功能。</p> <p>2. 有關總溶解固體物濃度有高於監測標準(環評井3)、氨氮(環評井5、6)、硫酸鹽(環評井5、6)皆有異常偏高,可能原因說明如下:</p> <p>(1)環評井3之總溶解固體物:麥寮園區為抽砂造陸而成,致地下水總溶解固體物偏高,然歷年來經降雨淋洗後,地下水鹽化指標已逐漸淡化,呈現園區中央區域低而周界仍受鄰近海水影響,致總溶解固體物測值下降較緩慢,而環評井3位於廠區東北方周界,旁鄰近有魚塭及海洋,因此總溶解固體物濃度歷年來皆偏高(如附圖一)。</p> <div data-bbox="518 1097 1476 1680" style="text-align: center;"> <p>附圖一 環評井3 總溶解固體物濃度歷線圖</p> </div> <p>(2)環評井5之氨氮:麥寮園區位於濁水溪沖積扇之扇尾,在淺層地下水中容易受到居民活動影響導致此區域之地下水水質氨氮偏高現象。而環評井5所在位置位於廠區東北角,由地下水流場調查結果顯示,該井可能上游處之一為井西北側的防風林,經現場勘查環評井5東北側防風林內有一池塘生態豐富,後於2022年第2季補充進行池塘2點次的底泥檢測,氨氮濃度為28.1、35.6 mg/kg。推論係因池塘存在有</p>

「離島式基礎工業區石化工業綜合區開發案一百一十一年第四季
環境監測報告」雲林縣環保局審查意見回覆

較高濃度氮氮的底泥，當較低濃度的地面水長期入滲較高濃度底泥，且在更為厭氧的地下環境下，極有可能形成高濃度氮氮的地下水，進一步影響下游環評井5的地下水水質，相關濃度歷線圖及現勘照片如附圖二、附圖三。

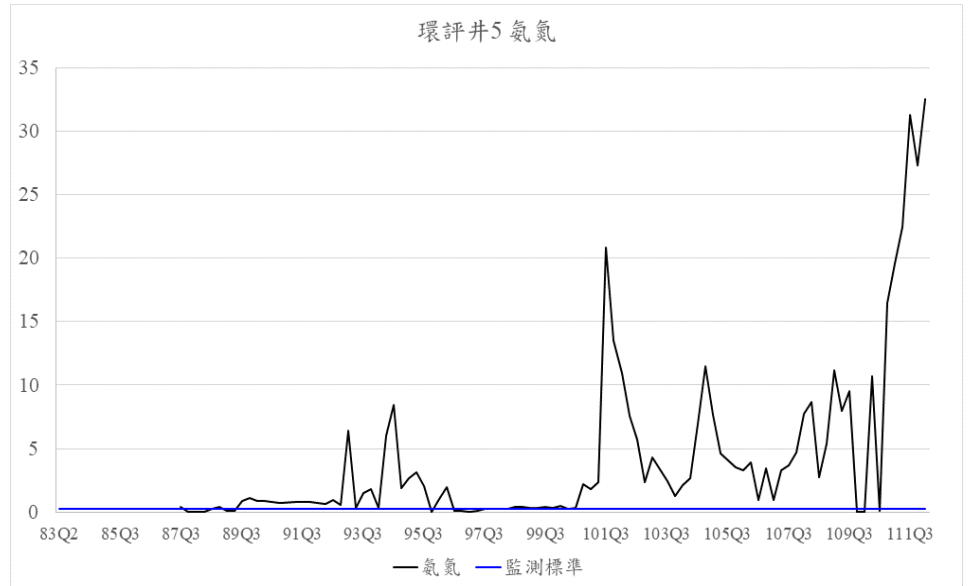

附圖二 環評井5 氮氮濃度歷線圖

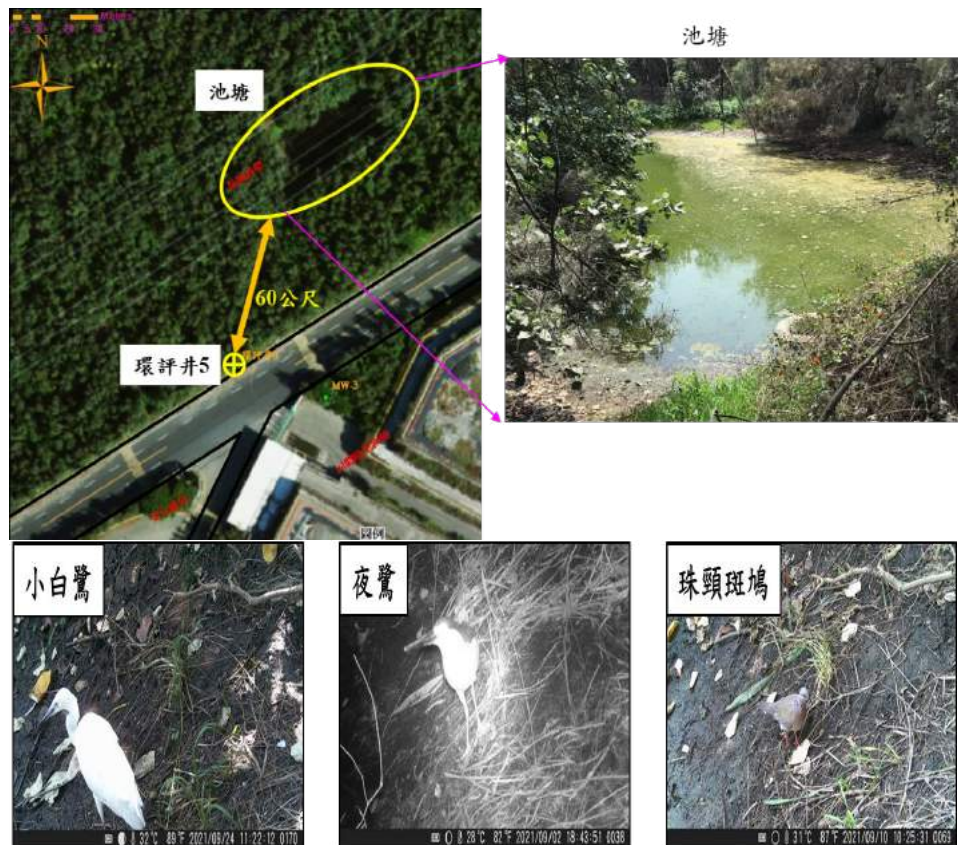

附圖三 環評井5 附近池塘現勘照片

(3)環評井6之氮氮：由附圖四，環評井6 歷年氮氮濃度歷線圖

「離島式基礎工業區石化工業綜合區開發案一百一十一年第四季
環境監測報告」雲林縣環保局審查意見回覆

可知，雖早期環評井 6 氨氮曾有偏高，但 96 年後氨氮濃度幾乎沒有超過監測標準(0.25 mg/L)，無明顯異常。



附圖四 環評井 6 氨氮濃度歷線圖

(4)環評井 5 之硫酸鹽：環評井 5 硫酸鹽近幾年檢測濃度呈現上下起伏(如附圖五)，本季雖超過監測標準，但並未超過歷年監測範圍，因此應非屬異常。

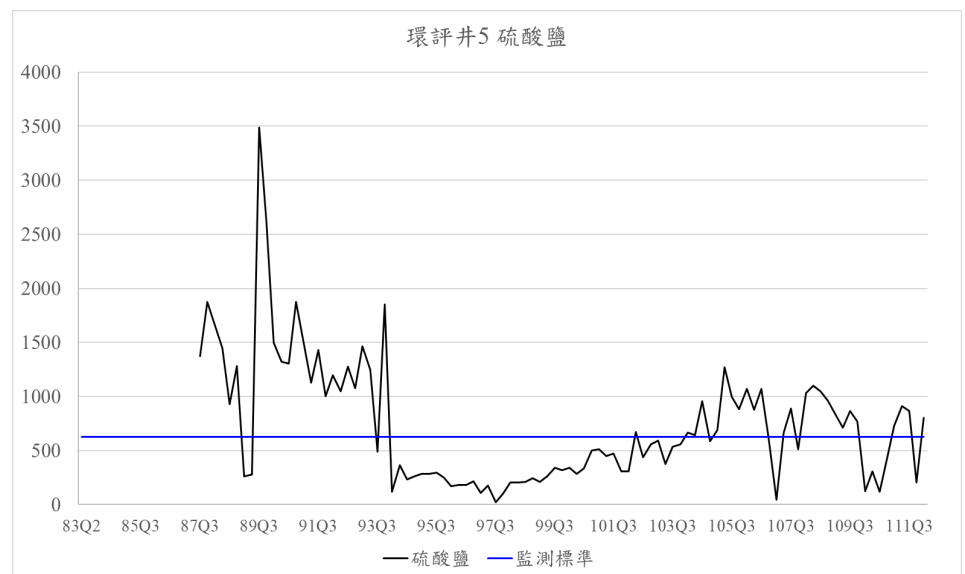

附圖五 環評井 5 硫酸鹽濃度歷線圖

(5)環評井 6 之硫酸鹽：環評井 6 之硫酸鹽濃度從濃度歷線圖來看，呈現上下起伏(如附圖六)，環評井 6 之硫酸鹽測值尚無明顯淡化之趨勢，其原因可能與降雨淋洗之溶解速率及該處附近地層中存在之硫酸鹽礦物多寡有關，後續將持續監測以

「離島式基礎工業區石化工業綜合區開發案一百一十一年第四季
環境監測報告」雲林縣環保局審查意見回覆

瞭解其變化情形。

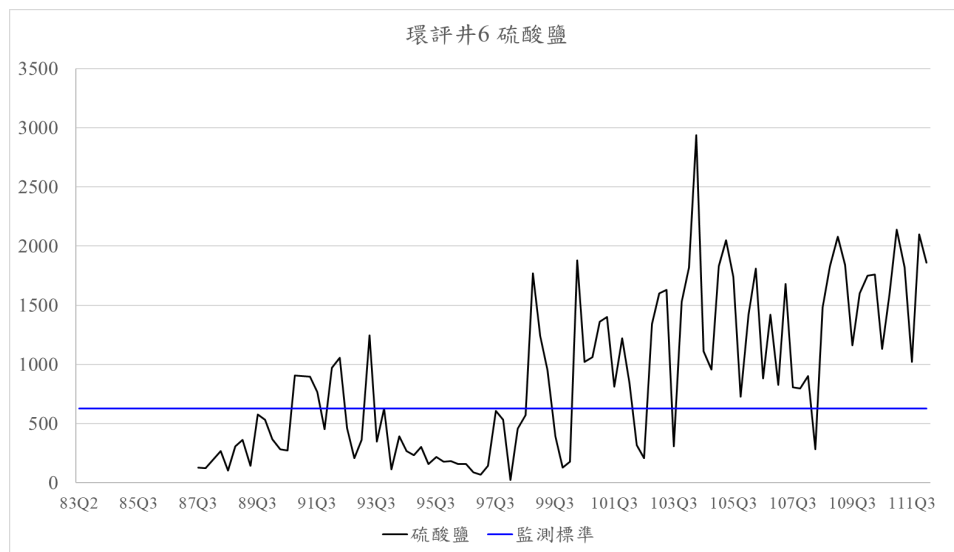

附圖六 環評井6 硫酸鹽濃度歷線圖

二、

(土壤)

部分土壤測點重金屬鋅、銅，有較上季高之情形(如:S23 銅、鋅)，應釐清該點位周遭是否有影響測值之污染源。

1. S23 位於台塑 VCM 廠，該廠於製程及原料使用上並無銅及鋅之重金屬元素，附近均為綠地，過去並沒有施工機具、廢棄物堆放及廢水排放溢流之情形。
2. 有關重金屬銅測值偏高問題，歷年 S23 之銅測值 99 年~110 年間測值介於 24.8~135 mg/kg，已參考土壤污染評估調查及檢測作業管理辦法第 4 條以網格法進行採樣布點規劃，共規劃 7 點(如附件二圖 1)，檢測結果均低於 QDL，顯示 S23 銅偏高情形屬於局部區域現象。
3. 有關重金屬鋅測值偏高問題，歷年 S23 之鋅測值 99 年~110 年間測值介於 227~751 mg/kg，經分析應為工程除鏽油漆時，防護層鋪設不夠嚴密，漆屑飄落至表層土壤造成，經檢討後於進行該項工程時，管線下方鋪設帆布及兩側鋪設防塵網，以防止除鏽之鏽屑及油漆飄落污染土壤，另在管裡面上廠內已積極督導包商落實執行除鏽油漆防護措施。

「離島式基礎工業區石化工業綜合區開發案一百一十一年第四季 環境監測報告」雲林縣環保局審查意見回覆

3. 環評井 6 111Q4 採樣紀錄表

表4、監測井地下水採樣紀錄表

1.地下水: 57

專案名稱: 中區廢棄物土壤及地下水環境檢測。
專案編號: PJ11065(15)。
採樣人員: 吳志輝。
採樣日期: 111年10月17日。
天候狀況: 多雲、口陰、口陰偶雨、口雨。氣溫: 28.7(C), 氣壓: 1010 (hPa)。

(一)監測井基本資料:
1. 監測井名稱: 環評井 6。
2. 標點編號: LG-TSM1(377)。
3. 環境描述: (1)監測井鑽孔是否完整: 是。口陰(情況描述):
(2)監測井附近環境描述: 空曠、口陰(情況描述):
4. 井深鑽之重量是否含泥沙: 口是、口否。
5. 監測資料: 1.30~2.30

井深(井口至井口深處)(m) (記錄小數點以下三位)	是否含泥(口是/口否)	井管內徑 (mm)	井管內徑 (吋)
井深(井口至井口深處)(m) (記錄小數點以下三位)	井水種類(公升) (記錄小數點以下三位)	井水種類(公升) (記錄小數點以下三位)	井水種類(公升) (記錄小數點以下三位)
水位(水面至井口深處)(m) (記錄小數點以下三位)	水位(水面至井口深處)(m) (記錄小數點以下三位)	3倍井水種類(公升) (記錄小數點以下三位)	3倍井水種類(公升) (記錄小數點以下三位)
井水深度(井深-水位) (記錄小數點以下三位)	井水深度(井深-水位) (記錄小數點以下三位)		

(二)洗井紀錄資料:
1. 洗井方式:
(1)口是(洗井作業)、(2)口否(洗井作業(型號: MP1))、(3)口否(洗井作業(型號: MP10))。
2. 各類洗井作業之現場量測紀錄資料:

洗井階段	時間(時:分)	抽水速率(公升/分鐘)	抽水深度(公尺)	抽水時間(分鐘)	抽水總量(公升)	抽水深度(公尺)	抽水時間(分鐘)	抽水總量(公升)	抽水深度(公尺)	抽水時間(分鐘)	抽水總量(公升)	抽水深度(公尺)	抽水時間(分鐘)	抽水總量(公升)	抽水深度(公尺)	抽水時間(分鐘)	抽水總量(公升)	
0.洗井前	11:40	0.1	1.536	5.01	0.4	28.7	6.73	3060	1.53	209.7	3.54	0	0	0	0	0	0	
1.洗井前	11:50	0.1	1.536	5.01	0.4	28.7	6.73	3060	1.53	209.7	3.54	0	0	0	0	0	0	
2.洗井中	11:55	0.1	1.536	5.01	0.4	28.7	6.73	3060	1.53	209.7	3.54	0	0	0	0	0	0	
3.洗井中	12:00	0.1	1.536	5.01	0.4	28.7	6.73	3060	1.53	209.7	3.54	0	0	0	0	0	0	
4.洗井中																		
5.洗井中																		
6.洗井中																		
7.洗井中																		
8.洗井結束	12:05	0.1	1.536	5.01	0.4	28.7	6.73	3060	1.53	209.7	3.54	0	0	0	0	0	0	

3. 洗出水總量(含洗井及洗出水總量, 不含洗井總量): 2.7 (公升)。

(三)採樣資料:
1. 採樣器材: 口是(洗井)、口否(洗井型號: MP1)、口否(洗井型號: MP10)。採樣深度: 5.01 (公尺)。
2. 開始時間: 12:07分, 結束時間: 12:07分。
3. 採樣總量紀錄資料:

測量次數	溫度 (°C)	導電度 (µmhos/cm)	pH	溶氧 (mg/L)	溶解性固體 (mg/L)	總懸浮固體 (mg/L)	總磷 (mg/L)
第 1 次測量	29.2	3290	6.74	1.44	19.1	1.7	209.1
第 2 次測量	29.2	3250	6.74	1.53	20.0	1.7	209.1
第 3 次測量	29.2	-	6.74	-	-	-	-
第 4 次測量	29.2	-	6.74	-	-	-	-
第 5 次測量	29.2	-	6.74	-	-	-	-
第 6 次測量	29.2	-	6.74	-	-	-	-
第 7 次測量	29.2	-	6.74	-	-	-	-
第 8 次測量	29.2	-	6.74	-	-	-	-
第 9 次測量	29.2	-	6.74	-	-	-	-
第 10 次測量	29.2	-	6.74	-	-	-	-
第 11 次測量	29.2	-	6.74	-	-	-	-
第 12 次測量	29.2	-	6.74	-	-	-	-
第 13 次測量	29.2	-	6.74	-	-	-	-
第 14 次測量	29.2	-	6.74	-	-	-	-
第 15 次測量	29.2	-	6.74	-	-	-	-
第 16 次測量	29.2	-	6.74	-	-	-	-
第 17 次測量	29.2	-	6.74	-	-	-	-
第 18 次測量	29.2	-	6.74	-	-	-	-
第 19 次測量	29.2	-	6.74	-	-	-	-
第 20 次測量	29.2	-	6.74	-	-	-	-

中環現場審查人員: 吳志輝, 日期: 111年10月17日。
中環公司審查人員: 吳志輝, 日期: 111年10月17日。

表4、監測井地下水採樣紀錄表

1.地下水: 57

專案名稱: 中區廢棄物土壤及地下水環境檢測。
專案編號: PJ11065(15)。
採樣人員: 吳志輝。
採樣日期: 111年10月17日。
天候狀況: 口陰、口陰、口陰偶雨、口雨。氣溫: 28.7(C), 氣壓: 1010 (hPa)。

(一)監測井基本資料:
1. 監測井名稱: 環評井 6。
2. 標點編號: LG-TSM1(377)。
3. 環境描述: (1)監測井鑽孔是否完整: 是。口陰(情況描述):
(2)監測井附近環境描述: 空曠、口陰(情況描述):
4. 井深鑽之重量是否含泥沙: 口是、口否。
5. 監測資料: 1.30~2.30

井深(井口至井口深處)(m) (記錄小數點以下三位)	是否含泥(口是/口否)	井管內徑 (mm)	井管內徑 (吋)
井深(井口至井口深處)(m) (記錄小數點以下三位)	井水種類(公升) (記錄小數點以下三位)	井水種類(公升) (記錄小數點以下三位)	井水種類(公升) (記錄小數點以下三位)
水位(水面至井口深處)(m) (記錄小數點以下三位)	水位(水面至井口深處)(m) (記錄小數點以下三位)	3倍井水種類(公升) (記錄小數點以下三位)	3倍井水種類(公升) (記錄小數點以下三位)
井水深度(井深-水位) (記錄小數點以下三位)	井水深度(井深-水位) (記錄小數點以下三位)		

(二)洗井紀錄資料:
1. 洗井方式:
(1)口是(洗井作業)、(2)口否(洗井作業(型號: MP1))、(3)口否(洗井作業(型號: MP10))。
2. 各類洗井作業之現場量測紀錄資料:

洗井階段	時間(時:分)	抽水速率(公升/分鐘)	抽水深度(公尺)	抽水時間(分鐘)	抽水總量(公升)	抽水深度(公尺)	抽水時間(分鐘)	抽水總量(公升)	抽水深度(公尺)	抽水時間(分鐘)	抽水總量(公升)	抽水深度(公尺)	抽水時間(分鐘)	抽水總量(公升)
0.洗井前	12:10	0.1	1.541	5.01	0.4	28.7	6.74	3020	1.44	204.1	3.49	0	0	0
1.洗井前	12:19	0.1	1.541	5.01	0.4	28.7	6.74	3020	1.44	204.1	3.49	0	0	0
2.洗井中	12:27	0.1	1.541	5.01	0.4	28.7	6.74	3020	1.44	204.1	3.49	0	0	0
3.洗井中	12:32	0.1	1.541	5.01	0.4	28.7	6.74	3020	1.44	204.1	3.49	0	0	0
4.洗井中														
5.洗井中														
6.洗井中														
7.洗井中														
8.洗井結束	12:35	0.1	1.541	5.01	0.4	28.7	6.74	3020	1.44	204.1	3.49	0	0	0

3. 洗出水總量(含洗井及洗出水總量, 不含洗井總量): 3.6 (公升)。

(三)採樣資料:
1. 採樣器材: 口是(洗井)、口否(洗井型號: MP1)、口否(洗井型號: MP10)。採樣深度: 5.01 (公尺)。
2. 開始時間: 12:32分, 結束時間: 12:32分。
3. 採樣總量紀錄資料:

測量次數	溫度 (°C)	導電度 (µmhos/cm)	pH	溶氧 (mg/L)	溶解性固體 (mg/L)	總懸浮固體 (mg/L)	總磷 (mg/L)
第 1 次測量	29.3	3020	6.74	1.44	18.8	1.7	204.1
第 2 次測量	29.3	3020	6.74	1.44	18.8	1.7	204.1
第 3 次測量	29.3	-	6.74	-	-	-	-
第 4 次測量	29.3	-	6.74	-	-	-	-
第 5 次測量	29.3	-	6.74	-	-	-	-
第 6 次測量	29.3	-	6.74	-	-	-	-
第 7 次測量	29.3	-	6.74	-	-	-	-
第 8 次測量	29.3	-	6.74	-	-	-	-
第 9 次測量	29.3	-	6.74	-	-	-	-
第 10 次測量	29.3	-	6.74	-	-	-	-
第 11 次測量	29.3	-	6.74	-	-	-	-
第 12 次測量	29.3	-	6.74	-	-	-	-
第 13 次測量	29.3	-	6.74	-	-	-	-
第 14 次測量	29.3	-	6.74	-	-	-	-
第 15 次測量	29.3	-	6.74	-	-	-	-
第 16 次測量	29.3	-	6.74	-	-	-	-
第 17 次測量	29.3	-	6.74	-	-	-	-
第 18 次測量	29.3	-	6.74	-	-	-	-
第 19 次測量	29.3	-	6.74	-	-	-	-
第 20 次測量	29.3	-	6.74	-	-	-	-

中環現場審查人員: 吳志輝, 日期: 111年10月17日。
中環公司審查人員: 吳志輝, 日期: 111年10月17日。

附件二-(圖一)

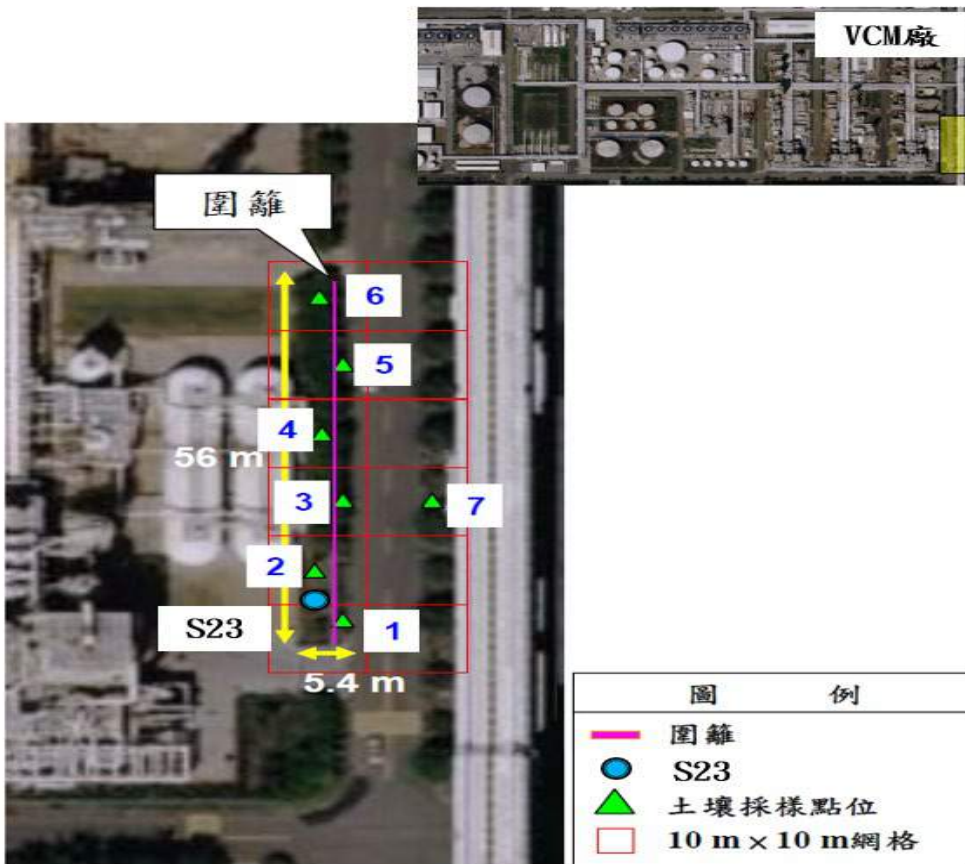

「離島式基礎工業區石化工業綜合區開發案一百一十一年第四季
環境監測報告」行政院環保署審查意見回覆

項目	審查意見	答覆說明及辦理情形
一、	(空氣) 表 2.3-2, 統計 17 種戴奧辛及呋喃之 Total TEQ 以土庫站明顯高於其他測站, 主要貢獻為 1, 2, 3, 4, 6, 7, 8-HpCDD 及 OCDD, 請說明可能污染來源?	<ol style="list-style-type: none"> 1. 戴奧辛監測結果是以總毒性當量呈現(Total TEQ), 為17種戴奧辛及呋喃個別同分異構物毒性當量之總合, 而同分異構物毒性當量則是其濃度與其毒性當量因子(TEF)之積, 故土庫站Total TEQ主要貢獻不是濃度較高之 1, 2, 3, 4, 6, 7, 8-HpCDD 及 OCDD, 而是毒性當量較高之 2, 3, 4, 7, 8-PeCDF 及 2, 3, 4, 6, 7, 8-HxCDF。 2. 台灣地區戴奧辛之來源主要與人類活動有關, 包括金屬冶煉、燃煤或燃油、廢棄物焚化、火葬場等含氯有機物燃燒排放, 另農藥、工業及家用清潔劑製造之副產物、露天燃燒皆可能產生。 3. 本季土庫站相較其他各站, 因位為最下風處及內陸站, 污染物易累積不利擴散, 且人為活動較頻繁, 故Total TEQ高於其他站。
二、	(空氣) 圖 2.5-2, 111 年第 4 季三測站之氯化氫皆測得明顯高值, 請說明可能原因。	111 年第 4 季三測站之氯化氫為近期較高值, 但仍為微量濃度, 開發單位解析園區與三測站地理位置及濃度變化, 位於園區的行政大樓及盛行風下風處的台西國中, 濃度均低於麥寮中學, 而麥寮中學監測結果並未有來自園區之氣團, 研判本季三測站測值較高, 主要與大環境氯化氫背景值較高有關。
三、	(第八部分-FTIR) FTIR-01 測得乙烯及醋酸乙烯酯應為同一污染源, 該廠處增設廢氣緩衝槽工程已規劃多時, 請加速推動作業以降低 VOCs 排放。	謝謝委員指教, 台塑 EVA 廠為降低 VOCs 排放, 分別規劃增設廢氣緩衝槽及製粒機尾氣回收工程, 其中廢氣緩衝槽槽體已設置完成, 製粒機尾氣回收至高溫氧化器處理部分, 目前持續配管作業中, 預訂 2023 年 12 月底完成, 待完成後將可降低該廠 VOCs 逸散情形。
四、	(第八部分-FTIR) FTIR 兩測線皆有測得甲醇高值, 請說明可能污染來源。	謝謝委員指教, 針對 FTIR-01 及 FTIR-02 所測得甲醇高值, 均為短暫測得, 且濃度皆遠低於周界標準, 兩測線位置及測得時段皆不同, 研判非同一來源影響, 將持續掌握測值變化趨勢, 並要求廠處加強製程管控。
五、	(第八部分-放流水) 第八部分廢水場放流水檢測結果, 第 4-1 頁, 有關南亞公司海豐總廠硝酸鹽氮 111 年第 4 季測值	謝謝指教, 開發單位將持續監測。

「離島式基礎工業區石化工業綜合區開發案一百一十一年第四季
環境監測報告」行政院環保署審查意見回覆

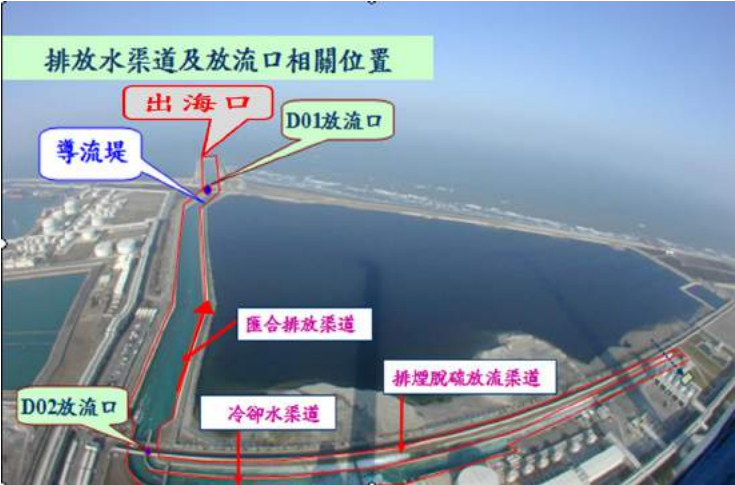
	<p>為 3.71 mg/L，為上一季 14.4 mg/L 之 25%，請持續維持，以減輕環境負荷。</p>																																											
<p>六、</p>	<p>(第八部分-放流水) 第八部分廢水場放流水檢測結果，第 4-2 頁，六輕計畫放流口匯流堰水質季報表部分，麥寮汽電公司 (D02) 酸鹼值 111 年第 4 季測值 6.4，接近放流水管制值下限 (6.0)，請分析可能原因，並加強管制。</p>	<p>1. 脫硫後海水因吸收煙氣中硫份使 pH 降低，但經曝氣後可恢復達管限制值。目前大部份海水脫硫製程僅管制排入承受水體前之匯流放流口，為自主加嚴管控排放水質，麥寮汽電公司於上游段另增設獨立排煙脫硫廢水 D02 放流口，如下圖所示，提前管控水質至排放限值，而匯流 D01 放流口近三年測值如下表，亦符合環評加嚴管制 pH 7.6~9。</p>  <table border="1" data-bbox="699 1301 1428 1865"> <caption>麥電公司 D01、D02 近 3 年酸鹼值</caption> <thead> <tr> <th>季別</th> <th>D01</th> <th>D02</th> </tr> </thead> <tbody> <tr> <td>管限制值</td> <td>7.6~9</td> <td>6~9</td> </tr> <tr> <td>109 年 Q1</td> <td>7.9</td> <td>6.6</td> </tr> <tr> <td>109 年 Q2</td> <td>7.8</td> <td>6.5</td> </tr> <tr> <td>109 年 Q3</td> <td>7.9</td> <td>6.5</td> </tr> <tr> <td>109 年 Q4</td> <td>7.8</td> <td>6.6</td> </tr> <tr> <td>110 年 Q1</td> <td>7.8</td> <td>6.4</td> </tr> <tr> <td>110 年 Q2</td> <td>7.9</td> <td>6.7</td> </tr> <tr> <td>110 年 Q3</td> <td>8.0</td> <td>6.6</td> </tr> <tr> <td>110 年 Q4</td> <td>8.0</td> <td>6.5</td> </tr> <tr> <td>111 年 Q1</td> <td>7.8</td> <td>6.5</td> </tr> <tr> <td>111 年 Q2</td> <td>7.8</td> <td>6.5</td> </tr> <tr> <td>111 年 Q3</td> <td>8.0</td> <td>6.6</td> </tr> <tr> <td>111 年 Q4</td> <td>7.9</td> <td>6.4</td> </tr> </tbody> </table> <p>2. 除放流水監測外，開發單位亦關注放流後對海域造成之影響，因此每季亦委託學術單位進行週遭海水檢測，2022 年 Q4 各監測點 pH 測值介於 8.0~8.2，均符合甲類海域海洋環境品質標準。</p>	季別	D01	D02	管限制值	7.6~9	6~9	109 年 Q1	7.9	6.6	109 年 Q2	7.8	6.5	109 年 Q3	7.9	6.5	109 年 Q4	7.8	6.6	110 年 Q1	7.8	6.4	110 年 Q2	7.9	6.7	110 年 Q3	8.0	6.6	110 年 Q4	8.0	6.5	111 年 Q1	7.8	6.5	111 年 Q2	7.8	6.5	111 年 Q3	8.0	6.6	111 年 Q4	7.9	6.4
季別	D01	D02																																										
管限制值	7.6~9	6~9																																										
109 年 Q1	7.9	6.6																																										
109 年 Q2	7.8	6.5																																										
109 年 Q3	7.9	6.5																																										
109 年 Q4	7.8	6.6																																										
110 年 Q1	7.8	6.4																																										
110 年 Q2	7.9	6.7																																										
110 年 Q3	8.0	6.6																																										
110 年 Q4	8.0	6.5																																										
111 年 Q1	7.8	6.5																																										
111 年 Q2	7.8	6.5																																										
111 年 Q3	8.0	6.6																																										
111 年 Q4	7.9	6.4																																										

「離島式基礎工業區石化工業綜合區開發案一百一十一年第四季
環境監測報告」行政院環保署審查意見回覆

七、	<p>(地下水)</p> <p>本季地下水水質分析中，地下水監測井 SS02 有多項超過地下水監測標準，報告推估應與監測井位置、周圍土壤組成及周圍產業有關，且民 3、民 4 亦有氨氮數據高於監測標準情形，雖其管制標準尚無規範，請持續監測並分析可能原因，並加強管制。</p>	<p>經查審查意見地下水井編號 SS02 及民 3、民 4，係經經濟部工業局執行新興區環境監測所使用之地下水監測井，非本開發單位所屬，請委員諒察。</p>
----	--	---

**「離島式基礎工業區石化工業綜合區開發案一百一十一年第四季
環境監測報告」雲林縣環保局審查意見回覆**

項目	審查意見	答覆說明及辦理情形
一、	<p>(地下水) 部分地下水監測井總溶解固體物濃度有高於監測標準(環評井3)、氨氮(環評井5、6)、硫酸鹽(環評井5、6)皆有異常偏高,該區域監測井是否有定期辦理監測井內部功能維護?應就上述釐清造成此現象原因。</p>	<p>1. 依環評井3、5及6等3口監測井採樣時所填寫之採樣紀錄表內容(如附件一),洗井過程三口監測井並無回水效率不佳情形發生,洗井前後水位皆無改變,因此初步評估監測井內部功能正常,後續將持續觀察,一旦有回水效率不佳時,將採取維護作為,以利回復功能。</p> <p>2. 有關總溶解固體物濃度有高於監測標準(環評井3)、氨氮(環評井5、6)、硫酸鹽(環評井5、6)皆有異常偏高,可能原因說明如下:</p> <p>(1)環評井3之總溶解固體物:麥寮園區為抽砂造陸而成,致地下水總溶解固體物偏高,然歷年來經降雨淋洗後,地下水鹽化指標已逐漸淡化,呈現園區中央區域低而周界仍受鄰近海水影響,致總溶解固體物測值下降較緩慢,而環評井3位於廠區東北方周界,旁鄰近有魚塭及海洋,因此總溶解固體物濃度歷年來皆偏高(如附圖一)。</p> <div data-bbox="518 1097 1476 1680"> </div> <p align="center">附圖一 環評井3 總溶解固體物濃度歷線圖</p> <p>(2)環評井5之氨氮:麥寮園區位於濁水溪沖積扇之扇尾,在淺層地下水中容易受到居民活動影響導致此區域之地下水水質氨氮偏高現象。而環評井5所在位置位於廠區東北角,由地下水流場調查結果顯示,該井可能上游處之一為井西北側的防風林,經現場勘查環評井5東北側防風林內有一池塘生態豐富,後於2022年第2季補充進行池塘2點次的底泥檢測,氨氮濃度為28.1、35.6 mg/kg。推論係因池塘存在有</p>

「離島式基礎工業區石化工業綜合區開發案一百一十一年第四季
環境監測報告」雲林縣環保局審查意見回覆

較高濃度氮氮的底泥，當較低濃度的地面水長期入滲較高濃度底泥，且在更為厭氧的地下環境下，極有可能形成高濃度氮氮的地下水，進一步影響下游環評井5的地下水水質，相關濃度歷線圖及現勘照片如附圖二、附圖三。

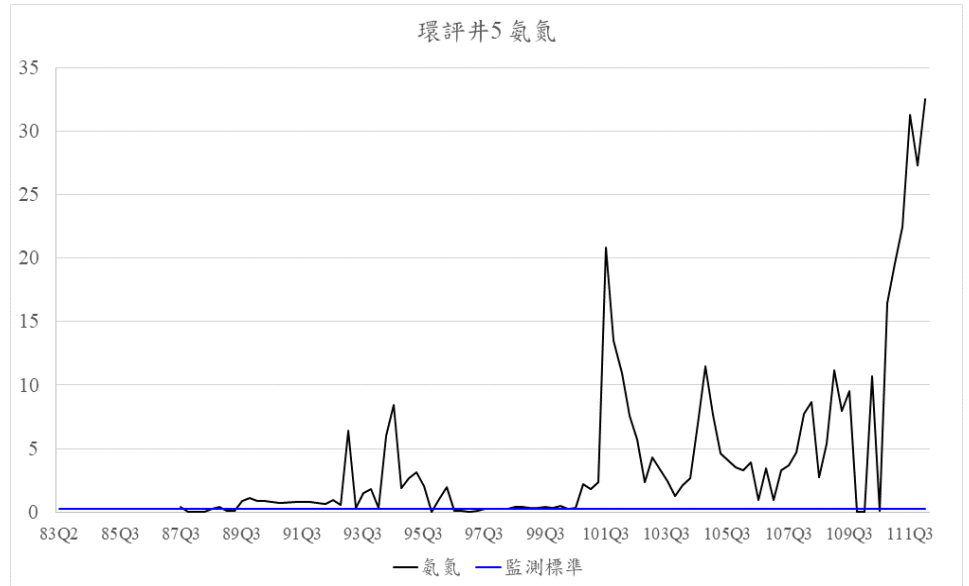

附圖二 環評井5 氮氮濃度歷線圖

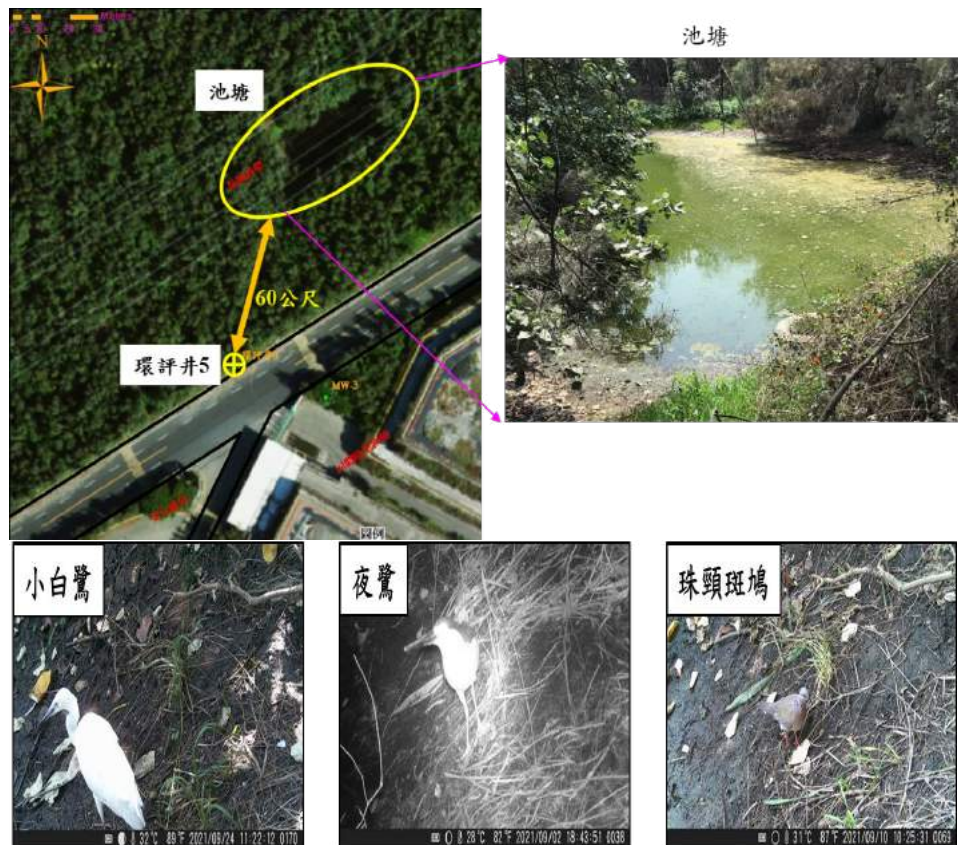

附圖三 環評井5 附近池塘現勘照片

(3)環評井6之氮氮：由附圖四，環評井6 歷年氮氮濃度歷線圖

「離島式基礎工業區石化工業綜合區開發案一百一十一年第四季
環境監測報告」雲林縣環保局審查意見回覆

可知，雖早期環評井 6 氨氮曾有偏高，但 96 年後氨氮濃度幾乎沒有超過監測標準(0.25 mg/L)，無明顯異常。

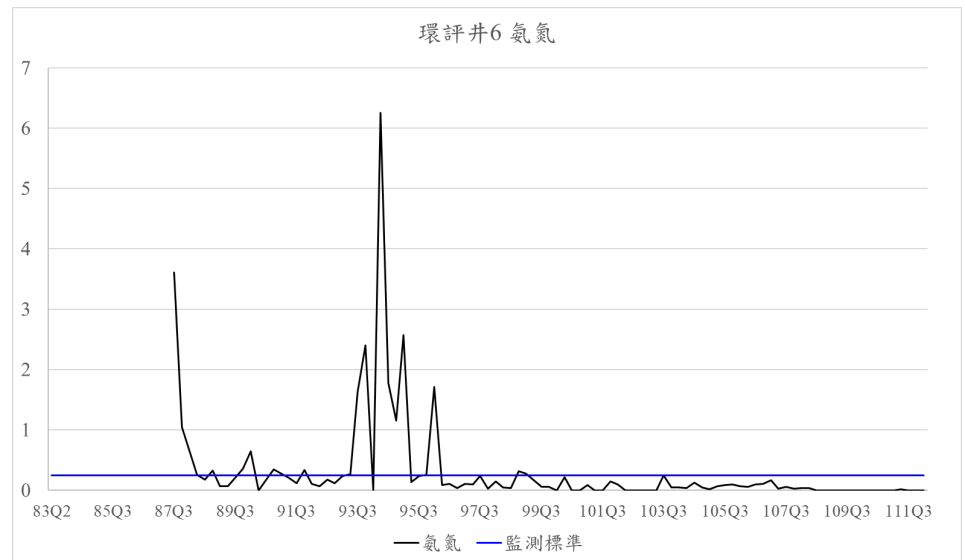

附圖四 環評井 6 氨氮濃度歷線圖

(4)環評井 5 之硫酸鹽：環評井 5 硫酸鹽近幾年檢測濃度呈現上下起伏(如附圖五)，本季雖超過監測標準，但並未超過歷年監測範圍，因此應非屬異常。



附圖五 環評井 5 硫酸鹽濃度歷線圖

(5)環評井 6 之硫酸鹽：環評井 6 之硫酸鹽濃度從濃度歷線圖來看，呈現上下起伏(如附圖六)，環評井 6 之硫酸鹽測值尚無明顯淡化之趨勢，其原因可能與降雨淋洗之溶解速率及該處附近地層中存在之硫酸鹽礦物多寡有關，後續將持續監測以

「離島式基礎工業區石化工業綜合區開發案一百一十一年第四季
環境監測報告」雲林縣環保局審查意見回覆

瞭解其變化情形。

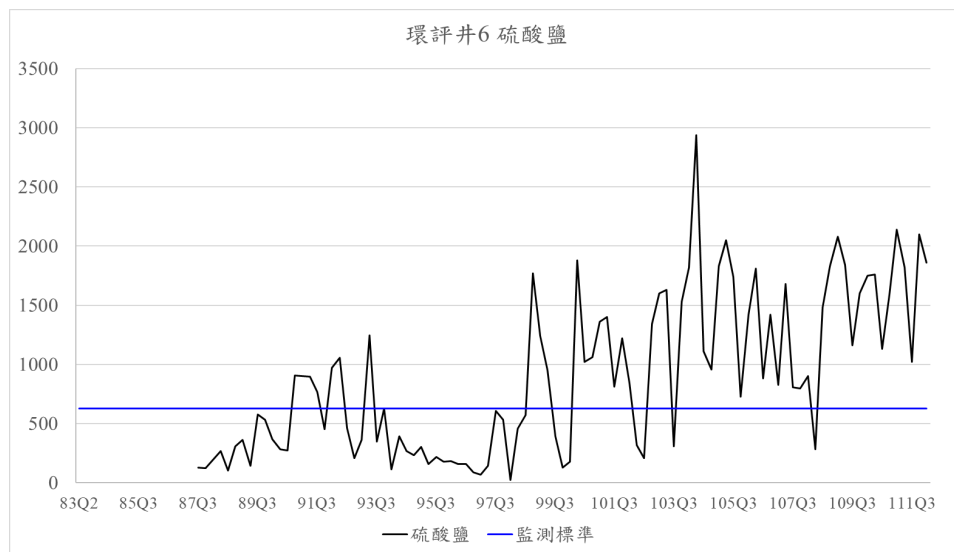

附圖六 環評井6 硫酸鹽濃度歷線圖

二、

(土壤)

部分土壤測點重金屬鋅、銅，有較上季高之情形(如:S23 銅、鋅)，應釐清該點位周遭是否有影響測值之污染源。

1. S23 位於台塑 VCM 廠，該廠於製程及原料使用上並無銅及鋅之重金屬元素，附近均為綠地，過去並沒有施工機具、廢棄物堆放及廢水排放溢流之情形。
2. 有關重金屬銅測值偏高問題，歷年 S23 之銅測值 99 年~110 年間測值介於 24.8~135 mg/kg，已參考土壤污染評估調查及檢測作業管理辦法第 4 條以網格法進行採樣布點規劃，共規劃 7 點(如附件二圖 1)，檢測結果均低於 QDL，顯示 S23 銅偏高情形屬於局部區域現象。
3. 有關重金屬鋅測值偏高問題，歷年 S23 之鋅測值 99 年~110 年間測值介於 227~751 mg/kg，經分析應為工程除鏽油漆時，防護層鋪設不夠嚴密，漆屑飄落至表層土壤造成，經檢討後於進行該項工程時，管線下方鋪設帆布及兩側鋪設防塵網，以防止除鏽之鏽屑及油漆飄落污染土壤，另在管裡面上廠內已積極督導包商落實執行除鏽油漆防護措施。

「離島式基礎工業區石化工業綜合區開發案一百一十一年第四季 環境監測報告」雲林縣環保局審查意見回覆

3. 環評井 6 111Q4 採樣紀錄表

表4、監測井地下水採樣紀錄表

1.地下水: 57

專案名稱: 中區廢棄物土壤及地下水環境檢測。
專案編號: PJ11065(15)。
採樣人員: 黃啟博, 張啟博。
採樣日期: 111年10月17日。
天候狀況: 多雲、口陰、口陰偶雨、口雨, 氣溫: 28.7(C), 氣壓: 1010 (hPa)。

(一)監測井基本資料:
1. 監測井名稱: 環評井 6。
2. 標點編號: LG-TSM1(377)。
3. 環境描述: (1)監測井鑽孔是否完整: 是, (2)監測井附近環境描述: 空曠、口陰、口陰偶雨。
4. 井深鑽之重量是否含泥沙: 口是、口否。
5. 監測資料: 1.30-2.30

井深(井口至井口深處)(m)	是否含泥(口是/口否)	井管內徑	自 2 吋 自 4 吋
井深(井口至井口深處)(m)	8.488	井水容量(公升)	14
水位(水面至井口深處)(m)	1.576	3 倍井水容量(公升)	42
井水深度(井深-水位)	6.912		

(二)洗井紀錄資料:
1. 洗井方式:
(1)口具動置作業, (2)口接機置作業 (型號: MP1), (3)口動洗井作業 (型號: MP10)。
2. 各類洗井作業之現場量測紀錄資料:

洗井階段	時間 (時:分)	抽水速率 (公升/分鐘)	抽水深度 (公尺)	抽水時間 (分鐘)	抽水總量 (公升)	抽水溫度 (°C)	抽水 pH 值	抽水濁度 (NTU)	抽水電導率 (µS/cm)	抽水色度 (PCU)	抽水臭味	抽水異味	
0. 試洗井	11:40	0.1	1.576	5.01	0.5	0.4	29.2	6.91	530	1.46	20.7	3.42	無
1. 洗井前	11:50	0.1	1.576	5.01	0.5	0.4	29.2	6.91	530	1.46	20.7	3.42	無
2. 洗井中	11:55	0.1	1.576	5.01	0.5	0.4	29.2	6.91	530	1.46	20.7	3.42	無
3. 洗井中	12:00	0.1	1.576	5.01	0.5	0.4	29.2	6.91	530	1.46	20.7	3.42	無
4. 洗井中	12:05	0.1	1.576	5.01	0.5	0.4	29.2	6.91	530	1.46	20.7	3.42	無
5. 洗井中	12:10	0.1	1.576	5.01	0.5	0.4	29.2	6.91	530	1.46	20.7	3.42	無
6. 洗井中	12:15	0.1	1.576	5.01	0.5	0.4	29.2	6.91	530	1.46	20.7	3.42	無
7. 洗井中	12:20	0.1	1.576	5.01	0.5	0.4	29.2	6.91	530	1.46	20.7	3.42	無
8. 洗井結束	12:25	0.1	1.576	5.01	0.5	0.4	29.2	6.91	530	1.46	20.7	3.42	無

3. 洗出水總量(含試洗井洗出水總量, 不含洗井廢水): 2.7 (公升)。

(三)採樣資料:
1. 採樣器材: 口具動置、口接機置(MP1)、口動洗式(MP10), 採樣器放置深度: 5.01 (公尺)。
2. 開始時間: 12:25, 結束時間: 12:25。
3. 採樣總量紀錄資料:

測量次數	溫度 (°C)	電導率 (µS/cm)	pH 值	濁度 (NTU)	揮發性有機物 (mg/L)	總溶解固體 (mg/L)	總懸浮固體 (mg/L)
第 1 次測量	29.2	530	6.91	1.46	19.1	1.7	20.8
第 2 次測量	29.2	530	6.91	1.46	19.1	1.7	20.8
第 3 次測量	29.2	530	6.91	1.46	19.1	1.7	20.8
第 4 次測量	29.2	530	6.91	1.46	19.1	1.7	20.8
第 5 次測量	29.2	530	6.91	1.46	19.1	1.7	20.8
第 6 次測量	29.2	530	6.91	1.46	19.1	1.7	20.8
第 7 次測量	29.2	530	6.91	1.46	19.1	1.7	20.8
第 8 次測量	29.2	530	6.91	1.46	19.1	1.7	20.8
第 9 次測量	29.2	530	6.91	1.46	19.1	1.7	20.8
第 10 次測量	29.2	530	6.91	1.46	19.1	1.7	20.8

中環現場審查人員: 黃啟博, 日期: 111年10月17日。
中環公司審查人員: 黃啟博, 日期: 111年10月17日。

表4、監測井地下水採樣紀錄表

1.地下水: 57

專案名稱: 中區廢棄物土壤及地下水環境檢測。
專案編號: PJ11065(15)。
採樣人員: 黃啟博, 張啟博。
採樣日期: 111年10月17日。
天候狀況: 口陰、口陰、口陰偶雨、口雨, 氣溫: 28.7(C), 氣壓: 1010 (hPa)。

(一)監測井基本資料:
1. 監測井名稱: 環評井 6。
2. 標點編號: LG-TSM1(377)。
3. 環境描述: (1)監測井鑽孔是否完整: 是, (2)監測井附近環境描述: 空曠、口陰、口陰偶雨。
4. 井深鑽之重量是否含泥沙: 口是、口否。
5. 監測資料: 1.30-2.30

井深(井口至井口深處)(m)	是否含泥(口是/口否)	井管內徑	自 2 吋 自 4 吋
井深(井口至井口深處)(m)	8.488	井水容量(公升)	14
水位(水面至井口深處)(m)	1.576	3 倍井水容量(公升)	42
井水深度(井深-水位)	6.912		

(二)洗井紀錄資料:
1. 洗井方式:
(1)口具動置作業, (2)口接機置作業 (型號: MP1), (3)口動洗井作業 (型號: MP10)。
2. 各類洗井作業之現場量測紀錄資料:

洗井階段	時間 (時:分)	抽水速率 (公升/分鐘)	抽水深度 (公尺)	抽水時間 (分鐘)	抽水總量 (公升)	抽水溫度 (°C)	抽水 pH 值	抽水濁度 (NTU)	抽水電導率 (µS/cm)	抽水色度 (PCU)	抽水臭味	抽水異味	
0. 試洗井	12:30	0.1	1.576	5.01	0.5	0.4	29.2	6.91	530	1.46	20.7	3.42	無
1. 洗井前	12:40	0.1	1.576	5.01	0.5	0.4	29.2	6.91	530	1.46	20.7	3.42	無
2. 洗井中	12:45	0.1	1.576	5.01	0.5	0.4	29.2	6.91	530	1.46	20.7	3.42	無
3. 洗井中	12:50	0.1	1.576	5.01	0.5	0.4	29.2	6.91	530	1.46	20.7	3.42	無
4. 洗井中	12:55	0.1	1.576	5.01	0.5	0.4	29.2	6.91	530	1.46	20.7	3.42	無
5. 洗井中	13:00	0.1	1.576	5.01	0.5	0.4	29.2	6.91	530	1.46	20.7	3.42	無
6. 洗井中	13:05	0.1	1.576	5.01	0.5	0.4	29.2	6.91	530	1.46	20.7	3.42	無
7. 洗井中	13:10	0.1	1.576	5.01	0.5	0.4	29.2	6.91	530	1.46	20.7	3.42	無
8. 洗井結束	13:15	0.1	1.576	5.01	0.5	0.4	29.2	6.91	530	1.46	20.7	3.42	無

3. 洗出水總量(含試洗井洗出水總量, 不含洗井廢水): 3.6 (公升)。

(三)採樣資料:
1. 採樣器材: 口具動置、口接機置(MP1)、口動洗式(MP10), 採樣器放置深度: 5.01 (公尺)。
2. 開始時間: 13:25, 結束時間: 13:25。
3. 採樣總量紀錄資料:

測量次數	溫度 (°C)	電導率 (µS/cm)	pH 值	濁度 (NTU)	揮發性有機物 (mg/L)	總溶解固體 (mg/L)	總懸浮固體 (mg/L)
第 1 次測量	29.2	530	6.94	1.44	18.8	1.7	20.4
第 2 次測量	29.2	530	6.94	1.44	18.8	1.7	20.4
第 3 次測量	29.2	530	6.94	1.44	18.8	1.7	20.4
第 4 次測量	29.2	530	6.94	1.44	18.8	1.7	20.4
第 5 次測量	29.2	530	6.94	1.44	18.8	1.7	20.4
第 6 次測量	29.2	530	6.94	1.44	18.8	1.7	20.4
第 7 次測量	29.2	530	6.94	1.44	18.8	1.7	20.4
第 8 次測量	29.2	530	6.94	1.44	18.8	1.7	20.4
第 9 次測量	29.2	530	6.94	1.44	18.8	1.7	20.4
第 10 次測量	29.2	530	6.94	1.44	18.8	1.7	20.4

中環現場審查人員: 黃啟博, 日期: 111年10月17日。
中環公司審查人員: 黃啟博, 日期: 111年10月17日。

附件二-(圖一)

